



Redacção e Administração: Rua 19 n.º 63 - ESPINHO

Telefone 92-1525

DIRECTOR:

BENJAMIM DA COSTA DIAS

Orient. e Redacção a cargo de ALVARO PEREIRA  
Comp. e Imp. na Tipografia Espinhense - Telef. 92-1166

# PRESENÇA OS ESQUECIDOS FAZER UM JORNAL...

## PORTUGUESA

*Se os nossos antepassados peregrinaram pelos quatro cantos do mundo a levar a tripla mensagem do cristianismo, da civilização e do amor, apesar dos escassos meios de transporte dos tempos recuados, porque não hão-de os portugueses do século XX percorrer os mesmos caminhos?*

*Se o espírito português foi dos primeiros a lançar-se na aventura dos descobrimentos, levando a bandeira das quas, com a Cruz de Cristo ao centro, por esse planeta alem, fixando-se nas Americas e nas Africas, no Oriente, no Ocidente e na Asia, não seria ridículo que o Portugal de agora deixasse de cruzar os ares e os oceanos, percorrendo as mesmas rotas?*

*Estas interrogações sublinham-se com um SIM maiúsculo para dizer a todos, sem excepção, que as razões que determinaram a descoberta do Brasil, do Brasil, do caminho marítimo para a India, das viagens pelo Atlântico sul e norte e pelo Indico. Estão a impelir o andamento veloz da nossa acção, dando-lhe um encorajamento que*

Continua na pág. 8

## Os Grandes Males

por FERREIRA DA ROCHA

— Burocracias —

Este nosso pobre Mundo vai muito torto e parece que de ano para ano se agrava a situação; aquilo que hoje nos parece um au-têntico disparate, talvez no próximo ano que vem se torne ainda mais disparatado do que nunca foi.

Mas será que não queiram acordar e tomar novos rumos os homens do nosso século? Estarão todos eles «postados em nos fazer perder a paciência? Há certas coisas que estão mesmo a pedir reforma total; coisas em que tanto se fala, tantas reformas se prometem, tantas afirmações que nos consolam — e tudo vai cada vez mais na mesma!

Na «mesma» é um modo de falar; porque, como já acima dizemos, o que na maioria dos casos se verifica — é estarmos a piorar dia a dia.

Conforme já todos concluíram, estas nossas considerações preambulares — como não podia de-xar de ser — vêm a propósito das Burocracias!

— Uma Chaga —

Claro que já todos tinham etopados; apostamos mesmo que etodos se estão rindo la por dentro. Mas a verdade é que, mais seria de esperar uma echoradeira» geral em presença destas tristíssimas realidades do nosso tempo — com pouco tempo.

«Chorar», sim senhores; chorar é que seria a reacção acertada, de todos nós que não podemos «mpunhar a

Continuação da pág. 8

No ano de 1948, a Câmara Municipal de Espinho nomeou uma Comissão para rever a nomenclatura das ruas de Espinho, que era composta por três membros.

Quando da criação de Espinho, as ruas tiveram o nome de pessoas gradas, entre as quais se contavam os mais ilustres no princípio e aqueles que por seus feitos ou favores tinham concorrido para o que principiava a parecer-se com uma terra de largo futuro.

Assim, foi dado o nome de Sá Couto à rua que depois, por deliberação camarária, em atenção ao traçado, passou a ser Rua 18.

Mais tarde, no referido ano de 1948, a Comissão nomeada banu, pura e simplesmente, o nome de Sá Couto, talvez por não conhecer o valor do homenagem.

Assim, para contrabalançar, deram o nome de José de Sá Couto Moreira a uma rua de menor importância, julgando talvez tratar-se da mesma pessoa.

Quando da criação do Ciclo Preparatório, foi resolvido dar-lhe o nome de Sá Couto, mas continuou a não se saber quem era, pensando se até, em modificar o patrono do Ciclo. A indicação do nome teve o seu quê de anedótico, pois todos os indivíduos que tinham por apelido Sá Couto, julgavam estar na base da honra dessa indicação.

No entanto, a verdade fez-se, tendo-se chegado à inteira verdade que é a certeza de que o Comendador Joaquim de Sá Couto foi, em verdade, um dos primeiros homens na criação de Espinho.

José de Sá Couto Moreira era seu sobrinho e foi um dos seus herdeiros, mas não teve projecção no início de Espinho. Ao que ficou, parece que unicamente fez parte de uma Comissão que foi a Lisboa protestar, quando a C. P. mandou construir uma vedação de pedra e cal, separando a Avenida da linha. Isto sucedeu em 1892 e foi em lugar de seu tio, o Comendador Sá Couto, pois este não lhe convinha desagradar à Vila da Feira, tomando qualquer posição, pois que ele próprio era Feirense e estavam no auge as dissidências entre as duas terras.

O Comendador Sá Couto, filho do industrial José de Sá Couto, que foi o primeiro a

construir, em Espinho, uma casa de pedra e cal, na antiga Praça Velha, que o mar levou, tinha a Comenda da Ordem de Nossa Senhora de Vila Viçosa, Graça concedida por S. M. El-Rei D. Lufs, e foi o grande fomentador da construção em Espinho.

Além de muitas casas que mandou construir e o mar levou, resta-nos o antigo Hotel Beira Alta, hoje propriedade de uma empresa de Espinho e destinado a grande melhora-

Foi sócio de várias Companhas de pesca, sendo muito respeitado entre as gentes do mar.

Foi o maior influente para a criação de um apeadeiro em Espinho, e mais tarde para uma Estação do Caminho de Ferro, para o que moveu largas influências.

Esquecer o Comendador Sá Couto é negar o próprio princípio de Espinho, onde ele foi um dos maiores.

Banir o seu nome de uma

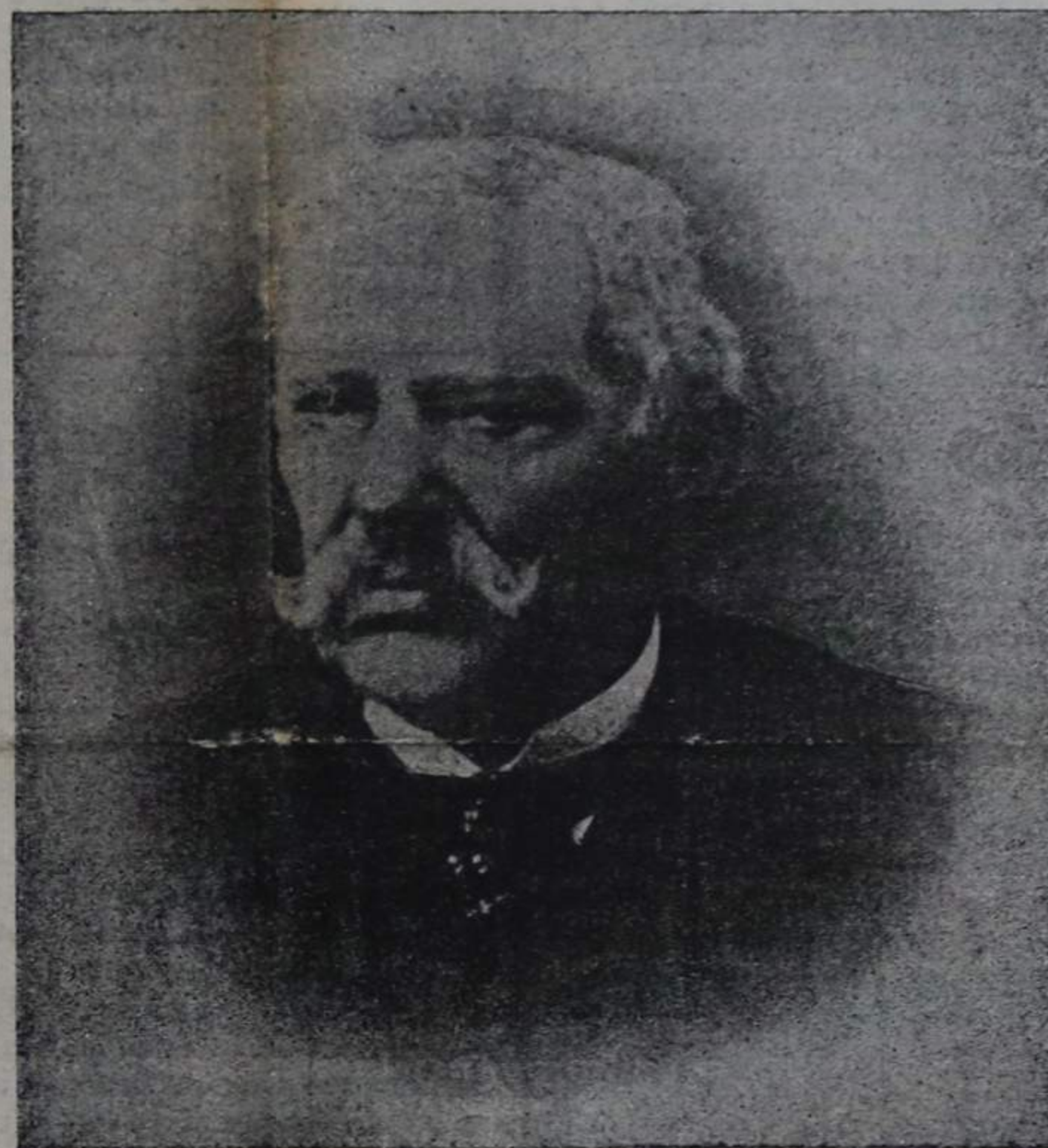

Comendador Joaquim de Sá Couto

mento.

Pôs os seus largos capitais à disposição de quem quisesse construir e assim muitos puderam ter o seu lar próprio.

Por seu legado foi construído o Hospital de Nossa Senhora da Saúde, em Oleiros, para servir as populações desde S. João de Ver a Espinho.

Pertenceu à Câmara da Vila da Feira, tendo sempre, em grande conta, os interesses de Espinho.

Fez parte da Comissão que fez construir a Capela de Nossa Senhora da Ajuda, mais tarde Matriz, e que foi levada pelo mar, tendo auxiliado e dirigido as obras.

Pertenceu à Comissão para o edifício da Assembleia, que deu lugar ao Casino de Espinho.

rua, se foi prova de grande ignorância da parte de quem o fez, merece uma revisão, e, podendo ser, repôr as coisas no seu verdadeiro lugar.

Felizmente que o seu nome se encontra no Ciclo Preparatório, embora que, como já foi alvitado, deveria ser modificado para Ciclo Preparatório Comendador Sá Couto.

E' sempre tempo de se fazer justiça, que só pode honrar quem a fizer, emendando o erro da substituição do seu nome na Rua 18, demais que já diziam os antigos que «se não deve descobrir um santo para cobrir outro».

E será o Comendador Sá Couto o único esquecido?

Julgamos que não e prometemos voltar.

Não é tarefa muito fácil, como pode parecer à primeira vista, um trabalho que se principia à mesa de uma secretária e vai acabar na mão do público, que e, afinal, o único juiz e a quem é necessário ter na devida conta.

Um semanário regional tem que, em primeiro lugar, defender a terra que lhe dá a vida, colocando os seus interesses acima de paixões, esquecendo malquerenças e desculpando, muitas vezes, críticas menos acertadas.

Ao principiarmos uma nova fase de «A Defesa de Espinho», não nos permitimos a vanglória de que vamos agradar a toda a toda a gente, o que seria do nosso inteiro agrado.

Pretendemos um jornal de todos e onde cada um possa ter o seu lugar, não esquecendo as barreiras normais que nos são impostas e que, por nossa vez, teremos que cumprir e defender.

Pode, muitas vezes, a crítica parecer suave, mas não é função do jornal destruir mas sim apontar o erro, propondo, algumas vezes, a emenda necessária.

Criticar, destruindo, só pode irritar e nunca levar a bom termo o indicado como melhor, antes prejudicando a terra, o que de maneira nenhuma pretendemos.

Não queremos um jornal fe-

Continua na pág. 8

## Manuel de Oliveira Violas

Por portaria de 8 do corrente, foi reconduzido no cargo de Vice-Presidente da Câmara Municipal de Espinho, o sr. Manuel de Oliveira Violas, importante industrial da nossa terra.

«A Defesa de Espinho» endereça-lhe as maiores felicitações, desejando-lhe as maiores prosperidades na continuação do seu cargo.

## MELHORAMENTOS

A Câmara Municipal de Espinho, ao abrigo da Lei das Expropriações, vai tomar posse dos terrenos em frente ao Hotel PraiaGolfe, no quarteirão que dá para a Avenida Oito e onde se situa, entre outros prédios, a Fotografia Evaristo.

E' de esperar que, pela futura urbanização, este local se transforme à altura de Espinho.

## A. N. P. DEFESA DA PRAIA

Adjunta à Comissão Distrital da Acção Nacional Popular, foi criada a Comissão Consultiva, de que será Presidente o Deputado Dr. Manuel Homem Ferreira e de que fará parte o Juiz Conselheiro Dr. Mário Valente Leal, nosso querido conterrâneo.

A posse é hoje conferida, sendo de esperar que os novos empossados, mercê do seu prestigioso nome, tudo façam para prestigiar o organismo de que fazem parte.

Já principiaram as obras de reconstrução da parte da muralha destruída pelo mar.

O saber da experiência feito garante-nos que será revisto o que não estava bom nem bastante seguro, pois que, no seu todo, a defesa frontal provou a sua eficiência.

Folgamos com o princípio das obras, o que nos vem garantir que, na próxima época balnear, tudo estará pronto e de molde a agradar aos nossos veraneantes, honrando a terra que muito deve aos que a defenderam e continuam a defendê-la.

## EXPEDIENTE

Todos os assuntos referentes à «Defesa de Espinho» devem ser tratados na Redacção ou com

ALVARO PEREIRA  
Rua 16 - 685  
Telef. 920562

para onde deve ser dirigida toda a correspondência referente ao nosso jornal.



## Presença Portuguesa

Continuação da pág. 1

não pode fraquejar, porque é actual e é portador da mesma tripla mensagem, acrescida de um explosivo ressurgimento e progresso, que só Portugal sabe e quer manter íntegra.

Porquê? — Porque é baseada na Fé inquebrantável que nos anima, a irradiar esforço generosamente despendido, para levar o bem-estar social e regar terras nossas com suor, lágrimas e sangue, e absorver também, carne da nossa carne, por lhe querermos como ao torrão onde nascemos.

As gentes crêem em nós, acreditam em nossos actos, amam-nos e aceitam-nos porque não quisemos espoliar, não fomos propositadamente para esbulhar, e misturamo-nos amorosamente com essas mesmas gentes, sem discriminação de cor, e em perfeita integração de raças.

E' por isso que a nossa diplomacia se desloca para toda a parte, não em demanda de «Novos Mundos», mas a percorrer as rotas dos Navegadores Lusitanos com um direito que é inalienável, de proclamar bem alto, aos que desconhecem e aos que não querem ver, quanto real e benéfica é a presença portuguesa no Mundo.

Sim, num mundo tirano, descrente, corrompido pela fraqueza latente que quer ditar leis e põe numa escurecida confusa as gerações contemporâneas.

Enquanto nos combatem com vilania, com mentiras diabólicas, traições de toda a ordem, pondo em prática os crimes mais hediondos de um terrorismo famélico, nós aguentamos o embate peregrinando e ensinando, com as verdades indestrutíveis da nossa portugalidade, da História Lusa, rica de conceituosos testemunhos inequívocos, da causa que apregoamos e defendemos.

Orgulhamo-nos desse passado, a projectar-se no presente e no futuro, acreditando em nós próprios com aquele brio que é um grito entusiástico da nossa qualidade nata; que é genuinamente português, por que saído do berço sacrossanto desta Terra abençoada, desta bendita parcela europeia da Península Ibérica!

Que os passos firmes do nosso ministro Rui Patrício sejam o caminho da luz para a paz e segurança dos povos portugueses, de todos os filhos de Portugal, já que a ameaça espreita para lançar o caos e a anarquia, estabelecer a desordem e desarticular as forças de segurança.

Martins Gomes

### Café Nicola

O mais saboroso e mais apreciado dos cafés, servido nos principais cafés de Espinho.

Em Lisboa — visitem o CAFÉ NICOLA.

## Turismo Estagnado

Todo o litoral sul do concelho de Espinho é uma zona turística em potencial. E em bruto.

Longo a seguir ao Bairro Piscatório começa o Campo do Golf e o Aeródromo e a Lagoa de Paramos. A marginar estes mimos turísticos, três quilómetros de praia deserta. Fanada por falta de areia, mas praia, à espera de quem quer que seja. Ansiosa, para já, que não lhe deixem tirar a areiasinha, que não se gera por espontaneidade, nem se multiplica por milagre.

Dois grandes colectividades desportivas aqui se instalaram, em permanente luta individual, para valorizar a sua zona de acção, de velhas raízes, no meio desta dádiva maravilhosa da natureza. O OPORTO GOLF CLUBE e o AERO CLUBE DA COSTA VERDE. Dois baluartes turísticos, amparados às muletas dos que crêem que vale a pena lutar.

Há longos anos edificadas nestes terrenos ricos, mas semi-desertos, as necessárias instalações militares do GACA-3 e da CARREIRA DE TIRO. Incontestáveis células da máquina militar de que o país não pode prescindir. Nelas são valorizados os nossos bravos soldados.

Mas a Carreira de Tiro, com o seu terreno de exercícios fortemente danificado pela acção do mar, perdeu parte da sua real utilidade. E novas obras estão previstas para a valorizar, mantendo-a no mesmo local.

Um local que é o miolo de toda uma infraestrutura turística estagnada, à espera dum impulso que já se iniciou por parte da nossa Edilidade, embora condicionado pelas servidões militares existentes.

Se a Carreira de Tiro se mantiver no mesmo lugar, todo o valor turístico latente do projecto camarário, terá que sofrer limitações que por longos anos se manterão.

Apelar para a boa vontade e para a alta compreensão de quem de direito, no sentido de que seja preservada a planificação turística em curso, é um imperativo de consciência.

As autoridades militares por certo que compreenderão uma exposição devidamente fundamentada que a nossa Câmara, obrigatoriamente, tem o dever de apresentar, com urgência, afim de que seja bem sucedida a base do património turístico de Espinho no futuro.

Resta-nos transformar a ansiedade que nos domina, em calma expectativa, confiando na justiça dos homens.

Que o futuro nos faça exultar pela solução escolhida.

Almeida Campos

## Os Gaiatos do Padre Américo actuam no dia 28

no Teatro S. Pedro de Espinho

Como habitualmente, é rodeado da maior expectativa entre os amigos da Obra da Rua nesta região, o anunciado espectáculo que os Gaiatos do Padre Américo vão realizar, dia 28, no Teatro S. Pedro.

A presença dos Gaiatos em Espinho está incluída numa longa digressão artística pela zona norte do País. Além dos espectáculos já efectuados, actuarão ainda em Braga, Monção, V. N. Famalicão, Lamego, Aveiro e Porto, na vasta sala do Coliseu, sendo acolhidos muito carinhosamente, em salas repletas de público admirador da Obra do Padre Américo.

Do programa do simpático espectáculo consta uma revista musical — autoria e realização dos próprios Gaiatos — de cujo elenco fazem parte os mais pequeninos da comunidade de Paço de Sousa, vulgarmente conhecidos por «Batatinhas».

Os bilhetes para a sessão cuja procura se intensifica estão ao dispor dos interessados nas bilheteiras do Teatro S. Pedro.

### AUXILIAI

o Hospital de Espinho

## GAZETILHA

### Problemática das «Massas»

Sobe a febre dos milhões;  
Mergulha-se em euforias  
De novas vagas de acções  
De bancos ou companhias.

— «Estas, sim, que são seguras,  
De efectivo rendimento:  
Andam milhões de procuras  
Atrás deste investimento!»

São benefícios a rodos  
Ao capital colocado;  
Hão-de ficar ricos todos...  
Ou anda tudo enganado:

Porque há crises monetárias  
De difícil solução.  
Divisas muito precárias,  
Constante flutuação.

Surgem problemas de juros,  
De equilíbrios na «balança»...  
— Só vejo livres de apuros  
Os magnates da Finança! —

Vai haver, pois, gente «à brocha»,  
Do jeito em que as coisas vão...  
E se o mar bater na rocha,  
Quem se lixa é o mexilhão!

... Como este lamelibrânquio  
Em tal «bronca» é quem se trama,  
Se ainda tem dinheiro... tranque-o!  
Guarde-o... debaixo da cama!

Alberto Barbosa (Beka)

## Um depoimento FAZER UM JORNAL...

Continuação da pág. 1

António José da Conceição Oliveira, nasceu em Mogofores, a 14 de Outubro de 1946.

Se bem que isto pouco nos pode dizer, poderemos acrescentar que se trata do internacional de futebol Toni, antigo académico e jogador da Académica de Coimbra e actualmente no grupo cimeiro do Sport Lisboa e Benfica, onde tem lugar de grande destaque.

Internacional várias vezes, tendo representado com galhardia as cores do nosso País, Toni não se esquece dos seus princípios como desportista.

Em declarações feitas ao jornal Motor, deu mostras, mais uma vez, da sua grande simplicidade, apontando factos, no seu passado, que o ajudaram à ascensão e à culminância que atingiu no futebol português. São suas as seguintes declarações, que recortamos do referido jornal:

### ESPINHO

«Desencravou-me» do Entezamento

Será oportuno recordar aqui que durante o meu tempo escolar (em Mogofores) eu era um rapazinho entezado, de fraca constituição física, a que não era estranho o facto de nunca ter sido «trabalhado» por um professor de educação física. Durante alguns anos frequentei a praia de Espinho, na companhia do Eugénio Alves: e isso foi o tónico para que em breve adquirisse a constituição física de que hoje gozo. Todos os dias, efectuávamos (nas areias de Espinho) animados desafios de futebol. Foi isso que me «abriu o peito» e deixou respirar à vontade. Com toda a propriedade se poderá (pois) dizer que Espinho «desencravou-me» do estado de entezamento em que me encontrava, atirando-me para a vida...

Mais um depoimento — e este de real e incontestável valor, por espontâneo a favor da nossa praia.

Espinho agradece, desejando, ao simpático Toni, as maiores felicidades.

### Explicações

Disciplinas de Ciências (Ensino Liceal ou Técnico)  
Telefone 920258.

## OS GRANDES MALES

Continuação da pág. 1

espada ou uma pistola para melhor nos defendermos destas questões. Como hoje parece já nada poder seguir-se sem recorrer às armas, nesta questão das burocracias estamos certos de nada se poder arranjar de concreto e acertado — sem o recurso à força das armas.

E segundo nos parece, até já nem valerá a pena o emprego das armas vulgares; só com armas atómicas se poderá resolver este problema. Sério, muito sério vai sendo este problema «monumental» de Suas Ex. as Excelentíssimas as Burocracias!

Quem haverá por aí que seja capaz de arranjar uma boa solução para a grande «barreira» da Burocracia? Quando e de que maneira poderemos libertar-nos desta tremenda «chaga»...?

### — Estados Satélites —

Vai ser muito difícil; vai ser mesmo uma complicação dos diabos! Um dos casos concretos que conhecemos: — Dentro dum estado, o nosso Estado, há vários outros estados «satélites». Dizemos satélites, mas que ditam leis ainda mais fortes e valiosas — ou pelo menos se fazem valer — do que as do Estado Central.

Pormenorizando, o Estado verdadeiro aprova determinado projecto para levar a efeito a realização duma obra; aprova o projecto, participa a obra e despacha o caso para a entidade que requereu a «coisa». Ditou portanto uma lei; e essa lei diz mais ou menos o seguinte: — «Execute-se conforme se contém».

Mas quando essa dita entidade que pediu a aprovação e comparticipação da referida obra — que em regra é uma Câmara Municipal — vai tentar dar-lhe execução, topa pela frente outro «estado satélite» que despacha outra lei em contrário e diz o seguinte: — «Não se faça essa obra sem a nossa licença».

E esta? Sabem, então, quem é essa super potente entidade ou estado satélite — mas poderoso — ou lá o que é que venha a ser? Nem mais: — é a Direcção das Estradas.

Nem sequer é a Junta A. Estradas; não senhores, é a Direcção, a repartição distrital. A Direcção das Estradas de cada Distrito; assim uma espécie de estado satélite de um outro estado também já por si mesmo «satélite», do verdadeiro Estado Central — que é o nosso Estado Português.

### — Leis ca Leis lá —

Vejam lá se não é mesmo uma série de complicações complicadíssimas por aí fora; um verdadeiro Estado central que se divide em estados satélites, que por sua vez se subdividem noutros satélites mais pequenos — mas mais «exigentes» — com todas as suas burocracias muito burocratizadas, que nos dão cabo da paciência, nos amarram a vida e levam a fazenda.

Mas será então, que dentro do nosso Estado possam haver outros estados ainda mais «mandões»? — Perguntarão os ingénios que não estão habituados a estas coisas. Assim como numa ferida supurante, em que uns micróbios matam os outros e vivem à sua custa?

Não valerão como leis aquelas leis que vieram ditadas do Alto, podendo assim ser contrariadas, emperradas, modificadas, torcidas ou desviadas pelos estados satélites que estão cá mais abaixo, mas de certo modo ainda mandam mais do que o Alto?

E será, então, que as Câmaras Municipais, dentro das áreas da sua jurisdição, se tenham de subordinar às Direcções das Estradas — quando tenham a triste sorte de serem atravessadas por estradas nacionais (que já deviam ter sido daí retiradas há muitos anos)...?

### — Armas Atómicas —

Mas terá mesmo? E não serão essas mesmas Câmaras Municipais outros estados satélites, com o direito de poderem ditar, também, as suas próprias leis?

Quer-nos parecer que assim deveria ser; que dentro das suas atribuições, das suas vilas, do seu território, em suma, elas deveriam igualmente fazer valer as suas próprias leis — já mais quando, com a força da aprovação do Estado Central, elas ficam desde logo autorizadas a realizar as obras que requereram e fazem falta aos seus municípios «pagantes».

Que diabo de complicações são estas que nos assaltam ainda em pleno século vinte! Mas que raio de Burocracias inventaram para aí que nos devoraram o cérebro e consomem o dinheiro e o tempo.

Ai o problema das Burocracias! Armas atómicas nos possam valer para nos podermos livrar dos seus malefícios. E, quando será? Em que século poderemos nós contar com uma tal reforma?

Mas que pena, que não possa ser já — ou para a semana que vem.

FERREIRA DA ROCHA

## CRIADA

Precisa-se. Casa de poucas pessoas. Boa remuneração. Prefere-se de meia idade. Informa nesta Redacção.

## VENDE-SE

Enceradora PHILIPS, três encovas, bom estado.  
Para ver Av. 24 - 817 2.º Esq. — Espinho.



# SEMANA DESPORTIVA DESPORTIVA

## Futebol

### Campeonato Nacional da II Divisão Zona Norte

Na 23.ª jornada verificaram-se os seguintes desfechos:

Famalicão	0	Fafe	0
Penafiel	1	Braga	0
Gil Vicente	2	Sanjoanense	1
Covilhã	1	Riopele	2
Lamas	1	Espinho	1
Oliveirense	0	Varzim	0
Académica	4	Salgueiros	0
Vilavense	2	Tirsense	0

### CLASSIFICAÇÃO

	J.	V.	E.	D.	F.-C.	P.
Académica	23	16	4	3	45	11 26
Braga	23	10	8	5	30	16 28
Varzim	23	11	6	6	9	16 28
Fafe	23	9	8	6	28	19 6
Gil Vicente	23	10	6	6	34	24 26
Riopele	23	8	8	7	16	19 24
Sanjoanense	23	7	8	8	19	21 24
Oliveirense	23	6	10	7	24	25 23
ESPINHO	23	7	7	9	23	24 21
Covilhã	23	8	5	10	22	33 21
Vilavense	23	6	8	8	16	8 20
Famalicão	23	6	8	9	9	24 20
Penafiel	23	6	7	10	18	25 19
Salgueiros	23	8	4	12	16	6 9
Lamas	23	4	12	8	10	23 8
Tirsense	23	5	6	12	19	3 16

### LAMAS 1 ESPINHO 1

Jogo no Estádio Comendador Henrique Amorim, em Santa Maria de Lamas. Sob a árbitragem do sr. Américo Barradas, de Lisboa, as duas turmas apresentaram:

LAMAS — Delim; Neves, Redol, Chico e Joo; Lula e Duarte; Amadeu, Nery, Chirico e Carlos Silva.

ESPINHO — Luz; Ribalrinho, Simplicio, Gonçalves e Gomes; Cáliz e João Carlos; Teixeira, Meireles, Louro e Júlio.

Atos intervalo: 1-1. Marcadores: Cáliz (aos 5 m.) e Nery (aos 10 m.).

Estes jogos entre clubes em situação classificativa difícil, tornam-se simultaneamente entusiasmantes, mas dificuldades não só para os jogadores como para a própria assistência.

Foi o que aconteceu há dias em Lamas, em que o clube local numa melancólica posição na tabela — penúltimo lugar frente a um Espinho apenas com um avanço de três pontos. Logo, duas equipas a procurar realizar pontos.

Por isso não admira que os donos da casa entrassem a jogar em toada repentina, para surpreender o seu antagonista, bem apoiados pela irrequieta assistência que parecia ter quota-parte na orientação tática da sua equipa lamacense.

O Espinho, por sua vez, jogando reponsadamente, sem pressas e com um descerolamento impressionante, tentou a conseguinte, congelar o jogo no seu meio campo, o que lhe valeu dominar a partida e alcançar o primeiro golo logo após 5 minutos de início da partida. Os locais esmoreceram um pouco como é naturalis-

sim, pois com esta desvantagem no marcador, mais negras tornaram as suas possibilidades de alcançar a tão almejada vitória, para a qual tanto se «esforçavam». Havia que lutar muito para neutralizar a vantagem prematura dos homens da Costa Verde, mas passados poucos minutos vlam o seu trabalho coroadado de êxito, pois mudavam a feição ao encontro com a obtenção do golo do empate.

Nesta altura, o Espinho acusou ainda mais o tanto sofrido, mostrando-se uma equipa nervosa, jogando atabalhoadamente, sem sexo, com a bola aos repêlões, enquanto que o Lamas parecia ter encontrado o seu melhor futebol. Ao cabo de largos minutos, num verdadeiro assomo de auto-domínio, eis que os espinhenses encontram a serenidade que tanto necessitavam e, a partir dessa altura, voltou a equipa dos tigres a dominar o encontro, tendo o Lamas por umas duas ou três vezes levado à baliza espinhense um esboço do perigo das suas avançadas, e mesmo acontecendo por parte dos homens do Espinho, mas sem contuso atingir os seus objectivos principais que era o golo que daria a vitória a qualquer um dos contendores. Por estas e outras razões o empate ajusta-se perfeitamente.

### Distrital da I Divisão

#### CORFI 1 ARRIFANENSE 1

Mais um empate consentiu no seu próprio terreno a «equipa fabril da Corfi, desta vez frente à aguerrida turma da Arrifana. A que se deve tal irregularidade da turma espinhense? Talvez à falta de juventude da equipa, num campeonato rude como é este.

### Escola de Jogadores!

Que saibamos, não existe no Sp. de Espinho, a exemplo de outras épocas, uma escola de jogadores, para atrair a si toda uma camada juvenil, onde num futuro próximo, o clube possa contar com atletas nas várias modalidades que pratica.

Que nos perdoem se realmente algo existe, sem a devida publicidade.

Creemos que com a habitual voluntariedade e dedicação de antigos jogadores dos tigres, sempre prontos a dar o seu melhor, como é o caso de António Cântara, simbolizando outros nomes que de momento não nos ocorrem, poder-se-ia, pelo menos nas tardes dos sábados, ocasião propícia aos jovens que estudam ou trabalham a fazer-se no Campo da Avenida ou noutra local, uma super-concentração da juventude, onde se destacariam rapazes para várias equipas, que organizadas, disputariam um torneio entre si, sobressaindo nesse primeiro teste, um bom lote de atletas, ficando os restantes para revelação secundária, nunca menosprezando, entretanto, os seus préstimos, pois muitos nem sequer estão ambientados no meio desportivo.

Há que lançar uma campanha em potência, nesta época em que a propagação do desporto, é incutida logo na instrução primária, através do mini-basquete.

## Correspondente

De Francês e Inglês, com experiência, do sexo masculino ou feminino, para admissão imediata. Lugar estável, boa remuneração e boas possibilidades futuras.

Carta, guardando-se sigilo se estiver empregado/a, com referências a:

CORFI-Organizações Industriais Têxteis  
Manuel de Oliveira Violas, SARL

Silvalde-Espinho

## Silvalde

10/3/73

Necessidade incalculável e inadiável, eram as obras principalmente no interior da nossa Igreja Matriz, e aqui, também em parte no seu exterior.

Faltava apenas que responsáveis pelos bens móveis e imóveis paroquiais tomassem a iniciativa ou atitude prática para essa concretização.

Quando assim o entenderam e deram a conhecer o seu plano, apelando para a espontaneidade do povo, logo este ocorreu em massa com as suas dádivas, que num ápice somaram largas dezenas de contos de reis, dando assim ânimo aos mais descrentes e incremento ao que parecia lançado ao marasmo.

A generosidade não conheceu limites, nem tão pouco barreiras impeditivas ao seu querer e desejo. Nos moldes das Cortes Reais ao tempo da Monarquia, embandeirou em êxtase ao lado do Clero e da Nobreza. Que nos perdoem os políticos.

Pena é que em casos semelhantes, o dinheiro dê volta ao bom senso de uns quantos, que acabam por não admitirem sequer que os seus ideais sejam objecto de qualquer objecção, quando é sabido que, em muitos casos, os mesmos não são deliberados de acordo geral, mas sim, ao que chamam nos moldes democráticos «por votos».

Depois, bem, depois, é um chorri-lho de insinuações, recriminações e amouros. Ora isso não resulta para os fins em causa: o povo não pode estar à mercê desses factores, nem a obra depende de pieguices ou perlices, quais meninos de biberão.

São doenças fáceis de curar; pegar ou largar. No entanto se pretendem, como já o foi publicamente denunciado por grande responsável, que essa cura seja feita na Praia, pois não será necessário deslocação extra-muros, ou lá para as bandas da estranja como se declarou.

E' livre a vontade de cada um e as consequências que de tal resulta para a (s) sua(s), bolsa(s). Uma coisa é bem certa; a nossa praia, apesar de popular, alberga, acolhe e acarinha quer leigos como letrados, com o mesmo zelo e personalidade que a cada um é devido, a todos no entanto irmanando como família.

Porque o espaço é já bastante, ficamos por aqui, confiados que no futuro tais perspectivas sejam mais bem ridentes e conscienciosas, para bem de SILVALDE. — G.

## Julieta Gomes de Almeida

Missa do 30.º Dia



Dom'ngo dia 18 pelas 19 h, será celebrada Missa pelo eterno descanso da sua alma na Igreja de Espinho.

A todas as pessoas que foram suas amigas e que queiram associar-se ao piedoso acto, testemunhando o quanto dela se lembram ainda com saudade e quanto está presente em seus corações, agradece muito reconhecida.

### A FAMILIA

### Journal «Defesa de Espinho»

Expediente de anúncios, em dias úteis — na Redacção — Rua 19 n.º 62, das 17,30 às 19,30 horas

## Curso de Nadador-Salvador

Realizando-se no próximo mês de Maio as provas de admissão a este curso, avisam-se todos os indivíduos menores de 20 anos de qualquer sexo e nacionalidade que o requeiram, dirigindo-se à Comissão dos Bombeiros na praia de Espinho.

Para mais esclarecimentos do seu interesse incluindo a admissão no serviço de segurança desta praia, devem dirigir-se à referida Comissão.

Espinho, 14 de Março de 1973

A COMISSÃO DOS BOMBEIROS

## Experimentador de Moldes para Plásticos

PRETENDAMOS: Candidato com ou sem prática, e com bons conhecimentos teóricos, serviço militar cumprido e idades até 40 ou 50 anos, conforme os casos.

OFERECEMOS: Apoio constante e formação adequada. Boas perspectivas de promoção. Salário acima da média.

Envie «Curriculum» e vencimento pretendido para apartado 14 — Marinha Grande.

## FABRICA DE SERRAÇÃO vende-se

No lugar da Idanha-Anta, por motivo de partilhas, com terreno anexo com a área de 4 410 metros.

Recebem propostas os herdeiros de Henrique António da Silva, por carta.

## Pronto a Vestir Alfaiataria Elegante

Rua 16 N.º 485 Telef. 920 284 Rua 19 N.º 225

ESPINHO

### tudo para a moda masculina

A Gerência vem participar a toda a sua estimada Clientela, que, a partir de hoje, sábado 17, reabriu a sua Secção de Alfaiataria económica por medida, sob a Direcção dum novo técnico, na sua Casa PRONTO A VESTIR na Rua 16 n.º 485, onde espera receber as visitas de V. Ex.as.

### Transcrição

O «Diário de Lisboa», em seu número de 9 do corrente, dignou-se transcrever parte de um artigo publicado em «A Defesa de Espinho» em 3, e da autoria do nosso colaborador Martins Gomes. Agradecemos.

### Andebol de Sete

Camp to Nacional da II Divisão  
ESPINHO 19 PADROENSE 22

Em jogo realizado no sábado passado, os locais baquearam sensacionalmente, frente ao veloz agrupamento do Padroão da Légua.

ESPINHO 23 INFANTE DE SAGRES 24

No domingo seguinte, os espinhenses voltaram a perder com o clube Infante de Sagres por diferença de uma bola.

### Voleibol

JUNIORES: Madaleno 1 Espinho 3.  
JUVENIS: Oliveirense 3 Ac. de Espinho 0.



Praiacar

Sociedade Comercial de Automóveis, Lda.  
 AVENIDA 24 N.ºs 763-771-773 - ESPINHO  
 Automóveis AUSTIN - TRIUMPH - JAGUAR - DATSUN  
 Camions FIAT - O. M. - NISSAN  
 Usados Provenientes de Remotas

Triumph Dolomite . . . . . 1972	Austin 1300 4 p. . . . . 1970
Datsun 1200 . . . . . 1971-1972	Austin 1000 . . . . . 1970
Audi 100 LS . . . . . 1971	Fiat 128 c/rádio . . . . . 1970
Renaut R.16 . . . . . 1971	Autobianchi . . . . . 1967
Toyota Corolla 1200 . . . . . 1971	Austin 850 c/rádio . . . . . 1967
Ford Escort 1100 Luxe . . . . . 1971	

HERTZ somos quem aluga mais carros no mundo

EMPREGADA

De confiança, precisa-se para tratar de pessoa de idade, em Silvalde.  
 Resposta à Redacção do jornal.

AERO-CLUBE DA COSTA VERDE  
 Assembleia Geral

Nos termos do art.º 33.º dos Estatutos, em nome do Presidente da Assembleia Geral, convoco todos os sócios do Aero Clube da Costa Verde a reunirem-se em Assembleia Geral no dia 30 de corrente mês pelas 21 horas, na Sede, sita nas nossas instalações em Paramos, para nos termos do Art.º 32, § 1.º, discutir, aprovar ou modificar as contas da gerência, o relatório anual da Direcção e o parecer sobre ele formulado pelo Conselho Fiscal.  
 — Meia hora para tratar qualquer assunto de interesse para a colectividade.  
 — Se à hora marcada não estiverem presentes sócios em número suficiente, fica a assembleia desde já convocada para uma hora depois, funcionando com qualquer número de sócios  
 Espinho, 14 de Março de 1973  
 O Secretário Geral  
 a) António Batista de Freitas

Agradecimento

O abaixo assinado quase restabelecido da doença súbita a que foi acometido, apresenta, muito sensibilizado o seu mais profundo agradecimento a todas as pessoas que o visitaram, quando internado no Hospital desta vila. Igualmente agradece às pessoas que por quaisquer outros meios se interessaram pelo seu estado de saúde.  
 A todos um muito e muito OBRIGADO, incluindo neste o pessoal do referido Hospital.  
 «...Ao Senhor Dr. António Pinto um grande abraço de parabéns...»  
 Espinho, Março 1973  
 Américo Fernandes da Silva  
 Rua 19 n.º 272/74

José Luís F. Barbosa

— Médico Especialista —  
 Doenças dos ossos e Articulações  
 Consulta todas as 3.ª feiras a partir das 14 horas, na Policlínica do dr. Miranda Valente — Rua 31 n.º 321 — Espinho — Telefone 920089. p. l. marcar consulta

LIVRARIA NEPTUNO PAPELARIA

Artigos de Escritório ★ Escolares ★ Brindes ★ Livros de Escrituração  
 ★ DESCONTOS PARA REVENDA ★

SEÇÃO DE TABACO • REVISTAS • JORNAIS

TELEFONE, 920358  
 RUA 24 N.º 1027 ESPINHO

Contabilistas Associados

ORGANIZAÇÃO E CONTABILIDADE DE EMPRESAS  
 Rua Júlio Dinis, 902 1.º esq. — Telef. 692167/8 — PORTO  
 EXECUÇÃO DE ESCRITAS • PROBLEMAS FISCAIS E ADMINISTRATIVOS  
 Organização da Contabilidade de Custos

Teatros e Cinemas

S. PEDRO  
 Hoje, Sábado, 17 — O filme: *Djengo e Sartana até ao último Sanguê* — com Hunt Powers, Stet Carson e Simone Bloudell. — 14 anos.  
 Dia 18 — O filme: *A Organização* — com Sidney Poitier, Barbara Mc Nair, Sheree North e Fred Beir. — 18 anos.  
 Dia 20 — O filme: *A Filha de Frankenstein* — com Joseph Cotten, Rosalba Neri e Paul Muller. — 18 anos.  
 Dia 22 — O filme: *O Mundo Equivocado* — com Julie Ege, Tony Bonner e Robert John. — 14 anos.  
 — Sessões às 21.30 h., havendo também sessões às 15.30 h., aos Sábados, Domingos e dias feriados.

GRANDE CASINO

Hoje, Sábado, 17 O filme: *Tony Rome Investiga* — com Frank Sinatra  
 Realização de Gordon Douglas. — 17 anos.  
 Dia 18 — O filme: *Desejo de Amor* — Realização de Nina Companeez. — 18 anos.  
 — Sessões às 15.30 e 21.30 horas.

Dr. Aucíndio Valente

MÉDICO ESPECIALISTA  
 Doenças Nervosas e Mentais  
 RUA 20 N.º 500-1.º - TEL. 921014  
 Dias 3.ª e 6.ª feiras com hora marcada

Dr. Carlos Pereira

Especialista de doenças dos Olhos  
 Médico dos Serviços de Oftalmologia no Hospital Geral de Santo António  
 Consultas às Segundas, Terças e Sábados, a partir das 14.30 horas.  
 Rua 19 n.º 364-1.º esq. — Tel. 921210  
 ESPINHO

Farmácia de serviço permanente hoje e amanhã:

HIGIENE  
 Rua 19 Tel. 920320

EMPREGADA

Precisa-se dos 25 aos 40 anos, para tomar conta de fabrico de uma secção de confecções, habilitação mínimas 4.ª classe. Ordenado 1500\$00 mensais. Telefone 9.0554

Dr. Ferreira de Campos

Advogado  
 Telefone 920805 Rua 11 877  
 ESPINHO

Centro de Assistência Social de Espinho Convocação

Convidam-se os Exmos Senhores Sócios Contribuintes deste Centro de Assistência, a reunirem no próximo dia 25 do corrente, às 10 h., no Gabinete deste Centro, sito nos Paços do Concelho, para apreciação e aprovação da Conta de Gerência do ano de 1972.

Espinho, 14 de Março de 1973  
 O Presidente da Assembleia Geral  
 Arq. Sérgio Gonçalves

Se à hora marcada não se encontrar presente número suficiente de Associados, realizar-se-há uma hora depois da marcada.

Técnico de Contas

Acolda escritas regime livre.  
 Grupos A ou B  
 A. Reis — Telef. 921557.

Achados na via pública

Do Exmo Comandante da Polícia de Segurança Pública desta Vila, recebemos, com o pedido de publicação, a seguinte relação de achados na via pública que se encontram depositados na Secção Policial, à disposição de quem provar pertencer-lhes:

Seis pares de óculos, todos graduados; Vários tampões, próprios para rodas de automóvel; Vários porta-moedas e carteiras com determinadas quantias; Vários molhos de chaves; Várias quantias em dinheiro; Dois relógios próprios para senhora; Cinco bicicletas simples, sendo uma de senhora, não possuindo qualquer delas, chapa de matrícula ou de nome e residência; Um chapéu de pano de aba larga; Um guarda-chuva próprio para senhora em estado novo; Uma quantia, referente ao produto da venda de uma porção de batatas, encontradas juntamente com uma giga e alguma roupa velha; Doze pares de luvas em estado novo; Um relógio próprio para homem, e um esmalte, com a respectiva fotografia.

Auxílio ao Hospital de Espinho

Colégio de Nossa Senhora da Conceição - Espinho

Internato para Meninas  
 Externato e semi-internato para Meninas e Rapazes  
 Curso infantil — (com Inglês ou Francês e iniciação Musical)

— Instrução Primária — Ciclo Preparatório de ensino Secundário — Ensino Liceal — Música com exames no Conservatório — Desenho, Pintura, Ginástica, «Ballet» — Bordados, Rendas, Tapeçarias, Salões de Estudo Orientado — Biblioteca.

CARPINTARIA E MARCENARIA MECÂNICA

Encarrega-se de todos os trabalhos de construção civil Móveis artísticos e modernos

Manuel da Rocha Pinto

Apto a fornecer a todos os mestres e empreiteiros calharia, portas, janelas a preços sem concorrência  
 Fábrica: Estrada de Anta — Telef. 920696 — ESPINHO

Fábrica HERCULES

Afonso Henriques, Sucrs., Lda  
 Fábrica Transformadora de Matérias Plásticas  
 Apart. 40-End. Teleg. HERCULES  
 Telefone, 920144 — ESPINHO

Quintas, Faria & Bernardes, Lda

ARMAZENISTAS DE MERCARIA  
 CENBAIS E GORDURAS  
 Apartado 39  
 Ruas 16 e 25 Tel. 920190-Espinho

Orlindo Horta Brioso

IMPORT. — EXPORT.

Máquinas, Ferramentas e Acessórios para a Indústria

Agente das Baterias «Bater»

Representante para Portugal das estruturas para interiores de portas «Fabricart»

Representante para Portugal dos níveis «Antiehec»

Representante para Portugal dos calços para travessas «Plater»

Rua 8, 1019 - Telef. 921008 - Apartado 74 - ESPINHO

Restaurante Snack-Bar CABANA



Mesmo à beirinha das Ondas NA PRAIA DA SECA  
 Aprecie a Panorâmica o conforto e seu serviço  
 Telefone, 921322 — ESPINHO

Para descanso do pessoal encerra à 3.ª feira desde 1 de Outubro a 30 de Abril

Padaria Mecânica

Pérola de Espinho

de FARIA & IRMÃO  
 Especialidade em pão sem fermento artificial, pão francês de luxo, biscoito, etc. Fabrico caseiro e higiénico pelos mais modernos maquinismos. A higiene é a divisa da Padaria «PEROLA» — Entrada Livre  
 Rua 16-251 Tel 920054 Espinho

HORVA

FABRICA DE MOBILIAS E OBJECTOS UTILITARIOS

Vimes, juncos, mintes e palmite  
 Rua 14 N.º 1244 1252 Tel 920391 — ESPINHO —

Mourão

Rua 25 n.º 584 - Telef. 920466 ESPINHO

Calçado, Camisas, Cartões, Chapéus, Gabardines, Gravatas, Guarda-chuvas, Malhas, etc.

Conserva-se toda a qualidade de Guarda-Sola OS MELHORES PREÇOS

Hotel «MAR AZUL»

excelentes instalações e tratamento  
 Avenida 8 — Telef. 920824

Restaurante e Cervejaria Aquário

Rua 19 n.º 25 — Telef. 920577

Móveis Sá DE

Manuel de Sá Couto Alves

ANTA — ESPINHO  
 O mais completo sortido em Móveis, Estofos e Decorações de todos os estilos

Padaria Afonso DE

V.ª de Afonso Ferreira Guio

PAO DE TRIGO E DE MILHO  
 Especialidade em fabrico de Pão Integral  
 RUA 14-865 ESPINHO TEL. 920169

Padaria e Confeitaria «Modelar»

A casa mais elegante de Espinho neste género, mecanizada pelos mais modernos processos higiénicos

MATOS & IRMÃO  
 Rua 18, 955-957 - Tel 920127 - Espinho  
 Emerada fabricação de pão de todas as qualidades. Pão de forma para torradas e sanduiches, fabrico especial desta casa.  
 Secção de pasteleria e confeitaria Filial em Paços de Brandão

PADARIA CENTRAL

Sede da Indústria de Padarias de Espinho, Lda

Especialidade em pão sem fermento artificial — pão sistema espanhol, torta azeda e biscoito tipo «Valongo». Fabrico caseiro pelos mais modernos e higiénicos processos. A padaria mais higiénica de Espinho. As melhores instalações do género no norte de País.  
 Ang. das Ruas 14 e 25 Tel. 920135

Padaria Ferreira

M. Nunes da Silva & C.ª

Pão de todas as qualidades fabricado pelos processos técnicos e higiénicos mais modernos  
 Todos os dias as delícias «Vinas d'Austria»  
 Sêde: Rua 19 145 PII.; Rua 82-891  
 ESPINHO

DEFESA DE ESPINHO

Nova Tabela de preços das assinaturas anuais:

Portugal Continental e Ilhas Adjacentes	80\$00
Províncias Ultramarinas, Brasil e Espanha (via mar)	110\$00
França, Canadá, República de Congo (via marítima)	130\$00
Venezuela e U. S. A. (via marítima)	160\$00
Ilhas Adjacentes (via aérea)	110\$00
Províncias Ultramarinas (via aérea)	240\$00
Venezuela, Brasil e U. S. A. (via aérea)	300\$00
A cobrança pelo correio é baseada nas respectivas despesas	
NÚMERO AVULSO	2\$00