



# Defesa de Espinho

SEMANÁRIO REGIONAL NACIONALISTA

Câmara Municipal de Espinho ESPINHO

Sábado  
31  
Março de 1973  
N.º 2139  
(AVENÇADO)

Redacção e Administração: Rua 19 n.º 62 — ESPINHO  
Telefone 92-1526

DIRECTOR  
BENJAMIM DA COSTA DIAS

Orient. e Redacção a cargo de ALVARO PEREIRA  
Comp. e Imp. na Tipografia Espinhense — Telef. 92-1166

## Dia da Árvore OS ESQUECIDOS

Vinte e um de Março. Começo da Primavera, a Estação mais linda de cada ano, durante a qual tudo se repete, a encher de alegria esta humanidade enfraquecida, parte da qual já não tem sensibilidade para apreciar a magnificência que nesta época faz gala em demonstrar a sua realeza.

Naturalmente por isso, acaba de ser designado oficialmente «Dia da Árvore», com a manifestação grandiosa da plantação de uma árvore, pela juventude das escolas, para afervorar mais o culto sagrado pela Natureza, já que este tem andado tão arredado do homem, mesmo sabendo-se que não podemos viver sem esse elemento extraordinário que existe sobre a terra. Essa preciosidade que é quinhão de nós mesmos, mesmo que mal tratada é por uma inconsciência fortemente revelada por esses caminhos além!

Reatou-se uma tradição que dista algumas décadas e da qual nos restava apenas uma saudade imensa.

Notamos com bastante alegria que a terra graciosa de Espinho tem nas suas entranhas, adoração pela árvore.

E não só os moradores,  
Continua na pág. 2

A ingratidão não deve entrar nas nossas almas, aviltando as nossas consciências e fazendo-nos cair na triste condição de mal agradecidos.

Supor o que será Espinho daqui a cinquenta anos será fácil, pois que, à priori, pode garantir-se o futuro com o aval

visse e adivinhasse o futuro da nossa terra.

As gentes da Vila da Feira, dando uma preferência a esse areal, não o fizeram por simples interesse ou comodidade, pois tinham a costa mais perto em alguns locais, e temos que nos lembrar que, há pouco mais de

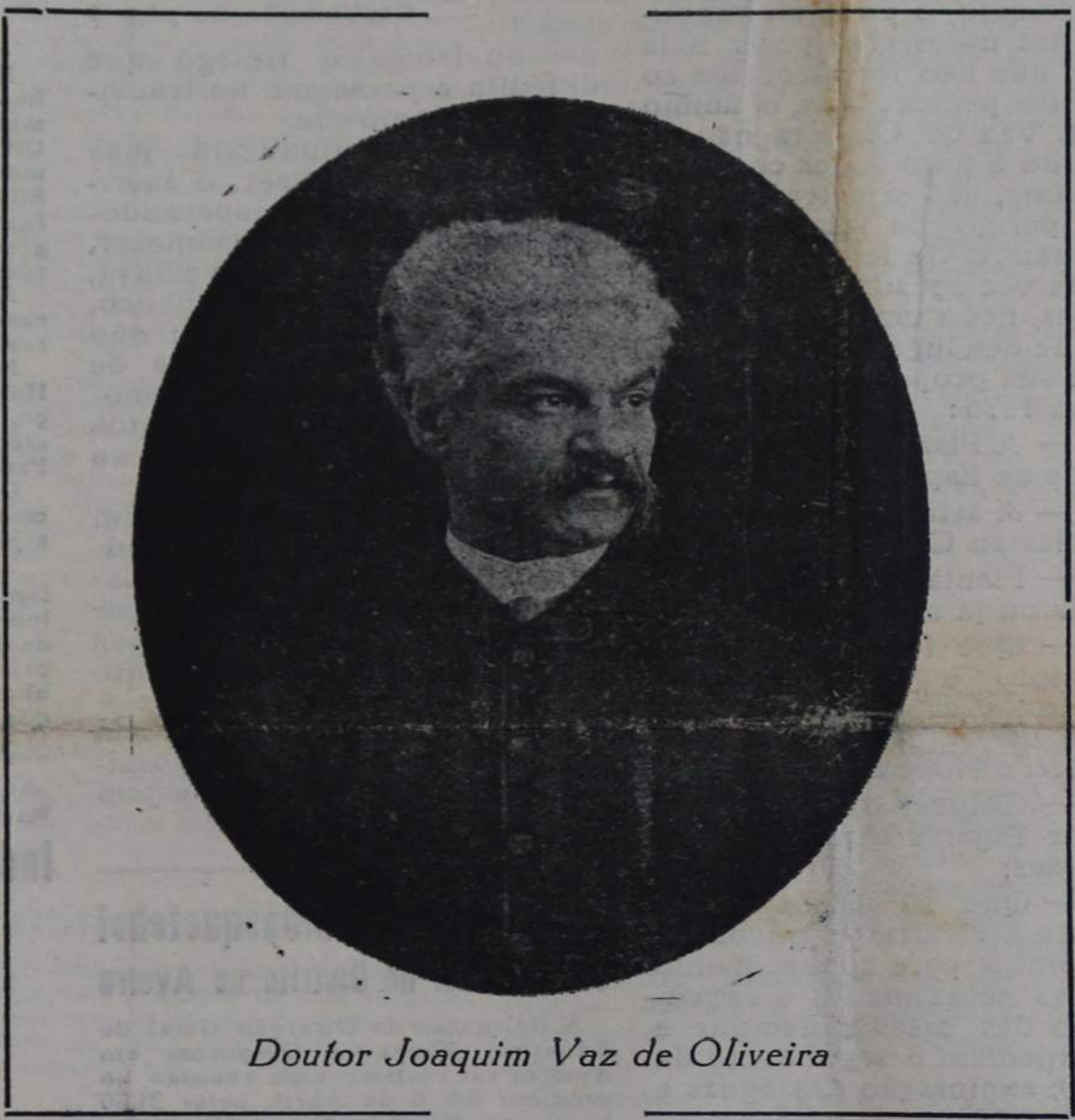

Doutor Joaquim Vaz de Oliveira

do passado. Ainda, quando há cem anos, Espinho era pouco mais que um areal e um pequeno povoado de pescadores, houve quem

um século, quando da passagem da linha do Caminho de Ferro, nem sequer tínhamos apeadeiro, pois o combóio parava em Espinho.  
Continua na pág. 2

## O Planeamento Urbanístico da Região do Porto

Depois do Conselho de Ministros ter decretado o planeamento urbanístico do conjunto formado pelos concelhos do Porto e limítrofes, cresceu a esperança, já nascida pelas declarações do Ministro Rui Sanches de que «é preciso arranjar maneira de ir de Miramar a Espinho».

Espinho embora não conste dos concelhos especificamente abrangidos no decreto-lei 124/73 está interdependente de V. N. de Gaia. Nosso vizinho de paredes meias.

E a certeza de que a E. N. 109 parada em Miramar há uma dúzia de anos pode, finalmente, ser ligada a Espinho, dá novo ânimo aos habitantes da densa e progressiva zona industrial e comercial que compreende os concelhos envolventes Ovar e Vila da Feira.

O facto do Ministro das Obras Públicas ter denunciado o perfeito conhecimento das tenebrosas vias de comunicação que Espinho tem com a cidade Invicta, infere, segundo a lógica, de particulares recomendações aos técnicos que tem a seu cargo a planificação respectiva.

A necessidade inadiável de  
Continua na pág. 2

## UM ESTÁDIO para Espinho

uma realidade em marcha

Reuniram a Direcção e o Conselho Geral do Sporting Clube de Espinho, para apreciarem o momentoso assunto da concretização dum novo Estádio para a Colectividade.

Devidamente analisadas as diversas facetas que o arrojado empreendimento engloba, foi pelos dois órgãos unânime acordado dar início à sua realização, começando por convocar de imediato, uma Assembleia Geral para dar completo conhecimento aos associados das directrizes que se pretende tomar.

Tudo leva a crer que a massa associativa se pronuncie por um sim unânime face a tão importante valorização das instalações do glorioso Sporting.

J. J.

## Passagens de nível

Embora continuem antiquadas ao movimento de Espinho, pela falta de acesso a poente por veículos automóveis, não há dúvida de que, nos últimos tempos, tal inconveniente se encontra exagerado.

Várias reclamações têm vindo até nós, imputando culpas e pedindo providências.

Procurando a verdade, viemos a saber que essas culpas não cabem a ninguém, pois que sempre houve, da parte dos Chefes de Estação, a melhor das boas vontades, o que, a não se veritificar agora, seria motivo de grande desgosto.

Passa-se um momento anormal com as obras da substituição da via, que, segundo somos informados, têm prioridade sobre todos os serviços da C. P., incluindo movimento de combóios, que muitas vezes vêem o seu horário atrasado, o que tem resultado em grandes prejuízos dos utentes dos combóios, com horas marcadas para entrada nos empregos ou negócios.

Quase completada a remodelação de uma das vias, parece que as obras se irão desviar,  
Continua na pág. 2



## Turismo falhado

Parece não existir meio de considerar a necessidade da criação de um autêntico serviço de turismo especializado em Espinho. Especializado ou a especializar-se. Mas um serviço que possa estar atento a tudo o que, mesmo nos mais ínfimos pormenores, interessa a Espinho. Com funcionários competentes, conscienciosos e qualificados, a zelar pelo bom funcionamento de tão importante como imprescindível indústria de que a nossa terra sempre tem vivido desde a sua fundação. Indústria que administrativamente se teima em fazer viver com balões de improvisos, com comissões de amadores, agarrados ao acaso para as circunstâncias de ocasião. Dois ou três sacrificados, desdobram-se em duas ou três dezenas, para que seja salva a honra dos cargos que, por bairrismo tiveram a infelicidade de aceitar. Gratuitamente. Poeticamente.

Calhou vir ter-nos à mão um exemplar da revista mensal BUSSOLA, especializado em TURISMO, com letras grandes. O exemplar é o mês de Fevereiro de 1973. Toda escrita em Inglês, menos os próprios nomes, claro. Mas também há edição em Francês. Tem direitos reservados para todos os países europeus. Curiosamente folheámos à procura de Espinho. E lá estava:

ESPINHO  
(18 kms. from Oporto) The biggest beach in the north of the country. Amusements: Casino with gambling, «Solar Atlântico» swimming pool, golf, roller-skating, tennis, underwater fishing.  
\*\* Hotel Mar Azul ... Tel. 920524  
\*\* Hotel de Espinho ... 920002

Traduzido:  
(18 kms. do Porto) A maior praia do norte do país. Divertimentos: Casino com jogo. Piscina «Solário Atlântico». Golf. Rink de Patinagem. Ténis. Pesca Submarina.  
\*\* Hotel Mar Azul Tel. 920524  
\*\* Hotel de Espinho » 920002

Logo nos saltou à vista, ao desconsolo, a inexistência do Hotel PraiaGolfe, onde não temos interesses. E recordamos-nos que, desde há cerca de dezena e meia de anos, os responsáveis da nossa terra, evitavam fazer propaganda de Espinho porque não havia hotéis para hospedar os possíveis aliciados pela propaganda. Este Hotel, de 4 estrelas, inaugurado no princípio do último verão por Sua Excelência o Secretário de Estado da Informação e Turismo, não teve ainda cabimento no pobrezinho anúncio inserido naquela revista. Estará nas congéneres?

Nos divertimentos consta o que consta.

As Pensões, os Restaurantes, a Tourada, o Tiro de Stand, o Voo, o Parque de Campismo, a Pesca de Arrasto, Mercado Semanal e outros pormenores que importa fazer inserir, esses ficaram esquecidos, como se de carolo ou jogo da malha se tratasse.

Aproxima-se nova época de veraneio. Os responsáveis continuam na sua penitência em prol de Espinho. Obrigados a serem mazoquistas por amor à terra e ao nome. Remendando o melhor que souberem, e puderem, o sudário velho que se teima em não substituir.

ALMEIDA CAMPOS

Farmácia de serviço permanente hoje e amanhã:

TEIXEIRA

Rua 19 — Telefone 920552

## GAZETILHA Intermezzo

Cara ao Sol, vou camirhando,  
Deixo a sombra para trás;  
A Verdade vou buscando  
Na luz que os mitos desfaz.

Luz que incida bem de frente  
Na Vida, que assim desperta;  
Que ressurgue, diferente,  
Quando de sombras liberta.

Graças ao Sol! Que me leva  
Das profundezas da treva  
Ao nível da Confiança;

E, na sua nitidez,  
Num mundo de sordidez  
Abre clareiras d'esperança!

Alberto Barbosa (Beka)





**Anúncio**

JOÃO MARQUES DOS SANTOS TORRES, Chefe da Repartição de Finanças do concelho de Espinho.

Faço saber que a Fazenda Nacional, por intermédio da Direcção-Geral da Fazenda Pública, precisando de justificar o seu domínio, para efeito de registo nos termos do Código do Registo Predial, cujo processo corre seus termos nesta Repartição de Finanças, com referência ao prédio abaixo designado, faz citação-edital de incertos, para no prazo de sessenta dias a contar do último anúncio a publicar no jornal «Defesa de Espinho», em dois números seguidos, com a dilação de trinta dias, virem apresentar a sua reclamação, devidamente documentada.

**PRÉDIO**

Prédio destinado ao Posto da Guarda Fiscal, sito no lugar da Costa da freguesia de Paramos, inscrito na matriz sob o artigo n.º 715, constituído por três divisões, cozinha e quarto de banho e logradouro, a confrontar do norte com estrada, do sul com terreno da Junta de freguesia do nascente com João Roberto da Costa e do poente com João de Sá.

E para constar se passou o presente e outros de igual teor que se mandaram afixar, um à porta do imóvel, outro à porta desta Repartição de Finanças e outro à porta da sede da Junta de Freguesia de Paramos.

Repartição de Finanças do concelho de Espinho, 20 de Março de 1973.

O Chefe da Repartição de Finanças João Marques dos Santos Torres

**Terreno Vende-se**

Localizado num dos melhores locais de Espinho.

Autorizada a construção de 5 andares e cave. Falar na Rua 18 n.º 799.

**Anúncio**

JOÃO MARQUES DOS SANTOS TORRES, Chefe da Repartição de Finanças do concelho de Espinho.

Faço saber que a Fazenda Nacional, por intermédio da Direcção Geral da Fazenda Pública, precisando de justificar o seu domínio, para efeito de registo nos termos do Código do Registo Predial, cujo processo corre seus termos nesta Repartição de Finanças, com referência ao prédio abaixo designado, faz citação-edital de incertos, para no prazo de sessenta dias a contar do último anúncio a publicar no jornal «Defesa de Espinho», em dois números seguidos, com a dilação de trinta dias, virem apresentar a sua reclamação, devidamente documentada.

**PRÉDIO**

Edifício destinado a aquartelamento da Guarda Fiscal, constituído por oito divisões e dependência destinada a lavabos e dependência pelo nascente reservada a garagem e sanitários, com três divisões e pelo lado sul com outra dependência reservada a cozinha e sala de comer e outra para arrecadações, sito no ângulo das Ruas 2 e 31 da freguesia de Espinho, inscrito na matriz sob o artigo n.º 2614, a confrontar do norte com a V.a de Joaquim da Costa Pimentel, do sul com a Rua 31, do nascente com a Rua 4 e do poente com a Rua 2.

E para constar se passou o presente e outros de igual teor que se mandaram afixar, um à porta do imóvel, outro à porta desta Repartição de Finanças e outro à porta da sede da Junta de Freguesia de Espinho.

Repartição de Finanças do concelho de Espinho, 20 de Março de 1973.

O Chefe da Repartição de Finanças João Marques dos Santos Torres

**Auxiliar e Hospital de Espinho**

**Câmara Municipal de Espinho**

Edital N.º 14/73

DOCTOR MANUEL FERREIRA BAIÃO NUNES DOS SANTOS, PRESIDENTE DA CÂMARA MUNICIPAL DO CONCELHO DE ESPINHO:

Faço público que esta Câmara em sua reunião ordinária de 21 de corrente mês deliberou abrir concurso público para entrega de propostas para a exploração da publicidade sonora na Piscina Solário Atlântico no ano de 1973, durante o período de seu funcionamento.

As propostas, terão de ser entregues até às 17 horas e 30 minutos do dia 16 de Abril próximo, em envelope fechado e lacrado com a indicação de concurso a que se destinam, sendo abertas na primeira reunião ordinária que se seguir.

As condições deste concurso encontram-se patentes na Secretaria da Câmara Municipal durante as horas normais de expediente.

E, para constar, se passou este e outros de igual teor, que vão ser afixados nos lugares de estilo e publicado no jornal «DEFESA DE ESPINHO».

ESPINHO E PAÇOS DO CONCELHO, 26 de Março de 1973.

O Presidente da Câmara, Dr. Manuel Baião Nunes dos Santos

**D. Margarida Gomes da Cruz**  
**Agradecimento**

Sua família agradece, muito reconhecida, a todas as pessoas que assistiram ao funeral da saudosa extinta em Espinho, na Vila da Feira ou que, de qualquer forma lhe manifestaram o seu pesar, e pede muita desculpa de qualquer falta involuntariamente cometida pois a todas se confessa muito grata.

Espinho, 27-3 973

**Auto-Viação Feirense, L.da**

A Auto-Viação Feirense, L.da, tem o prazer de comunicar aos seus estimados clientes que, a partir de 1 de Abril de 1973, de colaboração com as «Oliveiras», (Agueda), passará a fazer despachos para os distritos de Aveiro, Coimbra, Leiria e Viseu, servidos por esta empresa de camionagem.

Auto-Viação Feirense, L.da, Lourosa (Vila da Feira)-telef. 968288/9 a seriedade e a eficiência ao serviço do público.

Agência em Espinho - «Mercearia Floro», rua 25 n.º 224 - Telefone n.º 920512

**Câmara Municipal de Espinho**  
**EDITAL N.º 12/73**

Doutor Manuel Ferreira Baião Nunes dos Santos Presidente da Câmara Municipal do Concelho de Espinho:

Faço público que esta Câmara Municipal em sua reunião ordinária de ontem, deliberou abrir concurso para a ocupação e exploração do Pavilhão Municipal número 4, na Avenida 8 destinado à Cabina Sonora no período de 1 de Junho de 1973 a 31 de Maio de 1974.

As condições para este concurso encontram-se patentes na Secretaria da Câmara Municipal

todos os dias úteis, dentro das horas normais de expediente e as propostas terão de ser entregues até às 17 horas e trinta minutos do dia 12 de Abril próximo, em envelope fechado e lacrado e com a indicação de concurso a que se destinam sendo abertas na primeira reunião ordinária desta Câmara que se seguir.

E, para constar se passou este e outros de igual teor que vão ser afixados nos lugares de estilo e publica e no jornal «DEFESA DE ESPINHO».

Espinho e Paços do Concelho, 22 de Março de 1973

O Presidente da Câmara, Manuel Baião Nunes dos Santos

**Colégio de Nossa Senhora da Conceição - Espinho**

Internato para Meninas  
Internato e semi-internato para Meninas e Rapazes  
Curso infantil — (com Inglês ou Francês e iniciação Musical)

— Instrukção Primária — Ciclo Preparatório do ensino Secundário — Ensino Liceal — Música com exames no Conservatório — Desenho, Pintura, Ginástica, «Ballet-Bordados, Rendas, Tapetarias, Salões de Estudo Orientado — Biblioteca.

**Fábrica HERCULES**

Afonso Henriques, Sucrs., L.da  
Fábrica Transformadora de Matérias Plásticas  
Apart. 40-End. Teleg. HERCULES  
Telefone, 920144 — ESPINHO

**Quintas, Faria & Bernardes, L.ª**

ARMAZÉM DE MERCHARIA GERAIS E GORDURAS  
Apartado 32  
Ruas 16 e 25 Tel 920180-Espinho

**Orlindo Horta Brieso**

IMPORT. — EXPORT.

Máquinas, Ferramentas e Acessórios para a Indústria

Agente das Baterias «Bates»

Representante para Portugal das estruturas para interiores de portas «Fabricart»

Representante para Portugal dos níveis «Anticheck»

Representante para Portugal dos calços para travões «Platex»

Rua 8, 1019 - Telef. 921008 - Apartado 74 - ESPINHO

**Restaurante Snack-Bar CABANA**



Aos Sábados, no Salão de Festas Jantares-Concerto, seguido de música de dança, até às 2 horas da manhã.

Sala própria para banquetes

PRAIA DA SECA  
Telefone, 921322  
ESPINHO

**Padaria Mecânica Pérola de Espinho**  
de FARIA & IRMÃO

Especialidade em pão sem fermento artificial, pão francês de luxo, biscoito, etc. Fabrico caseiro e higiénico pelos mais modernos maquinismos. A higiene é a divisa da Padaria «PEROLA» — Entrada Livre  
Rua 16-251 Tel. 920054-Espinho

**HORVA** FABRICA DE MOBILIAS E OBJECTOS UTILITARIOS

Vimes, juncos, mintes e palmito

Rua 14 N.º 1244 1252-Tel 920501 — ESPINHO —

**Mourão**

Rua 25 n.º 564 - Telef. 920465  
ESPINHO

Calçado, Camisas, Cartolas, Chapéus, Guardanapos, Gravatas, Guarda-chuvas, Malhas, etc.

Conserta-se toda a qualidade de Guarda-Sóis  
OS MELHORES PREÇOS

**Hotel «MAR AZUL»**  
excelentes instalações e tratamento  
Avenida 8 — Telef. 920824

**Restaurante e Cervejaria Aquário**

Rua 19 n.º 25 — Telef. 920877

**Móveis Sá DE**  
Manuel de Sá Costa Alves  
ANTA — ESPINHO

O mais completo sortido em Móveis, Estofos e Decorações de todos os estilos

**Padaria Afonso DE**  
V.ª de Afonso Ferreira Gale  
PAO DE TRIGO E DE MILHO  
Especialidade em fabrico de Pão Integral  
RUA 14-865 ESPINHO TEL. 920169

**Padaria e Confeitaria «Modelar»**  
A casa mais elegante de Espinho neste género, mecanizada pelos mais modernos processos higiénicos  
MATOS & IRMAO  
Rua 18, 935-937 - Tel 920137 - Espinho  
Honrada fabricação de pão de todas as qualidades. Pão de forma para torradas e sanduiches, fabrico especial desta casa.  
Sede da pastelaria e confeitaria  
Filial em Paços de Brandão

**PADARIA CENTRAL**  
Sociedade Industrial de Padarias de Espinho, L.da  
Especialidade em pão sem fermento artificial — pão sistema espanhol, torta avoad e biscoito tipo «Valongo». Fabrico caseiro pelos mais modernos e higiénicos processos. A padaria mais higiénica de Espinho. As melhores instalações no género no norte de Paiz.  
Ang. das Ruas 14 e 25 Tel. 920135

**Padaria Ferreira**  
A. Nunes de Silva & C.a  
Pão de todas as qualidades fabricado pelos processos típicos e higiénicos mais modernos  
Todos os dias as delicias «Vianas d'Austria»  
Sede: Rua 18-145 Fil.; Rua 68-691  
ESPINHO

**DEFESA DE ESPINHO**

Nova Tabela de preços das assinaturas anuais:

Portugal Continental e Ilhas Adjacentes	80300
Provincias Ultramarinas, Brasil e Espanha (via marít.)	110300
Francia, Canadá, República de Congo (via marítima)	130300
Venezuela e U. S. A. (via marítima)	160300
Ilhas Adjacentes (via aérea)	110300
Provincias Ultramarinas (via aérea)	240300
Venezuela, Brasil e U. S. A. (via aérea)	300300

A cobrança pelo correio é acrescida das respectivas despesas  
NÚMERO AVULSO . . . . . 2300