

A PALMATÓRIA

ANO II

N.º 3

AGOSTO 2007

ORGÃO INFORMATIVO DA



ESCOLA CONDE DE FERREIRA

Contada a história das Escolas da Feira e da Tourada, é nossa intenção dar a conhecer outros estabelecimentos de ensino que funcionaram em Espinho. Para tal contamos com as achegas que os nossos Companheiros nos possam fornecer.

Hoje vamos referir-nos à "Escola Conde de Ferreira", mas como o espaço é limitado, o relato será naturalmente resumido.

No entanto, os mais interessados, poderão solicitar ao autor desta resenha o pormenorizado e bem elaborado trabalho de onde as presentes notas foram extraídas.

O aparecimento da Escola Conde de Ferreira, em Espinho, surge na sequência da primeira escola primária criada na Paróquia de Anta, por Decreto de 21 de Março de 1866.

Por ser Espinho o lugar da freguesia de Anta mais populoso e progressivo, foi o escolhido para nele ser instalado o ensino público, mas cuja escola somente viria a funcionar em 19 de Outubro de 1867.

Devemos ter em conta que, até ao ano de 1889, Espinho foi um lugar da freguesia de Anta, e a partir de 23 de Maio desse ano, passou a ser Freguesia Paroquial independente.

Por testemunhos antigos, essa primeira escola de Espinho terá sido instalada num antigo edifício térreo, no local onde hoje está o Hotel MarAzul.



Com a reforma e ampliação do segundo edifício da "Escola Conde de Ferreira", a entrada principal ficou voltada para a Rua 23, enquanto que as entradas para a residência dos professores, ficou com serventia pelas alas nascente e poente.

A primeira "Escola Conde de Ferreira" ficou localizada no quarteirão das Ruas 12, 23 e 14 (antigas ruas de Passos Manuel, Bandeira Coelho e Vaz de Oliveira), e foi inaugurada em 1 de Janeiro de 1885.

continua na página 4



Para exemplo de como foi a traça da primeira "Escola Conde de Ferreira", em Espinho, temos o edifício onde está instalado o posto da G.N.R. de Santa Maria da Feira

EDITORIAL

É reconhecido que a nossa sociedade se torna cada vez mais egoísta.

Contribui para tal, principalmente, as dificuldades económicas com que a maioria das pessoas se debate.

Por vezes o desejo de "chegar mais longe", nem que seja pisando quem se atravesse no caminho, também "cega" muita gente.

No primeiro caso até é compreensível que uma pessoa desempregada ou com baixo salário, procure colaborar só com o que lhe possa proporcionar algum rendimento.

Este tipo de atitude é, naturalmente, mais frequente nos jovens. E com os jovens a terem este comportamento, dificilmente voltaremos aos tempos em que não faltava quem, abnegadamente, servisse as Colectividades e todo o tipo de organizações.

Claro que já não surpreende ninguém a recusa de qualquer um em colaborar na Direcção de um Clube ou entidade cultural ou humanitária, quando, com menos esforço e sem problemas, pode auferir bom rendimento, nomeadamente na "política" e "esquemas" afins.

A esperança residia/reside nos mais velhos, que, com a vida mais estabilizada e sentindo-se "culpados" da sociedade que temos, poderiam dar um forte contributo para contrariar a tendência negativa para que resvalam os melhores valores.

Fica lançado o repto: Porque é que os elementos da nossa Associação, todos "gente menos jovem", não procuram ser solidários, começando, "a pouco e pouco", pela Associação dos Antigos Alunos das Escolas da Feira e da Tourada?

Fernando Meneses



JANTAR CONVÍVIO 2007

Amigos Companheiros:

Com o aparecimento d'A PALMATÓRIA n.º 3, começou a contagem decrescente para o nosso XXII Jantar/Convívio, a realizar no último Sábado de Setembro, dia 29, pelas 20 horas, no magnífico espaço do Complexo de Ténis de Espinho.

O serviço voltará a ser como em

2006 (misto de mesa e bufete), com a qualidade a que a A.D.C.E. já nos habituou, e a simpatia do seu pessoal, chefiado pela Paulinha.

Mais uma vez, cerca de 120 "antigos putos" irão convIVER, mantendo a tradição de anualmente recordar os tempos das traquinices escolares.

E nunca será demais lembrar que cada vez nos resta menos tempo para o fazer...

A inscrição volta a ser de 20,00 € (tanto quanto pagamos ao restaurante) e terá que ser feita até ao dia 22 nos locais habituais: Casa Romeu (Rua 19 n.º 242), enviada para a rua 20 n.º 1370-1.º E, 4500-263 Espinho, pelo Meneses (966052010), Faustino (918527893) ou Mário Valente (918159730).

Importante: Embora as inscrições (limitadas) sejam até ao dia 22, quem pagar a inscrição até ao dia 15 habilita-se ao sorteio de um presunto!

Para abrir o apetite...

Miniaturas e Tábuas de Enchidos e de Queijos
 Bufete de Saladas
 Creme de Legumes
 Bacalhau com Broa
 Assado Misto (Porco e Vitela) com Acompanhamentos
 Pudim Francês
 Salada de Fruta
 Bolo da Escola

Vinho Maduro "Borba"
 Vinho Verde "Ponte de Lima"
 Águas / Sumos / Cervejas
 Espumante
 Whisky Novo
 Café

EMENTA
 BUFETE

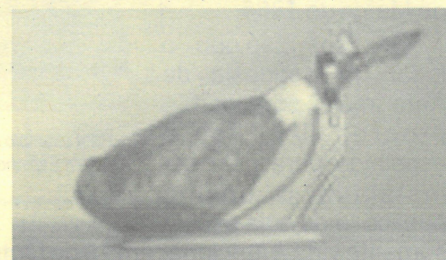

AGRADECIMENTOS

Nunca é demais o agradecimento às firmas, pessoas e entidades que prestam a sua colaboração aos nossos eventos.

AIPAL
 Oculista Romeu Vitó
 Brindes Símbolo
 Casa Alves Ribeiro
 Tipografia Meneses
 Câmara Municipal de Espinho
 Junta de Freguesia de Espinho
 Junta de Freguesia de Silvalde
 D. Fernanda Miguel

Ficha Técnica

Propriedade Associação dos Antigos Alunos das Escolas da Feira e da Tourada
 Pessoa Colectiva n.º 507 671 066
 Director Presidente da Direcção
 Colaboração Fernando Meneses, Artur Faustino, Kalú, Daniel Faustino
 Redacção Rua 20 n.º 1370-1.º E • 4500-263 Espinho
 Telef. 966 052 010 / 918 527 893
 Email: geral@palmatoria.net www.palmatoria.net
 Impressão Tipografia Meneses- Coop. Gráfica de Espinho
 Tiragem 250 exemplares / Distribuição gratuita

**Se ainda
 não és Sócio,
 inscreve-te!**

**Só necessitas
 de uma foto
 e 2,00 €
 por ano**

PASSEIO AO MUSEU DO PAPEL



Pouco menos que um fracasso, é o que poderá dizer-se da nossa primeira organização cultural e de lazer – a visita ao Museu do Papel, em Paços de Brandão.

No dia 2 de Maio, à hora marcada, compareceram na Estação do Vouguinha os companheiros Álvaro Truta, Fernando Meneses e Artur Faustino, este acompanhado da esposa.

Quatro pessoas, em vez das dez/doze com que se contava...

Na estação de Paços de Brandão esperava pelo grupo o companheiro Azevedo Brandão, com o seu carro, para transportar até ao museu algum

companheiro com dificuldade em caminhar.

Acabou por transportar todos os excursionistas...

Após uma demorada e interessante visita ao museu, com descrições detalhadas sobre todos os pormenores do fabrico de vários tipos de papel, com «experiências práticas» e recolhas de brindes, o mini grupo regressou à estação, tendo, durante o trajecto, parado na casa “Belinha”, para um lanche/jantar, que fechou com «chave de ouro» este primeiro passeio cultural.

Até à próxima organização, com desejo de mais participantes!

DESAFIOS À MEMÓRIA ! ...

Já por duas vezes desafiámos (solicitámos) os nossos leitores para nos fornecerem informações sobre dois assuntos.

Porque nos custa a crer que não haja quem recorde algum pormenor relacionado com esses factos, repetimos as questões. (Basta um simples telefonema...).

1) Quem esteve presente nalgum jantar da Escola da Feira, antes de 1986?

2) Quem sabe no que resultou a notícia publicada na Defesa de Espinho de 25 de Fevereiro de 1997, e que repetimos:

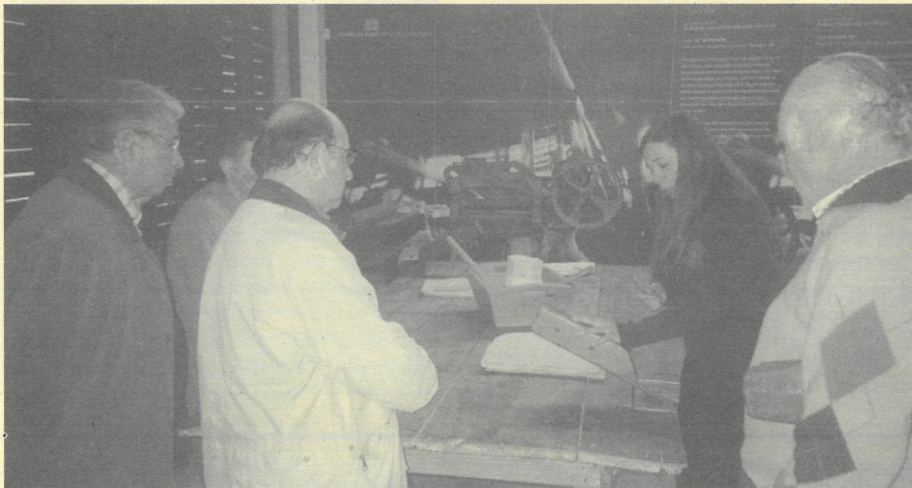

FESTA DE HOMENAGEM AO PROFESSOR DOMINGOS

Um grupo de antigos alunos do Professor Domingos resolveu promover-lhe uma homenagem no próximo dia 23 de Março.

Os antigos alunos que estejam interessados em comparecer podem informar-se na Rua 14 n.º 903, pelo telefone 921016 ou ainda na Tabacaria do Nosso Café, no dia 5 de Março, às 16 horas.

TELEFONES ÚTEIS

Bombeiros Voluntários de Espinho	227 340 005	③
Bombeiros Voluntários Espinhenses	227 340 042	③
Polícia de Segurança Pública	227 340 038	③
Universidade Sénior	227 323 647	③
Associação de Doentes Diabéticos	220 167 176	③
Associação de Doentes de Alzheimer	226 066 863	③
Associação de Doentes de Parkinson	229 715 114	③
SOS - Serviços de Emergência	112	①
SOS - Apoio ao Idoso	800 203 531	①
SOS - Intoxicações	808 250 143	②
SOS - Problemas do Alcool	222 088 126	③
SOS - Voz Amiga	800 202 669	①
Caminhos de Ferro	808 208 208	②
EDP (avarias)	800 506 506	①

- ① Chamadas grátis
② Chamadas locais
③ Tarifa geral

FALECIMENTO DE COMPANHEIRO

No passado dia 10 de Julho de 2007, faleceu o nosso companheiro **Marçal Santos de Oliveira Duarte**.

Nascido em Espinho a 6 de Julho de 1940, frequentou a Escola da Feira, foi funcionário bancário de profissão e atleta e dirigente da Associação Académica de Espinho.

Na nossa Associação era o Sócio N.º 41 e participava nos Convívios anuais de confraternização.

À família dorida, apresentamos as nossas condolências.

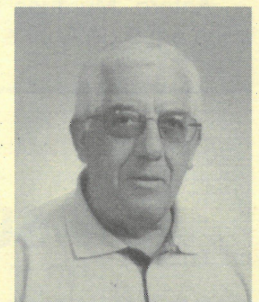

N. R. – Sempre que “A PALMATÓRIA” tenha conhecimento do falecimento de algum companheiro, publicaremos a notícia, com os dados que nos for possível obter.



ESCOLA CONDE DE FERREIRA

continuação da primeira página



REUNIÕES DA DIRECÇÃO

Por conveniência directiva as reuniões passaram a efectuar-se à 5.ª feira, às 17 horas, na sede da Junta de Freguesia de Espinho.

Em Agosto e Setembro, todas as 5.ªs feiras. Nos restantes meses só na primeira 5.ª feira de cada mês.

Aparece!

ANIVERSÁRIOS



Após a publicação geral dos aniversariantes da Associação, iremos em cada "A PALMATÓRIA" actualizando ou corrigindo novos dados.

Nuno Augusto Jesus Ribeiro, 28 de Junho, Tel. 917 503 820.

João Alves Henriques (Johannesburg), 19 de Março, Tel. 0027-11-6833847.

Abel Pereira da Silva (Barreiro) alterou para 963432633.

Antero Marques de Castro faz anos em 9 de Abril e não em Março.

Em 1912 começou a ser reconstruída e ampliada no mesmo local, que é onde hoje está instalada a actual Junta de Freguesia de Espinho.

Conde de Ferreira

Joaquim Ferreira dos Santos, a quem a Rainha D. Maria II concedeu, em 6 de Agosto de 1850, o título nobiliário de "Conde de Ferreira", grangeou notável fortuna no Brasil graças ao comércio de consignações e tráfico de escravos, o que lhe permitiu em disposições testamentárias legar verbas para a criação de 120 escolas devidamente equipadas e com alojamento para os professores, em todos os concelhos do País.

Não se ficando pelas escolas, legou igualmente avultadas verbas para um sem fim de asilos, hospitais, confrarias e misericórdias, em especial no Porto e Rio de Janeiro.

Era de tal ordem o seu património, que com parte do remanescente mandou construir, dotado com o respectivo equipamento, o "Hospital Conde de Ferreira", na cidade do Porto, destinado ao tratamento de alienados.

Joaquim Ferreira dos Santos nasceu na Rua Vila Meã, na cidade

do Porto, a 4 de Outubro de 1782. Era filho de um casal de lavradores que teve cinco filhos, e, com 84 anos, faleceu no Hospital de Santo António, na mesma cidade, a 24 de Março de 1866.

Artur Faustino

Nota do Autor

Até ao ano de 2006, no nosso meio cidadão, nada se sabia sobre o passado histórico da primitiva "Escola Conde de Ferreira", sendo neste ano que o jovem espinhense Tiago Castro, para fazer um trabalho de estagiário, encetou a pesquisa de documentos nos arquivos de Anta e em Santa Maria da Feira, e através deles conseguiu retratar algo desta escola, nomeadamente no que respeita à sua localização, início da construção e inauguração. Sobre esta matéria, o Tiago fez um excelente trabalho, tendo como base documentação que é o garante do seu trabalho - "Reconstituição Histórica da Escola Conde de Ferreira" - um pequeno volume já lançado no mercado.

Posteriormente, Artur Faustino, também com grande empenho, consultou no arquivo da Junta de Freguesia de Anta os livros de actas, assim como exemplares soltos de importantíssimo valor documental, que algo de novo acrescenta como garante da continuidade e enriquecimento do historial da "Escola Conde de Ferreira".



TESOURARIA

Por vezes alguns sócios interrogam-nos sobre o facto de, pagando só 2,00 € anuais, a

Associação suportar custos notoriamente superiores com o expediente (e o Boletim e outros, acrescentamos nós...)

Sem "milagres", a verdade é que são os pouco mais de 100 associados que têm proporcionado o desafogo da nossa Tesouraria, através da sua quotização e participação nos jantares anuais.

Este ano, pela segunda vez, voltamos a cobrar a inscrição pelo valor que pagamos ao restaurante, na "esperança" de que a "generosidade" dos participantes permita mais um saldo positivo.

Confiamos na habitual adesão ao sorteio de 10 bons e úteis prémios, a realizar durante o jantar de Setembro, o que nos possibilitará continuar sem problemas económicos e realizar outras iniciativas.

7	1	2	0	4	5	9	8	3
9	4	5	1	8	3	6	2	7
8	8	3	7	9	2	5	1	4
8	7	1	4	2	6	3	8	5
5	9	4	3	1	8	2	7	6
3	2	8	5	7	9	1	4	8
4	6	7	9	3	1	8	5	2
2	5	9	8	6	7	4	3	1
1	3	8	2	5	4	7	6	9

SUDOKU

Porque julgamos ser um excelente exercício mental, incentivamos todos os nossos Companheiros a praticá-lo.

Quem quiser iniciar-se no passatempo poderá aparecer nas reuniões da Associação.

	3			9				
				5	4		1	7
	4					8		
		3	2	7	9			6
6	9		8		5		7	2
	7		4	3	6	5		
			9					1
5	2		8	7				

Biblioteca Municipal José Marmelo Silva



63219

A palmatória

DP-E-37-PALM