

JORNAL DE ESPINHO

www.jornaldeespinho.pt

Director: José António Moreira * Quinzenário Regional * 01 de Agosto de 2002 * Ano II - nº 51 * Preço 0,5 € / 100\$00 (c/IVA)

MAS BANCAS
À QUINTA-FEIRA
DE 15 EM 15 DIAS

Em todas
as operações
bancárias



Banco Nacional de Crédito
Imobiliário
solidamente consigo

Obras no Mercado Municipal arrancam em Setembro

COMERCIANTES PREOCUPADOS

Página 6



INICIATIVAS JE

Uma viagem
pelo Douro
para 416
convidados

Páginas centrais

CONCELHO

PDM não
contempla
construção
em altura

Página 03

HÓQUEI EM PATINS

Académica
quer voltar
à 1.ª divisão

Página 15

FUTEBOL POPULAR

Magos
assumem
candidatura
ao título

Página 17

PSICOLOGIA E
DESENVOLVIMENTO

Clinica de diagnóstico
e intervenção
Dr. José Luís Peralta

PEDIATRIA

CLI-ESP

Rua 14 n.º 804 - 4500-232 ESPINHO
Tel.: 22 733 13 90 - Fax: 22 733 13 99
Tlm: 91/93 868 42 55



CLI-FEIRA

R. Dr. Henrique Veiga Macedo - Edif.
Arcádia, Lt. 2 - Lj. 9 - 4520-215 FEIRA
Tel.: 256 376 544 - Fax: 256 376 545

Análises,
Enfermagem, ECG

Tlm: 91/93 868 42 54

cliesfeira@netc.pt



MAIL BOXES ETC.®

Temos todas as soluções
de sinalética
para a sua empresa

Badges; Crachats; Pin's; Placas de Mérito; Sinalética Interior;
Sinalética Exterior; Cartões de Cliente (com ou sem banda magnética);
Reclamos Luminosos; Brindes Publicitários; Etc, Etc, Etc, Etc...

Não é o que fazemos. É como fazemos

Rua 25, n.º 177 - ESPINHO Tel: 227319151/2 Fax: 227320692
E-mail: mbe.espinho@pt.mbe.com * www.pt.mbe.com * www.mbe.com

JORNAL DE ESPINHO

FICHA TÉCNICA

Director
José António Moreira

Chefe de Redacção
Salomão Rodrigues
Redacção
Bruno Monteiro
Liliana Barros
Liliana Couto
Paulo Lima
Filipe Freixo
Sara Cruz Ferreira
Victor Marques

Fotografia
Albino Simões

Colaboradores
Carlos Alberto
Dr. Filipe Pinto
Dr. Correia de Araújo
Dr. Paulo Geraldo
Prof. Adriano Coutinho
Prof. Octávio Lima

Paginação
Marco Oliveira
Secretariado
Irene Alexandra
Publicidade
Salazar Matos

Propriedade
Gertrudes P. Santos
Quinzenário Regional,
registado no Instituto da
Comunicação Social,
com o nº 123 249.

Depósito Legal
nº 151 324 / 00

Contribuinte nº 819271675

Jornal de Espinho
Redacção
Publicidade
Assinaturas
Rua 20, nº 379
R/C sala A
4500 ESPINHO
Tel./Fax: 22 732 14 14

Tiragem média:
3500 exemplares.
Assinatura anual:
€ 12 ou 2.400\$00.
Membro da UNIR.

Impressão:
CIC - Centro de
Impressão Coraze
Zona Industrial,
3720

S. Tiago de Riba-Ul
Oliveira de Azemeis
Tel.: 256 60 05 80
Fax: 256 68 68 08

As opiniões e as notícias difundidas neste periódico podem não reflectir a linha editorial do JORNAL de ESPINHO. Por isso, os textos assinados, incluindo notícias e opiniões, são da inteira responsabilidade dos seus autores, não cabendo qualquer responsabilidade à direcção e administração deste quinzenário.

CARTOON

CARLOS ALBERTO

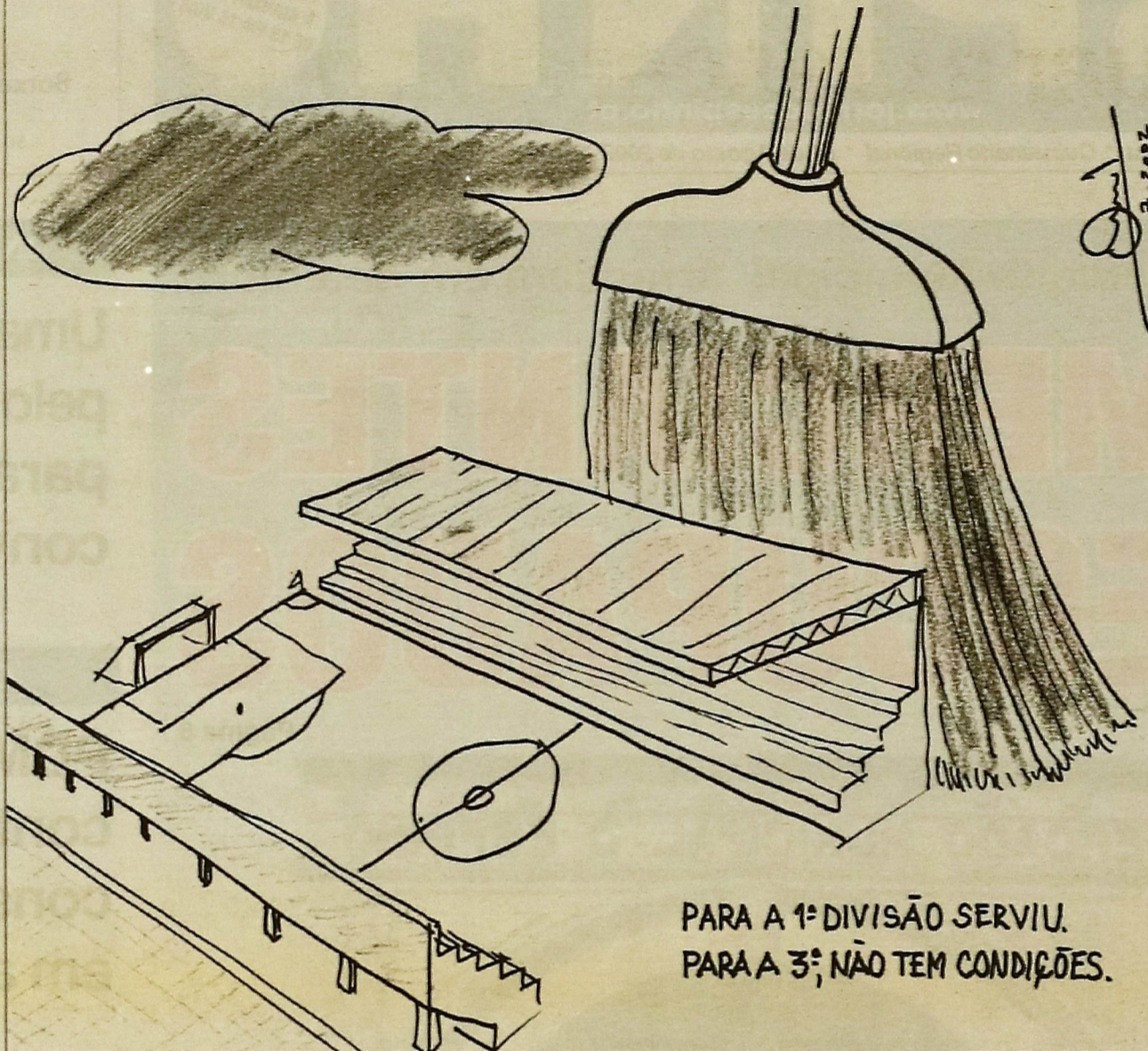

CORREIO DO LEITOR

E a vida!...

Passeios ao Brasil, Jaguares a 350 contos por mês, futebol Euro 2004

O povo que pague a crise!.. Numa estação de televisão nacional, no seu serviço noticioso, mais uma vez veio o bombardeamento da crise, do país de tanga, do défice 3.9, as penalizações da comunidade europeia etc, etc. Após este bombardeamento, ainda me deu para passar os olhos por um jornal da terra e um outro de âmbito nacional. Chegado aqui, invadiu-me um forte sentimento de revolta por razões que passo a descrever: - O jornal cá da terra, noticia mais uma viagem ao Brasil do presidente José Mota, que desta vez levou consigo no passeio um grupo de professores do 1º ciclo.

O jornal nacional dava noticia das perguntas do tribunal, no âmbito do caso da universidade moderna,

ao actual Ministro da Defesa Paulo Portas, onde ele reconhece a utilização de um automovel Jaguar, que custava 350 contos por mês. Dizia o sr Portas que não considerava este valor nenhuma exorbitância. Sendo publico que este senhor se manifesta como paladino da poupança, só pode estar a faltar ao respeito, aos cidadãos deste país que diariamente contam os tostões para viverem com o minimo de dignidade.

- No mesmo jornal nacional um analista dizia, depois de uma catrefada de teorias para a resolução da crise, que a unica solução estaria no congelamento dos salarios. Acrescentava ainda que os trabalhadores portugueses se devem preparar para aceitar este esforço a bem ou a mal. Depois destes relatos, apetece respirar fundo e gritar bem alto que esta gente é irresponsável.

Sempre que podem esbanjar de forma improdutiva os recursos que são de todos, mas quando toca a crise o pagode que a pague. Falar em congelar salarios num País que a nivel Autarquico esbanja dinheiro em passeios ao Brasil, um Ministro da defesa que ainda recentemente se passeava num Jaguar a 350 contos por mês, outros iluminados que elegeram como prioridade nacional o euro 2004 em futebol com tantos milhões envolvidos. Terá forçosamente que levar à revolta de quem todos os dias muito trabalha para suportar os delirios esbanjadores desta gente. São estes os lideres com provas dadas de irresponsabilidade, que andam agora, uns a apregoar que os salarios não podem aumentar porque o país tem baixa produtividade, e outros sem a coragem de dizer isto mas sem nada dizerem em contrario, por-

que estão fortemente comprometidos comprometidos com gestão irresponsavel dos recursos publicos. É Grande o descaramento destes senhores quando invocam falta de produtividade dos trabalhadores portugueses para justificar o atraso economico. Porque neste assunto, temos que perguntar para onde foram os milhões entregues pela comunidade europeia para formação e investimento nas estruturas produtivas. Sobre isto o que sabemos é que muitos milhões desapareceram, mas os responsaveis por esta vergonha que agora nos aparece em forma de crise, não são concerteza os portugueses que nas fabricas trabalham no duro, e aos quais este filão dos milhões de Bruxelas passou ao lado.

Manuel António
Fonseca
Espinho

ROSA

DOS VENTOS

Semáforos

Os responsáveis pelos semáforos de Espinho andam distraídos, conforme nos contou fonte policial. Na quarta-feira da semana passada, o vermelho de uma das luzes reguladoras de trânsito, estava fundido. A polícia foi lá e colocou o sistema no amarelo intermitente. Pouco depois ter-se-á deslocado ao local alguém da câmara para reactivar o sistema normal. Esqueceu-se, contudo, de reparar a lâmpada que estava fundida. Ao activar os semáforos, com o vermelho fundido, o funcionário podia ter originado um grande acidente.

Coragem

Manuela Lima Barrosa, colaboradora do jornal Maré Viva, assina uma crónica naquele periódico, na passada semana, que vale a pena ler, pela coragem e frontalidade com que apresenta a sua (dela) opinião sobre a AM. Transparência e frontalidade... parabéns!

Motorista

Contaram-nos, mas não quisemos acreditar: quem será o "chauffeur" que se recusa a picar o ponto e a comparecer no local de trabalho quando o seu patrão se encontra ausente?

Políticos

Contaram-nos ainda que alguns políticos frequentam "boîtes", desculpando-se depois às esposas com o argumento de que tinham estado em prolongadas reuniões políticas.

Rádio

O novo programa da Rádio Costa Verde, fortemente divulgado, mal começou e logo acabou. Não durou sequer um mês. As causas do fim da referida emissão não são conhecidas.

As primeiras dicas sobre a revisão do Plano Director Municipal

Continuar a crescer aos quadradinhos

Se fosse vivo, Bandeira Coelho - o homem que redesenhou Espinho aos quadradinhos - esboçaria um sorriso de satisfação. A sua filosofia, que tem sido metralhada, é para continuar, dita o novo PDM. E vão nascer mini-cidades no centro das freguesias, confirmando-se, por outro lado, que os terrenos do Sporting de Espinho são para urbanizar.



LUÍS MONTENEGRO, vereador do PSD: "Não é favor ao Sporting de Espinho. Toda a faixa litoral entre o Casino e a ex-Brandão Gomes está "claramente vocacionada" para habitação".



"É uma perspectiva pacífica, em termos técnicos", defende o vice-presidente da Câmara, **ROLANDO DE SOUSA**, sem esconder que essa proposta também responde às pretensões do Sporting de Espinho.



JORGE CARVALHO, da CDU: "Não é por acaso que a Soares da Costa comprou aquele espaço por 850 mil contos, mais outras contrapartidas. Não fazia esta aposta se não soubesse que ali poderia vir a construir".

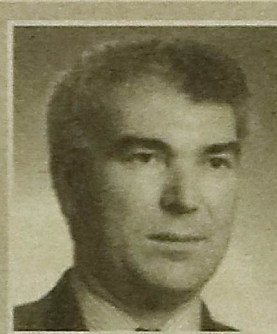

"O que vi e ouvi não deu para uma leitura daquilo que pode acontecer na freguesia de Paramos. De qualquer foram estou atento e preocupado", diz **AMÉRICO DE CASTRO**, presidente da Junta daquela freguesia.



"Deram-nos explicações muito vagas. Nada foi discutido, por exemplo, quanto a espaços verdes," queixou-se o presidente da Junta de Freguesia urbana, **ANTÓNIO CATARINO**.

Espinho vai continuar a crescer aos quadradinhos, reforçando a centralidade da cidade e desenvolvendo outros núcleos urbanos no centro das freguesias de Anta, Guetim, Paramos e Silvalde. Nestas áreas, a típica construção de matriz urbana tem pernas para andar, mas nada de arranha-céus. As cérceas continuarão baixas.

E no resto do concelho, é para manter um toque de ruralidade.

Segundo apurou o Jornal de Espinho, estas são as grandes linhas que enformam a revisão do Plano Director Municipal (PDM), alvo de uma primeira apresentação aos autarcas na última Sexta-feira, à noite.

O plano estratégico subjacente ao PDM apresenta Espinho como um concelho voltado para a cultura e o desporto, mas admite que o grande equipamento desportivo da cidade - o estádio e o pavilhão do Sporting Clube de Espinho - desapareçam para dar lugar à construção. Um contra-senso, na perspectiva do deputado municipal comunista Jorge Carvalho, um dos autarcas que ouviu as explicações dadas pela equipa de Pau-

lo Pinho, o especialista da Faculdade de Engenharia do Porto que lidera o processo de revisão do PDM. Decorre daqui que o Sporting de Espinho vê contemplado o seu anseio de concluir o negócio já firmado com a empresa Soares da Costa, no sentido de lhe vender o actual complexo desportivo e construir um outro, provavelmente na área do parque da cidade.

Jorge Carvalho lança, a este propósito, algumas desconfianças. "Não é por acaso que a Soares da Costa comprou aquele espaço por 850 mil contos, mais outras contrapartidas. Não fazia esta aposta se não soubesse que ali poderia vir a construir", atirou.

"Perspectiva pacífica em termos técnicos"

O deputado municipal comunista dá como boa a ideia do Sporting de Espinho de lançar um novo complexo desportivo, mas defende que o seu actual estádio deveria ficar reservado para o desporto não-profissional, nomeada-

mente para o futebol popular.

Contudo, o consenso começa a gerar-se em torno da ideia de tornar urbanizáveis esses terrenos. Na anterior edição do Jornal de Espinho, o vereador social-democrata e deputado da República Luís Montenegro anuiu a essa ideia "não por favor ao Sporting de Espinho", mas por entender que toda a faixa litoral entre o Casino e a ex-Brandão Gomes está "claramente vocacionada" para habitação.

Os próprios responsáveis pela revisão do PDM defendem que a construção na zona ajudará a esbater a barreira, mais psicológica do que física, entre o centro urbano e a periferia piscatória pobre.

"É uma perspectiva pacífica, em termos técnicos", defende o vice-presidente da Câmara, Rolando de Sousa, sem esconder que essa proposta também responde às pretensões do Sporting de Espinho. Rolando de Sousa garante, contudo, que os terrenos do Sporting de Espi-

nho não serão convertidos em "selva" de betão.

"As construções a erguer serão equivalentes às das imediações", em consonância com a perspectiva geral do PDM de travar o crescimento desmesurado das cérceas.

O crescimento demográfico perspectivado não justificada, de resto, que Espinho cresça muito para o céu, segundo a perspectiva técnica, secundada por Rolando de Sousa.

Tudo ainda muito vago

De novo, temos assim, um corte na perspectiva, ensaiada nos últimos, de expandir a cidade em ruptura com o desenho geométrico sui-generis do seu centro, regressando à teoria do arquitecto Bandeira Coelho, que abominava ruas tortas.

Temos ainda a possibilidade de se construírem mini-cidades no centro das freguesias de Anta, Guetim, Paramos e Silvalde, bem como uma resistência à construção demasiado alta.

Temos, por fim, respostas por dar em matéria industrial, sobrando dúvidas sobre se serão consideradas as sugestões avançadas no último JE por Luís Montenegro no sentido de aliviar a construção de fábricas na zona ponte de Silvalde e optar pelo lançamento de pólos industriais em todas as freguesias.

Para representantes das juntas que na Sexta-feira tomaram um primeiro contacto com a filosofia que enforma a revisão do PDM, ficou um claro sentimento de frustração.

É tudo ainda muito vago, queixou-se Américo de Castro, presidente da Junta de Paramos.

"O que vi e ouvi não deu para fazer uma leitura daquilo que pode acontecer na freguesia de Paramos. De qualquer foram estou atento e preocupado".

Admitindo que a estratégia "não está muito virada para o aumento de cérceas", garantiu que vai continuar a defender os seus pontos de vista, "tentando assegurar um crescimento qualitativo da freguesia".

E os espaços verdes Na cidade?

António Catarino, presidente da Junta de Espinho, também achou as explicações "muito vagas, com alguma substância mas pouco fruto".

Nada foi discutido, por exemplo, quanto a espaços verdes, queixou-se o presidente da Junta de Freguesia urbana.

Por Silvalde, falou à reportagem JE o vice-presidente da Junta, António José Araújo, que começou por constatar que "não vai haver aumento de cércea em qualquer freguesia".

"Apenas nos disseram que vão ser criados núcleos urbanos à volta dos centros das freguesias", acrescentou, lamentou o défice de informação por parte da equipa do PDM. Esta apresentação, quase desilusão, foi só o princípio de um grande debate em torno de um Plano Director Municipal que será ainda sujeito a análises aprofundadas na Câmara e na Assembleia Municipal, bem como a um período de debate público.

Casinha Norte-Alentejano
O Alentejo em porceleno, venha visitar-nos. Temos produtos regionais do Alentejo, os melhores enchidos, queijos, vinhos e outros. Conheça os encantos do artesanato.
Rua 8 n.º 801 - B/C - 4500 ESPINHO - Tel.: 22 732 4343 (junto à clínica veterinária)

IRMÃOS NETO CONSTRUÇÕES, LDA.
COMPRA, VENDA, CONSTRUÇÃO E ADMINISTRAÇÃO DE PROPRIEDADES
A Sua Solução Imobiliária
PORTUGAL: Rua 62 n.º 8, 2.º Andar 4500 ESPINHO
Tel.: 22 734 4649 - Fax: 22 734 8643
BRASIL: Irmãos Neto - Participações e Administração, Lda. Avenida Rio Branco n.º 156 - sala 509 CEP 20043.900 Centro - RIO DE JANEIRO
E-mail: grupoirmaosneto@mail.telepac.pt

saniSecur
MEDICINA E SEGURANÇA NO TRABALHO, LDA
Rua 15, n.º 315, 1.º 4500 ESPINHO Tel.: 22 734 2749

Governo equaciona circulação a pagantes no IC1 e IC24

Contra as portagens

O presidente da Câmara de Espinho engrossa o coro contra as anunciadas portagens em itinerários complementares, como os que servem a nossa cidade (IC1 e IC24). Mas José Mota acredita que não será necessário adoptar posições drásticas para fazer recuar o governo nas suas intenções.



IC24. Um dia ainda vamos pagar para lá circular.

Muitas vezes discordantes fizeram-se ouvir mal o ministro Valente de Oliveira anunciou o eventual pagamento de portagem em auto-estradas até agora grátis. A intenção do ministro é aplicar portagens em vias como IC24 e em SCUTs como o IC1 – ou seja, nas duas principais “portas de entrada” em Espinho.

Uma dessas vezes foi a do

presidente da Câmara de Espinho, José Mota, que, em declarações ao JE, se disse convicto de que não será necessário adoptar posições drásticas para fazer recuar o governo nas suas intenções.

“Penso que não será necessário chegar a esse ponto”, disse José Mota, explicando: “Somos pes-

soas civilizadas e pacíficas. Por isso, procuraremos argumentar junto dos órgãos do poder central no sentido de os levar a uma posição de bom senso. Penso sinceramente que esse nosso esforço será coroado de êxito e evitará outras medidas mais drásticas que eventualmente nós, e as outras

autarquias abrangidas por essas medidas, tivéssemos de tomar”.

“Motivo de grande preocupação”

Conforme explicou o presidente da Câmara, nos tempos mais próximos, o problema de portagens no IC24 não se porá, uma vez que só existe uma parte

do itinerário.

“Mas o anúncio do ministro de que se pagará portagens no IC24 e no IC1 é, para nós, motivo de grande preocupação”, disse o presidente da Câmara.

O anúncio do ministro, acrescentou, “coloca-nos numa posição de defesa para evitar que se crie aqui uma situação muito perigosa e que pode ser muito prejudicial para os utentes”.

Referindo-se à influência que os deputados de Espinho possam ter para fazer inflectir o governo, José Mota admitiu, “por experiência própria” [já foi parlamentar], que “será muito pouca”. De qualquer modo, rematou, “todas as contribuições serão bem-vindas”.

Um contra-senso

Na Câmara da Feira, o anúncio ministerial foi também mal recebido. O vice-presidente Carlos Martins (PSD) declarou-se a favor das portagens reais nas deslocações de médio e longo curso, mas disse discordar da circulação paga no IC24,anel exterior do Grande Porto.

“O pagamento de portagens numa via lançada

para facilitar a fluidez do trânsito na Área Metropolitana do Porto é um contra-senso Acaba por prejudicar essa mesma fluidez”, defende o autarca.

“Desnorte e incompetência”

Por seu turno, o PS/Aveiro acusou o ministro de revelar “desnorte e incompetência”, ao anunciar a introdução de portagens reais em vias como a SCUT da Costa da Prata.

“É grave que o governo tome uma medida destas, ao mesmo tempo que confessa desconhecer quanto é que poupa com isso. A declaração não é mais do que a confissão do desnorte e da incompetência”, afirmou o dirigente socialista de Aveiro Filipe Neto Brandão.

Também o líder do CDS/Aveiro e vereador naquele município, Miguel Capão Filipe, vê a introdução de portagens reais na SCUT da Costa da Prata como “prejudicial” para o tecido económico regional.

“A Europa dá ao Estado para construir estradas, para a população portuguesa voltar a pagar. Há aqui algo de errado”, sustenta.

CRÓNICA DO LEITOR

E tudo o vento levou

Já lá vão os tempos em que se tinha uma esperança de ver Espinho no mapa turístico e de ser a cidade Rainha da Costa Verde. Mas essa esperança foi-se evaporando e perdendo com o tempo. Só resta a tristeza e o desagrado de todos aqueles que depositaram confiança no futuro da nossa cidade, que investiram com alguma alma e coração fazendo confiança nos dirigentes autárquicos que ao longo dos anos foram iludindo o nosso povo com projectos e promessas do melhor que havia para o concelho. Sobretudo anunciando uma zona balnear de sonho e lazer turístico.

Mas não basta o “slogan” publicitário nacional que convida os portugueses a fazer férias cá dentro (nosso país). Mas há quem faça o contrário: leva os que estão cá dentro lá para fora (estrangeiro), porque cá dentro (Espinho) não tem nada para oferecer, para ver ou apreciar. E uma mão cheia de nada.

A nossa autarquia tem um dom diferente das outras. Mostra aos espinhenses o que de facto é bonito e bom para ver no estrangeiro. Eles agradecem quando os outros investem no próprio concelho, e tentam embelezar o melhor possível para chamar e atrair os turistas nacionais e estran-

geiros oferecendo-lhes cada vez mais qualidade de vida, atracções e vantagens de lazer.

Mas será que Espinho está condenado a ser dormitório do grande Porto? Mas ao que parece os nossos autarcas, de Espinho, não tem a humildade de reconhecer o que os nossos concelhos vizinhos têm feito em prol do desenvolvimento das zonas balneares? Ou será que nós temos uma fobia pelo que é bom, bonito e desenvolvido? Ou será que eles ainda têm uma nostalgia do passado? Gostariam de ver os antigos carros de bois e carroças a chegarem a Espinho, e dos farnéis na praia? Ou

será que o desenvolvimento é uma coisa horrível e indesejável para a nossa cidade e concelho?

Não basta limpar e animar um pouco a orla marítima para justificar que Espinho é uma cidade de vida e não deixa de se comparar ao que era à vinte anos atrás, apesar de agora ter algumas infra-estruturas de fachada, de pouco relevo e interesse nacional ou turístico. Será que não existe uma “mente brilhante” para ver e analisar o descalabro total em que Espinho foi deixado e abandonado?

Houve um político importante que um dia disse - deixem-me trabalhar -, mas ao que parece em Espinho diz-

se - deixem-me descansar e viajar.

Não é por acaso que se diz que o país está em crise, mas acho que todos têm contribuído para isso e a responsabilidade é de todos aqueles que por falta de profissionalismo, consciência, visão estratégica, comercial, cultural e competência puseram a cidade e o país doente e sem saída, deitando as culpas para os outros. Essa epidemia afecta todos as classes sociais e vai ser difícil sair dela, mas temos o que merecemos ter, porque pouco ou nada se tem feito para que Espinho e o país seja próspero e eficiente para que todos se sin-

tam bem, especialmente os que nos visitam! Mas como a esperança é a última a morrer vamos continuar com ela porque com um pouco de oportunidade um dia lá chegaremos. É lamentável que Espinho seja uma cidade turística somente um ou dois meses por ano, mas é fruto do desenvolvimento retrógrado e de uma sociedade complexa e ortodoxa, mas cheia de vaidades e orgulhos de alguns lobbies que pensam ser o que não são, porque só vêm o que só lhes interessa.

José Oliveira

Jorge Alves e Albertina Ataíde

ADVOGADOS

Avenida 24, n.º 1019
1.º andar, sala D
4500 - 201 Espinho
Tel./Fax 22 731 32 40

Rua Cap.º Sousa Pizarro
n.º 13, 1.º - Esq.º
3810 - 076 Aveiro
Tel./Fax 234 424 049

Fonseca

ESPINHO

TECIDOS - MODAS

Gentil

ESPINHO

LINGERIE - CONFECÇÃO

FOTO RODRIGUES

- Técnica avançada
- Laboratório Próprio
- Fotos tipo passe num minuto
- Estúdio fotográfico com alto nível de cores

Av. 24, nº 935 - 4500 ESPINHO Tel: 22 7346253

As férias ao poder, já!

O diálogo que se segue até pode não ser totalmente inédito, mas tem por base um delicioso exercício matemático que nos faz pensar e reflectir, de forma ligeira e divertida, sobre questões de inegável importância.

- Afinal aonde vai com tanta pressa, senhor José?
- Vou trabalhar que já se faz tarde ...
- Não me diga que ainda acredita nisso?! O trabalho é coisa que já não existe...
- Mas é evidente que existe! Eu trabalho e você tam-



Dr. Correia de Araújo
Vereador
da CME pelo PSD

bém trabalha ...
- Aí é que o senhor está completamente enganado

... e basta fazermos contas. Afinal quantas horas é que você trabalha por dia?
- Oito horas, ou seja 1/3 de um dia.
- Pois bem, o ano tem 365 dias de 24 horas. Se você trabalha um terço de 365 dias ... trabalha apenas 121 dias por ano. E quantos domingos tem o ano?
- 52.
- Ora aí está! 121 menos 52 são 69. Você só trabalha 69 dias por ano.
- Correcto!
- E quantos dias tem de férias?
- 30 dias.

- 69 menos 30 são 39. Portanto, você só trabalha 39 dias por ano.
- Tirando o Natal, o Ano Novo, a Sexta-Feira Santa, o feriado municipal de 16 de Junho e outros mais ... temos ao todo doze dias de festas nos quais você não trabalha. 39 menos 12 são 27. Assim, você só trabalha 27 dias.
- Sábado você só trabalha meio dia. Portanto, meio dia durante um ano dá exactamente 26 dias, não é verdade?
- Certo!
- 27 menos 26 dá 1. Logo,

você trabalha um dia por ano.
- Mas que diabo, apesar de tudo ainda trabalho um dia por ano ...
- Aí é que se engana pois o dia que sobra é o 1º de Maio, Dia do Trabalhador. Nesse dia ninguém trabalha ... e, com franqueza, você nem parece que foi sindicalista tantos anos.
Foi então que me detive um pouco e constatei que afinal o senhor José não trabalhava aos sábados, nem mesmo só as manhãs, e durante o ano passava lar-

gas semanas no Brasil, o que vinha baralhar todas as minhas contas e me levou a dizer-lhe que, com tal cenário, já estaria a dever dias à casa ...
Nesse momento, num súbito apelo às suas recônditas origens de sindicalista e já um pouco exaltado, o senhor José lá partiu gritando palavras de ordem "As férias ao poder, já!"... "As férias ao poder, já!".

Nota do autor: Este texto é pura ficção e qualquer semelhança com a realidade é mera coincidência.

Peito para fora barriga para dentro...

De repente chegou a época do fato de banho. Os mais desatentos e "ocupados" têm ainda oportunidade para recuperar o tempo perdido. Se iniciarem um programa de dieta e de exercício agora mesmo, em pouco tempo poderão abater aqueles 5 quilos que realçam aquelas banhitas tão arreliantes que tornam impossível o uso do fato de banho ou do bikini com a tão desejada confiança. Mas será que abater 5 quilos será suficiente? O desfile diário de super modelos e de estrelas de Hollywood nos ecrans de televisão em nossas casas há muito impuseram padrões de elegância bastante rigorosos. A sua imitação na vida real tem-se tornado cada vez mais exacerbada, e a proliferação da publicidade e da oferta de produtos dietéticos, por um lado, e de ginásios e health clubs, por outro, provam que a tendência veio para ficar.
Mas como é que esses super modelos e estrelas conseguem permanecer tão elegantes durante tanto tempo? Muito simples: têm treinadores a tempo inteiro que, para além de orientarem o seu treino físico diário, os aconselham sobre alimentação e dieta, e os impedem de cair na tentação de devorar um ou outro chocolate ou gelado, mesmo que paradoxalmente dêem a cara em anúncios televisivos que promovem a guloseima

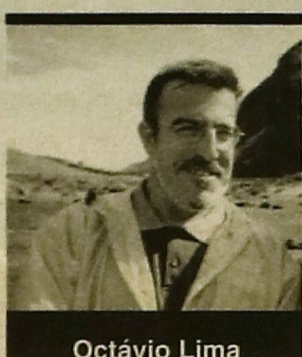

Octávio Lima
Professor de Inglês

cuja atracção eles próprios têm que reprimir. Mas você não tem o estatuto e muito menos o perfil de super modelo ou de estrela para se poder dar ao luxo de ter um treinador pessoal, o que significa que você se vê limitado à sua força de vontade. Porém, o mais certo é você não ter aquela força de vontade suficientemente forte para estar a fazer uma série de abdominais neste preciso momento, em vez de estar a ler este artigo. Portanto, o que é que podemos fazer para nos prepararmos para a estação do fato de banho? Alguns pensam que se pode fazer muito. Uns inscrevem-se em ginásios e health clubs e iniciam um programa de bicicleta, ferros, natação, tudo o que o clube oferece, sem orientação, sem programa definido, o que interessa é suar bastante, derreter aquelas tais banhas que os envergonham perante o sexo oposto. Chegam a alugar solários, espécie de caixões onde o comprador de bronze ao minuto se estira

e é esturricado por lâmpadas ditas especiais. Normalmente este tipo de militância dura três meses. Alguns escolhem ginásios e health clubs fora da sua zona de residência para fazer crer que a sua elegância e aparência é congénita e conseguida sem esforço. Outros levantam-se cedo, equipam-se a rigor, e saem para a sua marcha rápida. Durante uma ou duas horas, repetem uma trilha que se torna habitual e onde se cruzam com outros que estão a fazer o mesmo. Alguns preferem cumprir este programa à noite, depois do jantar, em pequenos grupos, por alegadas questões de segurança. Um ou outro preferem fazê-lo bem longe dos circuitos locais mais frequentados, para não "dar cavaco às tropas", preservar a sua imagem, evitar a invasão da sua privacidade ou apenas para esconder o seu modo de permanecer elegantes. Como se pode ver, muitas são as artes e manhas de bem derreter banhas. Todas elas eficazes. E, para os casos de insucesso, não façam como uma amiga a quem eu, ingenuamente, disse que tinha um óptimo perfil. Agora ela só anda de lado. E quanto a dietas, cuidado. Não façam como um amigo meu que, depois de um rigoroso programa de 15 dias de dieta, concluiu que apenas tinha perdido. Duas semanas.

Pecados "veniais" e outros que tais

1

Em política, o que parece, é. E parece que houve, realmente, um "cozinhado" para se ultrapassarem os condicionamentos legais que impediam o Sporting de Espinho de realizar dinheiro e avançar para novas instalações desportivas. O que já se sabe sobre a revisão do PDM comprova-o, mas o "pecado" é venial, tendo em conta as perspectivas que se desenham de melhorar o "look" da beira-mar e resolver o problema do principal clube local. Com a vantagem, acrescida, de se conseguir um estádio mais barato do que aquele que o município se propunha erguer.

2

Ainda o PDM. Parece que os céus do concelho vão continuar em paz. A equipa que esboçou a revisão do Plano Director fez manguitos ao crescimento em altura.
A coisa anda muito em segredo – lá virá o período de debate público e tudo se saberá ao pormenor –, mas parece haver também uma predisposição para não deixar assassinar a linha básica do urbanismo local, que se diria traçada a régua e esquadro.
Já lhe chamaram "nova-iorquismo do princípio do século", mas essas são vozes que não chegam ao céu, porque é precisamente essa característica sui-géneris em Portugal que torna Espinho conhecida... e invejada.

3

Mais PDM. Os homens das juntas de freguesia saíram defraudados da reunião de Sexta-feira, na qual pensavam

obter umas luzes sobre a revisão daquele instrumento de planeamento. Particularmente frustrado revelava-se o "vice" da Junta de Silvalde, uma freguesia onde construir é mais complicado do conseguir ver o presidente da Câmara numa Assembleia Municipal. Uma "mini-cidade" em volta da Igreja, numa das freguesias que até pertence, em parte, ao perímetro urbano, é muito pouco.

4

A polícia deu ares de modernidade com o policiamento da zona balnear em bicicleta, num trabalho feito por agentes-bilingues e de indumentária mais ou menos desportiva.
O pior foi aquela história da mulher polícia supostamente agredida pelo superior hierárquico. Independentemente das culpas, o que se passou dentro das paredes de um gabinete da secção policial era perfeitamente dispensável – para a imagem da instituição policial e da própria cidade.

5

O marketing ajuda, mas não é tudo. É preciso que se faça pelo menos qualquer coisa parecido com aquilo que se anuncia. E que se acabem, de uma vez por todas, com aquelas ideias luminosas que nascem numa segunda-feira e morrem no dia seguinte. O melhor a fazer com um projecto de exequibilidade duvidosa é mesmo deixá-lo na gaveta. E isto aplica-se a projectos de toda a ordem. Incluindo radiofónicos.

Jaime Gabriel de Jesus
Jornalista da agência noticiosa Lusa

Mercado Municipal entra em obras em Setembro

Comerciantes receosos



A direcção da Associação Comercial de Espinho...



...e comerciantes do mercado partilham as mesmas preocupações

Sara Cruz Ferreira

Durante cerca de um ano, a partir de Setembro, os comerciantes do mercado semanal, vão instalar-se provisoriamente no parque de estacionamento junto ao Centro Multimeios. Uma situação que suscita dúvidas e receios para as quais a Associação Comercial tentou dar respostas durante uma reunião realizada na última Sexta-feira.

A Associação Comercial de Espinho reuniu, na passada sexta-feira, com lojistas estabelecidos no Mercado Municipal que em Setembro vai entrar em obras. A sala estava

cheia porque muitas eram as dúvidas de quem tanto esperou pela renovação do Mercado Municipal e recebeu agora uma carta a dar conta de que o início das obras está marcado para Setembro.

O prazo é pequeno para quem precisa de uma casa nova, embora temporária, para vender os seus produtos e ganhar o pão de cada dia.

Da reunião saiu uma comissão - com um representante de cada área de negócio - que vai ser interlocutora junto da Câmara Municipal, levando as preocupações e exigências dos comerciantes que temem prejudicar o negócio com esta remodelação. Embora neces-

sária, essa remodelação é motivo de angústia.

Da parte do presidente da Associação Comercial de Espinho, Manuel Marques, veio uma garantia, logo no princípio da reunião: "vamos fazer tudo para que os problemas sejam minimizados ao máximo". Mas a verdade é que as dúvidas dos comerciantes foram sendo levantadas e era preciso encontrar a resposta para duas questões fundamentais: para onde vão os comerciantes e se vão todos ao mesmo tempo, ou em fases.

Os comerciantes foram unânimes na ideia de que o melhor é deixarem o mercado todos ao mesmo tempo, para não dispersar os clientes e para que as

obras avancem mais rapidamente. Quanto ao local escolhido, todos concordaram que o melhor seria o parque de estacionamento junto ao Centro Multimeios. Um local que - diz o director da Associação Comercial, José Aleixo - "a Câmara Municipal não quis". Por isso, aconselhou os comerciantes: "não cedam nem um milímetro".

Mas a verdade é que não basta encontrar um local. Os comerciantes temem pela falta de condições de trabalho e falta de segurança. A vedação do espaço com pré-fabricados foi sugerida, para dar dignidade ao local que vai ser o mercado municipal provisório durante pelo menos

um ano, se os prazos forem cumpridos.

A luz, água, saneamento e redes de frio para a área dos talhos foram outras das preocupações levantadas pelos comerciantes que acusaram a Câmara Municipal de Espinho de não fornecer informação quanto a esta matéria.

No final da reunião ficou garantido que os comerciantes não deixam o mercado sem que as condições exigidas estejam garantidas.

A certeza de que, depois das obras de remodelação do mercado, as taxas de ocupação são substituídas por uma renda, e o trespasse passa a ser possível, foi uma boa notícia para quem foi para

casa com as dúvidas de um futuro que se avizinha incerto.

Peixeiras na rua têm de acabar

A polémica não é nova mas continua viva. Quem vende o seu peixe dentro do mercado, pagando para isso uma taxa, não concorda que outras peixeiras vendam na rua. A actividade é ilegal embora a imagem de uma peixeira com a canastra no meio da rua seja típica da cidade de Espinho. Mas a tradição vai ter fim. Pelo menos é o que diz o director da Associação Comercial de Espinho, José Aleixo, que garante: "há a promessa da Câmara Municipal de que isso vai acabar".

DG
SEGUROS

DIOGO GOMES
MEDIADOR DE SEGUROS

Paga demais pelos seus Seguros?

Então consulte
os nossos preços!

Somos Especialistas

Rua 26, n.º 1022 * Tel: 22 731 49 74

Ribecape

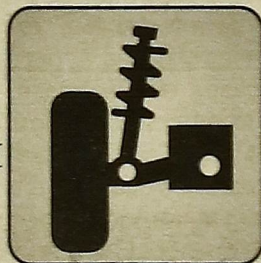

PROMOÇÃO

MONTAGEM GRATUITA DE AMORTECEDORES

Lugar de Mirois • Zona Industrial
SILVALDE

Tel.: 22 732 12 76 • Fax: 22 731 03 12 • Tlm: 96 627 25 71

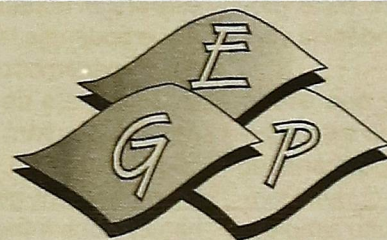

Empresa Gráfica Paramos

- ◆ Tipografia
- ◆ Litografia
- ◆ Desdobráveis
- ◆ Calendários
- ◆ Encadernações
- ◆ Carimbos

Av. Central Norte, 520 - 4500-501PARAMOS - Espinho
Telef./Fax: 22 734 3089

E-mail: grafica.paramos@mail.telepac.pt

A pedalar contra o crime

Chegou a polícia... de bicicleta

Envergam calções azuis escuros e sweat-shirt azul bebé, tendo idades inferiores a 35 anos, pelo menos dois anos de serviço, carta de condução, preparação física e comportamento exemplar. E falam pelo menos um idioma estrangeiro. São os agentes da polícia "montada" (em bicicleta) que já por aí andam.

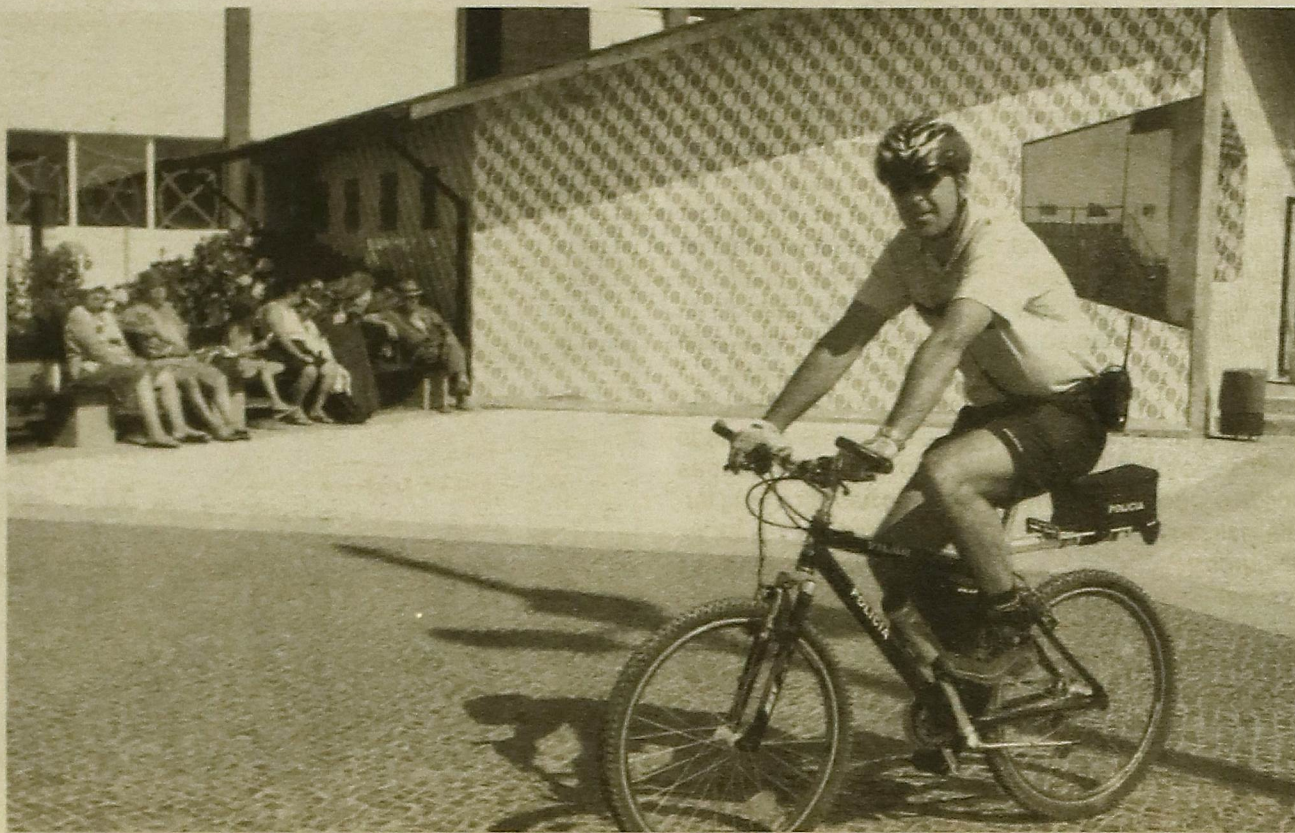

Um dos novos agentes que patrulham a cidade em bicicleta, mais propriamente zonas de praia

Espinho é uma das três localidades do distrito de Aveiro escolhidas para um serviço pioneiro de patrulhamento por agentes da PSP montados em bicicletas. A operação envolve, ao nível de todo o comando distrital, uma vintena de agentes e surge com o duplo objectivo de prevenir a criminalidade e prestar informações aos turistas. Circulando aos pares em velocípedes de fabrico nacional pretos, os "ciclo-polícias" envergam calções

azuis escuros e sweat-shirt azul bebé, tendo idades inferiores a 35 anos, pelo menos dois anos de serviço, carta de condução, preparação física e comportamento exemplar.

Para além do português, dominam pelo menos a língua inglesa ou não fosse também sua missão ajudar os turistas estrangeiros que nos procuram por esta altura do ano.

Imagem de Modernidade

São equipas velocipedicas enquadradas dentro da filosofia de prevenção da criminalidade, de apoio aos cidadãos (os tais tu-

ristas, especialmente) e de reforço de policiamento nas áreas de grande concentração comercial. A polícia "montada" (de bicicleta) traz assim uma imagem moderna à PSP,

com maior mobilidade e promove um maior contacto com o cidadão, continuando no encaixe da prevenção da criminalidade. "Chega o Verão e as pessoas mudam, as roupas mudam e as necessidades também e nós também temos de nos adaptar às necessidades do dia-a-dia" afirmou um comissário policial na apresentação do serviço. Mas "os efeitos e os objectivos são os mesmos das patrulhas de carro", precisou.

O patrulhamento em bicicleta está programado para terminar a 15 de Setembro, mas poderá prolongar-se "em função das condições climáticas e dos resultados obtidos", segundo fonte policial.

Por outro lado, a PSP montou um serviço especial de vigilância a residências cujos proprietários se ausentem por motivos de férias. O serviço é prestado gratuitamente, bastando que os interessados preencham um impresso na secção policial.

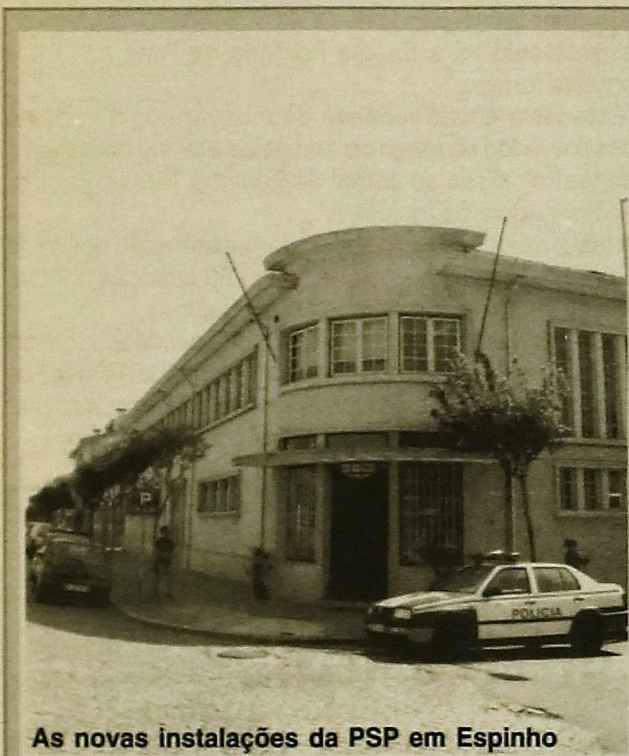

As novas instalações da PSP em Espinho

Mulher-polícia diz que foi agredida por superior

Uma mulher-polícia da esquadra de Espinho acusou um superior hierárquico de a ter agredido, revelando que participou o caso ao Ministério Público e às instâncias superiores da PSP.

A agente, 51 anos, diz ter sido agredida no gabinete do superior hierárquico a 16 deste mês pelas 10h30, tendo sofrido hematomas na perna e no braço esquerdo, que afirma estarem comprovados por fotografia e em exames efectuados na secção de Medicina Legal do Hospital de S. Sebastião, em Santa Maria da Feira.

A agente está na 29 anos, 27 dos quais na secção policial de Espinho, tendo participado também o caso à Associação Sindical dos Profissionais de Polícias (ASPP/PSP), confirmou António Regala, dirigente da estrutura na região Centro.

"Para já estamos a dar todo o apoio possível à agente, incluindo apoio judicial, e ficamos à aguardar uma posição

da instituição policial sobre esta situação. Só depois agirmos em conformidade", disse o dirigente sindical.

O advogado da ASPP/PSP em Coimbra, Luís Carlos Silva, nada quis adiantar sobre o caso.

O próprio visado escusou-se a tecer qualquer comentário sobre a acusação de que é alvo, remetendo os jornalistas para as instâncias superiores da PSP.

Fonte das Relações Públicas da Direcção Nacional da PSP confirmou a queixa à hierarquia da agente em questão, mas escudou-se a adiantar uma posição "porque as versões apresentadas não coincidem".

"Independente do processo-crime que corre, estamos num processo de averiguações, pelo que nada mais podemos adiantar", disse ainda a mesma fonte.

Também o comandante distrital da PSP, António Bagina, invocou a investigação em curso para se escusar a esclarecer o caso.



Dr. Vítor Hugo

MÉDICO DENTISTA

SMAS - S. QUADROS - C.G.D. - ACASA - P.S.P. - MÉDIS

Rua 19 n.º 432, 1.º - Sala 4 - Telef.: 22 731 2770
ESPINHO

THE BEST BIKE

Agente:

Trek-Giant e Checker-Pig
Haro; KTM e Merida BH

PROMOÇÕES

Américo de Oliveira Gomes

Rua 22, n.º 405, 4500 Espinho * Tel: 22 7320055

SOPA DE LETRAS
C O M U N I C A Ç Ã O D E I D E I A S , L D A .

PUBLICIDADE AUTO-ADESIVA | DESIGN GRÁFICO

RUA 20, Nº 300 - 4500 ESPINHO - TEL. 227 312 538 FAX: 227 311 870

Animação na Praia de Silvalde

O regresso dos jogos sem fronteiras

Sara Cruz Ferreira

Vinte anos depois da primeira experiência, os Jogos Sem Fronteiras, réplica da famosa emissão televisiva, voltam à praia de Silvalde. Desta feita pela mão da Junta de Freguesia. E a julgar pelo número de inscrições, o êxito do evento marcado para 18 de Agosto já está garantido.

Os "Jogos sem Fronteiras" vão animar a Praia de Silvalde durante o próximo dia 18 de Agosto. A organização é da Junta de Freguesia de Silvalde que não poderia estar mais satisfeita, já que os inscritos su-

peraram as expectativas. Vão participar 11 equipas, compostas por cinco rapazes e três raparigas, que fazem um total de 88 jovens.

Os jogos têm início marcado para as 15h00, na praia de Silvalde e prometem animar os mais novos e não só. É que das equipas fazem parte desde crianças com oito anos de idade a adultos de 30. Juntos vão jogar 11 jogos, desde o jogo da corda, roleta, passando por um jogo de barco.

"Vai ser um êxito", garante António Araújo, vice-presidente da Junta, que vê assim renascer uma ideia que teve há mais de vinte anos.

Nessa altura, o clube "Juventude de Silvalde", do qual fazia parte, organizou os Jogos sem Fronteiras, imitando o programa de televisão com o mesmo nome. Por isso, e dado o sucesso desta iniciativa, ninguém ficou indiferente quando ouviu falar do regresso dos "Jogos sem Fronteiras" a Silvalde.

A praia promete estar animada, cheia de actividade e com muitas pessoas que vão assistir a uma tarde diferente. No final, as equipas classificadas nos três primeiros lugares vão receber uma taça, mas todos terão direito a uma medalha que marcará a sua presença nestes "Jogos sem Fronteiras".



Praia de Silvalde vai, este ano, ter animação de verão com muitos jogos

Centro Comunitário da Ponte de Anta

Festa marca pausa para férias



Uma festa com danças de salão e moderna, bem como uma peça de teatro, marcaram a despedida para férias do Centro Comunitário da Ponte de Anta (CCPA), uma estrutura que depende da CERCIESPINHO. O palco do espectáculo foi a Escola Primária de Anta n.º 3 e a entrada foi livre.

"Esta festa é uma maneira de mostrarmos o trabalho desenvolvido ao longo do ano pelos ateliers de dança e de teatro", disse ao Jornal de Espinho Teresa Ramos, coordenadora do projecto.

A festa precedeu um período particularmente activo do centro, que em Julho movimentou 80 crianças por dia, referiu ainda a coordenadora do projecto.

No reatar das actividades, no período pós-férias, o centro predispõe-se a lançar novas actividades, mas Teresa Ramos escusa-se a avançar detalhes, explicando que as pretende preparar de acordo com a população do bairro.

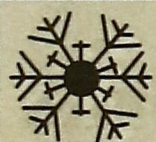

EspiFrio

Equipamentos Hoteleiros, Lda.

Rua 8 N.º 189 - 4500 ESPINHO
Tel: 22 734 0971 - Fax: 22 731 9741

- gestão
- financiamento
- contabilidade
- auditoria
- viagens
- seguros

Gloria & Paula Reis, Lda.

€ontas % 31

Rua 31 N.º 937 - 4500 ESPINHO
Tel.: 22 733 0180 - Fax: 22 731 1862

GYMNOCENTER
ESMORIZ

Agora com Nova Gerência o GYMNOCENTER tem o prazer de lhe oferecer uma equipa ao seu nível, permitindo assim o seu bem estar Físico e Psíquico.

Apoio Clínico:

- Fisioterapeuta
- Massagista

Edifício Praia Park
Rua Vasco da Gama n.º 145
3885 ESMORIZ
Tel.: 256 755 342 - Tlm: 96 245 9040

Musculação
Manutenção
Cardio Fitness
Aeróbica
Ginástica Localizada
Ruy-San-Ryu
Ninjutsu infantil
Body Combat
Solário
Sauna
Banho Turco

modalidades

Paramos celebra Festa das Colectividades

“Das melhores do concelho”



Entrega de prémios

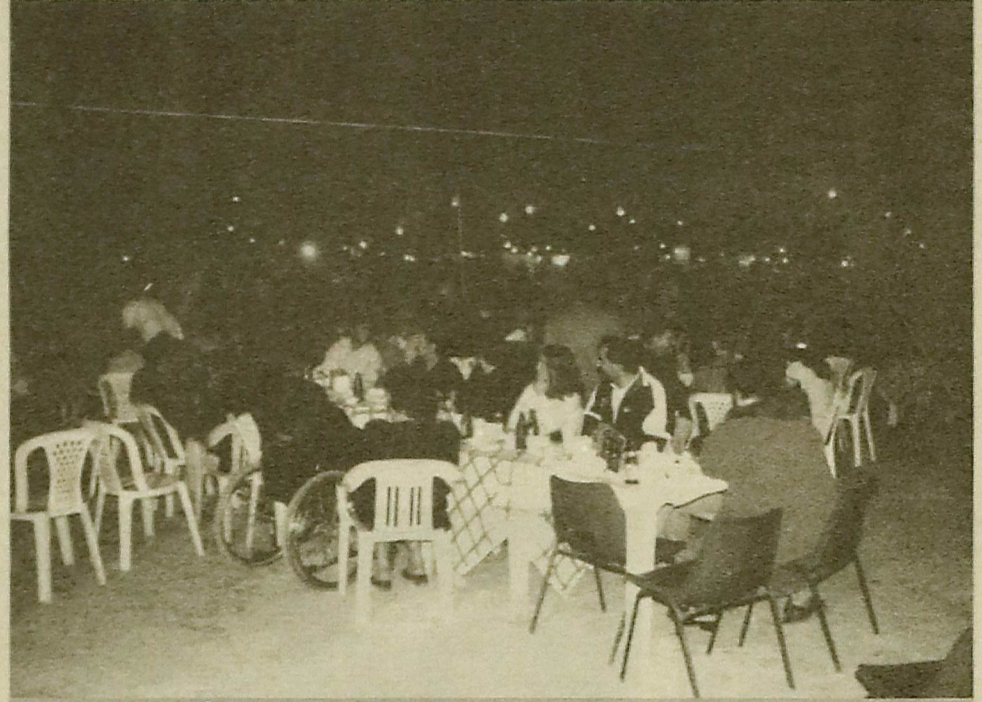

Animado convívio

Sara Cruz Ferreira

Paramos distinguiu, pelo segundo ano consecutivo, as personalidades da terra que mais se evidenciaram nas diversas áreas. Foi na Festa das Colectividades, realizada no passado fim-de-semana, nos terrenos do Complexo Desportivo da freguesia.

A falta de sentido desta iniciativa e aproveitamento político, em época de eleições, foram duas das acusações feitas no ano passado. Acusações que o presidente da Junta de Freguesia, Américo Castro, fez questão de recordar e

de desmentir: “este ano não temos eleições e estamos cá”.

A Festa das Colectividades é uma iniciativa das “melhores do concelho”. Quem o diz é também o presidente da Junta, que atribui a essas mesmas colectividades, em grande parte, o desenvolvimento da freguesia.

Contando com a presença do presidente da Câmara Municipal de Espinho, José Mota, a festa serviu também para alguns agradecimentos. O presidente da Junta fez questão de agradecer a melhoria das acessibilidades, o trabalho feito no arranjo das ruas e a ajuda dada no desporto. Mas com os agradecimentos vinha também um pe-

didido. “Vamos reclamar um pavilhão gimnodesportivo dentro de pouco tempo”, adiantou Américo Castro. O presidente da Câmara Municipal não respondeu ao pedido e, na hora do discurso, fez questão de elogiar a festa que mostra “aos mais jovens que os que se distinguiram ao longo da vida são recompensados”.

Os homenageados

Na hora das homenagens, a organização distinguiu o boxista Vítor de Sá; Joaquim Gomes de Sá, director do Centro Social de Paramos; a médica Maria de Lurdes Gomes da Silva e a professora Maria Vieira. Personalidades que “não vêm cá porque são bonitas ou porque são amigos

do presidente. Sobem ao palco por mérito próprio”, fez questão de lembrar o presidente da Junta de Paramos.

Coube também às colectividades fazer as suas distinções. No desporto, os jogadores do Águias de Paramos foram distinguidos pelo facto de terem ganho a Super Taça do Concelho de Espinho e a Associação Desportiva da Quinta, pela Taça da Cidade de Espinho. O Aero Clube da Costa Verde distinguiu António Freitas; a Associação Desportiva Quinta de Paramos atribuiu o prémio a Iludebrando Silva; a Juventude da Estrada homenageou Paulo Gaspar; a Associação Desportiva da Lomba escolheu Paulo

Madanças; a Equipa dos Morgados, António Rodrigues; a Banda União Musical Paramense, Firmino Oliveira e Luís Dias de Sá; a Associação Águias Paramenses, Napoleão Gonçalves e Armando Sarabando; a Sociedade Columbófila Andorinhas de Paramos, Luís Varanda e a Associação Desportiva da Corredora, José Montinho de Sá.

Uma festa de três dias

A Festa das Colectividades teve início na passada sexta-feira com a actuação da Banda Musical Paramense e com um espectáculo de variedades. No sábado, a festa começou bem cedo com

um torneio de futebol juvenil, seguindo-se um almoço-convívio, jogos tradicionais, um jogo de veteranos e, no final da tarde, uma missa campal. A noite começou, depois de um jantar convívio, com o conjunto “Ponto Final”, actuação que foi interrompida para a sessão solene de homenagem aos campeões e figuras destacadas das colectividades da freguesia.

No domingo teve lugar a final dos torneios de sueca e malha, que teve como prémio um galo.

Foram três dias de animação, com a presença das tasquinhas e dos stands das colectividades, numa festa recente mas que já vai sendo uma tradição na freguesia de Paramos.

**CERVEJARIA MARISQUEIRA
ESPINHOMAR 1**

Gerência de João Freitas

Arroz de Marisco
Feijoada de Marisco
Puré de Marisco
Massa de Marisco
Espetada de Marisco
Açorda de Marisco
Açorda de gambas
Gambas à Braz
Caldeirada de Peixe

ESPINHOMAR 1 Rua 2 n.º 799 - 4500 ESPINHO * Telefone : 22 734 42 43

**CERVEJARIA MARISQUEIRA
ESPINHOMAR 2**

Gerência dos Irmãos Freitas

Esparquete
C/ Frutos do Mar
Espetada de Lulas
Caldeirada de Peixe
Pescada c/ Batatas
Francesinhas
Prego em Prato
Arroz de Marisco
Arroz de Polvo
Empadão de Marisco
Açorda de Marisco
Gambas à Braz
Espetada de Marisco

ESPINHOMAR 2 Rua 2 n.º 827 - 4500 ESPINHO * Telefone : 22 734 36 56

Passeio de Barco no Rio Douro oferecido pelo Jornal de Espinho

Dois barcos, 416 convidados,... um su

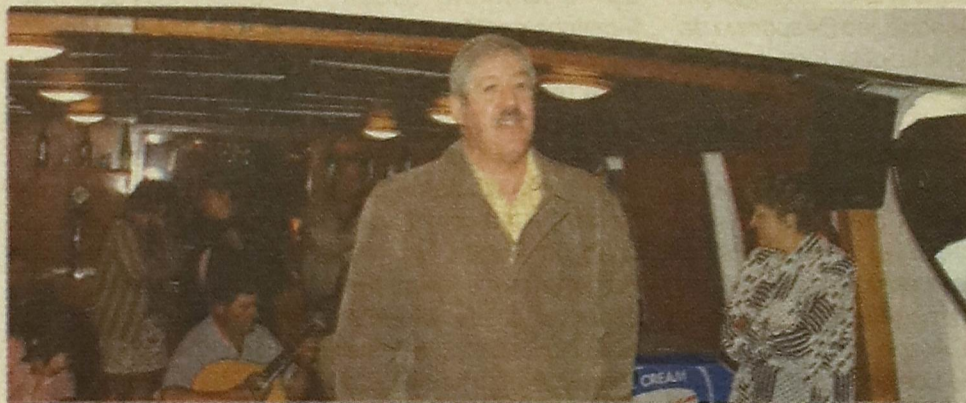

O segundo passeio fluvial no Douro, promovido pelo Jornal de Espinho na penúltima sexta-feira à noite, superou todas as expectativas. Em vez de um barco, como prevíamos, tivemos de recorrer a dois. E, em vez dos 280 viajantes previstos, levámos 416.

Promovemos nesse serão o chamado "passeio das seis pontes", um percurso iniciado no cais de Gaia rumo à ponte do Freixo, seguido de inflexão até à Foz do Douro e regresso ao ponto de partida.

As escarpas do Porto histórico, o belíssimo casario das duas margens e particularmente essa espectacular obra de engenharia, ainda em acabamento, que é a ponte do Infante, fizeram as delícias dos viajantes, que incluiu a equipa que produz quinzenalmente o JE, autarcas de todas as freguesias, patrocinadores, anunciantes e assinantes.

A freguesia feirense de Nogueira da Regedoura, a que dedicamos um suplemento regular, esteve também em força neste passeio, representada ao nível do poder e da oposição, bem como dos anunciantes e da maioria dos assinantes.

A animação, que não poderia faltar, esteve a cargo de Manuel Sansebas, o "mago" espinhense do acordeão, e de fadistas como José Guerreiro, colaborador JE, Angelo Oliveira e Maria do Céu, mais os respectivos acompanhantes à guitarra e à viola.

O passeio foi realizado numa parceria do JE com o a Barcadouro – Sociedade de Turismo Fluvial e Terreste, Lda., com sede em Vila Nova de Gaia.

Reportagem fotográfica
de F. Ferreira
(Nogueira da Regedoura)



BENJOR

Sociedade de Empreitadas
BENJAMIM JORGE, LDA.

OBRAS PÚBLICAS
PAVIMENTOS BETUMINOSOS
CENTRAIS BRITAGEM
CENTRAL BETUMINOSO

Rua Nova Lisboa, 136 · EC MADALENA · APART. 1003 · 4406-601 MADALENA
Telef.: 22 711 02 84 · Fax: 22 711 67 76

AVEIFEIRA



Carnes e Aves da Feira, S.A.

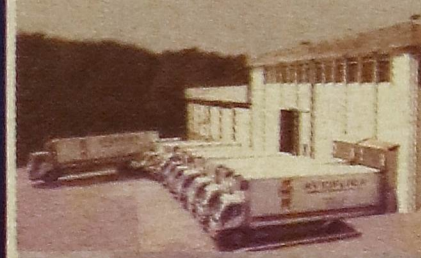

Matadouros de Suínos

Fabrico de Charcutaria

Produtos Tradicionais

RUA DA RONOCAR - APARTADO 49 - 4536-902 MOZELOS - PORTUGAL
TELEFS.: 22 764 5755 / 5838 / 5889 / 5901 - FAX: 22 764 8675
E-MAIL: aveifeira.ronocar@netc.pt

Passeio de Barco no Rio Douro oferecido pelo Jornal de Espinho

Dois barcos, 416 convidados,... um sucesso

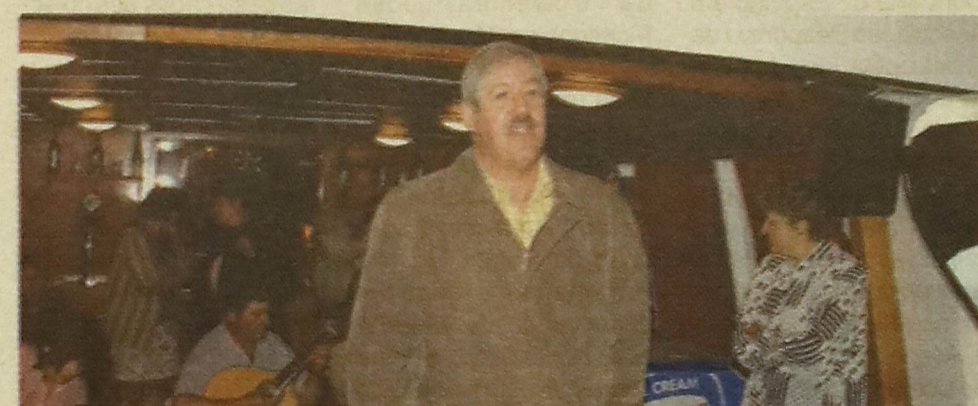

O segundo passeio fluvial no Douro, promovido pelo Jornal de Espinho na penúltima sexta-feira à noite, superou todas as expectativas. Em vez de um barco, como prevíamos, tivemos de recorrer a dois. E, em vez dos 280 viajantes previstos, levámos 416.

Promovemos nesse serão o chamado "passeio das seis pontes", um percurso iniciado no cais de Gaia rumo à ponte do Freixo, seguido de inflexão até à Foz do Douro e regresso ao ponto de partida.

As escarpas do Porto histórico, o bellissimo casario das duas margens e particularmente essa espectacular obra de engenharia, ainda em acabamento, que é a ponte do Infante, fizeram as delícias dos viajantes, que incluiu a equipa que produz quinzenalmente o JE, autarcas de todas as freguesias, patrocinadores, anunciantes e assinantes.

A freguesia feirense de Nogueira da Regedoura, a que dedicamos um suplemento regular, esteve também em força neste passeio, representada ao nível do poder e da oposição, bem como dos anunciantes e da maioria dos assinantes.

A animação, que não poderia faltar, esteve a cargo de Manuel Sansebas, o "mago" espinhense do acordeão, e de fadistas como José Guerreiro, colaborador JE, Angelo Oliveira e Maria do Céu, mais os respectivos acompanhantes à guitarra e à viola.

O passeio foi realizado numa parceria do JE com o a Barcadouro - Sociedade de Turismo Fluvial e Terrestre, Lda., com sede em Vila Nova de Gaia.



Reportagem fotográfica de F. Ferreira (Nogueira da Regedoura)

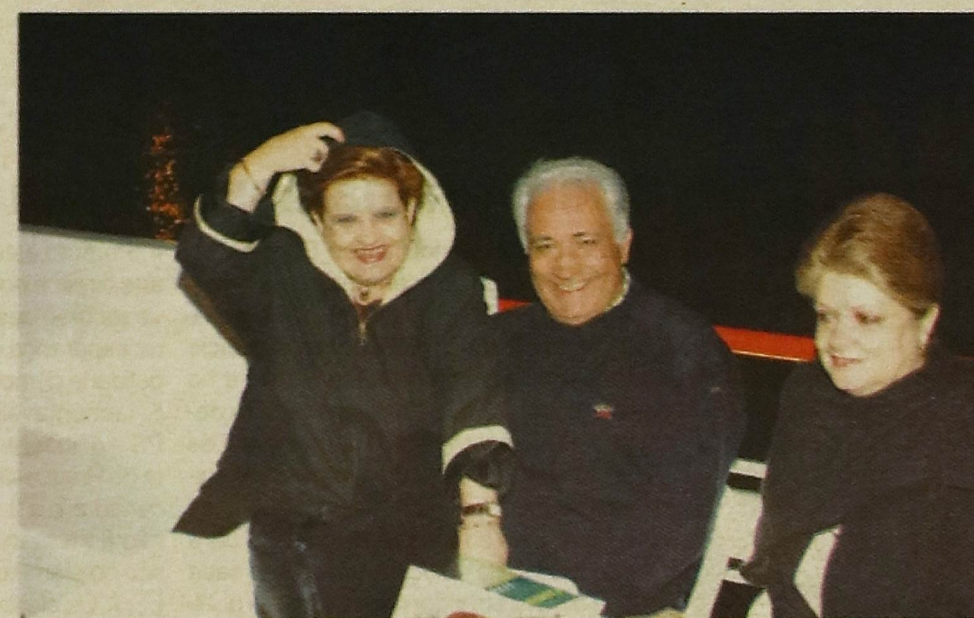

Patrocinador da reportagem fotográfica

Fotografo.ferreira@clix.pt
Nog. Da Regedoura
Telef.: 22 764 6789 - Tlm: 96 903 9092 - GRUJO

Quem pretender as fotos do passeio pode adquiri-las no Ferreira Fotógrafo no telef. e morada acima indicados

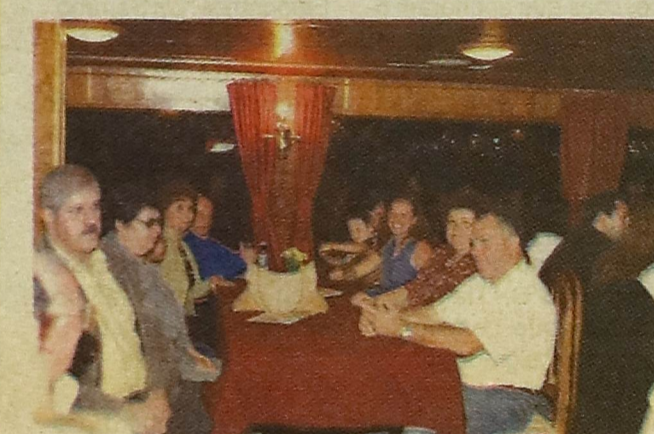

BENJOR
Sociedade de Empreitadas
BENJAMIM JORGE, LDA.

OBRAS PÚBLICAS
PAVIMENTOS BETUMINOSOS
CENTRAIS BRITAGEM
CENTRAL BETUMINOSO

Rua Nova Lisboa, 136 · EC MADALENA · APART. 1003 · 4406-601 MADALENA
Telef.: 22 711 02 84 · Fax: 22 711 67 76

AVEIFEIRA

Carnes e Aves da Feira, S.A.

Matadouros de Suínos
Fabrico de Charcutaria
Produtos Tradicionais

RUA DA RONOCAR - APARTADO 49 - 4536-902 MOZELOS - PORTUGAL
TELEF.: 22 764 5755 / 5838 / 5889 / 5901 - FAX: 22 764 8675
E-MAIL: aveifeira.ronocar@netc.pt

CENTRO ÓPTICO DE ESPINHO

Conhecimento
Experiência
Seriedade

damos-lhe infinitamente mais
centropticoespinho@net.sapo.pt

Rua 20, nº584 - 4500 - 265 ESPINHO Tel: 22 731 99 99

VICTOR
OURIVESARIA

Ouro & Joias

Moon Watch
• Caixa e pulseira em aço
• Mecanismo de corda manual

0 primeiro e único relógio usado na Lua

Rua 23, n.º 349 | Tel/Fax: 22 734 09 31
4500 ESPINHO

sucesso

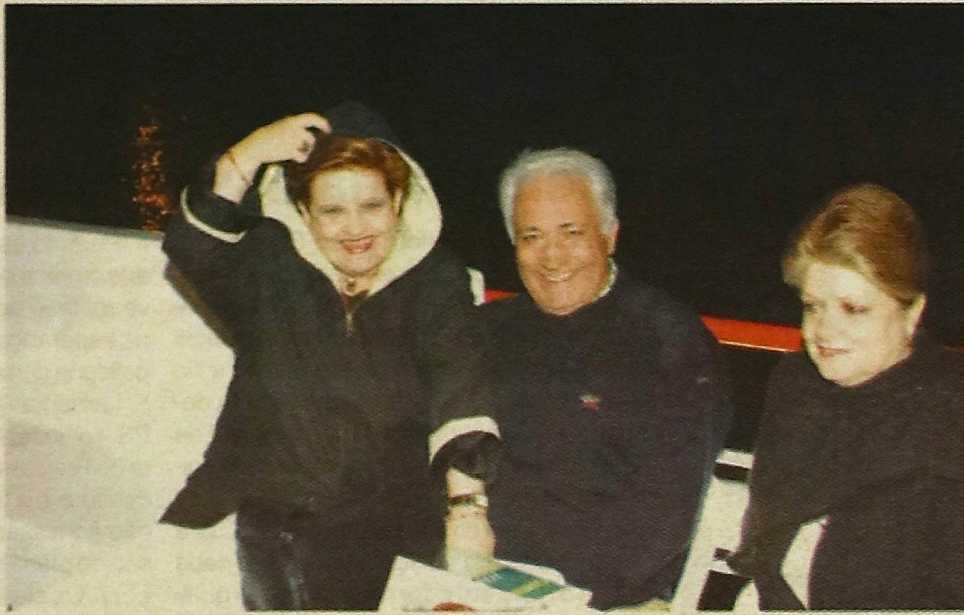

Patrocinador da
reportagem fotográfica



Ferreira
Fotógrafo

Fotografo.ferreira@clix.pt
Nog. Da Regedoura
Telef.: 22 764 6789 - Tlm: 96 903 9092 - GRIJÓ

Quem pretender as fotos do passeio pode adquiri-las no Ferreira Fotógrafo no telef. e morada acima indicados



CENTRO ÓPTICO DE ESPINHO



Conhecimento
Experiência
Seriedade

damos-lhe infinitamente mais
centropticodeespinho@net.sapo.pt

Rua 20, nº584 - 4500 - 265 ESPINHO Tel: 22 731 99 99

Victor Luís Torres Vieira



Ouro & Jóias

Rua 23, n.º 349 | Tel/Fax: 22 734 09 31
4500 ESPINHO



Moon Watch
• Caixa e pulseira em aço
• Mecanismo de corda manual

O primeiro e único
relógio usado na Lua

agente oficial

Em Silvalde e Paramos

Folclore Internacional

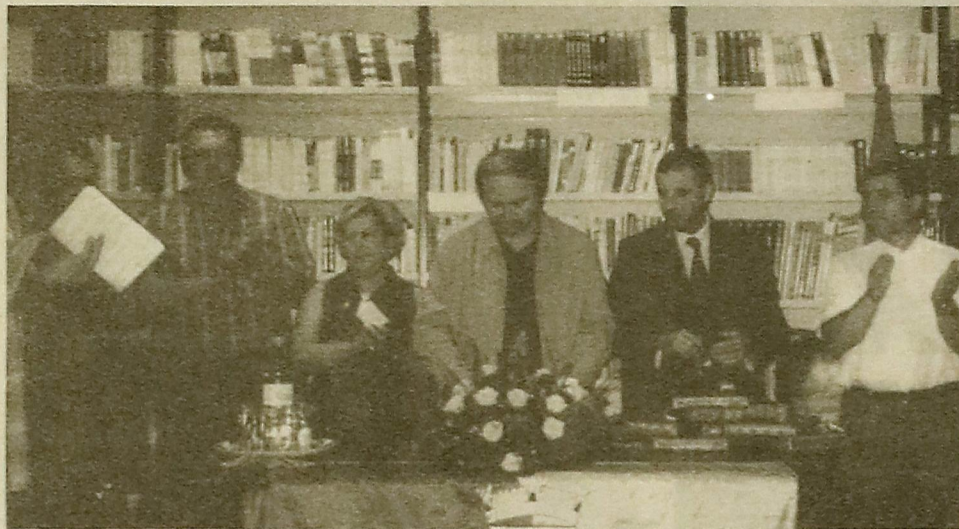

A cerimónia de recepção aos grupos participantes na Junta de Silvalde

Foram cerca de 300 as pessoas que encheram o Salão Nobre da Junta de Freguesia de Silvalde para assistir a mais uma edição do Festival Internacional de Folclore, que se realiza há mais de 20 anos. A organização esteve a cargo do Rancho Folclórico S. Tiago de Silvalde que conseguiu reunir vários grupos participantes, entre eles o Grupo Etnográfico "Danças e Cantares do Minho", de

Lisboa; Associação Etnográfica "Os Serrano", de Águeda; Rancho Típico Santa Maria da Reguenga, de Santo Tirso; Coros y Danzas "El Cocinar", de Espanha e o Grupo Danças da FEEVALE, do Brasil. O resultado foi um êxito que promete continuar por muitos anos.

... e em Paramos
O folclore também passou por Paramos que

acolheu, no passado dia 20 de Julho, o Encontro de Folclore "Paramos 2002". Organizado pelo Rancho Regional Recordar é Viver e com a colaboração técnica da Federação do Folclore Português, o festival, realizado todos os anos, contou com o apoio da Câmara Municipal, Junta de Freguesia, Fabriqueira, Centro Social de Paramos, Instituto da Juventude e Inatel.

O humor saiu à rua, pela quinta vez

A Praça Dr. José Salvador acolheu o V Encontro de Caricaturistas. O humor saiu à rua pelas mãos de vários caricaturistas presentes, entre eles Carlos Larangeira, Artur Ferreira, Ferreira dos Santos, José Carvalho, Luís Félix, Paulo Santos, Paulo Teixeira, Eugénio Soares, Pedro Teixeira, Onofre Varela, José Oliveira, Omar Oliveira e Gogue.

A iniciativa esteve a cargo da Câmara Municipal que pretendeu criar na cidade de Espinho espaços públicos de animação onde a

arte e o humor estejam interligados.

Este foi um encontro inserido na iniciativa "Que Humor de Rua", da responsabilidade da Câmara Municipal. Mas para ver estão ainda duas exposições, uma chamada "Rock in Caricatura", sobre figuras de rock e uma outra chamada "Nove Sombrios e Unha Dama", sobre figuras míticas de Hollywood. Para ver até 20 de Agosto na galeria do novo edifício da Junta de Freguesia de Espinho.

PCP denuncia

Censura na Assembleia Municipal

A Comissão Concelhia de Espinho do PCP elaborou um comunicado sobre a Assembleia Municipal que diz o seguinte: "1. Em tempo oportuno, no exercício de um direito estabelecido na Lei e no regimento, a CDU, apresentou para debate uma recomendação (por causa da promessa de venda do campo da Avenida, celebrado por escritura pública, a duas importantes empresas imobiliárias para construção de edifícios, quando se sabe que o PDM em vigor não permite ali qualquer construção para fins não desportivos) a sustentar que se mantenha o fim desportivo (é o único campo desportivo que existe na freguesia e cidade de Espinho) e que não se permita que a revisão do PDM seja uma capa para esconder negociatas imobiliárias e o meio para propiciar lucros avultados a alguns.

(...) 3. Num precedente nunca visto em 26 anos de funcionamento democrático da Assembleia Municipal de Espinho, tais documentos não foram aceites pelo presidente da assembleia municipal sob o argumento de que "não considero, oportuno e sério, agendá-lo neste momento", posição com que a restante mesa se solidarizou.

4. Perante esta censura e atropelo à lei e aos direitos dos eleitos da oposição, houve recurso desta decisão para o plenário na esperança de que o bom senso e a legalidade democrática prevalecessem.

5. Lamentavelmente, todos os eleitos do PS e o "independente" Presidente da Junta de Freguesia de Paramos assumiram a censura e a ilegalidade deliberando pela não admissão dos documentos à discussão do plenário.

(...) 7. Os eleitos do PS na Assembleia Municipal de Espinho, no intuito de esconderem as negociatas de bastidores que visam favorecer interesses imobiliários e tapar graves défices na gestão de um clube, impuseram a censura e impediram ilegalmente o debate do tema (dizem aceitar a discussão em Setembro _ depois das negociatas estarem formalizadas e consumadas).

8. Toda a oposição (exactamente metade da assembleia) votou um apelo à solidariedade de todos os democratas no repúdio a este acto de impedimento do exercício de um direito legal por parte dos vogais da oposição - que foi reiteradamente rejeitado por igual número de votos do PS apoiado pelo Presidente da Junta de Paramos. (...)

Governo ouve autarcas

O governador civil de Aveiro, José Manuel Leão, vai apresentar ao Governo um dossier com as principais reivindicações das 19 autarquias do distrito, que se reportam basicamente ao domínio das acessibilidades.

As reivindicações foram apresentadas a José Manuel Leão em reuniões com

os presidentes de junta no dias 18, 19 e 23, sendo um dos acessos mais pedido o prolongamento do IC-1 de Maceda para sul.

Subsistem, contudo, fortes divergências entre as câmaras de Estarreja e Murtosa, por um lado, e Ovar, por outro, quanto ao traçado a escolher.

Espinhense assassinado

Um espinhense foi assassinado na África do Sul, no dia 18 de Julho, perto de Pretória, cidade onde residia há mais de 35 anos. A notícia correu os jornais e televisões anunciando o assassinato de Luís Tibúrcio da Silva, de 71 anos, sem que, no entanto, se tenham adiantado os motivos que motivaram este trágico acontecimento.

O corpo do emigrante foi encontrado com as mãos amarradas atrás das costas e com um tiro na perna, a dois qui-

lómetros do local onde se encontrava o seu carro. Junto ao automóvel estava uma mulher, com um tiro na face.

Luís Tibúrcio, a 16ª vítima portuguesa na África do Sul, este ano, era filho de Narciso Tibúrcio da Silva, antigo comandante dos Bombeiros Voluntários Espinhenses, corporação da qual fez parte durante longos anos da sua vida. Antes de se radicar na África do Sul, Luís Tibúrcio trabalhou ainda muitos anos em Angola.

www.asin2000.net

Internet

Uma ferramenta de trabalho, uma solução para o seu negócio

- » web design
- » web hosting
- » e-commerce

Apartado.: 511 Telef.: 22 731 95 78
4500 Espinho Telem.: 96 588 82 57

www.asin2000.net

www.ptgalo.com
PTgalo.com
O Tal Portal

Pesquisa Web Rádio
Webmail Televisão
Notícias Humor



www.infolocais.net
infolocais.net

O Portal da Informação Local

Registo Grátis
Roteiro Local
espinho.tv



ESCOLAS DE CONDUÇÃO

ESPINHO

Rua da Ponte de Anta (E. N. 109) N.º 190
Edif. Monte Lírio - Telef.: 22 732 4263

SANTA MARIA

Rua do Alecrim, 360 - VERGADA - MOZELOS
Telef.: 22 764 2968

S. M. ARRIFANA

Av.º 5 de Outubro, 257 (Largo da Igreja)
Telef.: 256 824 166 - ARRIFANA

Todas as categorias de cartas, veículo especialmente adaptado para deficientes
A única Empresa em toda a zona norte do distrito de Aveiro com Autocarro aprovado para instrução e exames

Apresentação do Sporting Clube de Espinho

Muitas caras novas

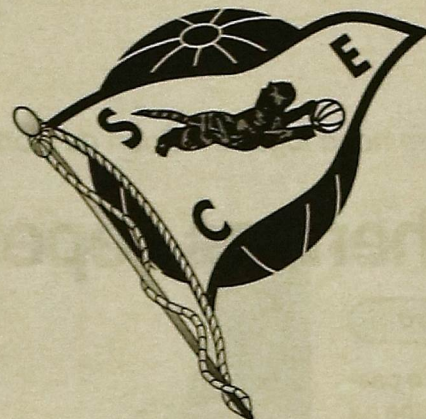

Filipe Freixo

A apresentação do plantel de futebol profissional do Sporting de Espinho realizou-se no passado dia 20 de Julho, sendo destinada a simpatizantes e sócios dos "tigres" e também à comunicação social.

Antes da apresentação propriamente dita, o presidente Rodrigo dos Santos dirigiu-se a todos os presentes, na sala de imprensa, pedindo união para que os "tigres" consigam crescer e referiu que o projecto que lançou para o Sporting de Espinho é para concluir.

Quem também falou na sala de imprensa foi Napoleão Guerra, presidente da Assembleia Geral, que mais uma vez deu o seu total voto de confiança à direcção que está à frente dos destinos do clube.

Após a "palestra", e já no relvado, os 21 jogadores que constituem o plantel



Estes são os reforços que vão defender o SCE na nova época de 2002/2003

do Espinho versão 2002/2003 foram apresentados, um a um, aos perto de cem adeptos presentes nas bancadas do "Comendador".

Destes 21 jogadores, só cinco transitam da tempo-

rada passada. Nas 16 caras novas, realce para Artur Jorge, Zacarias e Miguel Vaz, que são apontadas como as grandes contratações dos "tigres" para a próxima época. Após a fotografia da pra-

xe, os 21 atletas fizeram uma peladinha. Nela se destacaram, pela sua boa forma, Simões e Cacá. Mas deste plantel há que realçar dois aspectos importantíssimos: todos os jogadores têm nacionalidade portuguesa – caso muito raro no nosso futebol –; e seis dos 21 jogadores nasceram para o futebol nas escolas do Sp. Espinho (Rui Pedro, Álvaro, Correia, Pedro, Cacá e Filipe).

O jogo de apresentação da equipa do Sporting de Espinho aos sócios está marcado para o dia 10 de Agosto, às 17 horas, diante do Paços de Ferreira.

Plantel

O plantel do SCE 2002/2003 é o seguinte:

Guarda – Redes: Rui Pedro 21 anos (numero 1), Jorge 23 anos, ex-Machico (12), Petiz 28 anos, ex- S.J. Ver (24). Defesas: Marco Aurélio 28 anos, ex- S.J. Ver (4), Correia 20 anos, ex-Esmoriz (5), Jojó 31

anos (7) – Capitão, Álvaro 23 anos (14), Ricardo

António 31 anos, ex-Operário (21), Bispo 24 anos, ex- Torreense (22). Médios: Pedro 26 anos (6), Miguel Vaz 29 anos, ex- Campomaiorense (8), Simões 26 anos (13), Hélder 23 anos, ex – S.J. Ver (17), Amorim 26 anos, ex- Académico de Viseu (19), Filipe 17 anos, ex- júnior (25).

Avançados: Cacá 21 anos, ex- Cucujães (2), Artur Jorge 31 anos, ex – Moreirense (10), Tiago Martins 26 anos, ex- Vila Real (11), Zacarias 30 anos, ex – Moreirense (16), Paulo Rola 27 anos, ex- Arrifanense (18), Paulo Campos 25 anos, ex- Lus. Açores (20).

Treinador: António Jesus. Treinador Adjunto: Prof. Manuel José.

FRASES

Rodrigo dos Santos (presidente do S.C.E): "Precisamos do empenho de todos para podermos realizar um campeonato com tranquilidade, dignidade e para realizar o objectivo de regressar à II Liga... O plantel não está fechado. Poderá sempre haver algum imponderável. O que nós temos é as contratações definidas... Não é uma frustração se o Espinho não ficar na II Liga, é sim uma grande injustiça por parte da liga de clubes..."

Adelino Teixeira (Director Desportivo): "Estamos motivados para fazer um bom trabalho... o mais importante é o Espinho manter a sua situação financeira regularizada..."

António Jesus (Treinador do SCE): "Vamos ter pela frente muito trabalho. Temos uma equipa quase na sua totalidade nova, tem de haver muita dedicação por parte dos jogadores e da equipa técnica para enfrentar um campeonato que vai ser duro... Vamos encarar com optimismo o campeonato mas temos de realçar que o Espinho está a gastar menos de metade do que gasta o Leixões... Só penso na 2ª Divisão B, não quero manter a esperança da II Liga..."

Jojó (capitão de equipa): "Ainda é muito cedo para tirar ilações do grupo de trabalho... Vamos enfrentar um campeonato onde as equipas são aguerridas... Eu não mudo de clube porque tenho o sonho de jogar, nem que seja um minuto, no novo estádio do Espinho..."

A situação dos ex-juniores

O director-geral do Sp. Espinho, Adelino Teixeira, reuniu com os atletas Ricardo, Zé Miguel, Rui, Bruno Tiago, Paulinho, Fernando Dick, e outros ex-juniores, comunicando-lhes que deveriam procurar clube.

O Jornal de Espinho sabe que esta medida foi recebida com desagrado pelos responsáveis pelo departamento de futebol juvenil que, a exemplo da época transacta, ponderaram pedir a sua demissão.

Assim pressionada, a direcção do clube repensou a situação e parece que vai assumir agora um contrato amador com os atletas Rui e Bruno Tiago, que posteriormente emprestará.

Quem não aceitou esta condição foi o ex-júnior Ricardo Miguel, que partiu assim desvinculado definitivamente dos tigres para o Cesarense da III divisão, série C.

Já outro dos ex-juniores, Paulinho, deverá jogar no Cambres (III divisão, serie B), juntamente com outro atleta que já foi dos escalões mais novos dos tigres, Bruno Moreira.

Também ex-atletas, Bruno Chaves e César Pinho estão ainda indecisos no que toca a aceitar também esta proposta. Já Carlos Eduardo "Baliza" deverá representar o Oliveira do Bairro.

Já o avançado César Lopes, que tudo indicava pudesse ficar no plantel sénior, também foi dispensado e deverá continuar no Canelas, juntamente com mais dois jovens ex-tigres: o guarda-redes Marco e Nelson.

Xixas Bar

Avenida 8 n.º 832 Espinho

Óptica de Espinho
óptica médica

INSTITUT OPTICO

TESTE A SUA VISÃO GRATUITAMENTE

Rua 23 - N.º 836 - telef. 22 734 67 17
4500 Espinho * Junto À PSP

PAPELARIA AZUL

Jornais, Revistas, Valores Selados, Fotocópias, Encadernações, Livros Escolares, Material Escolar, Material de Escritório, Brindes, etc.

Tel.: 22 731 0707 Rua 19, 825 4500-254 ESPINHO

Maia/Brenha em nono lugar no Open de Portugal

Espinhenses repetem classificação de Berlim

Bruno Monteiro

Decorreu durante o passado fim-de-semana na Praia da Baía, o Open de Espinho em Vólei de Praia. Competição que contou pela primeira vez com o novo sistema de grupos.

Depois do qualifying, que decorreu na Quarta e Quinta-feira, os jogos do quadro principal tiveram início na Sexta-feira, com a dupla Miguel Maia e João Brenha a ter o seu primeiro encontro frente à dupla chinesa Qiang/Han. O jogo decorreu sem problemas para os portugueses, que venceram por 2-0, com os parciais de 21-19 e 21-16.

No segundo jogo, em que defrontaram a dupla germânica Dieckman/Reckerman, os dois espinhenses repetiram a vitória obtida no primeiro encontro, também pelos mesmos parciais de 21-19 e 21-16.

Conseguida a qualificação para os oitavos-de-final, a terceira e última partida do grupo G - que colocava frente-a-frente a dupla nacional e a dupla Canadiana Holden/Leinemann - servia apenas para decidir quem passava em primeiro lugar do grupo. O jogo começou mal para os portugueses, com estes



a perderem o primeiro set por 21-19. No segundo parcial, a história foi diferente: a dupla nacional entrou mais concentrada e conseguiu empatar a partida ao ganhar o segundo parcial por 25-23. Na "negra" a dupla lusitana foi mais feliz e conseguiu vencer por 15-12, dando a volta ao resultado.

Conseguido o primeiro lugar e a passagem para os oitavos-de-final, a tarefa que se avizinhava não era fácil. A dupla Maia/Brenha defrontava a dupla americana Wong/Metzger e, tal como no último jogo, a dupla olímpica nacional perdeu o primeiro parcial por 21-13, mas no

segundo parcial a dupla portuguesa venceu o segundo set por 21-18. Quando todos esperavam que o cenário do jogo com a dupla canadiana se repetisse, eis que um erro dos árbitros - quando o jogo se encontrava empatado a 10 - deitou tudo a perder para a dupla espinhense, que não mais conseguiu recuperar a desvantagem, perdendo o encontro na "negra" por 15-13, repetindo assim a melhor classificação conseguida esta temporada, o 9º lugar de Berlim.

Teixeira/Pedrosa
aquém das expectativas
As restantes duplas por-

tuguesas Madruga/Santos e Teixeira/Pedrosa classificaram na 25ª posição, saindo do torneio sem vencer qualquer set. Se dos estreantes Madruga/Santos não se esperava qualquer surpresa, tendo em conta a sua inexperiência nestes torneios e o facto do seu grupo ter duplas de peso como os brasileiros Emanuel/Tande, da outra dupla nacional Teixeira/Pedrosa esperava-se que estes conseguissem um resultado melhor que o alcançado neste torneio. Na tarde de Domingo, decorreu o jogo da final que colocou frente-a-frente os

brasileiros Márcio Araújo/Benjamin e os Norte-Americanos Wong/Metzger.

O jogo foi espectacular, com o resultado a verificar várias mudanças, mas no fim, os norte-americanos venceram por 1-2 pelos parciais de 21-17, 22-24 e 12-15, recebendo das mãos do presidente da autarquia a medalha de ouro referente à vitória no Open de Espinho.

No jogo de atribuição de 3º e 4º lugar, a dupla brasileira Ricardo/Loiola levou a melhor sobre a dupla argentina Baracetti/Conde por 0-2, com os parciais de 20-22 e 10-21.

Vólei juvenil

O SCE está a promover o 3º Torneio Internacional de Voleibol Juvenil, Cidade de Espinho (TICE), destinado a atletas com idade até aos 19 anos. Os jogos do torneio dividem-se pelo pavilhão do SCE e pelo Ginásio da Nave Municipal.

O torneio iniciou-se no passado dia 28 de Julho e termina no próximo dia 3 de Agosto. Neste torneio, participam 13 equipas, nos escalões feminino e masculino, representando os seguintes países: Portugal, Espanha, Itália e Inglaterra, num total de cerca de 200 participantes. Assim estão em competição as seguintes equipas em masculino: SC Espinho e AA Espinho de Portugal, PTV Pizarra e Univolley Almeria de Espanha. Neste escalão masculino participa também uma equipa que agrupa ainda alguns atletas do clube e de outros da região.

Já no escalão feminino as equipas são as seguintes: SC Espinho, Boavista FC, Sports Madeira e GC Vilacondense de Portugal, IUS Arezzo de Itália, Seleção Nacional de Inglaterra, Univolley Almeria de Espanha.

1.ª Publicação em 1 / 9 / 2002
Jornal de Espinho nº 51

TRIBUNAL JUDICIAL DE ESPINHO

ANÚNCIO

Processo: 80/2001
Execução Ordinária
Exequente: ANTÓNIO ALVES FERREIRA
Executado: MANUEL JOAQUIM PEREIRA DE OLIVEIRA e outro(s)...

Nos autos acima identificados foi designado o dia 24-09-2002, pelas 09:30 horas, neste Tribunal, para a abertura de propostas, que sejam entregues até esse momento, na Secretaria deste Tribunal, pelos interessados na compra do(s) seguinte(s) bem(s): Prédio de rés do chão, sito na Rua do Formal, n.º 20, constituído por salão amplo destinado a armazém, sanitários e garagem, a confrontar do Norte, com herdeiros de António Pinto e Sá, do Sul com Rua, do Nascente com Joaquim Costa Lebre e do Poente com Francisco Miguel P. Oliveira, com área coberta de 241 m2 e descoberta 245 m2, inscrito na matriz predial urbana sob o artigo 2386, da freguesia de Silvalde e omissa na Conservatória do Registo Predial, penhorados ao(s) executado(s) indicado(s), pelo preço base de 9.720.000\$00 ou 48.483.16 Euros.

Executado: MANUEL JOAQUIM PEREIRA DE OLIVEIRA, Domicílio: RUA DO FORMAL, N.º 20, SILVALDE, 4500 ESPINHO

Executado: MARIA DA CONCEIÇÃO RODRIGUES DA SILVA OLIVEIRA, domicílio: RUA DO FORMAL, N.º 20, SILVALDE, 4500 ESPINHO

ESPINHO, 25-06-2002
N/ Referência3 : 114645

O Juiz de Direito,
Armando da Rocha Azevedo
O Oficial de Justiça,
Célia Maria Almeida

3 Solicita-se que na resposta seja indicada a referência deste documento



CÂMARA MUNICIPAL DE ESPINHO

AVISO

Concurso Público para a Concessão de Exploração do Equipamento sito no Edifício do Parque João de Deus

Faz-se público que foi publicado em 16 de Julho do ano em curso na III Série do Diário da República, n.º 162, o anúncio do concurso público para a Concessão de Exploração do Equipamento sito na Edifício do Parque João de Deus.

Espinho, 16 de Julho de 2002

O VEREADOR COM COMPETÊNCIAS DELEGADAS,

(Manuel Francisco Rocha)

António Pinto, treinador de hóquei em patins da Académica

“Com Paulo e Carlitos tínhamos subido”

Fillipe Freixo

O treinador da equipa sénior masculina do hóquei em patins da Associação Académica de Espinho, António Pinto, explica ao Jornal de Espinho o que se passou na época passada, e traça como objectivo para a próxima época tentar recolocar a Académica na 1ª divisão.

Jornal de Espinho (JE) – Como resume a participação da sua equipa na última época?

António Pinto (AP) – Na Taça de Portugal tínhamos como objectivo chegar longe, mas acabámos por ser eliminados por uma equipa da 3ª divisão, o Fão, logo na primeira eliminatória.

O campeonato tem de ser dividido em duas fases: numa primeira, onde estávamos perfilados para a qualificação nos cinco primeiros lugares, e numa segunda, onde a equipa se encontrava num lote de dez que poderiam subir à 1ª divisão.

Na primeira fase, encontramos um tipo de hóquei a que não estávamos habituados mas, mesmo assim, começámos por vencer as quatro primeiras jornadas. A partir daí, começámos a ser incómodos para as equipas adversárias e raro era o jogo onde não éramos prejudicados pela equipa de arbitragem. Não obstante, conseguimos terminar em quinto lugar e passar à segunda fase.

Nessa fase, a equipa melhorou o seu nível de exibições, melhorou no aspecto defensivo e no aspecto de organização no jogo. Não conseguimos subir de divisão mas, para mim, a equipa fez uma boa segunda fase e ganhou uma base para a próxima época.

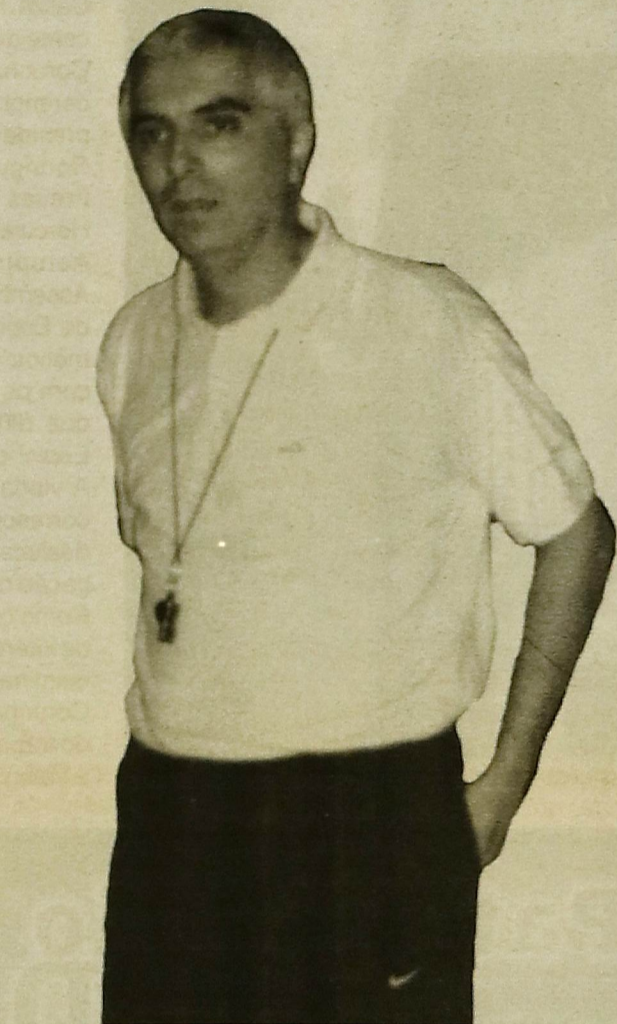

António Pinto quer recolocar a AAE na 1.ª divisão

JE - Um dos casos que marcou esta época foi o da saída de Filipe Pais. Acha que essa incidência prejudicou de alguma forma o resto da equipa?
AP - O caso Filipe Pais foi de falta de camaradagem. Tenho a minha forma de ver o problema, o atleta tem a sua. Mas, para mim, a atitude do Filipe deveu-se ao facto de se tentar redimir do mau desempenho que tinha evidenciado até à altura da época.

Contudo, este caso acabou por ajudar o colectivo. O grupo acabou por se unir mais e começou a existir mais camaradagem no balneário. A partir da saída desse jogador, os resultados começaram a ser melhores.

JE - Para a época 2002/2003, os objectivos academistas passam pelo regresso à primeira divisão?

AP - Os objectivos são tentar subir de divisão, mas não vamos competir com essa obsessão. É muito difícil, mas estamos a preparar a época há algum tempo e a estruturar as coisas de forma a podermos subir de divisão. Vamos ter adversários difíceis mas, com a base da época passada e com a entrada do Carlitos e do Paulo Almeida, vamos ter uma boa equipa capaz de lutar pela subida.

JE - O que é que a entrada dos ex-Sanjoanense Paulo Almeida e Carlitos poderá trazer de novo à equipa?

AP - Esses dois atletas saíram no início da época passada e essa saída não deveria ter acontecido. Estou convicto que se tivéssemos esses jogadores na temporada que há pouco terminou, agora estaríamos a falar do que poderíamos fazer na 1ª divi-

são para a próxima época. São dois grandes valores que vão reforçar, e muito, a equipa e têm a ser favor o facto de serem atletas da casa.

JE - Já é bem conhecida a aposta da Académica na juventude. Quais vão ser os atletas que era juniores a época passada que vão representar o equipa sénior?

AP - O Tiago Santos, o Pedro Rui, o André Pinto e o Daniel Silva.

Quem também era para entrar para o plantel sénior era o Paulo Vieira, mas o atleta pediu para ser emprestado a um clube onde possa ter mais hipóteses de jogar.

JE - A Académica era para criar uma equipa de reservas, o que não se concretizou. Por quê?

AP - Éramos para criar essa equipa porque não havia número suficiente de jogadores para constituir uma formação de juniores. Mas, entretanto, pelo bom nome que a Académica tem nos escalões de formação, vários atletas manifestaram-se interessados em representar os nossos juniores e por isso já temos jogadores suficientes para uma representação nesse escalão de formação.

JE - A quem gostaria de deixar uma mensagem?

AP - A minha mensagem vai em direcção aos adeptos da Académica. Peço-lhes que apoiem mais a equipa. Os jogadores necessitam de apoio para alcançar sucessos. Os adeptos têm de ver que os jogadores da Académica são filhos da terra e por isso há uma maior identificação entre adeptos e atletas. Na minha opinião é altura de haver o reconhecimento público do grande trabalho dos jogadores e dirigentes do clube.

Futsal

Novasemente ambiciosa

A sensivelmente um mês de iniciar os seus trabalhos, a Novasemente parte para a próxima época com uma prioridade que passa por uma aposta mais forte do que na época transacta, na subida do clube ao campeonato nacional da 1ª divisão de Futsal.

O treinador Joaquim Augusto e a direcção do clube estão a trabalhar para formar um plantel mais forte, de forma a procurar, desde o início, realizar um campeonato que permita subir. É que na época transacta a equipa não partiu com esse objectivo e depois já não foi a tempo de o concretizar.

O Futsal evoluiu imenso nos últimos tempos e para acompanhar essa evolução, e para alcançar esses objectivos, a Novasemente já garantiu as aquisições de Sérgio Matosinhos e Paulo Carvalho (ex-Boavista), Hugo Ribeiro (ex-SA Grijó), Nuno Barros (ex-Campanhã), Zé Luís (ex-Modicus) e Magano (ex-Avanca, futebol de 11).

O treinador transita da última época, assim como os jogadores Neca, Jorge Vareta, Sérgio Marques, Vitinha, Paulo Lima, Gonzaga e Claudinei, que está ainda com um processo disciplinar. O brasileiro desrespeitou uma indicação do massagista do clube, que entendeu que este não deveria participar na Maratona de Futsal de Chaves por estar lesionado, mas o atleta resolveu jogar agravando a sua lesão. O jogador ainda é atleta do clube pois tem contrato, mas neste momento está colocado no mercado e caso surjam propostas, poderá sair.

De saída estão, segundo tudo indica, apenas dois atletas da época transacta, Manuel José e Salvador, juntamente com José Mário que abandonou por motivos profissionais.

Os espinhenses poderão ainda contratar mais um ou dois reforços para o plantel, bem como promover alguns juniores. Assim, no início da pré-época irão treinar com o plantel sénior Pedro Ribeiro, Helder, Carlos e Rafael, e o treinador depois irá decidir qual o seu futuro. De registar ainda que, a pouco tempo de findar o seu mandato, Mário Rui Sá, presidente da Novasemente, mostra-se indisponível para continuar à frente dos destinos do clube, continuando no entanto a fazer parte dos novos corpos gerentes, que estão ainda a elaborar a futura lista.

Tigres num triangular em S. M. Lamas

Realizou-se no passado sábado, no Estádio do União de Lamas, o torneio Henrique Amorim com a participação de Sp. de Espinho, Oliveirense e a equipa da casa.

Foi um torneio triangular, onde todas as equipas se defrontaram, primeiro em jogo jogado e depois na marcação de grandes penalidades. Na primeira partida defrontaram-se Espinho e Oliveirense. No jogo propriamente dito o resultado saldou-se pelo empate a uma bola, sendo o golo “tigre” apontado pelo capitão Jojó. Nos pênaltis a Oliveirense venceu por 4-3.

O segundo jogo opôs Lamas e Oliveirense. No jogo o resultado foi de 1-1 e nos pênaltis a vitória sorriu à equipa de Oliveira de Azeméis por 5-4.

No terceiro, e último, jogo defrontaram-se Espinhenses e Lamacenses. No jogo e nos pênaltis o empate foi o resultado.

Venceu o torneio a Oliveirense, por ter arrecadado duas vitórias na marcação de grandes penalidades. Em segundo lugar ficaram Sporting de Espinho e União de Lamas.

Foram os primeiros jogos de preparação dos “tigres” para a época que se avizinha.

F.F.

A1 de Voleibol com Academistas e Tigres

Duelo espinhense à 10ª Jornada

Realizou-se no passado dia 20 de Julho o sorteio das divisões A1 e A2 de Voleibol.

Na divisão A1, que este ano conta com mais equipas, a regressada Académica de Espinho defronta na 1ª Jornada a equipa rival do ano anterior, o Ginásio Vilacondense.

Os jogos dos "mochos" com os candidatos ao título serão mais para a frente. Assim, defrontam Castelo da Maia, Leixões e Vitória de Guimarães no seu recinto na 4ª, 5ª e 9ª Jornadas respectivamente, deslocando-se ao recinto do Esmoriz na última jornada da primeira volta.

Por seu turno a equipa do Sp. Espinho desloca-se na 1ª Jornada ao Pavilhão do Machico, tendo o seu primeiro grande embate à 3ª Jornada defrontando o Leixões, no Pavilhão Joaquim Moreira da Costa Júnior.

Os jogos com os outros candidatos ao título serão à 4ª, 5ª e 6ª Jornadas, com Vitória de Guimarães e Esmoriz em casa, e com a equipa campeã nacional o Castelo da Maia na cidade da Maia.

O grande embate entre as equipas da cidade de Espinho será no dia 28 de Dezembro, à 10ª Jornada, com a equipa da Académica a deslocar-se ao recinto dos "tigres".

Na divisão A2, o Clube Académico de Espinho desloca-se na 1ª Jornada até ao pavilhão do São Mamede, ao passo que o Clube de Vólei de Espinho desloca-se a CDUP. O "derby" espinhense da divisão A2, está marcado para o dia 26 de Outubro à 4ª Jornada.

Bruno Monteiro

Intercâmbio Espinho-Galiza

Américo Freitas foi homenageado



Américo Freitas, homenageado pelo clube de Ciudad

Américo de Freitas, o "pai" dos intercâmbios desportivos entre Espinho e Galiza, foi homenageado durante a recente deslocação do Sporting Ciudad Corunha a esta cidade. Durante uma cerimónia nos Paços do Concelho, o presidente do clube galego, Valentim Rodrigues ofereceu a Américo de Freitas uma miniatura da Torre de Hércules.

Actualmente presidente da Assembleia Geral do Rio Largo Clube de Espinho, Américo de Freitas começou os intercâmbios desportivos com os galegos em 1976, altura em que dirigia o Clube Académico de Espinho.

A vinda dos galegos a Espinho será correspondida a 24 de Agosto com a deslocação à Corunha de uma delegação do Rio Largo Clube.

Como o JE avançou na última edição, os intercâmbios desportivos poderão culminar na geminação de Espinho e Corunha, um processo que vem sendo trabalhado por Américo de Freitas e Valentim Rodrigues.

Douro

Cruzeiros no Rio Douro

Património
MUNDIAL

BARCADOURO

Soc. Turismo Fluvial e Terrestre Lda.

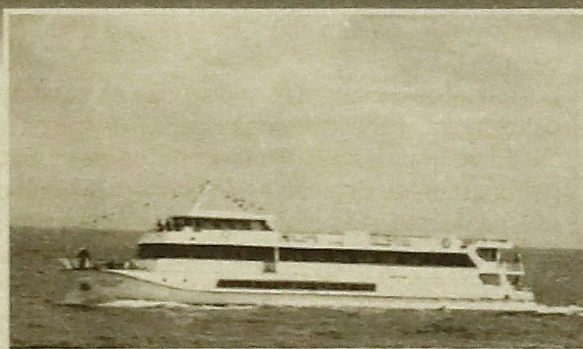

Pirata Azul



Sr.ª do Douro



Infanta

Sinta o prazer de viajar no Douro a bordo das nossas embarcações

Almoços-Jantares-Aniversários - Baptizados-Casamentos - Congressos e Reuniões

www.barcadouro.com

R.Rei Ramiro 870 - Ed. Viagaia 1ªH- 4400-280 V.N.de Gaia | Telf. 223722415- Fax.223723116 | geral@barcadouro.pt- reservas@barcadouro.pt

Luís Marques, técnico dos Magos de Anta

“Vamos lutar pelos primeiros lugares”

Fillipe Freixo

O Jornal de Espinho falou com Luís Marques, o treinador que recolocou um dos mais carismáticos clubes do futebol popular espinhense, o Magos de Anta, na primeira divisão. Na próxima época vai continuar a comandar os Magos de Anta e os objectivos não passam apenas pela manutenção. Nesta entrevista, o treinador da equipa antense mostra-se satisfeito com a prestação da época passada e convicto de que os Magos têm equipa para atacar o topo da primeira divisão na época 2002/2003.



Luís Marques, defende os Magos como um clube de 1.ª divisão

Jornal de Espinho (JE) – Como foi a época passada para os Magos de Anta?

Luís Marques (LM) - Considero que fizemos uma boa campanha na época passada, mas tenho que referir que eu e os jogadores estávamos à espera de um pouco mais. A meio do campeonato, estávamos convictos que seríamos campeões da 2ª divisão, o que não acabou por se concretizar. Na Taça Cidade de Espinho ficámos pelo caminho mais cedo

do que queríamos. Mas o objectivo principal da época foi concretizado: subimos à 1ª divisão.

JE - Para si qual foi a razão para terem perdido o título nas últimas jornadas?

LM - Tivemos muita culpa nesse aspecto. Mas a culpa maior é de quem rodeia o futebol popular do Concelho de Espinho. Fomos muito prejudicados pelas arbitragens.

JE - A seis jornadas do

final os Magos já tinham garantida a subida de divisão...

LM - Na minha opinião o campeonato foi muito competitivo, pois existiam cinco equipas que tinham como objectivo subir de divisão. O facto de termos garantido a subida tão cedo foi mérito nosso. Entrámos no campeonato com boa preparação física e psicológica e, por isso, somámos muitos pontos. Foi com naturalidade que tão cedo garantimos o nosso objectivo. Mas mesmo

parecendo ter sido fácil, não foi.

JE - Em relação à próxima época, no campeonato os objectivos passam por manter o clube na 1ª divisão?

LM - Não. Os nossos objectivos passam por lutar pelos primeiros lugares. Os Magos são um grande nome no nosso futebol popular. Tiveram um ano mau, em que desceram, mas o clube tem um nome a defender. E com o nome que tem não pode apenas

lutar pela manutenção.

JE - Com este objectivo proclamado, poderá ser acusado de falta de humildade, já que vem da 2ª divisão...

LM - Não, porque o clube caiu para a 2ª divisão de pára-quebras. Prova disso foi que, na temporada passada, fomos os melhores em todos os aspectos e só não fomos campeões porque, em parte, não nos deixaram. Somos um clube de nome que tem obrigação de lutar pelos lugares acima do meio-da-tabela.

JE - Quais são as entradas e as saídas?

LM - Certa temos a contratação de quatro atletas: o Jone e o Beto, que vêm do Guetim; o Miguel, que jogava no Argoncilhe, e o Emanuel, que estava sem clube. Mas ainda esperamos a contratação de mais reforços. Já os tínhamos, mas surgiram problemas a que somos totalmente alheios. A nível de saídas só aconteceu uma, a do António Miranda.

JE - Para o treinador dos Magos, quais são os adversários directos da equipa na luta pelos primeiros lugares do campeonato da 1ª divisão?

LM - Para mim são os Leões Bairristas; o Cantinho, que se tem vindo a refor-

çar bem; os Águias de Paramos; os Águias de Anta e a Associação de Esmojães. Estas cinco equipas são para temer, mas não podemos esquecer as outras que também vão ter uma palavra a dizer. Penso que vamos ter um campeonato muito equilibrado.

JE - Como homem ligado ao futebol popular do nosso concelho há alguns anos, como é que o tem visto nos últimos tempos?

LM - O nosso futebol popular cada vez está melhor, a nível de competitividade entre as equipas. Está a crescer cada vez mais mas, com tristeza minha, as equipas não têm apostado na formação dos jovens, formação essa não só desportiva mas também doutros aspectos da vida. Deviam ser executados convívios, brincadeiras, coisas que chamassem os jovens para o futebol popular.

JE - Que mensagem gostaria de deixar?

LM - A mensagem que deixo aos jogadores é apelar para que tenham muita força de vontade em representar os Magos e que entrem bem na família que existe neste clube. Aos outros clubes, peço que lutem pelos seus objectivos e sejam o mais honestos possível.



A Associação de Futebol Popular do Concelho de Espinho (AFPCE), realizou no passado sábado a entrega dos prémios referentes à época passada dos três campeonatos. A iniciativa decorreu no Salão Nobre da Junta de Freguesia de Silvalde. Na foto da esquerda para a direita, António Canastro, vereador da CME, Abel Gonçalves, presidente da Junta Freguesia de Silvalde, Manuel Figueiras, presidente Manuel Figueiras e Manuel Oliveira, presidente da AFPCE.

Manuel Oliveira reeleito

Líder do futebol popular

Manuel Oliveira, foi reeleito presidente da Associação de Futebol Popular do Concelho de Espinho por mais quatro anos. A direcção mantém-se igual ao mandato anterior, registando-se apenas três mudanças na Mesa da assembleia-geral.

Na altura em que foi reeleito, a 23 de Julho, Manuel Oliveira mostrou o desejo de que tudo corra bem e que nos próximos quatro anos consiga melhorar ainda mais o futebol

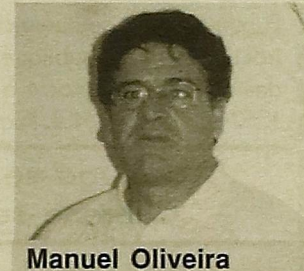

Manuel Oliveira

popular espinhense. O homem-forte do nosso futebol popular era também um homem triste por nenhuma lista ter concorrido contra a sua.

Agora espera-se a data para a tomada de posse.

ALUGA-SE**Apartamento T2**

Em Espinho. Com optima localização.
Telm.: 936402384

Em imobiliária

Consulte especialistas - é grátis - apartamentos em gaia e espinho, novos e usados, excelentes áreas e localizações, as rendas mais acessíveis 223743557 - 965861766 venha escolher, nós tratamos de tudo.

Sala com 60 m2

Tem banho privativo e boas acessibilidades. Bem localizada. Rua dos Combatentes, n.º 227, Guetim. Tel: 227344059 ou 227314106

T2 Totalmente Mobilado

Com garagem fechada, como novo, junto à Praia Espinho. Centro. Telm: 963467272

Apartamento T3

Para professores em período escolar. Tlm:0049-174914464

Apartamentos

Em Santa Maria da Feira, Porto e Gaia. Todas as tipologias.
Telm: 91764 74 10

PASSA-SE**Restaurante e Snack-bar**

Bem localizado e com muito movimento.
Telef.: 227340009

VENDE-SE**Apartamento T3**

Em Anta, na Rua da Igreja, sala com fogão, 3 quartos, cozinha, 2 casas de banho e garagem.
Tel:227624283-227628354

Vendo Moradia

Com 3 frentes, tipo T3, nova, em Grijó, a 10 minutos de Espinho a 5 minutos da auto-estrada dos Carvalhos. Bom preço e em fase de acabamentos. Trata o próprio.
Tlm.: 93 667 01 73

Em imobiliária

Consulte especialistas - é grátis - apartamentos em

Gaia e Espinho, novos e usados, excelentes áreas e localizações, desde 64.844.00 (13.000 contos) - 22 374 35 57/58 - 96 586 17 66 - venha escolher e nós tratamos de tudo.

Espinho T3

No centro e perto da praia, excelentes acabamentos, quase pronto a habitar, aquecimento e aspiração central, cozinha com granito, pisos em soalho de carvalho francês e cerâmicas do tipo "Recer", com uma área total de 140, 5m2, nascente poente, 3 w.c. um é suíte, quartos virados a poente com varanda, garagem fechada, temos mais apartamentos 223743557/58-965861766

Vende-se T3

Esmoriz, edifício Panorama. Telem.: 96 265 1261

T4 Duplex de luxo

Mais T3 de luxo no centro da cidade de Espinho.
Tlm: 91 969 06 55

Apartamentos de Luxo

T2, novo em Seixezelo, à face da E.N. 1.
Tlm: 936402384

AUTOMÓVEIS**Toyota Yaris 1.3**

Modelo Linea Sol, ano: Novembro de 2000.
Telm:96 700 25 89

Peugeot 206 Cabriolet

Muito bem conservado. Ano: Dezembro de 1991. Preço: 7.500 e.
Telm:96 700 25 89

Wolkswagen Polo 1.0

Com 5 portas, preto, de Novembro de 1999.
Telm:96 700 25 89

DIVERSOS**Vende-se Piano Vertical**

Marca Samick. Em muito bom estado de conservação. Telem.: 96 265 1261

Roupa de Bebê

Em bom estado, ótimos preços até 2 anos. Também tenho brinquedos, andorlho e cadeira para mobília de solteiro em pinho. Telem.: 933400360

Aspirador

Elétrico com acessórios, marca Electronic 2001. Pouco Uso, tudo barato. Contacto: 96 524 19 01.

EMPREGO**Precisa-se****Jovem em part-time**

Com carta de condução e dinamismo. Contacte Sofia Oliveira.
Telm:93 340 0360

EMPREGO**Oferece-se****Menina**

Com experiência toma conta de crianças à noite e fim-de-semana.
Tlm: 91891 7551

Cavalheiro, 48 anos

para trabalhar ramo Indústria ou Hotelaria "Fulltime ou "Partime"
Telem: 96 371 3448

Margarida Silva

Oferece-se para trabalhar às horas de Terça a Sexta-feira, à tarde e Sábados.
Telem: 91 826 5617

Senhora experiente

Toma conta de pessoa doente ou idosa durante a noite ou lar da terceira idade. Tlm: 96 693 0682 (a partir das 18h00)

**JORNAL DE ESPINHO**

o seu filho lê!!!
e você?!

Notícias
Reportagens
Freguesias
Opinião
Cinema
Desporto
Futebol Popular
Modalidades
Classificados
Edição on-line

Notícias de última hora

www.jornaldeespinho.pt

REAMPAGO
AUTOMÓVEIS Novos e Usados
Serência de António Santos

RUA 19 N.º 1910 / 20 - 4500 ESPINHO - TEL. / FAX: 22.732.08.83 - TLM.: 96.700.25.89

BMW 525 D	2000
Kia Sportage 2.0 TDI	2000
Renault Senic 1.6 16 Val	1999
Citroen Saxo Exclusive	2000
Toyota Yaris Linea Sol 1.0	1999
Opel Corsa Confort	2001
Renault Clio 1.2 RXE	2000
Toyota Yaris Linea Sol 1.3	2000
Fiat Bravo 1.4 12 Val	1997
Renault Clio 1.4 16 Val	2001
Volkswagen Golf 1.9 GTDie	1992
Renault Clio 1.4 RTI	1996
oyota Corolla XL 1.3	1990/92
COMERCIAIS 2 lugares Diesel	
Renault Clio 1.9 (vários)	1998/99
Renault Mégane 1.9 c/ AC	1998
Peugeot 207 1.9	1999
Opel Corsa 1.7 (25000 Km)	1999

PEQUENOS ANÚNCIOS

Publique aqui o seu anúncio grátis (disponível apenas para particulares). Para comprar, trocar ou vender publique aqui o seu anúncio. Para anunciar nos pequenos anúncios desta secção, contacte o tel/fax: 22 732 14 14 ou recorte o cupão e envie para: JORNAL de ESPINHO, Rua 20, n.º 379 R/c, sala A 4500 ESPINHO.

Aluga-se
Oferece-se

Passa-se
Precisa-se

Vende-se
Diversos

Texto: _____

Boletim de Assinatura Anual

Nome: _____

Morada: _____

Código Postal: _____ Telefone: _____

Cheque n.º: _____

Banco: _____

Contribuinte n.º: _____

e envie para: **JORNAL de ESPINHO**
Rua 20, n.º 379, R/c, sala A 4500 ESPINHO * Tel/Fax:22 732 14 14

Email: correio@jornaldeespinho.pt

Website: www.jornaldeespinho.pt

TELEFONES ÚTEIS

Jornal de Espinho
Redacção 22 732 14 14
Fax 22 732 14 14

Bombeiros
Espinho 22 734 00 05
Espinhenses 22 734 00 42

Forças da Ordem
PSP 22 734 00 38
Brigada Fiscal 22 734 11 96

Hospitais
Espinho 22 733 11 30
Sta. M.ª Feira 256 37 97 00
Gaia 22 379 42 11

Unidades de Saúde
Clí-Esp 22 733 13 90
Espinho 22 734 11 67
Anta 22 734 58 10
Paramos 22 734 50 01
Silvalde 22 734 36 42
Marinha 22 734 31 01

Serviços Públicos
Câmara 22 734 00 20
Multimeios 22 733 11 90
Nave 22 731 00 59
Biblioteca 22 734 06 98
Finanças 22 734 07 50
Tesouraria 22 734 37 30
Cartório 22 734 03 48
Registo 22 731 08 09
Reg. Civil 22 734 05 99
CTT - Rua 19 22 734 53 30
CTT - Rua 32 22 731 17 74
Deleg. Esc. 22 734 29 68
EDP Espinho 22 734 83 87
EDP Avarias 800 24 62 46
Tribunal 22 734 23 51
M. Público 22 734 60 80

Juntas de Freguesia
Anta 22 734 64 53
Espinho 22 734 44 18
Guetim 22 734 42 26
Paramos 22 734 27 10
Silvalde 22 734 40 17

Apoio ao Cidadão
Socorro 112
Anti-venenos 21 795 01 43
SOS Criança 800 20 26 51
SOS Sida 800 20 10 40
Linha Vida 800 25 52 55
Voz de Apoio 22 550 60 70

Paróquias
Anta 22 734 03 15
Espinho 22 734 06 21
Guetim 22 734 04 36
Paramos 22 734 20 59
Silvalde 22 734 20 26

Táxis
Táxis União 22 734 80 17
Câmara 22 734 31 67
Costa Verde 22 734 01 18
Verdemar 22 734 35 00

Comboios
Estação 22 734 00 87
Informações CP .. 22 536 41 41

CINEMA

NO MULTIMEIOS

Sala Tempus apresenta



NO CENTRO MULTIMEIOS DE ESPINHO

Após a exibição das películas "Everest" e "Golfinhos", o Centro Multimeios apresenta a partir de 1 de Agosto o novo filme em Grande Formato: "Amazonia". É a possibilidade de conhecer a fantástica floresta Amazónica no maior ecrã de cinema do país!

"A fronteira entre a magia e a medicina é muito ténue... aquilo que os cientistas ocidentais rejeitaram como "mágico", é reconhecido agora como tendo um efeito terapêutico real."

É o rio mais poderoso do mundo, berço de civilizações e habitat de mais de 5000 espécies de peixes e mais de 60 000 espécies de plantas que vivem nas suas margens.

É o Amazonia e foi capturado num filme de 40 minutos nomeado para o Oscar de Melhor Curta Metragem Documentário, que levará os espectadores numa viagem de descoberta das maravilhas deste rio, dos seus habitantes e das espantosas propriedades curativas das suas plantas.

Durante séculos, o imponente Amazonia tem sido a obsessão de exploradores, cientistas e antropólogos de todo o mundo. Agora, o realizador vencedor de um Oscar Kieth Merrill revela as maravilhas do Amazonia a todos os amantes da 7ª arte.

Foi filmado inteiramente na bacia do Amazonia e a banda sonora foi composta por Alan Williams.

O site oficial do filme: www.amazonthefilm.com inclui informação educacional, centenas de fotografias tiradas durante a produção do filme e uma entrevista com o realizador Kieth Merrill.

Ficha Técnica
Um Filme Produzido por: Ogden Entertainment
Realizador: Kieth Merrill
Música: Alan Williams
País: EUA
Duração: 40 minutos
Versão: Dobrada em Português



Dia	FARMACIAS DE SERVIÇO	Telefone
1	Farmácia Conceição S.Tiago, nº 709, Silvalde	22 734 02 50
2	Farmácia Teixeira Ctro C.Solverde 1, Av. 8	22 731 14 82
3	Farmácia Santos Rua 19, nº 263	22 734 00 92
4	Farmácia Paiva Rua 19, nº 319	22 734 03 52
5	Farmácia Higiene Rua 19, nº293	22 734 03 31
6	Grande Farmácia Rua 8, nº 1052	22 734 03 20
7	Farmácia Conceição S.Tiago, nº 709, Silvalde	22 734 02 50
8	Farmácia Teixeira Ctro C.Solverde 1, Av. 8	22 731 14 82
9	Farmácia Santos Rua 19, nº 263	22 734 00 92
10	Farmácia Paiva Rua 19, nº 319	22 734 03 52
11	Farmácia Higiene Rua 19, nº293	22 734 03 31
12	Grande Farmácia Rua 8, nº 1052	22 734 03 20
13	Farmácia Conceição S.Tiago, nº 709, Silvalde	22 734 02 50
14	Farmácia Teixeira Ctro C.Solverde 1, Av. 8	22 731 14 82
15	Farmácia Santos Rua 19, nº 263	22 734 00 92
16	Farmácia Paiva Rua 19, nº 319	22 734 03 52
17	Farmácia Higiene Rua 19, nº293	22 734 03 31
18	Grande Farmácia Rua 8, nº 1052	22 734 03 20
19	Farmácia Conceição S.Tiago, nº 709, Silvalde	22 734 02 50
20	Farmácia Teixeira Ctro C.Solverde 1, Av. 8	22 731 14 82
21	Farmácia Santos Rua 19, nº 263	22 734 00 92



A super-estrela Brad Pitt faz dupla com o vencedor de um Óscar Robert Redford, nesta aventura de cortar a respiração. Quando uma missão ultra-secreta e não autorizada corre mal, o agente da CIA Tom Bishop (Pitt) é capturado - e condenado à morte. Com apenas 24 horas para o resgatar vivo, o chefe de Bishop, Nathan Muir (Redford) tem de lutar com inimigos no exterior, e com o sistema no interior da CIA para salvar o seu amigo. Agora, o relógio já está a andar e a corrida contra o tempo começou...o jogo mais mortífero de todos explode neste thriller carregado de adrenalina, que segundo ABC Radio vibra de tanto suspense!

TOP VÍDEO ZONA MAIS

(DVD)	(VHS)
JOGO DE ESPÍOES (Robert Redford e Brad Pitt)	1 VELOCIDADE FURIOSA (Paul Walker - Vin Diesel)
LEGALMENTE LOURA (Reese Witherspoon)	2 MOULIN ROUGE (Nicole Kidman-Ewan McGregor)
NEM UMA PALAVRA (Michel Douglas)	3 HORA DE PONTA 2 (Jackie Chan-Chris Tucker)
SEM SAÍDA (Robert De Niro)	4 SPY KIDS (António Banderas-Carla Gugino)
OPERAÇÃO SWORDFISH (Jonh Travolta)	5 BELA LOUCURA (Kirst Dunst-Jay Hernandez)
RUMOR ASSASSINO (James Mardsen - Kate Hudson)	6 MATADORAS (J. Love Hewitt-Sigourney Weaver)
TOM RAIDER (Angelie Jolie)	7 HISTÓRIA REPETIDA (Matt Rhys)
O DIÁRIO DE BRIDEET JONES (Renée Zelwegger)	8 PLANETA DOS MACACOS (Mark Whalberg)
ABANDONADA (kim Basinger)	9 PREDADORES DE N.Y. 2 (John Politto-Gaven Lucas)
LIMITE VERTICAL (Chris O'donnel - Bill Paxton)	10 15 MINUTOS (Robert De Niro-Edward Burns)

Tabelas fornecidas pelo Zona Mais

Zona
Tel: 22 734 46 17
Video Clube
PROMOÇÃO
Por cada 13 alugueres tem dois filmes de oferta
ALUGUER E VENDA DE VIDEOS VHS e DVD
Rua 8 n.º 589, Galerias Sabinus, loja 4 * ESPINHO

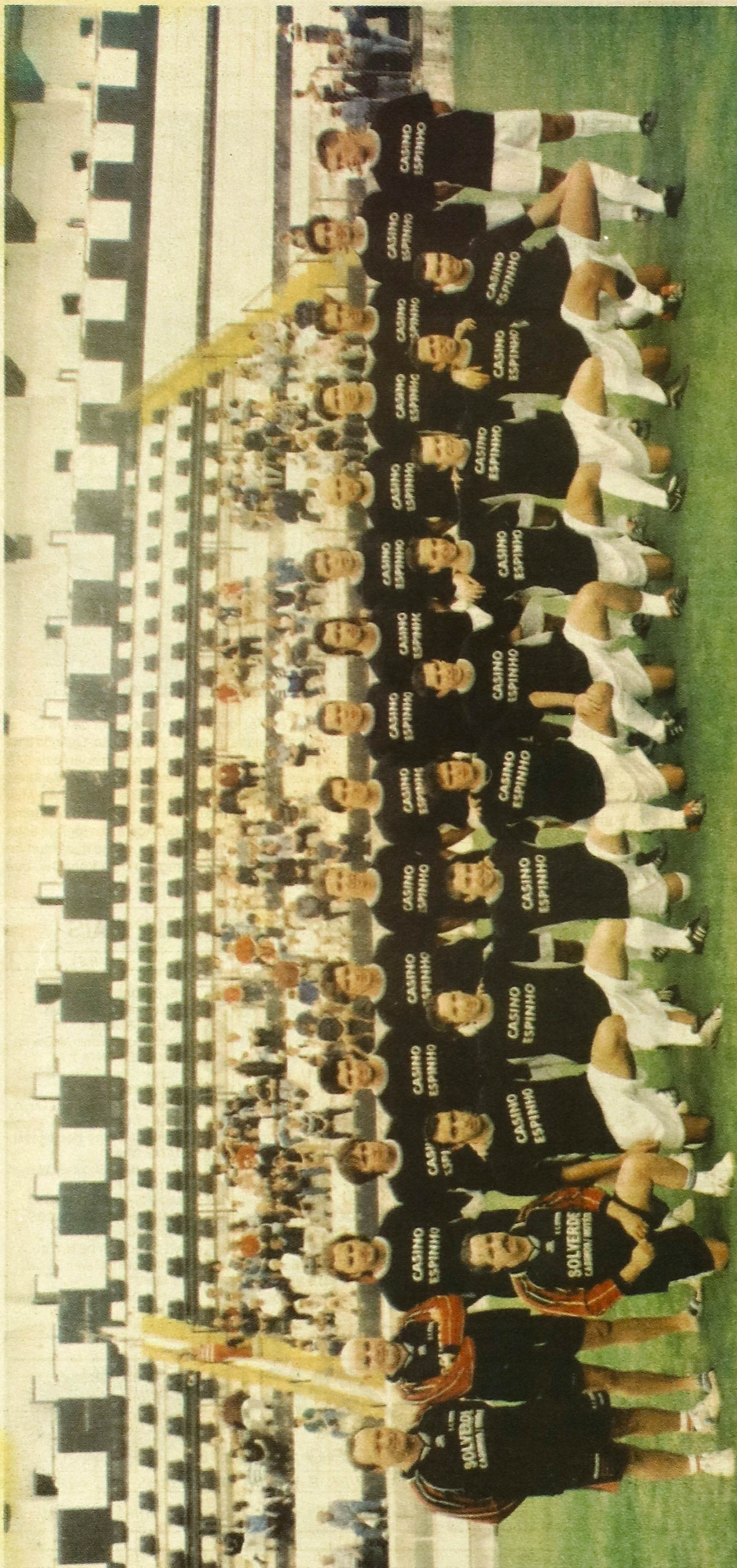

Plantel do SCE para a época 2002 / 2003

RISTORANTE ITALIANO - PIZZARIA - FORNO A LENHA



Rua 19, nº 1359 - 4500 ESPINHO * Tel: 22 731 29 63

JORNAL DE ESPINHO

Redacção e Publicidade: Rua 20, nº 379, R/Ch, sala A - 4500 ESPINHO
 Telefone e Fax : 22 732 14 14 * Telemóvel: 93 632 14 14
 Website: www.jornaldeespinho.pt correlo@jornaldeespinho.pt