

# MARÉ VIVA

S E M A N Á R I O

'REVOLUÇÃO  
DOS CRAVOS'  
VAI TER  
MONUMENTO

PÁG. 2

DIRECTOR INTERINO: ANTÓNIO GAIO • DIRECTOR-ADJUNTO INTERINO: ANTÓNIO CAVACAS • ANO XXIII - N.º 1078 • ESPINHO • 25-02-99 • PREÇO: 80\$00 (IVA Inc.)

## PISTA DE ATLETISMO PERPETUA O NOME DE ANTÓNIO LEITÃO



## Plantar uma roseira, publicar um livro



Na passada segunda-feira, data em que se assinalou o 87.º aniversário da morte do poeta, foi lançado o livro "Poesia Completa de Manuel Laranjeira". No dia anterior, familiares e admiradores do mais destacado vulto literário espinhense plantaram uma roseira na sua campa. - págs. 4/5

### Reunião de Câmara

## PSD votou contra contratos-programa com SCE e AAE

PÁG. 2

## NASCENTE / MARÉ VIVA

### QUOTAS E ASSINATURAS EM COBRANÇA

Informam-se os sócios da Nascente - Cooperativa de Acção Cultural, C.R.L. e os assinantes do MARÉ VIVA que os valores das quotas e assinaturas do jornal para o ano de 1999 não sofreram alterações. Assim, o valor anual da quota de sócio é de 1.800\$00, e de 3.840\$00 a de sócio com jornal. A assinatura anual do MARÉ VIVA continua a ser de 2.800\$00. Do mesmo modo, a tabela de publicidade deste semanário não sofre, por enquanto, qualquer alteração.

### Sábado, no Cine-Teatro S. Pedro

## Sarau Cultural evoca história de Espinho

PÁG. 2



Reunião de Câmara: contratos-programa com SCE e AAE passam com voto contra do PSD

# Clubes recebem 68 mil

A última reunião de Câmara realizada no passado dia 18 teve uma extensa agenda com 42 pontos, de que destacamos alguns.

## CONTRATOS-PROGRAMA APROVADOS POR MAIORIA

A exemplo do que sucedeu no ano passado, os contratos-programa celebrados entre a Câmara Municipal e o Sporting Clube de Espinho e a Associação Académica de Espinho, através dos quais foram concedidos apoios financeiros nos montantes de 52 mil contos e 16 mil contos, respectivamente, mereceram o voto contrário dos vereadores

do PSD. Luís Montenegro e Armando Jacinto fizeram uma declaração de voto em que se pode ler que os motivos para esta posição se prendem com os factos de "um e outro clube não apresentarem elementos considerados imprescindíveis para quantificar o montante da participação financeira", sendo dados exemplos como número de modalidades, custos por secção, despesas detalhadas referentes ao fomento da prática de ginástica no ensino pré-primário e básico, especificação e orçamento dos necessários melhoramentos das infraestruturas e

equipamentos, entre outros. Outro dos argumentos aduzidos é o de a Câmara não ter exigido a apresentação desses elementos em falta para, "de forma mais criteriosa, encontrar os montantes da participação". Finalmente, os vereadores entendem que a apresentação desses elementos, "face ao indiscutível papel assumido por estes clubes no campo desportivo e social e de projecção do nome de Espinho", faria aumentar "substancialmente" os montantes a atribuir pela Câmara.

O presidente da Câmara, José Mota, interveio de seguida, declarando que,

embora reconhecendo a importância das duas colectividades na comunidade, justificativa de um maior apoio, a Câmara, "qualquer que fosse a fundamentação, não tem disponibilidade financeira que permita qualquer aumento da participação".

## MONUMENTO AO 25 DE ABRIL

Na sequência de uma proposta da CDU aprovada por unanimidade na Assembleia Municipal, a Câmara deliberou, também por unanimidade, encomendar uma escultura comemorativa do 25.º aniversário de 25 de

Abril. Atendendo ao pouco tempo que falta até àquela data, a Câmara entendeu proceder a um ajuste directo da obra, tendo escolhido como autor, com base nos critérios de capacidade e aptidão técnica e na disponibilidade demonstrada, o escultor espinhense Manuel Dias.

## SANEAMENTO NA 'ESTRADA DA GRANJA'

Foi solicitada à Câmara a ligação de um ramal de esgoto ao colector de Espinho por parte de um dos empreendimentos urbanísticos em construção em S. Félix da Marinha, à saída de Espinho. A Câmara deliberou estudar esta proposta.

Relembre-se que os muitos prédios de habitação em construção na estrada para o Hotel Solverde não beneficiam de infraestruturas de saneamento,

tendo mesmo assim sido concedidas as licenças de construção por parte da Câmara Municipal de Vila Nova de Gaia. A Câmara terá que equacionar as consequências ambientais para o concelho, nomeadamente para as praias, caso opte pela indeferição do pedido, e a possibilidade de uma eventual decisão favorável poder vir a ser entendida como um precedente para que os restantes empreendedores imobiliários daquela zona, ou mesmo de outras zonas limítrofes do concelho, venham a efectuar pedidos semelhantes, o que poderá trazer problemas de sobrecarga ao sistema de esgotos de Espinho. Registe-se que há casos de habitações familiares situadas no concelho de Vila Nova de Gaia, nomeadamente na Rua dos Limites, que têm os seus esgotos ligados ao colector de Espinho. ■

## Sarau Cultural evoca factos e figuras de Espinho

Integrado no âmbito do Centenário do concelho de Espinho, a Câmara Municipal vai promover um Sarau Cultural evocativo de acontecimentos e personalidades ligados à história local.

O sarau realiza-se no próximo sábado, dia 27 de Fevereiro, pelas 21h30, no Cine-Teatro S. Pedro e reunirá momentos de poesia, música, teatro e dança, da responsabilidade da Academia de Música de Espinho, do Teatro popular de Espinho (Cooperativa Nascente), da Escola de Bailado Adriana Domingues, da Escola de Bailado Giselle, da Escola Profissional de Música de Espinho, Grupo Experimental de Teatro de Espinho e Onda Poética - Livramar. O sarau incluirá, igualmente, actuações do pianista Fausto Neves e da violoncelista Gisela Neves, que evocarão a figura do seu avô, o conhecido músico espinhense Fausto Neves.

Refira-se, por último, que a entrada para este espectáculo é livre. ■

## Música, poesia, exposições de fotografia e pintura

RECITAL DE MÚSICA DE CÂMARA - Na próxima sexta-feira, dia 26, pelas 21h30, a Livramar será palco de um recital de música de câmara por alunos da Escola Profissional de Música de Espinho.

Na quarta-feira seguinte, dia 3, pelas 21h30, decorre mais uma edição da "Onda Poética", que festeja o seu primeiro aniversário. Desta vez, os destaques vão para a poesia no feminino e para a poesia erótica.

FOTOGRAFIAS DE JOSÉ ROCHA - No mesmo local, está patente, até ao próximo dia 5 de Março, a exposição fotográfica "Uma Visão - Fotografias da Islândia", da autoria de José Rocha.

QUADROS DE JOANA EGGERS - A Proposta, estabelecimento localizado na Rua 16, n.º 622, continua a reservar um espaço para apresentar obras de arte. Desta vez, a espinhense Joana Eggers vai expor as suas pinturas. A inauguração será a 5 de Março, pelas 21h30, e a exposição-venda das 15 pinturas estará patente durante um mês. ■

## Cursos de tango argentino, salsa e merengue

A Academia Pedro Sousa vai realizar cursos intensivos de tango argentino (dias 1, 2 e 3 de Março) e de salsa e merengue (15, 16 e 17 de Março). Os cursos terão lugar no Salão Nobre dos Bombeiros Voluntários de Espinho, das 21h30 às 23h30, e procuram dar resposta à crescente procura no domínio destas danças. Os diplomas serão entregues no baile de gala que se irá realizar no Ateneu Comercial do Porto, no dia 27 de Março. ■

Plantas, Cestos Louças e Vidros

**HERMILENA FLORISTA**

Flores Naurais, Secas e Artificiais

de A. Feijó e Lda.

**VISITE-NOS**

ORNAMENTAM-SE MÉSAS E SALÕES PARA BANQUETES, CASAMENTOS, BAPTIZADOS, ETC.

LOJA 1 - Av. 24 n.º 709 - Tel. / Fax 02.7334233  
LOJA 2 - Rua 20 n.º 918 - Tel. / Fax 02.7311016 • Tel. Residência 02.7310677

**CAFÉ SOUSA**

Rua 19 n.º 1946 - ANTA - Espinho - Telef. 7347253

**José Domingues Pereira**

**TÉCNICO DE CONTAS**

Escritório: Rua 12 n.º 780  
Telef. 7310361  
4500 ESPINHO

Bom Café... é da

**Casa Alves Ribeiro**

Rua 19, 294 - Espinho

tem fábrica própria

**Rininho de Amor**

CAFÉ • SNACK-BAR • CONFEITARIA

**VISITE-NOS!**

RUA 8 N.º 373 - TELEF. 7346742 - 4500 ESPINHO

**RIBESCAPE**

Montagem e reparações rápidas de escapes

Abertos também aos sábados de manhã

Rua do Loureiro - Tel. 7310312  
ESPINHO (Zona Industrial)

- Garantia
- Preço
- Qualidade
- Rapidez
- Estacionamento
- Pessoal Especializado
- Técnica

**MARÉ VIVA**

**DIRECTOR INTERINO** António Gaio  
**DIRECTOR-ADJUNTO INTERINO** António Cavacas  
**CHEFE DE REDACÇÃO** José Barrosa  
**REDACÇÃO** Abílio Adriano, João Teles, Manuela Lima Barrosa  
**FOTOGRAFIA** Cassiano Soares  
**CARTOON** Nestinho, Vitor Hugo  
**COLABORADORES** Carlos Humberto Cruz, Carlos Luis Gaio, Henrique Gomes, Marcelino Nunes, Rafaela Vieira Santos  
**COLONISTAS** A. Correia de Araújo, Antero Monteiro, Carlos Campos, Carlos Sárria, Jorge Carvalho, José Luís Peralta, Mário Cáliz, Nunes Carneiro, Rui Abrantes  
**COLABORAÇÃO ESPECIAL** Carlos Morais Gaio  
**REDACÇÃO E COMPOSIÇÃO** Rua 62 n.º 251 - Espinho  
Telef. 7320377 - Fax 7346015  
**PROPRIEDADE E EXECUÇÃO GRÁFICA** NASCENTE - Cooperativa de Acção Cultural, CRL - Espinho - Telets. 7341621 / 7344611  
**TIRAGEM DESTA EDIÇÃO** 1.500 exemplares  
**DEPÓSITO LEGAL** 2048/83

**Rádio Globo Azul**

...A PURA SEDUÇÃO DA RÁDIO

RUA 14 N.º 648 - 3.º A - 4500 ESPINHO  
Tel. 7347216 / 7312303 - Fax 7348470

Café e Confeitaria

**PALMEIRA**

O seu novo espaço tranquilo com especialidades em francesinhas, cachorros e cachitos

**PÃO QUENTE A TODAS AS HORAS**

RUA 22 N.º 285 - TELEF. 7313030 - 4500 ESPINHO

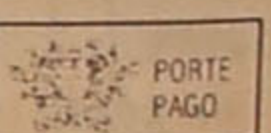



Comunistas espinhenses reuniram em assembleia

# PCP revela conclusões

No passado sábado, o PCP/Espinho promoveu uma conferência de imprensa para dar a conhecer as conclusões da 4.ª assembleia da organização concelhia daquele partido, em que se discutiu um documento de resolução política e se elegeu a nova comissão concelhia.

Os autarcas comunistas Fausto Neves e Jorge Carvalho intervieram na conferência de imprensa destacando alguns pontos do documento aprovado pela assembleia. Foi constatado "o crescimento da organização nos dois anos que passaram desde a última reunião magna concelhia, em renovação e rejuvenescimento de quadros e de militantes, na influência na vida local e em actividade". Perante estes dados, a Concelhia de Espinho do PCP entendeu como necessário rever alguns aspectos da sua organização, tendo também em consideração as decisões do partido a nível nacional. Assim, foi extinta a comissão executiva, decisão baseada na "disponibilidade prática" de todos os membros que compõem a nova comissão concelhia, estando prevista a futura constituição de um secretariado.

A reunião serviu igualmente para analisar os resultados das últimas eleições autárquicas e para lançar as bases das campanhas eleitorais deste ano e também

das autárquicas a realizar em 2001.

Em relação às últimas eleições autárquicas, a Concelhia do PCP considera como factos salientes a perda do vereador, o aumento de eleitos nas freguesias de Silvalde e Guetim e a presença de dois elementos no órgão executivo da Junta de Freguesia de Anta. A recuperação do vereador é vista como fundamental tendo em conta a opinião de que "Espinho é o exemplo dos vícios das maiorias absolutas" e que "falta o controlo

democrático da gestão municipal". Segundo os responsáveis concelhios do PCP, se o elenco camarário incluisse um vereador comunista, "não seria possível fazer uma gestão secreta". Referindo-se igualmente ao "trabalho difícil" que tem sido desenvolvido na Assembleia Municipal, o que resulta do facto de "o PS seguir cegamente as directivas do presidente da Câmara", o PCP/Espinho mostrou-se convicto de que, "nas próximas eleições, as pessoas reconhecerão que houve prejuízo na falta de um vereador da CDU". Os responsáveis concelhios do PCP rebateram a ideia de que o partido está a descer, apresentando como principais argumentos a mobilização que levou à concretização dos melhoramentos no Centro de Trabalho e as acti-

vidades desenvolvidas pela JCP local, "um grupo de jovens fortíssimo, que os outros partidos não têm". Outra ideia rebatida foi a da unanimidade imposta, considerando os responsáveis que "a sede é um local de debate", ao contrário do que acontece nas sedes dos outros partidos, em que "se segue a vontade do chefe", e que "os militantes assumem posições contrárias à maioria sem sofrerem retaliações".

Para além das referências de cariz político, a comissão concelhia do PCP fez referência aos melhoramentos efectuados na sua sede, que se inauguravam oficialmente. O investimento total rondou os dois mil contos, conseguidos através de fundos anteriormente economizados, trabalho voluntário e oferta de materiais e por uma campanha de angariação de fundos "que recebeu o que de mais generoso os espinhenses têm para dar e se centrou num desenho do pintor Mário Bismarck". O PCP salienta o facto de estes melhoramentos "terem devolvido a Espinho um dos seus edifícios mais queridos, que albergou a Misericórdia, estabelecimento hospitalar onde muitos espinhenses nasceram e foram assistidos", que constitui a "única sede partidária em funcionamento ininterrupto desde o 25 de Abril". ■ J.B.

## Vinte nomes

A nova comissão concelhia de Espinho do PCP viu reduzido o número dos seus elementos para 20, uma vez que foi tomada a decisão de não incluir "nomes honorários", sendo adoptado o critério da disponibilidade dos seus membros. A excepção a esta regra é o histórico comunista espinhense Manuel da Areia. A comissão concelhia agora eleita é formada por Américo Castro, António Russo, Augusto Castro, Carlos Humberto Cruz, Carolina Letra, Dário Reis, Fausto Neves, Filipe Santos, Humberto Cruz, Jorge Carvalho, José Catarino, José Ferreira Soares, Lígia Loureiro, Manuel Moreira dos Santos (Manuel da Areia), Salete Oliveira, Margarida Rodrigues, Nuno Santos, Ricardo Resende, Rodrigo Nunes e Rui Abrantes. ■

## PSD reitera apoio e confiança em Pedro Nélson Sousa

Solicita-nos a comissão política concelhia de Espinho do PSD a publicação do seguinte comunicado/resposta, que transcrevemos na íntegra:

"Face ao aberrante e infeliz artigo de opinião publicado na última edição deste jornal pelo Dr. José Luís Peralta, entende o PSD/Espinho dizer o seguinte:

1. O PSD já não se surpreende com mais uma demonstração de infantilidade política e intelectual dessa proveniência.
2. O PSD lamenta e repudia veementemente que se ponha em causa a honorabilidade de alguém só porque não se tem cultura democrática suficiente para admitir opiniões divergentes.
3. A fragilidade mental e espírito intimidatório que subjazem ao artigo em questão responde o PSD reiterando sem reservas o total apoio e confiança no Dr. Pedro Nélson, de cujo desempenho na Assembleia Municipal de Espinho e na vida democrática do concelho se orgulha profundamente." ■

## Orfeão de Espinho: Carnaval com samba



As comemorações do 88.º aniversário do Orfeão de Espinho culminaram com a festa de Carnaval realizada na Escola Secundária Dr. Manuel Laranjeira. O ponto alto foi a apresentação da escola de samba convidada pela direcção para animar a festa. ■

**RIFAS DO RIO LARGO** - O 1.º sorteio de rifas para as festas de S. João organizadas pelo Rio Largo Clube de Espinho, que se realiza na última segunda-feira de cada mês, teve os seguintes resultados: 1.º - 051 - 20.000\$00; 2.º - 970 - 10.000\$00; 3.º - 798 - 5.000\$00. ■

**CONGELADOS**  
**A ILHA**  
Rua 18 n.º 643 - Telef. 7313427 - Espinho  
**NOVA GERÊNCIA**  
★ PRODUTOS CONGELADOS ★  
★ MARISCOS ★ BACALHAU (NORUEGA) ★  
★ SECÇÃO DE CHARCUTARIA ★

**REPSOL**  
Motor Oil  
**A.Z.V. - AUTO PNEUS, LDA.**  
ESTAÇÃO DE SERVIÇO  
Lavagem • Serviço de Pneus • Lubrificação e mudança de óleo  
R. Indústrias, 217 - S. Félix da Marinha (Monte Lírio) - Telef. 7311095 - Fax 7311096

**ÂNGELO GOMES**  
**PRÓTESE DENTÁRIA**  
Rua 14 n.º 611  
4500 ESPINHO  
Telefs. | Laboratório 7342877  
Residência 7343385

**CERVEJARIA MARISQUEIRA**  
**ESPINHOMAR**  
Gerência de João Freitas  
**E S P E**  
- ARROZ DE MARISCO  
- ARROZ DE LAGOSTA  
- ARROZ DE CAMARÃO  
- FEIJOADA DE MARISCO  
- AÇORDA DE GAMBA  
- ESPARGUETE C/ FRUTOS DO MAR  
- CALDEIRADA DE PEIXE  
- CREME E AÇORDA DE MARISCO  
**CIALIDADES:**  
Rua 2, n.º 799 - Telefone 7344243 - 4500 ESPINHO

**100 ANOS**  
1890 - 1990  
**OURIVESARIA CONFIANÇA**  
RUA 19 - TELEF. / FAX 7340369  
APARTADO 79  
4500 ESPINHO

**CAFÉ • SNACK-BAR**  
**GODINHO**  
Rua 22 n.º 499 (defronte à Câmara)  
Tel. (02)7312972 - 4500 ESPINHO  
Especialidades  
Pratinhos Regionais  
Toda a variedade de snacks

**MAGANO'S BAR**  
José Manuel Maganinho  
**ESPECIALIDADES**  
Cachorros  
Francesinhas  
Hamburgers  
Rua 41 n.º 249 - Tel. 7340160  
4500 ESPINHO



## Palavras cruzadas interpretativas

### Problema N.º 12

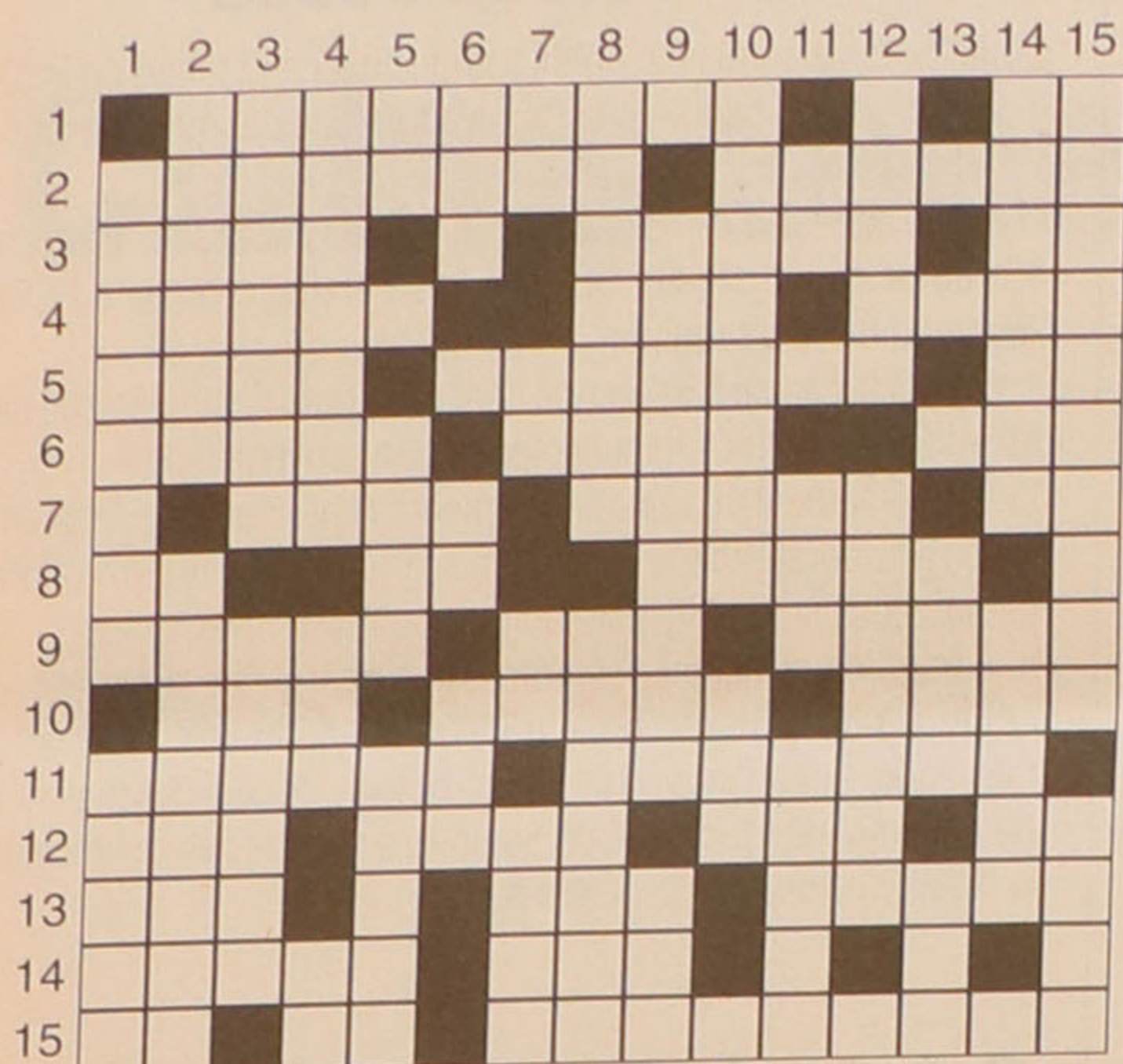

#### Horizontais

1 - Realmente são muitos parciais. É uno, indivisível. 2 - Andar a cavalo, é o que vai escrever aqui. Este é maluco. 3 - Pannels, é o que aqui se pede. Agora, exacto. A antiga nota musical dó está ao invés. 4 - Aqui, nada. A varinha com que os maestros regem a orquestra, perdeu as consoantes. Ajustar, advir. 5 - Realmente este é gago. Quer reduzir? Era minha, mas ela fugiu. 6 - A comichão é aborrecida, mas escreva aí. Vamos esvaziar. É gato, mas é inglês. 7 - Ecoai aqui. Fitar, encarar. O porco fugiu do rato. 8 - Este mapa não tem pés nem cabeça. Se quer começar a contar, tem de principiar por este. São barcos de recreio. 9 - Cá temos mais atoleimados. Ponha o seu progenitor direito. Depois de ter andado a cavalo, desmontei. 10 - Com este frio sabe bem uma lareira. O porco desta vez está depois de debaixo de. Esta mulher possui muitos bens. 11 - Pacóvio. Este riso, sem fazer ruído pode exprimir agrado ou não. 12 - Cuidado, pois aqui só está metade da fêmea do carneiro. Basta, pára! Com tanto cão, com trela ou sem ela, que anda aí pelas ruas, você ao caminhar veja lá onde põe os seus... senão suja-se. É aqui, mas para quem vem em sentido contrário. 13 - A República Árabe Unida está baralhada. Um grito. Mais uma vez cuidado, que

este é neurastênico. 14 - Bem, outro idiota. Este tumor aparece nas bestas. 15 - Está aqui. São eles. Não precisam.

#### Verticais

1 - Apre, que este é teimoso. Economize, se quer ficar com algum. 2 - Se quer estar ao paleio. Mas estas, leva-as o vento. 3 - O fantasma perdeu a base que por acaso é má. Escassear é o que falta aqui. 4 - A dor está depois da pegada. Por causa das coisas, esta herdade está limitada por marcas. É só metade da avozinha. 5 - São quinhentos e cinquenta. Está a soprar ao contrário, este vento quente do sul. Estes são amplos. 6 - Actuai. Prefixo de negação. Quando este nasce, devia ser para todos. 7 - Aqui é ali. O pão deste é fofo. No meio do pior. A totalidade, toda a gente, enfim, tudo, mas baralhou-se. 8 - É mesmo antiquado. Relevei da culpa imputada. mandei em paz. 9 - Árvore oriunda da Austrália, tão do agrado das fábricas de papel. Tem saúde ao contrário. 10 - Existe, mas depois de seduzir. É a favor de baixo para cima. 11 - Isto está no meio da mata. Aperta com nó. É próximo e cerce. 12 - Aproar, pois. Uma repetição à francesa. 13 - Cá está meia dúzia. Ao contrário transpiro. 14 - Vamos dar os últimos retoques. Mas antes vamos repetir. 15 - Este país africano está na parte ocidental. Para terminar, um que matou o irmão.

### Soluções do problema anterior:

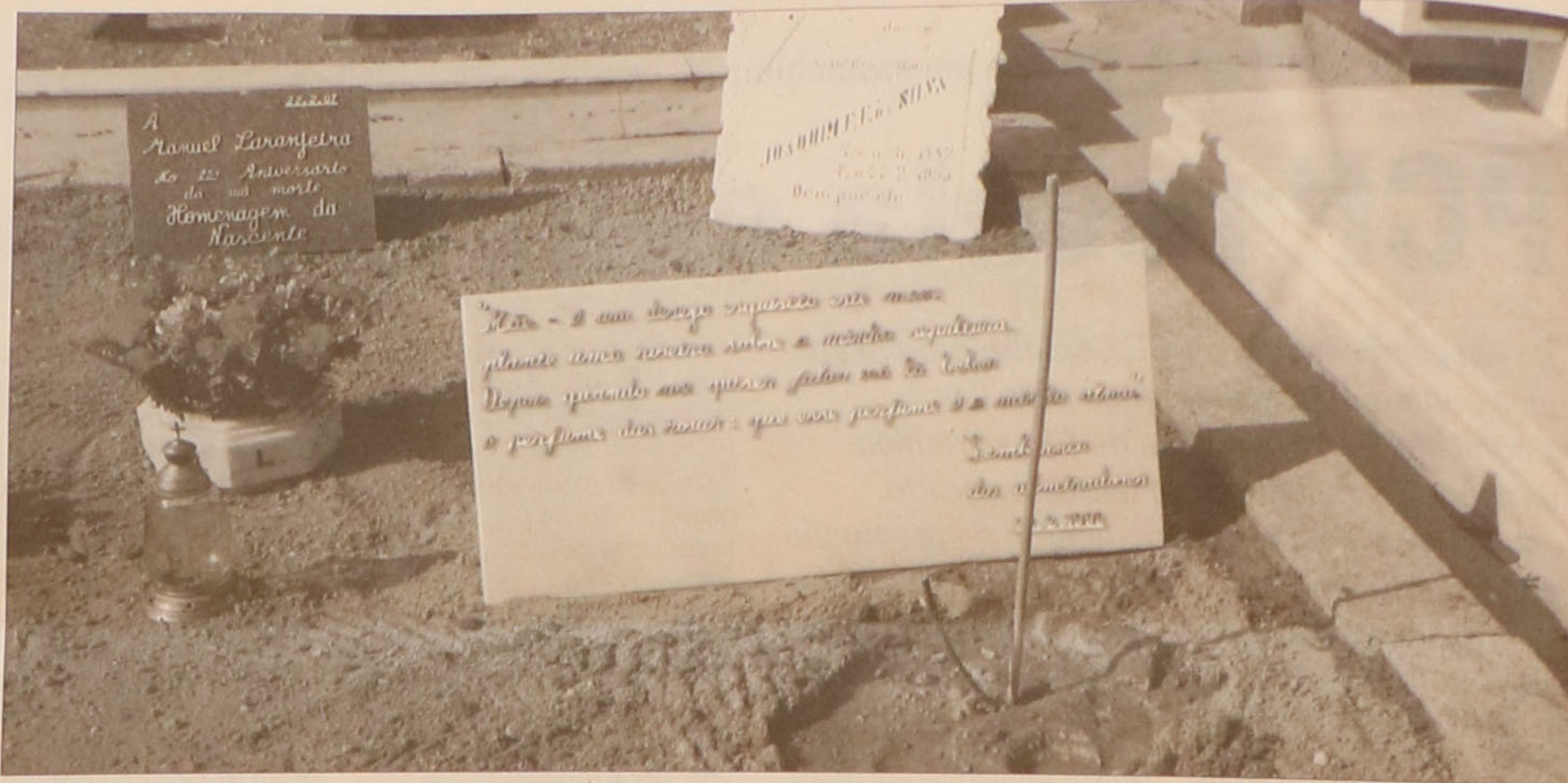
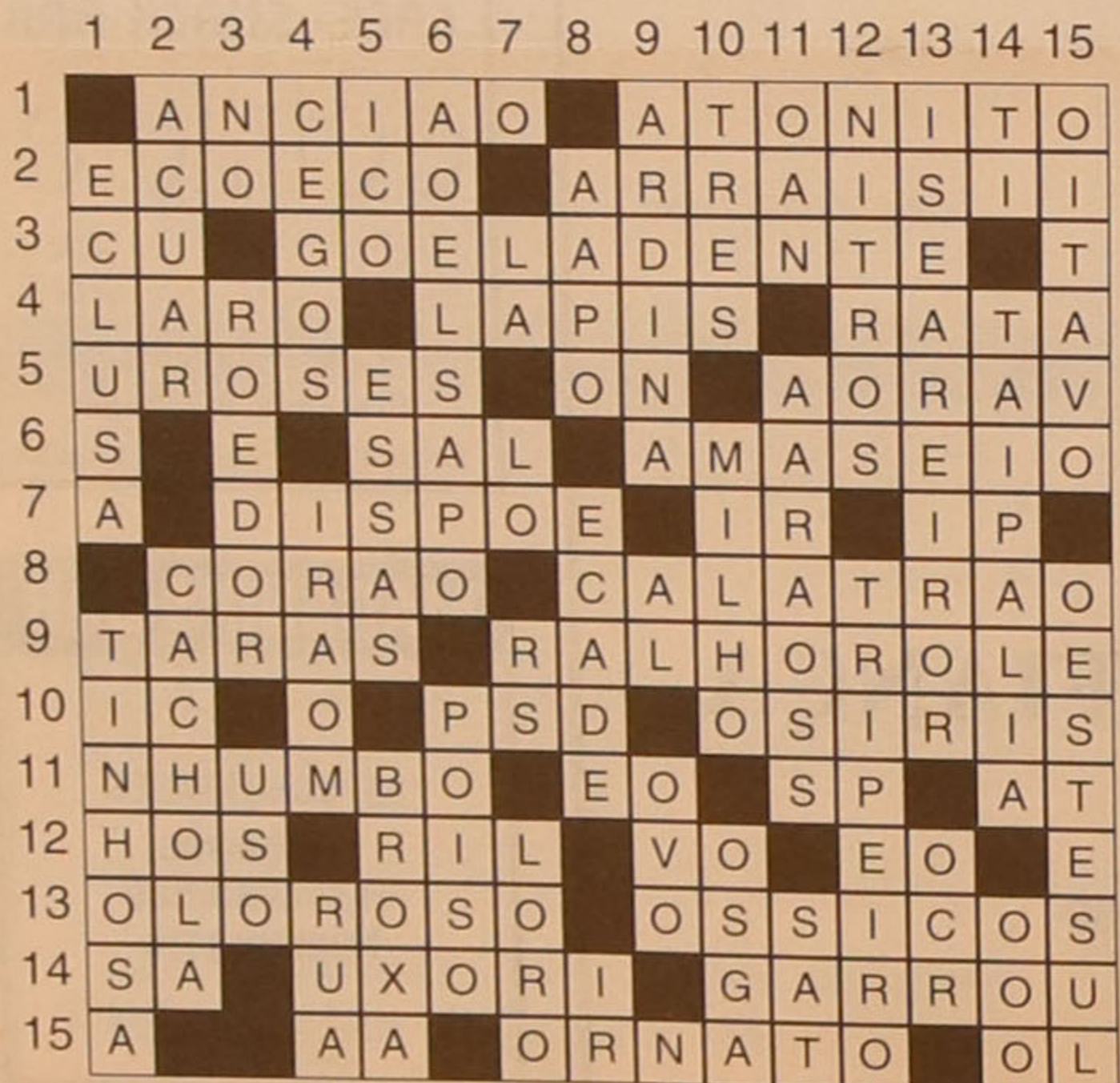

## ...e o desejo cumpriu-se

Na manhã do passado domingo, um grupo de admiradores de Manuel Laranjeira prestou-lhe homenagem, plantando uma roseira na sua campa no cemitério de Espinho, um desejo expresso pelo poeta pouco antes de se suicidar e nunca satisfeito. As intervenções estiveram a cargo de Orlando da Silva, autor da

fotobiografia de Laranjeira e organizador do livro "Poesia Completa", de Magalhães Lima e de Antero Monteiro, que leu um poema de Edgar Carneiro e um outro de sua autoria. A roseira foi plantada por um neto e por um bisneto de Manuel Laranjeira. ■

### TABERNA



## PÁTIO D'AVÓ

António Albertino Rodrigues Nunes

RUA 20 N.ºS 214/218 - TELEF. 7340430 - 4500 ESPINHO

## Loja das Miudezas

José Manuel Queirós

Retrosaria - Botões - Lingerie  
Interiores Homem - Collants

Rua 23 N.º 447 - 4500 ESPINHO - Telef. 7314174

## CÂMARA MUNICIPAL DE ESPINHO

### AVISO

### 'Contratação de pessoal'

1 - Nos termos e em cumprimento do disposto no artigo 19.º do Decreto-Lei n.º 427/89, de 07 de Dezembro, com as alterações introduzidas pelo Decreto-Lei n.º 218/98, de 17/07, aplicado à Administração Local pelo Decreto-Lei n.º 409/91, de 17 de Outubro, faz-se público que esta Câmara Municipal aceita candidaturas para proceder, de acordo com a alínea d) do n.º 2 do art.º 18.º do mesmo diploma, à contratação, em regime de contrato de trabalho a termo certo, de pessoal para exercer funções durante a época balnear de 1999, no **Parque de Campismo**, nas condições que a seguir se indicam:

2 Recepcionistas - Escalão 1, Índice 190, com início a contar da data de conclusão do processo de oferta de emprego até 15/10/99;

1 Recepcionista - Escalão 1, Índice 190, pelo prazo de 03/05/99 a 29/09/99;

2 Recepcionistas - Escalão 1, Índice 190, pelo prazo de 01/06/99 a 15/10/99;

1 Auxiliar de Serviços Gerais - Escalão 1, Índice 115, pelo prazo de 01/03/99 a 06/10/99;

1 Auxiliar de Serviços Gerais - Escalão 1, Índice 115, pelo prazo de 03/05/99 a 29/09/99;

3 Auxiliares de Serviços Gerais - Escalão 1, Índice 115, pelo prazo de 21/06/99 a 13/10/99;

1 Auxiliar de Serviços Gerais - Escalão 1, Índice 115, pelo prazo de 01/07/99 a 13/09/99;

1 Nadador-Salvador - Escalão 1, Índice 135, pelo prazo de 17/06/99 a 15/09/99;

2 Guardas Nocturnos - Escalão 1, Índice 115, pelo prazo de 03/05/99 a 29/09/99;

3 Guardas Nocturnos - Escalão 1, Índice 115, pelo prazo de 01/06/99 a 15/10/99;

\*Todos em regime de horário completo, sujeitos a 36h

semanais, a prestar de segunda a domingo, com dias de descanso a gozar rotativamente

2 - É condição de admissão a posse de qualificações adequadas ao exercício das funções a desempenhar;

3 - Os interessados deverão, no prazo de 5 dias úteis, a contar do dia seguinte ao da data da publicação deste aviso nos Jornais Locais, formalizar a sua candidatura mediante requerimento (modelo-tipo fornecido por estes serviços), dirigido ao Presidente da Câmara Municipal, o qual deverá ser entregue pessoalmente na Secção de Administração de Pessoal, dele devendo constar os seguintes elementos:

a) Identificação completa (nome, filiação, nacionalidade, naturalidade, data de nascimento, estado civil, número e data do Bilhete de Identidade e Serviço que o emitiu, número fiscal de Contribuinte, situação militar, residência, código postal e telefone);

b) Qualquer outro elemento que o candidato considere relevante;

4 - O requerimento deve fazer-se acompanhar de documento comprovativo das habilitações literárias e profissionais, fotocópia do Bilhete de Identidade e cartão de contribuinte e curriculum vitae detalhado, devidamente datado e assinado;

5 - A selecção dos candidatos será feita através de avaliação curricular e entrevista profissional de selecção;

6 - O contrato a celebrar, reger-se-á pelo disposto no n.º 3 do artigo 14.º do Decreto-Lei n.º 427/89 de 07 de Dezembro.

Espinho, 22 de Fevereiro de 1999

O vereador com Competências Delegadas,  
Rolando Nunes de Sousa



'Poesia Completa de Manuel Laranjeira'

# Um paroxismo cepticista

Assinalando o 87.º aniversário da morte de Manuel Laranjeira, procedeu-se ao lançamento do livro "Poesia Completa de Manuel Laranjeira", organizado por Orlando da Silva, conterrâneo do poeta e já autor da fotobiografia "Manuel Laranjeira, 1877-1912, Vivências e Imagens de Uma Época". O livro agora lançado, uma edição da Elefante Editores, reúne, pela primeira vez, toda a obra poética de Laranjeira. Incluídos estão quatro inéditos, bem como uma ilustração da autoria de Manuel Dias.

Nunes Carneiro, responsável da Elefante Editores, abriu a sessão referindo que esta obra é "o fechar do ciclo dedicado a Manuel Laranjeira, iniciado com a publicação de 'Poemas Dispersos', em 1997", aludindo igualmente ao segundo aniversário daquela editora espinhense, que se celebra em Fevereiro.

## SER MUITAS COISAS

A apresentação de "Poesia Completa de Manuel Laranjeira" esteve a cargo de Antero Monteiro, que começou por considerar que o autor foi "um poeta que não pôde ser maior, porque, por um lado, decidiu ou te-

ve que fechar a porta da vida muito cedo e, por outro lado, porque quis ser muitas outras coisas para além de poeta". Antero Monteiro apresentou exemplos de escritos de Laranjeira que demonstram que homenageá-lo "não é apenas um acto de admiração de alguns amigos que não encontram na sua cidade um vulto maior para celebrar". São os casos de "A Doença da Santidade", trabalho de tese na Escola Médico-Cirúrgica do Porto, "... Amanhã", peça de teatro que Antero Monteiro considera como "a mais conseguida obra dramática do Naturalismo", "Diário Intímo", classificado como "documento único,

apaixonante e terrível, sem concorrente em toda a literatura portuguesa", e "Cartas", vista como "documento relevante como poucos de uma vida, de um pensamento e de uma época".



Toda a obra poética de Laranjeira está, pela primeira vez, reunida num só volume

Referindo-se em concreto à obra poética de Manuel Laranjeira, Antero Monteiro começou por reconhecer que "se trata de uma pro-

## DESCRENÇA ABSOLUTA

dução limitada". Quanto aos aspectos formais, a poesia de Laranjeira "não trouxe inovações significativas", facto explicado pela "sua morte prematura, pelos condicionamentos da sua formação académica e pelo isolamento de Portugal na sua época, que o impediram de aceder às grandes transformações e influências artísticas que iam chegar do estrangeiro". Mesmo atendendo a es-

tas condicionantes, a obra poética de Manuel Laranjeira mereceu elogios de Teófilo Braga, que a comparou à de Antero de Quental, de quem o poeta era admirador e com quem partilhava afinidades temáticas.

Antero Monteiro considerou que, na literatura portuguesa, nenhum outro poeta atingiu "o paroxismo cepticista e niilista de Laranjeira" e que "nenhuma outra descrença como a sua se

revelou tão absoluta e tão persuasiva".

## ESFORÇO ENALTECIDO

Para o final da sua intervenção, Antero Monteiro guardou algumas palavras para Orlando da Silva e para a Elefante Editores, salientando o esforço desenvolvido para que se mantenha viva a memória daquele que é, "inquestionavelmente, o vulto literário feirense e espinhense mais destacado de sempre".

Depois da leitura de três dos poemas incluídos no livro, Orlando da Silva considerou como o principal mérito do livro por si organizado "reunir todos os poemas de Laranjeira numa só edição, acessível a todas as bolsas". Na sua opinião, a obra poética do autor revela "um ser profundamente torturado por dúvidas existenciais, empenhado na procura de um homem novo". Reconhecendo que a obra de Laranjeira "não agrada a todos", Orlando da Silva considerou que, dos seus poemas, resulta o contrário do famoso verso de Pessoa, "o poeta é um fingidor". ■ J.B.

## Orlando da Silva: "ninguém vive sem ilusões..."

Maré Viva: Depois da Fotobiografia, agora a organização da "Poesia Completa". Como nasceu este seu interesse por Manuel Laranjeira?

Orlando da Silva: O meu interesse por Manuel Laranjeira, como o brandy Constantino, vem de longe. Com 15 anos comecei a ouvir falar de Laranjeira nas tabernas, na barbearia e na única alfaiataria da Vergada, que era do Manuel Mota, contemporâneo do poeta.

Já estudante, no Porto, comprei por esta ocasião, na Livraria Académica, o livro de versos "Comigo", do homem da Vergada. Era uma segunda edição que foi feita pelo seu filho Flávio, em 1923.

A partir daqui, influenciado pelas con-

versas ouvidas em dias invernosos ou de canícula, e pela leitura do referido livro, nunca mais deixei de querer saber mais sobre o meu conterrâneo.

A somar a isto, possivelmente a minha maneira de ser, rebelde, voluntariosa, iconoclasta, temperamental e genuinamente ateia, me tenha aproximado de forma irresistível da personalidade e da obra de Manuel Laranjeira.

Em duas palavras: identificava-me com ele (talento à parte) naquilo que ele era efectivamente: um niilista e um pessimista lúcido, um ser que passou a vida a correr atrás de ideais e utopias, e, porque ideais e utopias, não passavam de ilusões. Acho, no entanto, que ninguém vive sem ilusões.



Um apaixonado pela obra de Laranjeira

MV: Havendo várias edições da obra poética de Manuel Laranjeira, o que é que distingue a edição por si efectuada?

OS: A organização da obra poética de Manuel Laranjeira agora por mim efectuada, sem tirar o mérito às existentes, é a primeira que reúne num só volume toda a poesia de Laranjeira, muito embora a palavra "toda" se deva ler com certa reserva.

MV: Sabemos que estão incluídos diversos poemas inéditos. Como os descobriu e o que é que eles nos revelam?

OS: Na verdade, é assim. São em número de quatro os poemas inéditos que constam do livro agora editado pela Elefante Editores que, diga-se, e isto sem publicidade, tem divulgado ultimamente de forma significativa a obra de Manuel Laranjeira, editando alguns dos seus trabalhos.

Como os descobri não interessará sobremaneira ao leitor. Acho que a este interessará mais lê-los e senti-los como disse Pessoa num verso magistral: "Sentir? Sinta quem lê". Como não podia deixar de ser, são poemas da mesma linha do seu pensar e sentir a vida, simultaneamente tristes e românticos, impregnados do amigo tédio e da sua desolação infinita. ■

### Banho & Não Só

MOBILIÁRIO  
E ACESSÓRIOS  
DE CASA DE BANHO

Rua 16 n.º 91 - Apt. 318  
4501 ESPINHO CODEX  
Tel. 02-7320087 - Fax 02-7320130

### Fonseca

TECIDOS  
MODAS

Rua 19 n.º 275 - Tel. 7340413  
ESPINHO

### Lia do Amaral

Licenciada em Direito  
Solicitadora

Com atendimento de 2.ª a 6.ª feira  
das 9 às 13 e das 14 às 18 horas com marcação

Rua 23, 344, 1.º Sala E - 4500 Espinho - Tel/Fax: (02) 732 14 33

Francisco de Oliveira

SOLICITADOR

ESC.: Rua 19 n.º 405 - 2.º C  
Tel. 7320680  
RES.: Rua Padre Sá n.º 201  
Paramos - Espinho  
Tel. 7345190

### Rui Abrantes

ADVOGADO

Rua 18 n.º 582 - 1.º esq.  
Sala 3 - Telef. 7343811

ESPINHO



Voleibol: SCE, 3 - Olympiakos, 0

# Agora os belgas

O Sp. Espinho derrotou, na quinta-feira da semana passada, os gregos do Olympiakos por claro 3-0, resultado que, durante mais uma semana, alimentou a esperança dos "tigres" em alcançar o quarto lugar na Liga dos Campeões Europeus.

Sem dois jogadores de vulto, o búlgaro Jeliaskov e o jugoslavo Vujevic, os gregos não foram o papão que se temia, e o Sp. Espinho dominou por completo o jogo, com excepção para o início do terceiro e derradeiro set, mas, depois de chegar à igualdade (16-16), a formação espinhense voltou ao comando e venceu, por 25-23.

PARCIAIS: 25-21 (19'), 25-18 (17') e 25-23 (18').

À hora a que esta edição chega às bancas, o Sp. Espinho apresta-se para, na Bélgica, ante o Noliko, participar na derradeira jornada, procurando a vitória que lhe permita ficar no quarto lugar.



Sp. Espinho manteve a possibilidade de alcançar o quarto lugar

## VITÓRIA FRENTE AO LEIXÕES

Entretanto, na passada segunda-feira, em partida a contar para a terceira jornada da fase intermédia do Nacional Masculino A1, o Sp. Espinho recebeu e venceu o Leixões pelo

expressivo 3-0, o que demonstra a superioridade dos "tigres", mormente no primeiro e terceiro sets, que fecharam em 15-3 e 15-4; o segundo foi mais equilibrado e terminou em 15-12. Com este resultado, os "tigres" lideram esta fase intermédia. ■

Hóquei em patins

# AAE parte em vantagem para a fase final

A Académica de Espinho recebeu e venceu o Famalicense (5-0), partida que contava para a última jornada da primeira fase do Campeonato Nacional da 2.ª Divisão de Hóquei em Patins.

Perante um adversário que ainda acalentava algumas esperanças de alcançar um lugar entre os seis primeiros, os academistas limitaram-se a ser iguais a si próprios e cedo deixaram a indicação que só por manifesto azar o triunfo lhes poderia fugir. Assim, foi com toda a naturalidade que os golos foram surgindo paulatinamente na baliza contrária, chegando o intervalo com o marcador em 3-0.

Se já não havia dúvidas quanto ao vencedor, o quarto golo dos academistas só serviu para confirmar a sua superioridade em todos os aspectos. Até final, a Académica de Espinho ainda teve tempo para marcar mais uma vez, estabelecendo o resultado final em 5-0.

Para a fase final, a ter início no dia 6 de Março, a

Académica de Espinho parte com dois pontos de vantagem para o Riba D'Ave e três para a Sanjoanense, os seus principais adversários na luta pela subida ao Nacional maior de Hóquei em Patins.

## INICIADOS EM FORMA

Entretanto, tiveram já início os campeonatos nacionais de juvenis e iniciados. Em juvenis, a Académica de Espinho foi perder (4-2) ao recinto do Hóquei Clube de Braga, e, por seu turno, os iniciados venceram em casa (4-1) o Valença Hóquei Clube, confirmando que são candidatos ao título nacional. ■

## CAMPEONATOS DISTRITAIS

Infantis-B: AAE, 5 - Vigorosa, 0;

Infantis-B: Nortecoope, 2 - AAE, 9.

Futebol popular: 17.ª jornada

# Magos mais perto

Graças a um começo de segunda volta espectacular, os Magos encurtaram para um ponto a distância em relação ao líder, Qt. de Paramos, que nas duas últimas jornadas da 1.ª divisão somou apenas um ponto. Quanto à 2.ª divisão, apesar do empate cedo ante o Sp. Esmojães, a Jv. Outeiros continua instalada na primeira posição.

O jogo grande desta ronda na primeira divisão colocou frente a frente Rio Largo e Magos de Anta. A partida acabou por confirmar a queda dos visitados, pelo menos ao nível dos resultados, enquanto a formação antense somou a sua quarta vitória da segunda volta, que lhe permite estar agora a um ponto do comandante, a Qt. de Paramos, que, com alguma surpresa, perdeu em casa ante o Cantinho, por 0-2. Também com alguma surpresa, os Ág. de Paramos foram ao terreno do Est. Vermelhas deixar dois pontos face ao empate final (1-1). Com a derrota imposta ao líder, o Cantinho saltou para a terceira posição, com os mesmos pontos (32) dos Leões, que foram ao campo do Império vencer por sete golos sem resposta, alcançando a goleada da jornada. Na luta pela permanência, o Cruzeiro foi vencer (2-0) a casa do D.P. Anta e, após o empate do Corredoura com o Académico a zero bolas, ficou a um só ponto de tirar a cabeça da linha-de-água, onde se encontram (e por lá deverão ficar) o D.P. Anta, Est. Vermelhas e Académico.

Na divisão secundária, o destaque vai para o empate caseiro da Jv. Outeiros ante o aflito Sp. Esmojães a uma bola, mas nem por isso está em perigo o primeiro lugar. Na luta pela segunda posição, houve jogo grande no Campo da Zona, onde a Aldeia Nova recebeu e venceu o G.D. da Idanha, por 1-0. No entanto, os visitantes ficaram com razões de queixa da arbitragem, já que, numa altura em que ainda estava 0-0, fizeram um golo na marcação de um livre directo, de pronto anulado pelo árbitro, que alegou que o mesmo era indirecto, sem que, contudo, tivesse levantado o braço na altura da sua execução. Das equipas da cauda da tabela, nenhuma vence. ■

## RESULTADOS

1.ª DIVISÃO		2.ª DIVISÃO	
Corredoura - Académico	0-0	Desp. Regresso - Ronda	2-0
Rio Largo - Magos Anta	1-2	E.P. Anta - Juv. Estrada	1-1
D.P. Anta - Cruzeiro	0-2	Aldeia Nova - G.D. Idanha	1-0
Império - Leões	0-7	Juv. Outeiros - Sp. Esmojães	1-1
E. Vermelhas - Ág. Paramos	1-1	Morgados - Novasemente	2-6
Qt.ª Paramos - Cantinho	0-2	Canários - G.D. Outeiros	1-1
Ág. Anta - Ass. Esmojães	2-1	Guetim - Lomba	1-1

## CLASSIFICAÇÃO

	J	V	E	D	P		J	V	E	D	P
Qt.ª Paramos	17	11	4	2	37	Juv. Outeiros	17	13	3	1	42
Magos	17	11	3	3	36	Aldeia Nova	17	10	4	3	34
Cantinho	17	9	5	3	32	G.D. Idanha	17	7	7	3	28
Leões	17	9	5	3	32	Ronda	17	8	4	5	28
Ág. Paramos	17	8	7	2	31	Canários	17	7	6	4	27
Rio Largo	17	9	2	6	29	Novasemente	17	6	8	3	26
Ág. Anta	17	7	7	3	28	Juv. Paramos	17	7	4	6	25
Ass. Esmojães	17	5	6	6	21	D. Regresso	17	4	8	5	20
Império	17	5	4	8	19	Guetim	17	5	5	7	20
Cruzeiro	17	5	3	9	18	Lomba	17	3	9	5	18
Corredoura	17	4	5	8	17	G.D. Outeiros	17	4	5	8	17
D.P. Anta	17	3	1	13	10	Sp. Esmojães	17	1	11	5	14
E. Vermelhas	17	1	6	10	9	E.P. Anta	17	1	7	9	10
Académico	17	1	4	12	7	Morgados	17	0	5	12	5



## Pedra Preciosa

Maria do Céu Santos, proprietária da Ourivesaria, convida-o a visitar este novo estabelecimento. Venha conhecer as vantagens de ser possuidor de um Cartão Cliente e das condições especiais de pagamento que temos para lhe oferecer.

OURIVESARIA PEDRA PRECIOSA - AVENIDA 8 N.º 586  
CENTRO COMERCIAL SOLVERDE 2 - 4500 ESPINHO  
Telefone: 7346628

## Loli - Biju == MODAS

Alberto Tavares

PRONTO-A-VESTIR  
PARA HOMEM E SENHORA

Rua 19 n.º 230 - Tel. 7343711 - 4500 ESPINHO

## Café

Pinto & Assunção, Ld.ª

Se deseja tomar um bom café ou lanchar

FAÇA-NOS UMA VISITA

Av. 8 n.º 1428 - Telef. 7345038  
ESPINHO

## RESTAURANTE MARRETA

de Pedro Silva Lopes

Caldeirada e Cataplanas de Peixe  
Cataplanas de Tamboril  
Açorda e Arroz de Marisco

ACEITAM-SE ENCOMENDAS PARA FORA

Rua 2 N.º 1355/1361 ★ Tel. 7340091  
4500 ESPINHO ★ PORTUGAL

## Ágata

CALÇADO PARA HOMEM

MALAS - CARTEIRAS - BIJUTARIAS  
ARTIGOS DE VIAGEM - MARROQUINARIA

Rua 14, n.º 750 - Tel. 7345 633 - 4500 ESPINHO



Futebol / 2.ª Divisão de Honra

# Vitória forasteira não sofre contestação

SP. ESPINHO

1

FELGUEIRAS

2

ESTÁDIO Comendador Manuel O. Violas, Espinho  
ÁRBITRO Paulo Paraty (AF Porto)

Nuno Sampaio

Chico Silva

Duca / 68'

Filó

Marco Aleixo

Gilmar

Márcio Luis

Paulão / 54'

Tozé / 54'

Artur Jorge

Túbia

**Carvalho**

Luís Póvoa

Rui Sérgio / 68'

Pedro

Chanda / 54'

Moura / 54'

Khadim

Totta / 65'

Nuno Mendes

Marafona

Fredy

Rochinha

Fernando Meira

Filipe

Paulo Sérgio / 83'

Mirandinha

Lixa

**Diamantino M.**

Hugo Alves

Lima Pereira / 83'

Zanovano

Rui Pataca / 65'

Manduca

**CARTÃO amarelo** Fernando Meira (4'), Nuno Sampaio (14'), Duca (18'), Tozé (19'), Mirandinha (29' e 81'), Khadim (34'), Nuno Mendes (41'), Totta (45'), Chico Silva (51'), Moura (69'), Fredy (80') **Duplo amarelo** Mirandinha (81')

**GOLOS** 1-0 Paulo Sérgio (2'), 2-0 Lixa (75')  
1-2 Gilmar (82')

Nem o mau trabalho realizado por Paulo Paraty, que errou muito para os dois lados, serve para contestar a justiça da vitória duriense, já que o Felgueiras foi a melhor equipa em campo ao longo da partida.

O golo madrugador do Felgueiras, logo aos dois minutos, tirou tranquilidade à formação espinhense, que esteve alguns furos abaixo daquilo que tem feito nas últimas jornadas. Apercebendo-se disso, o Felgueiras forçou o ataque e por várias vezes espalhou o pânico na defensiva da "casa".

Perante a falência da estratégia inicial de três defesas-centrais, Carvalho rectificou e esquematizou a equipa no tradicional 4-4-2, conseguindo com isso equilibrar a partida, embora continuasse o Felgueiras a ser o conjunto mais perigoso nas acções ofensivas.

Esgotada a primeira meia-hora, o Espinho conseguiu finalmente acercar-se com perigo da baliza contrária, e, aos 32 minutos, no seguimento de canto, Filó cabeceou com perigo junto à barreira, com Khadim batido.

Na etapa complementar, vol-



"Tigres" desperdiçaram oportunidade de alcançar o 2.º lugar

tou a entrar melhor o Felgueiras, embora menos perigoso que na primeira parte. Carvalho fez duas alterações na sua equipa, chamando ao jogo Bwalya e Moura. O Espinho passou a ter algum ascendente, e, aos 74 minutos, Moura foi derrubado na área por um defesa contrário, tendo o árbitro assinalado a marca de grande penalidade. Moura chutou, e Khadim defendeu para canto. Instantes depois, o guarda-linha duriense, com um pontapé comprido, colocou a bola nas imediações da área do Espinho, onde Lixa aproveitou para, com um toque subtil, fazer o segundo golo da sua equipa.

O Espinho ainda reduziu aos 82 minutos, no seguimento de um canto, por Gilmar, com um ligeiro desvio a meia altura no primeiro poste. A esperança renasceu para as hostes espinhenses, que, em bloco, subiram no terreno à procura da igualdade. Foi, no entanto, o Felgueiras, com mais espaço de manobra, quem criou as maiores oportunidades de golo na parte final da partida, que terminou com vitória justa dos durienses, os melhores em campo ao longo dos noventa e muitos minutos de jogo. ■

Futebol juvenil

## Juniores no bom caminho

Em partida a contar para a terceira jornada da fase final do Distrital de Juniores, o Sp. Espinho venceu fora o Fiães, por 4-0, dando mais um passo grande no objectivo de subir ao Nacional.

Perante um adversário que cria muitos problemas aos seus antagonistas quando actua perante o seu público, os "tigres" sentiram dificuldades na parte inicial da partida, e o Fiães foi a formação que mais perto esteve do golo. Porém, aos poucos os espinhenses conseguiram equilibrar as operações a meio-campo e chegaram ao golo, indo para o intervalo a vencer por 1-0.

A etapa complementar decorreu com total domínio dos "tigres", que, depois do seu segundo golo, partiram para uma exibição bastante agradável, enquanto o seu adversário praticamente se limitava a evitar mais golos na sua baliza. Isso não deixaram de fazer os espinhenses, que até final marcaram por mais duas vezes.

### (QUASE) TUDO VITÓRIAS

Em *Juvenis*, os "tigres" receberam e venceram o Repesenses, por 1-0. A lutar pela manutenção, os espinhenses nem sempre tive-

ram o melhor discernimento, mormente na primeira parte. Na etapa complementar, a equipa subiu de rendimento e acabou por chegar ao golo, o único da partida. Apesar da vitória, os "tigres" vão agora ter que fazer um *liguilla* com Paços de Ferreira ou Vizela para tentar a manutenção no Nacional.

Em *Iniciados*, a equipa A venceu em casa o Fiães, por 4-1, enquanto a equipa B perdeu na Arrifana, por 2-3. Os *Infantis* foram a Argoncilhe golear a equipa local, por um expressivo 6-0, e as *Escolas* venceram em casa o Riomeão, por 1-0. ■

Atletismo em pista coberta

## Calado foi o melhor

A Nave Desportiva Polivalente acolheu, no passado fim-de-semana, os campeonatos nacionais individuais de atletismo em pista coberta.

A grande figura foi, uma vez mais, o atleta do Sporting, Carlos Calado, que saiu de Espinho com três títulos de campeão nacional e dois recordes nacionais, nas provas de 60m, com o tempo de 6,60s, e triplo salto, com 17,09m. A primeira daquelas marcas constitui mínimo para os campeonatos do mundo e a segunda é a terceira melhor do mundo este ano e deve garantir também a presença no Japão. Calado venceu ainda o salto em comprimento, com 7,93m. No restantes resultados, saliência para Carlos Silva (Benfica) que venceu os 400m, obtendo também mínimos para o campeonato do mundo, e para Rui Palma (Sporting), que conseguiu um novo recorde nacional na prova de 60m barreiras, que pertencia ao seu colega de clube João Lima, que, aos 37 anos, foi segundo com um tempo que é também melhor do que o anterior recorde. ■

### A VARINA

Especialidades:

Arroz de Marisco, Lulas,  
Caldeirada, Bacalhau, Rojões  
e as famosas Papas de Sarrabulho

SERVIMOS PARA FORA

Rua 2 n.º 1269 - ESPINHO  
Tel. (02)7344630

### ÓPTICA DE ESPINHO

ÓPTICA MÉDICA - LENTES DE CONTACTO

EXECUÇÃO DE TODO  
O RECEITUÁRIO MÉDICOLENTE DE CONTACTO  
C/TRATAMENTO

FORNECEDOR OFICIAL DOS SERVIÇOS SOCIAIS

- RUA 23 N.º 836 - TELEF. 7346717 - 4500 ESPINHO -

### Óptica de Esmoriz

ÓPTICA MÉDICA - LENTES DE CONTACTO

EXECUÇÃO DE TODO O RECEITUÁRIO MÉDICO

Lugar da Vinha - 3885 ESMORIZ - (Junto à Policlínica)

ALBUQUERQUE PINHO  
FILOMENA MAIA GOMES  
**ADVOGADOS**

ESCRITÓRIOS:  
Rua Júlio Dinis, 778 - 4.º Dto.  
Telef. 698704 - 4000 PORTO

Rua 19 n.º 343 - Tel. 7342964  
4500 ESPINHO

### Casimiro de Andrade

MÉDICO DENTISTA

CONSULTÓRIO: RUA 22 N.º 487-1.º (JUNTO À CÂMARA)

Telefone 7344909 - ESPINHO

### CASA ALVES RIBEIRO

da Rua 19, 294 - Espinho  
tem dos maiores sortidos  
do país em Vinhos do  
Porto datados, correntes,  
de mesa, Aguardentes  
Velhas e Whiskies

### ELVIRA SILVA

Especialista de dermatologia  
e venereologia  
(doenças da pele)

CONSULTÓRIO: Rua 11 n.º 746 - Telef. 7343467

### ALFAIATARIA MANO

José Ricardo Mano

Executa com perfeição  
todo o serviço p/ Homem,  
Senhora e Criança

Rua 30, n.º 731 - ESPINHO  
Tel. 7341823



## Homenagem a António Leitão

# Uma referência para Espinho

A Câmara Municipal de Espinho atribuiu o nome de António Leitão à pista de atletismo da Nave Desportiva Polivalente, homenageando desta maneira um dos maiores nomes do desporto espinhense. A cerimónia decorreu no passado dia 20, na presença de diversas entidades e de muitos dos colegas da equipa de atletismo que participou nos Jogos Olímpicos de 1984, onde o homenageado conquistou a medalha de bronze na prova dos 5.000 metros.

A cerimónia de baptismo da pista foi antecedida de um almoço na Câmara Municipal, em que estiveram presentes várias individualidades como o secretário de Estado do Desporto, Miranda Calha, o presidente da Federação Portuguesa de Atletismo, Fernando Mota, o presidente da Comité Olímpico Português, Vasco Lynce, e o governador civil de Aveiro, Antero Gaspar, para além de autarcas e representantes de entidades concelhias. Presentes estiveram também muitos dos atletas que faziam parte da equipa portuguesa de atletismo nos Jogos Olímpicos de 1984, quando António Leitão conseguiu o seu maior feito, a conquista da medalha de bronze na prova de 5 mil metros. Nomes como Rosa Mota, Fernando Mamede, Aurora Cunha, Ezequiel Canário, Albertina Machado ou João Campos associaram-se à homenagem.

### “UM EXEMPLO DE CAMARADAGEM”

O ponto alto deste tributo aconteceu às 15 horas na Nave Municipal. Antecedendo o início dos campeonatos nacionais de atletismo em pista coberta que decorreram em Espinho no passado fim-de-semana, procedeu-se à cerimónia de baptismo da pista.

A Banda de Música de Silvalde e várias colectividades do concelho acompanharam António Leitão e restante comitiva (a que se juntou Moniz Pereira) numa volta à pista, após o que o ex-atleta descerrou a placa que perpetua o seu nome. Fernando Mota, presidente da FPA, manifestou a gratidão da Federação por esta homenagem, considerando António Leitão como “um exemplo de camaradagem e amizade, nas pistas e fora delas”.

### “UM GESTO AFECTIVO”

O presidente da Câmara, José Mota, dirigiu algumas palavras a António Leitão, afirmando que “o povo de Espinho e de Portugal vão guardar-te para sempre no coração”. Classificando o homenageado como “um grande homem e um exemplo, merecedor desta homenagem”, José Mota

terminou agradecendo tudo o que Leitão fez pelo desporto, por Espinho e por Portugal”.

O secretário de Estado do Desporto, Miranda Calha, afirmando que “a memória enobrece as instituições”, classificou esta iniciativa da edilidade espinhense como “um gesto afectivo e solidário por um dos seus filhos”. O membro do Governo relembrou a conquista da medalha olímpica e considerou António Leitão como “uma referência do desporto”. Terminou a sua intervenção apelando ao ex-atleta para “continuar a ajudar o desenvolvimento do desporto”.

### “ETERNAMENTE GRATO”

Seguiu-se a entrega de lembranças ao homenageado por parte do Governo Civil de Aveiro, do Sporting Clube de Espinho



António Leitão deu uma volta à pista que tem o seu nome

(com a atribuição de um emblema em ouro), das associações de atletismo do Porto e de Lisboa, do Vitória Clube de Ovar e do Grupo Desportivo Outeiros.

Para finalizar a cerimónia, António Leitão proferiu algumas palavras. Manifestando-se surpreendido, uma vez que está afastado da

competição há muitos anos, considerou que, por esse facto, “a homenagem mais me honra”. Demonstrando a sua gratidão ao reconhecimento que lhe era prestado, António Leitão declarou estar “eternamente grato. As homenagens que mais prezo são as de Espinho”. Lamentando o facto

de já não poder responder com vitórias e feitos desportivos, o homenageado manifestou a sua satisfação pelo facto de o seu nome ficar gravado na história de Espinho. Agradecendo a presença dos seus colegas, António Leitão terminou com vivas ao desporto e ao atletismo. ■ J.B.

## Uma demonstração de carinho



“Espero que, de futuro, muita gente utilize este magnífico espaço”

“Seria falsa vaidade minha se não tivesse ficado feliz com a homenagem que me foi prestada” - assim começou por referir António Leitão depois de feito o baptismo da pista de tartan com o seu nome, acrescentando que “a mesma é uma demonstração de carinho por tudo quanto fiz de válido para o des-

porto e para a sociedade em geral, não só em Espinho mas sim pelos país inteiro”.

Embora satisfeito, Leitão não deixou de afirmar: “Ficava com pena quando pensava: o Carlos Lopes tem o seu nome perpetuado num pavilhão de Lisboa, a Rosa Mota deu o seu nome a um pavilhão

do Porto, enquanto Espinho - que tem um atleta olímpico (e no meu tempo não eram assim tantos...) - não atribuiu a esse mesmo atleta algo em troca pelo que fez. Por aquilo que sei, que não sou estúpido, eu fui, na cidade, e a nível desportivo, o expoente máximo”.

A finalizar, António Leitão deixou no ar um desejo: “Independente de a pista de tartan ter sido baptizada com o meu nome, o que eu espero é que este acto sirva para que, no futuro, apareça muita gente a utilizar este magnífico espaço”.

### JOSÉ MOTA: “HOMENAGEM MUITO JUSTA”

O presidente da Câmara Municipal, José Mota, considera “muito justa a homenagem que agora prestamos ao António Leitão, uma vez que foi um atleta de elite e que muito contribuiu para o desenvolvimento do atletismo português”. Mota defende que “o homenageado é um exemplo a seguir pela juventude espinhense na prática do desporto, pelo que a homenagem não pode ficar só pelo gesto simbólico, mas também no reunir de condições para que António Leitão possa transmitir aos mais novos toda a sua experiência adquirida enquanto atleta de alta competição”. ■