

SEMANÁRIO MARÉ VIVA

DIRECTOR INTERINO: ANTÓNIO GAIO • DIRECTOR-ADJUNTO INTERINO: ANTÓNIO CAVACAS • ANO XXIII - N.º 1080 • ESPINHO • 11-03-99 • PREÇO: 80\$00 (IVA Inc.)

Enterramento da linha férrea
Delegação da REFER visitou Espinho
PÁG. 8

Centro Social de Paramos promove UNIVA

Apoio ao emprego

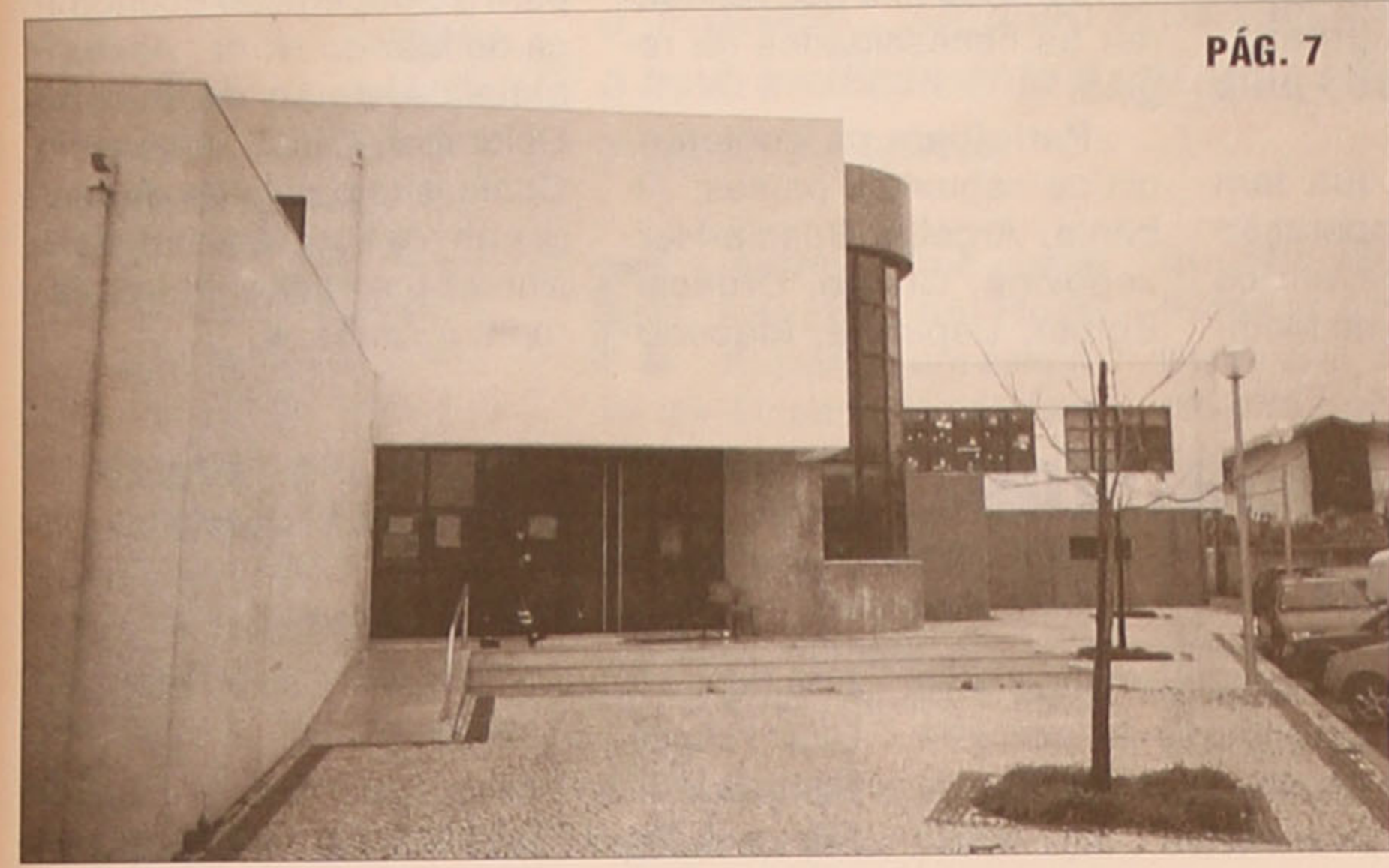

BIBLIOTECA PARA IDOSOS

CÂMARA MUNICIPAL CRIA LINHA TELEFÓNICA PARA ATENDIMENTO DE EMERGÊNCIAS - PÁG. 8

Medicamento anti-calvície apresentado em Espinho
Propecia: para pôr os cabelos em pé
PÁG. 3

Hóquei em patins - Campeonato Nacional 2.ª Divisão

'Mochos' na fase final com entrada 'de leão'



Vólei: SCE vence sem convencer maiatos

FRANCISCO FIDALGO DESCENTE - PÁG. 4

A Associação das Velhas Guardas dos Bombeiros Voluntários da Cidade de Espinho reúne antigos "soldados da paz" das duas corporações locais. Retirados do serviço activo, os membros da colectividade continuam a ter como lema ajudar quem precisa. A nova sede veio dar um maior impulso à prossecução desta divisa. - **pág. 8**

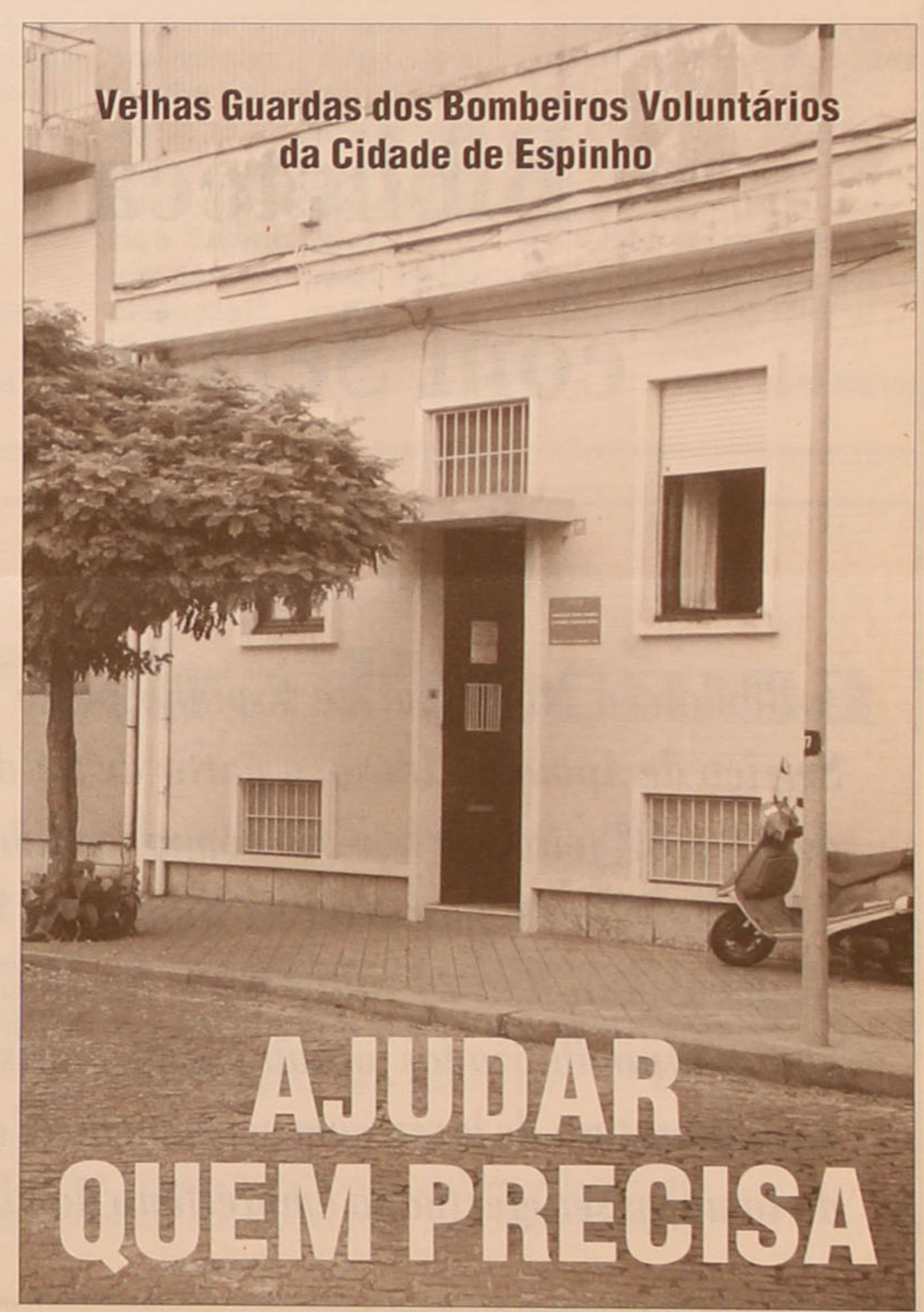

PSP faz duas detenções relacionados com posse de arma branca

Um ambiente 'de cortar à faca'

A Polícia de Segurança Pública de Espinho deteve, na manhã da última segunda-feira, no recinto da feira semanal, um homem de 33 anos, solteiro, trolha, residente na cidade, por ter ameaçado um familiar com uma arma branca.

Já no passado sábado, a PSP havia detido, no Casino Solverde, um outro indivíduo que se encontrava junto à porta principal da sala de bingo com uma faca de mato em sua posse. Tratava-se de um homem de 33 anos de idade, casado, operário fabril residente em S. Félix da Marinha, e que veio a ser constituído arguido, prestando termo de identidade e residência, após o que foi notificado para comparecer no Tribunal Judicial da Comarca de Espinho. No comunicado enviado à imprensa, a PSP não refere muito mais acerca da ocorrência e quais os motivos eventualmente invocados pelo indivíduo para a posse daquela faca, "com o comprimento de 24 centímetros de lâmina".

SE CONDUZIR, NÃO TELEFONE

No mesmo comunicado, a PSP de Espinho aproveita para aconselhar os automobilistas no sentido de evitarem atender/fazer chamadas de telemóvel durante o exercício da condução. Aliás,

aquela polícia vai mesmo intensificar a fiscalização sobre essa área, sendo que a contra-ordenação é punida com coima que pode variar entre os cinco mil e os 25 mil escudos.

Por falar em infracções, foram em número de oito as verificadas durante o último fim-de-semana, na sequência da operação selectiva de trânsito que a PSP levou a efeito. Foram fiscalizados 150 veículos.

Quanto a acidentes de viação, e no que respeita a esse mesmo período, a PSP participou sete ocorrências, de que resultaram quatro feridos, dois deles em estado considerado grave.

APREENDIDAS 35 DOSES DE DROGA

Na tarde desta terça-feira, a PSP procedeu à detenção de um homem de 35 anos de idade, casado, trolha, residente em Espinho, por posse de 31 doses de heroína, duas doses de cocaína e duas doses de haxixe. O indivíduo tinha também em sua posse a quantia de 18.200\$00 em moeda do Banco de Portugal. Após ter-lhe sido apreendido o dinheiro e a droga, o detido foi constituído arguido, prestou termo de identidade e residência e foi presente no Tribunal Judicial da Comarca de Espinho. ■

Em defesa do Mediterrâneo

Deputada Rosa Albernaz na Eslovénia

A deputada espinhense do PS, Rosa Maria Albernaz, estará presente na "III Conferência Interparlamentar sobre Segurança e Cooperação no Mediterrâneo", que tem hoje início em Ljubljana, na Eslovénia, e irá prolongar-se até ao próximo dia 15. A Assembleia da República Portuguesa estará representada por três dos sete deputados da União Interparlamentar do nosso país (2PS+1PSD).

Nesta sessão, que tem por tema-base "Cooperação e Segurança para prevenir os Conflitos na Região do Medi-

terrâneo", os participantes irão tentar obter um projecto único de cooperação e defesa para a bacia do mediterrâneo. O objectivo é que todos os países desta área possam, em pé de igualdade e sem excepção, obter políticas comuns nos campos financeiro, da segurança e humanitário, sendo que essa cooperação terá que responder às necessidades da região.

Participam na conferência os seguintes países: Albânia, Argélia, Bósnia-Herzegovina, Chipre, Croácia, Egipto, Espanha, Macedó-

nia, França, Grécia, Israel, Itália, Líbia, Jordânia, Líbano, Malta, Marrocos, Mónaco, Portugal, Síria, Eslovénia, Tunísia, Turquia e Jugoslávia. Serão observadores: Parlamento dos Estados Unidos da América, Federação Russa, Reino Unido, Palestina, Conselho da Europa, Assembleia Parlamentar para a Cooperação Económica do Mar do Norte, Assembleia da União da Europa Ocidental, OSCE, Conselho Consultivo da União do Magrebe Árabe, Parlamento Europeu e União Interparlamentar Árabe. ■

Lista de donativos para Laser

A notícia relacionada com a campanha de angariação de fundos destinados à aquisição de um Laser para a Oftalmologia promovida pela Liga dos Amigos do Hospital de Espinho, publicada na última edição deste jornal, continha algumas incorrecções. Assim, voltamos a publicar a lista de donativos recebidos entre 15 de Janeiro e 21 de Fevereiro:

Fábrica de Papel de Paramos, Ld.^a - 30.000\$00
Póli-Póli Poliesteros Reforçados Industriais, Ld.^a - 10.000\$00
Joaquim Pereira Ribeiro - 10.000\$00
José Nuno Martins e Filho, Lda - 30.000\$00
Edgar Ferreira - 50.000\$00
Farmácia Instituto Pereira Zagalo - Ovar - 20.000\$00
Fábrica de Papel Ponte Redonda, de Manuel José de Oliveira & C.^a Ld.^a - 250.000\$00
Refira-se que o valor dos fundos já angariados atinge o total de 1.404.248\$00. ■



MUNICÍPIO DE ESPINHO
CÂMARA MUNICIPAL

Gabinete de Atendimento ao Idoso

Biblioteca com Serviço de Apoio

A Biblioteca Municipal de Espinho passa a ter um Serviço de Apoio ao Idoso, a partir de 04 de Março, de 2.^a a 6.^a feira, no horário compreendido entre as 14h e as 19h, e a funcionar na Biblioteca Municipal (Gulbenkian), Rua 21 (altos de 'O Nosso Café').

Serão disponibilizados jornais diários, revistas variadas e literatura de lazer, com consulta local ou podendo também ser efectuado empréstimo domiciliário.

Linha Telefónica de Emergência - 732 17 39 -

Já está em funcionamento o Gabinete de Apoio ao Idoso, no Departamento de Desenvolvimento Local, na esquina da Rua 23 com a Rua 30, todos os dias, das 9h às 17h30.

ATENDIMENTO VIA TELEFONE

Entretanto, foi criada uma linha telefónica de emergência com o número 7321739, exclusivamente para atendimento aos idosos.

Assembleias
gerais

Cerciespinho

A Cerciespinho vai levar a efeito, no próximo dia 19 de Março, duas assembleias gerais, uma ordinária e outra extraordinária, ambas a realizar na sua sede social, na Estrada de Anta e Rua 25 de Abril, na vila de Anta.

Assim, às 20h30, realiza-se a assembleia geral ordinária, cuja ordem de trabalhos engloba os seguintes pontos: 1 - Leitura, discussão e aprovação da Acta da Assembleia Geral anterior; 2 - Leitura, discussão e aprovação do Relatório de Actividades da Direcção do ano de 1998; 3 - Apresentação, discussão e aprovação das Contas de Gerência do ano de 1998; 4 - Apresentação, discussão e aprovação do Relatório e Parecer do Conselho Fiscal.

Às 22h, terá início a assembleia geral extraordinária, com a seguinte ordem de trabalhos: 1 - Tomada de posse dos Corpos Gerentes para o triénio 1999-2001; 2 - Apresentação do Plano de Actividades e Orçamento para o ano de 1999; 3 - Apresentação, para discussão e aprovação, de qualquer assunto de interesse para a Cerciespinho. ■

Liga do Hospital

A Liga dos Amigos do Hospital Distrital de Espinho leva a efeito no próximo dia 20 de Março, pelas 10h30, no Salão dos Bombeiros Voluntários Espinhenses (Rua 16, 511), uma Assembleia Geral Ordinária que terá como ponto único da ordem de trabalhos "deliberar sobre a aprovação do relatório e contas da gerência do ano de 1998". ■

Medicamento anti-calvície apresentado (também) em Espinho

De fazer inveja a Sansão

Médicos especialistas garantem que, pela módica quantia de 9.800\$00/mês, poderá dizer-se adeus a perucas, loções, champôs milagrosos, transplantes e até mesmo àquela frase que já não convence ninguém: "É dos carecas que elas gostam mais!". É que, finalmente, vai ser lançado no mercado um medicamento apelidado de milagroso: o "Propecia". Segundo especialistas, o novo medicamento é um arma eficaz contra a queda de cabelo.

Realizou-se no último sábado, no Hotel Solverde, um simpósio de lançamento do Propecia. Diversos especialistas reuniram-se para debater como apenas um comprimido por dia deste medicamento, durante um ano, afecta a vida do seu consumidor.

Desde sempre que a calvície foi a dor de cabeça de muitos homens. No início, os cabelos tornam-se mais fracos. Depois, e gradualmente, começam a cair. A partir daqui, o processo é irreversível. Por isso mesmo é que ao longo dos tempos se tem lançado mão de todas as soluções para travar tal processo.

A alopecia androgénica, vulgarmente apelidada de "perda de cabelo masculina", afecta cerca de 50 por cento dos homens com mais de 50 anos. Os tratamentos de prevenção ou até "resolução" são dispendiosos e nunca têm os efeitos desejados. Pelo menos, os anti-androgénicos já não constituem novidade, mas afectavam a testosterona do homem, com consequências ao nível sexual.

Conforme os especialistas pretendem comprovar

através de pesquisas, o Propecia é eficaz em 80 por cento dos casos. Mas não estarão a criar-se falsas expectativas? O director de dermatologia do Hospital de Santo António, António Massa, presente no simpósio, afirma que não: "**Não concordo! Este medicamento traz melhorias efectivas a nível do crescimento do cabelo, tornando-o mais rijo e forte. Depois, este medicamento, utilizado conjuntamente com outros produtos, é mais eficaz, o cabelo fica mais armado, e reduz também o nível de gordura da pele, o que é um grande conforto!**".

DIHIDROTESTOSTERONA E FOLÍCULOS

A perda do cabelo masculina obedece a um padrão. Assim, existe uma fase de crescimento que varia de dois a seis anos. Segue-se uma fase de repouso de três meses, após o que o cabelo cai. O ciclo repete-se.

No entanto, nos homens que sofrem de perda de cabelo, este processo vai fazendo nascer cabelos mais fracos, por vezes visíveis numa penugem. Por esta



Muitos especialistas e curiosos para saber mais sobre o 'Propecia'

altura, as glândulas sebáceas continuam a produzir o óleo dos folículos capilares, que entram em superprodução, o que dá à pele um aspecto oleoso e brilhante.

A grande causadora da perda do cabelo é a dihidrotestosterona (DHT). Chegou-se a esta conclusão graças ao facto de os homens com perda de cabelo terem apresentado níveis elevados de DHT na zona calva do couro cabeludo. Assim, a conclusão (final) de estudos realizados mostrou que, em dois anos, com o Propecia a anular os efeitos da DHT, 83 por cento dos homens não sofreram mais perda de cabelo.

NÃO HÁ... BELO SEM SENÃO

Mas desenganem-se os totalmente calvos - o Propecia só pode ser utilizada pe-

los homens que ainda possuem algum cabelo, por muito pequeno e fraco que seja... Essa utilização é indicada para o sexo masculino, mas as mulheres também podem tirar partido do medicamento, ainda que só possam recorrer a ele depois de ultrapassada a menopausa.

O preço do Propecia não será muito convidativo, o que pode levar a concluir estarmos perante um medicamento de alguma forma elitista. Tem a palavra o médico António Massa: "**Penso que o preço deste medicamento foi muito bem ponderado... Aliás, acho que os tratamentos ainda agora utilizados rondam praticamente o mesmo custo que este por mês!... Nos Estados Unidos, as vendas têm sido muito elevadas!**".

E não será este um produto algo fútil, quando a

nossa sociedade se debate com outras doenças muito mais "importantes"? O médico dermatologista conclui que tudo isso é muito relativo: "**É um problema de cada um. Pode-se sentir necessidade de ter uma imagem melhor devido ao fruto da profissão, nos relacionamentos... Este medicamento actua também como um protector solar, evita também a gordura da pele, o que é muito confortável...**". Ainda a propósito, António Massa refere: "**Deduzo que alguém só irá utilizar o Propecia depois de ter os problemas básicos de saúde solucionados...**".

Uma coisa é certa: António Massa não tem qualquer dúvida quanto ao facto de o Propecia ser realmente eficaz e que, por isso mesmo, "**deve ser utilizado**". ■

RAFAELA VIEIRA SANTOS

MARÉ VIVA

DIRECTOR INTERINO António Gaio

DIRECTOR-ADJUNTO INTERINO António Cavacas

CHEFE DE REDACÇÃO José Barrosa

REDACÇÃO Abílio Adriano, João Teles, Manuela Lima Barrosa

FOTOGRAFIA Cassiano Soares

CARTOON Nestinho, Vitor Hugo

COLABORADORES Carlos Humberto Cruz, Carlos Luís Gaio, Henrique Gomes, Marcelino Nunes, Rafaela Vieira Santos

COLONISTAS A. Correia de Araújo, Antero Monteiro, Carlos Campos, Carlos Sárria, Jorge Carvalho, José Luís Peralta, Mário Cálix, Nunes Carneiro, Rui Abrantes

COLABORAÇÃO ESPECIAL Carlos Morais Gaio

REDACÇÃO E COMPOSIÇÃO Rua 62 n.º 251 - Espinho

Telef. 7320377 - Fax 7346015

PROPRIEDADE E EXECUÇÃO GRÁFICA NASCENTE - Cooperativa de Acção Cultural, CRL - Espinho - Telef. 7341621 / 7344611

TIRAGEM DESTA NÚMERO 1.500 exemplares

DEPÓSITO LEGAL 2048/83



Café COSTA VERDE

Pinto 8 Assunção, Ld.º.

Se deseja tomar um bom café ou lancher

FAÇA-NOS UMA VISITA

Av. 8 n.º 1428 - Telef. 7345038
ESPINHO

José Domingues Pereira

TÉCNICO DE CONTAS

Escritório: Rua 12 n.º 780
Telef. 7310361
4500 ESPINHO



Pedra Preciosa

Maria do Céu Santos, proprietária da Ourivesaria, convida-o a visitar este novo estabelecimento.

Venha conhecer as vantagens de ser possuidor de um Cartão Cliente e das condições especiais de pagamento que temos para lhe oferecer.

OURIVESARIA PEDRA PRECIOSA - AVENIDA 8 N.º 586
CENTRO COMERCIAL SOLVERDE 2 - 4500 ESPINHO
Telefone: 7346628

Futebol - jogo-treino: Sp. Espinho, 3 - Sanjoanense, 0

Encontro de velhos rivais

O Sp. Espinho aproveitou o interregno do campeonato - por causa da Taça de Portugal - para realizar um jogo-treino com o seu vizinho e velho rival Sanjoanense, o qual acabou por ser bastante proveitoso, não só em termos de resultado (que é o que menos conta nestas situações) mas, também, no aspecto exibicional.

As exibições produzidas e os resultados averbados nas últimas três jornadas deixaram bastante insatisfeitos os responsáveis espinhenses, que, no dia seguinte à derrota com o Desportivo das Aves, desceram ao balneário para uma con-

versa com o plantel, que fonte próxima dos "tigres" revelou-nos ter como intenção funcionar como "chicotada psicológica interna". Dizendo de outra forma, serviu a conversa para alertar os jogadores para as más exibições que vinham sendo realizadas.

Do que foi dito nas "profundezas" do balneário, pouco ou nada transpirou cá para fora, mas uma frase parecida com "quem não estiver interessado em servir o Sp. Espinho com total dedicação, pode ir embora" terá sido dita olhos nos olhos aos jogadores, isto a avaliar pelo que eles se esforçaram e

correram durante o treino com a Sanjoanense.

Para este jogo-treino, Carvalho introduziu algumas alterações em relação aos jogadores que têm sido utilizados nas partidas mais recentes, sendo a mais notada a entrada de Filipe para o lugar de Túbia, só que o jovem ex-Futebol Benfica não foi feliz, e, escassos minutos depois do começo da partida, acabou por sair lesionado.

Mas, mais que as mexidas feitas no "onze" formado por Carvalho, e levando mesmo em linha de conta o valor do adversário, saltou à vista o empenhamento dos jogadores utilizados,

ficando a impressão que estes não passaram ao lado do puxão de orelhas resultante dessa tal conversa no balneário.

O Sporting Clube de Espinho venceu por 3-0, com 2-0 ao intervalo, tendo marcado os golos Artur Jorge (1-0), Paulão (2-0) e Moura (3-0). No começo, o Sp. Espinho alinhou com: Luís Póvoa; Chico Silva, Filó, Marco Aleixo e Pedro Silva; Gilmar, Carlos Pedro e Paulão; Tozé, Artur Jorge e Filipe. Foram ainda utilizados por Carvalho: Marco, Serginho, José Joaquim, Pedro, Rui Sérgio, Rui João, Túbia, Alvarez, Agostinho e Moura. ■

Voleibol: Sp. Espinho, 3 - Castelo da Maia, 1

SCE mais perto do 'penta'

O Sp. Espinho venceu o Castelo da Maia em partida a contar para a 5.ª jornada (a penúltima) da fase intermédia do Campeonato Nacional Masculino A1, o que lhe permite ir para o play-off preliminar em primeiro lugar, onde vai começar por defrontar o último a sair da partida Nacional-Leixões. Quanto ao jogo, foi fraco, numa vitória justa dos "tigres".

No primeiro parcial, os espinhenses foram superiores e poucas hipóteses deram ao Castelo da Maia, vencendo por um claro 15-9. O segundo set, o mais equilibrado no resultado final, foi bastante irregular na marcha do marcador. Os maiatos rapidamente chegaram ao 8-1, mas depois acusa-



Qualidade não foi tônica do jogo

ram a lesão do seu distribuidor, Pedro Azenha, aproveitando os "tigres" para redu-

zir. Ponto a ponto, o Sporting de Espinho chegou ao empate (15-15), mas os

maiatos acabariam por vencer, por 17-15.

FIDALGO CONTESTA

Nos dois parciais seguintes, houve várias alterações no marcador e excelentes recuperações pontuais de parte a parte, só que, nos momentos decisivos, o Sp. Espinho foi mais concentrado e acabou por vencer, primeiro por 15-12 e, depois, por 15-10, com os técnicos do Castelo da Maia a contestarem várias situações do jogo, tendo mesmo Francisco Fidalgo, treinador dos maiatos, afirmado que, "neste momento, não existem condições para qualquer adversário vir vencer ao pavilhão do Sp. Espinho". ■

Futebol juvenil

Juniores no comando

Para a fase final do Distrital de JUNIORES, o Sp. Espinho recebeu e venceu o S. João de Vêr, por 4-0, resultado que permite ao conjunto espinhense continuar no comando da prova, embora com um jogo a mais em relação ao segundo classificado (Lourosa). Apesar da vitória folgada, o Sp. Espinho acabou por não fazer uma exibição correspondente à sua condição de líder e teve mesmo algumas dificuldades na parte inicial da partida. Porém, inaugurado o marcador, já depois dos vinte minutos, a equipa serenou, e, ainda antes do intervalo, conseguiu chegar ao 3-0. Na etapa complementar, com o resultado já feito, os "tigres" procuraram essencialmente gerir o tempo e a vantagem no marcador, enquanto a formação de S. João de Vêr tentava, de forma animada, o chamado "ponto de honra". Seria, contudo, o Sp. Espinho a fazer funcionar de novo o marcador, e, já na recta final, acabou por desperdiçar algumas oportunidades para alcançar um resultado mais expressivo.

No escalão de INICIADOS, a equipa A venceu de forma categórica (6-0) o Paços de Brandão, confirmando uma vez mais a sua candidatura de subida ao Nacional. Bem pior está a formação B, que, na Feira, foi goleada (9-0) pelo Feirense.

As ESCOLAS foram a Lamas vencer o conjunto local, por 1-0, mas o resultado não espelha o domínio exercido ao longo de toda a partida pelos espinhenses, que viram sete bolas devolvidas pelos ferros da baliza lamacense, a que se juntam quatro oportunidades de baliza aberta desperdiçadas pelos seus avançados. Curiosamente, o golo da vitória acabaria por ser marcado na própria baliza por um defensor dos locais, a culminar mais uma jogada confusa em cima da linha fatal dos lamacenses. ■

Colocação de lápides

A colocação de lápides nos túmulos de antigos dirigentes a atletas do Sporting Clube de Espinho por parte de uma comissão mandatada para o efeito pela direcção do clube prossegue no próximo dia 14 de Março, pelas 12 horas. Desta feita, serão colocadas lápides nos jazigos de João Brandão Barbosa, Dr. Joaquim Pinheiro de Moraes e Carlos Bouçon Ribeiro. Relembre-se que esta iniciativa vai decorrer todos os meses até ao final do corrente ano. ■

Magos reúnem em AG

Os Magos Futebol Clube de Anta realizam esta sexta-feira, dia 12 de Março, pelas 21h30, uma assembleia geral ordinária na sede da colectividade, ao Largo da Igreja de Anta.

A sessão terá como pontos da ordem de trabalhos a apreciação, discussão e votação do relatório e contas do exercício do ano de 1998 (com parecer do conselho fiscal), bem como outros assuntos que vierem a ser entendidos como de interesse para o clube. ■



Manuel Gomes de Sousa

AGRADECIMENTO E MISSA DO 7.º DIA



Sua esposa, filhos, nora, netos e demais família vêm por este meio, agradecer, muito sensibilizada e reconhecidamente, às pessoas que tomaram parte no funeral ou que de outro modo se associaram à sua dor, e participar que dia 15, segunda-feira, será celebrada, pelas 19 horas, missa de 7.º dia na Igreja Matriz de Espinho, agradecendo desde já a todos quantos participarem na santa eucaristia.

Espinho, 11 de Março de 1999.

Julieta de Sousa Alves de Oliveira
Manuel Osório de Oliveira e Sousa
Rui de Oliveira e Sousa

Maria Luciana Pereira Magalhães Oliveira e Sousa
Magda Curado de Sousa
Rui Pedro Magalhães Oliveira e Sousa

FUNERÁRIA N.ª S.ª D'AJUDA - SANCEBAS & LUÍS ALVES - RUA 20 N.º 887 - TEL. 7345129 - 4500 ESPINHO



Junta e Assembleia de Freguesia de Espinho

Vêm por este meio agradecer, reconhecidamente, a todas as pessoas que se dignaram tomar parte no funeral do Sr. Manuel Gomes de Sousa, pai do Secretário desta Junta, Sr. Manuel Osório de Oliveira e Sousa, ou que de outro modo manifestaram pesar.

Comunicam que dia 15, segunda-feira, será celebrada, pelas 19 horas, missa do 7.º dia na Igreja Matriz de Espinho, agradecendo desde já a todos quantos participarem na eucaristia.

Espinho, 11 de Março de 1999.

FUNERÁRIA N.ª S.ª D'AJUDA - SANCEBAS & LUÍS ALVES - RUA 20 N.º 887 - TEL. 7345129 - 4500 ESPINHO

Futebol popular - 'interconcelhias'

Espinhenses bem

Disputaram-se no passado fim-de-semana as partidas da 2.ª mão dos quartos-de-final das competições interconcelhias, que decorreram de feição para as equipas espinhenses, já que todas passaram às meias-finais.

Para a Taça dos Campeões os Ág. de Paramos foram a Vila do Conde empatar com o Gião a duas bolas, resultado que, face ao 4-1 da 1.ª mão, permite ao conjunto paramense ultrapassar esta eliminatória.

Na Taça das Taças, os Magos de Anta venceram em casa o S. Romão (St.º Tirso), por 7-2, confirmando a vitória por um 1-0 alcançada no jogo da 1.ª mão. Nesta competição também os Leões, que ficaram isentos nesta eliminatória, estão apurados para as meias-finais.

Quanto à Taça da Federação, a Ass. de Esmojães viajou até ao reduto do Madre Deus (Guimarães) depois de no primeiro jogo ter vencido (1-0). Contudo, a formação espinhense conseguiu contornar a magreza da vantagem e acabou mesmo por voltar a vencer, desta feita por 2-1, acabando assim por vingar a derrota dos Ág. de Anta na eliminatória anterior ante esta mesma formação vimaranense. Por seu turno, o Cantinho, que havia perdido na Póvoa ante os Unidos ao Varzim, por 3-2, era a única formação espinhense que tinha que recuperar de um resultado desfavorável. Apesar das dificuldades sentidas ao longo da partida, o Cantinho lá conseguiu fazer o golito da ordem e com ele garantir a passagem às meias-finais.

Neste fim-de-semana também se disputaram os jogos referentes à 2.ª jornada do campeonato de juniores B. J.V. Estrada-Académico foi o jogo mais equilibrado, tendo terminado com vitória dos primeiros, por 5-4. Ao contrário, os Leões golearam os Magos, por 6-1. ■

Futebol de cinco

Meia dúzia

Após paragem de um mês, regressou no passado sábado o Campeonato Nacional de Futebol de Cinco da 2.ª Divisão, tendo a Novasemente, em partida referente à 15.ª jornada, batido os vizinhos do S. João de Vêr por expressivo 6-0.

Este jogo era encarado com algumas cautelas por parte dos responsáveis da formação espinhense, já que o mesmo tinha contornos de "derby". Porém, a Novasemente entrou determinada e cedo tomou conta do jogo, sucedendo-se as jogadas de ataque e, com naturalidade, os golos, chegando o intervalo com a formação de Esmojães a vencer, por 4-0.

Na etapa complementar, o S. João de Vêr esboçou uma reacção que esbarrou na bem posicionada defesa dos locais. O técnico dos espinhenses aproveitou para neste período fazer rodar todos os jogadores e isso acabou por provocar desacertos na finalização, perdendo-se flagrantes oportunidades para fazer voltar a funcionar o marcador. Já na recta final, com o adversário sem poder de reacção, a Novasemente marcou mais dois golos, fixando o resultado em 6-0.

Com este resultado a Novasemente mantém o primeiro lugar com dois pontos de vantagem para o Codal (Vale de Cambra). ■

Hóquei em patins

AAE goleia Riba D'Ave

Ao vencer (9-3) o Riba D'Ave, a Associação Académica de Espinho iniciou da melhor forma a sua participação na fase final do Campeonato Nacional da 2.ª Divisão (Zona Norte).

Apesar da vitória folgada ante o conjunto minhoto, a Académica de Espinho sentiu enormes dificuldades na parte inicial da partida, período em que não conseguiu encaixar-se na estratégia do adversário, que, logo aos quatro minutos, se colocaria em vantagem no marcador. De certa forma, o golo madrugador do Riba D'Ave enervou os academistas, que foram nesse período um conjunto muito intranquilo, disso tirando partido a formação visitante para chegar ao 3-0.

Feitas as rectificações necessárias, os espinhenses conseguiram estancar as saídas do adversário para o contra-ataque, e cada vez obrigava-o mais a defender

junto da sua área. Por volta dos quinze minutos, os academistas conseguiram finalmente alvejar com êxito a baliza minhota. Animados, os "mochos" viraram o jogo de pantanas, pressionando cada vez mais a formação rasteira, que se via em palpos de aranha para contrariar a avalanche atacante dos locais, que, já perto do intervalo, e no espaço de um minuto, fizeram dois golos, colocando o resultado em 3-3.

ÂNIMOS EXALTADOS

Na etapa complementar, assistiu-se a um autêntico festival de hóquei por banda dos academistas, que cedo fizeram novo golo e pela primeira vez ficaram na frente do marcador (4-3). Num curto espaço de tempo, os golos sucediam-se na baliza minhota e, aos dez minutos, já a AAE chegava ao 7-3, vantagem que acabaria por ser ampliada (8-3) anda antes do

quarto-de-hora. Foi então altura de haver protagonismo por parte da arbitragem, que acabou por exaltar os ânimos nas hostes academistas e levou à expulsão do seu técnico, Eduardo Duarte. A partir daqui, a agitação foi uma constante dentro e fora das quatro linhas, sendo necessário recorrer ao reforço policial para acalmar os ânimos. Ainda antes do final, os academistas marcaram novo golo e fixaram o resultado definitivo em 9-3.

INICIADOS COM JORNADA DUPLA

Para os Iniciados houve jornada dupla no fim-de-semana. No sábado, foram ao recinto do F.C. Porto empatar a três bolas, com dois a um para os "dragões" ao intervalo. No recomeço, os academistas chegaram ao empate, e, até final, mais um golo para cada lado colocaria o marcador em 3-3. ■

No domingo, os academistas venceram frente ao Vigorosa, por 2-1, depois de terem estado a perder por 0-1 ao intervalo. ■

CAMPEONATO NACIONAL II DIVISÃO - FASE FINAL SENIORES

AAE, 9 - Riba D'Ave, 3

CAMPEONATO NACIONAL DE JUVENIS

Leiria (Marrazes), 1 - AAE, 2
Vigorosa, 4 - AAE, 3

CAMPEONATO NACIONAL DE INICIADOS

FC Porto, 3 - AAE, 3
Vigorosa, 1 - AAE, 2

CAMPEONATOS DISTRITAIS SENIORES

Vigorosa, 6 - AAE, 6

JUNIORES

AAE, 9 - Vila Pouca, 3

INFANTIS-A

AAE, 8 - FC Porto, 1

INFANTIS-B

AAE, 1 - Inf. Sagres, 2

Hóquei de sala - Taça de Portugal: AAE, 10 - A.H. Lousada, 1

Disputou-se no último fim-de-semana a primeira eliminatória da Taça de Portugal em Hóquei em Campo, tendo a Associação Académica de Espinho levado a melhor (10-1) sobre a Associação Hóquei de Lousada, em partida realizada no recinto sintético de St.ª Maria de Lamas.

Curiosamente, foi a equipa de Lousada a primeira a marcar. Contudo, os academistas até ao intervalo chegaram ao 4-1. Na etapa complementar, a formação espinhense limitou-

-se a confirmar o seu favoritismo e fez mais seis golos.

Entretanto, inicia-se no próximo domingo o Campeonato Nacional da modalidade, com a Académica de Espinho a receber o Belenenses às 14h30, de novo no "sintético" de Sta. Maria de Lamas. O clube espinhense convida todos os simpatizantes da modalidade a presenciarem esta e outras partidas, dadas as grandes condições que o União de Lamas oferece para a prática desportiva. As entradas são gratuitas. ■

AAE em assembleia(s)

A Associação Académica de Espinho vai realizar, no seu pavilhão, no próximo dia 18 de Março, uma Assembleia Geral Ordinária, para a qual convoca todos os seus associados no pleno gozo dos respectivos direitos estatutários. A assembleia, com início marcado para as 21h, terá a seguinte ordem de trabalhos: 1 - Leitura, discussão e aprovação da acta da Assembleia Geral anterior; 2 - Apreciação, discussão e aprovação do Relatório e Contas respeitantes ao exercício de 1998; 3 - Discussão de qualquer outro assunto de interesse para a colectividade.

ELEIÇÕES EM ABRIL

Entretanto, o clube agendou já uma Assembleia Geral Eleitoral para o próximo dia 15 de Abril, que terá igualmente lugar no pavilhão da Académica, a partir das 21h30. O ponto único da ordem de trabalhos é a "eleição dos órgãos sociais para o biénio 1999/01". A assembleia irá funcionar entre as 21h30 e as 23h, procedendo-se de imediato ao apuramento provisório dos resultados. A apresentação das candidaturas deverá obedecer ao estabelecido no art.º 83.º do estatutos do clube, e, nos termos do n.º 5, a data-limite para a entrega das listas é o dia 31 de Março. ■

ELVIRA SILVA

Especialista de dermatologia e venereologia (doenças da pele)

CONSULTÓRIO: Rua 11 n.º 746 - Telef. 7343467

RIBESCAPE

Montagem e reparações rápidas de escapes

Abertos também aos sábados de manhã

Rua do Loureiro - Tel. 7310312
ESPINHO (Zona Industrial)

- Garantia
- Preço
- Qualidade
- Rapidez
- Estacionamento
- Pessoal Especializado
- Técnica



ÓPTICA DE ESPINHO

ÓPTICA MÉDICA - LENTES DE CONTACTO



EXECUÇÃO DE TODO O RECEITUÁRIO MÉDICO

LENTES DE CONTACTO C/TRATAMENTO

FORNECEDOR OFICIAL DOS SERVIÇOS SOCIAIS

- RUA 23 N.º 836 - TELEF. 7346717 - 4500 ESPINHO -

Óptica de Esmoriz

ÓPTICA MÉDICA - LENTES DE CONTACTO

EXECUÇÃO DE TODO O RECEITUÁRIO MÉDICO

Lugar da Vinha - 3885 ESMORIZ - (Junto à Policlínica)

BOUTIQUE HOMEM E SENHORA

Hugo gama

Rua 62 n.º 128 • Telef. 7321366 • 4500 Espinho

Bom Café... é da

Casa Alves Ribeiro

Rua 19, 294 - Espinho

tem fábrica própria

Palavras cruzadas interpretativas

Problema N.º 13

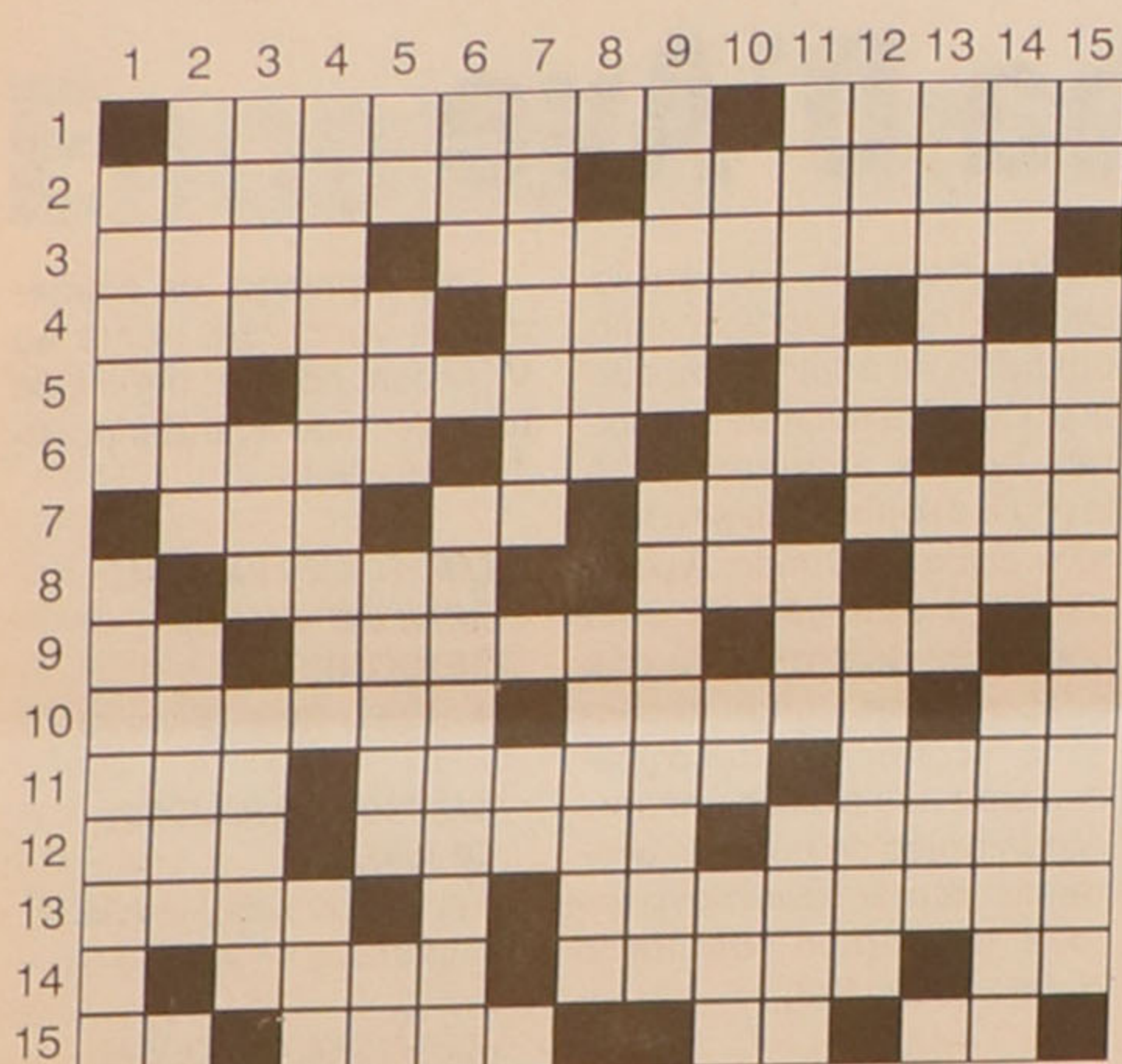

Horizontais

1 - Para começar é acabar. Mas aqui é o fim. 2 - É homem da beira-mar, entre Aveiro e Porto. Realmente é dar paleio. 3 - Anda, irral! Este está muito azafamado. 4 - Depois do jogo de cartas, estão quarenta. Isto também é ambar. 5 - Realmente é no meio das ruas. Cuidado que este está bêbado. É terceira. 6 - Queira Deus! É mesmo no meio da mira. Agora malícia. Ao contrário é aqui. 7 - Mas agora é naquele lugar. Uma forma apocopada da preposição com. A baga da videira perdeu cinco. Ponha aqui o deus dos ventos. 8 - Um género de falcão. No totobola é um empate. Ele fugiu do palácio episcopal. 9 - É ali mas para cá. Foi transferido para outro dia. Isto é um salto brusco. 10 - São opiniões sistematizadas, sistema, tese, etc. Ponha aqui calcular. A velhaca está de costas. 11 - Isto está no meio das canas. Este está unido. Cuidado com a vertigem. 12 - Tem programas bons, maus e outros assim assim. Agora vai colocar aqui vinte mãos de papel. Este cabrito só tem um ano. 13 - Para acreditar é só escrever ao contrário. Aqui um incapaz tem a unidade à sua frente. 14 - É navegar mas para cá é pouco frequente. Ponha aqui a cara. A mãe perdeu a cabeça. 15 - Está isolado e não está direito. É semelhante à uva. É uma preposição com artigo. Isto fica

para os lados de Oliveira de Azeméis.

Verticais

1 - Não contém absolutamente nada. Que grande gato! 2 - Parafuso é o que vai escrever. Aqui está o professor da escola superior. 3 - Isto é um equívoco. Vai-te! Para cravar peixes grandes tem de por isto direitinho! 4 - Tornar a explicar é bem preciso para certas cabeças... Se é para cozer, ainda não está... 5 - Está a seguir ao ré. Para alguns a de mel acontece mais do que uma vez... Mas aqui é detestar. Vá para cá!!! 6 - Raiva, pronto. Esta cria bem. 7 - Exactamente tabelião. Está aqui. 8 - Emir. Agora pode descansar no sono. 9 - Para executar tem de escrever ao contrário. Bem agora é um palavrão relativo à esposa. 10 - Esta ópera não tem pés nem cabeça! Vai para fora. Diz-se que tem isso tem medo... Pode ser protecção. 11 - É um tecido de seda lustrosa. Quem fez isto é porque trabalhou. Este tem aptidão. 12 - Prende com as gengivas. A pessoa masculina de quem se fala. Está concluído. 13 - É lançar a rede. É usada nas confrarias religiosas. Ponha aqui o ion. 14 - Dar esta, é auxiliar. Quem faz isto, consente. Tem uma forma de arco. 15 - A letra do alfabeto grego que corresponde ao nosso R, está de pernas para o ar. Para terminar o palerma, tem aos pés o profeta que fundou o islamismo.

Soluções do problema anterior:

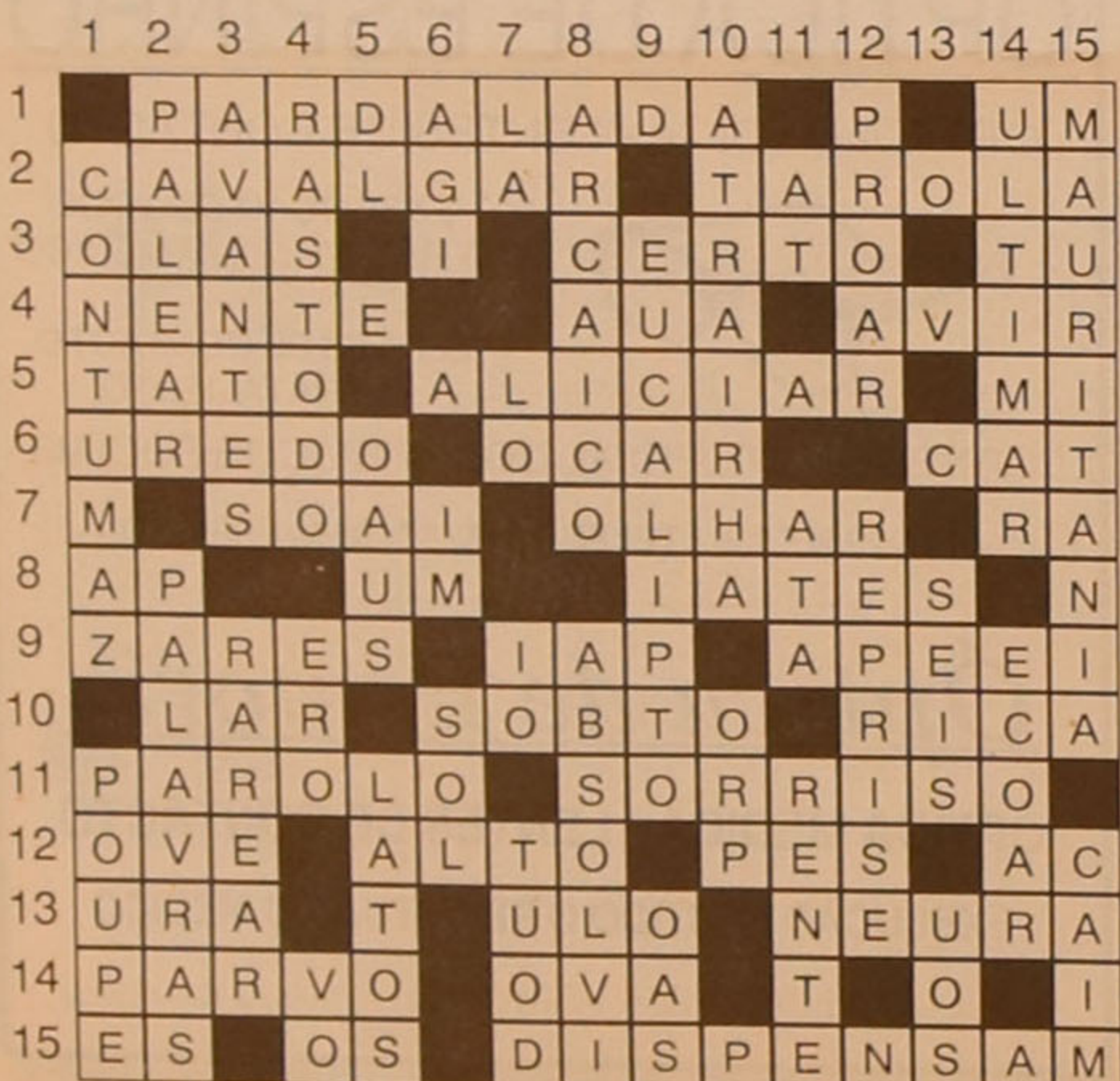

'MARÉ VIVA' N.º 1080 - 11.03.99 - SEGUNDA (E ÚLTIMA) PUBLICAÇÃO

Ministério das Finanças

REPARTIÇÃO DE FINANÇAS DO CONCELHO DE ESPINHO

ANÚNCIO

'Execuções Fiscais'

PROCESSO N.º 101083.2/96

Daniel Ferreira Dias, Chefe de Repartição de Finanças do concelho de Espinho, faz saber que:

No dia 29, do próximo mês de Março/99, pelas 10 horas, nesta Repartição de Finanças, se há-de proceder à venda por proposta em carta fechada dos bens constantes da relação anexa, penhorados a Construções J. Devesas, Lda, residente em Trv. da Fonte da Idanha, 92 - Anta, deste concelho, para pagamento da importância de 3.609.567\$00, proveniente de I.R.C. dos anos de 92.

Bens penhorados
(ver relação anexa)

Os bens vão à venda por 70% dos valores indicados na relação. A abertura das propostas far-se-á

no dia e hora referidos, pelo que as mesmas terão de ser apresentadas nesta repartição até àquela hora identificando exteriormente o n.º do processo executivo.

É fiel depositário José Manuel Sousa Couto, residente em Rua Capela dos Ramos, n.º 160, Anta - 4500 Espinho, o qual mostrará os mesmos a quem esteja interessado, nas condições previstas e a esta-

belecer, conforme art.º 891 do C. P. Civil.

A venda dos bens está sujeita a I.V.A..

São citados os credores desconhecidos, bem como os sucessores dos credores preferentes, para deduzirem os seus direitos, querendo, cujos créditos gozem de garantia real sobre os bens penhorados.

Espinho 26/2/98

O Chefe de Repartição,
Daniel Ferreira Dias

O Escrivão,
[assinatura ilegível]

RELAÇÃO DE BENS PENHORADOS

Um escritório no 2.º andar traseiras com entrada pelo n.º 1019 da Avenida 24, constituído por sótão amplo e sanitários, com a área de 32,70 m2, inscrito na matriz predial urbana da freguesia de Espinho, sob o artigo 3681-G, com o valor tributável de Esc. 4.158.000\$00. Está inscrito na C.R. Predial sob o n.º 00901/010294.

Repartição de Finanças do Concelho de Espinho, em 99/02/26.

O Escrivão
[assinatura ilegível]

'MARÉ VIVA' N.º 1080 - 11.03.99

'Maria Rosa, Limitada'

CONSERVATÓRIA DO REGISTO COMERCIAL DE ESPINHO

N.º de Matrícula 00589/880722
N.º de Identificação de Pessoa Colectiva 502010029
N.º de Inscrição 05
N.º e Data da Apresentação Ap. 29/990210

Rosa Paula da Silva Maia, 2.ª Ajudante da Conservatória do Registo Comercial de Espinho, CERTIFICO que, em relação à sociedade em epígrafe, foram alterados os artigos 3.º e 4.º do contrato, ficando este com a seguinte redacção:

ARTIGO 3.º

O capital social, integralmente realizado em dinheiro e outros valores constantes da escrita social, é de quatrocentos contos e corresponde à soma de duas quotas de duzentos contos, uma de cada um dos sócios Maria Rosa Moreira Soares e José Manuel Moreira da Silva.

ARTIGO 4.º

1 - A gerência da sociedade, remunerada ou não, conforme o que for deliberado em assembleia geral, fica afectada ao sócio José Manuel Moreira da Silva, desde já nomeado gerente, bastando a sua assinatura para obrigar a sociedade em todos os seus actos e contratos e a representar em juízo, activa e passivamente.

2 - Em ampliação à sua esfera normal de competência, o gerente poderá comprar e vender viaturas automóveis.

O texto do contrato na sua redacção actualizada ficou depositado na pasta respectiva. Está conforme o original. Contém 2 folhas.

Conservatória do Registo Comercial.
Espinho, 25 de Fevereiro de 1999.

A Ajudante,
Rosa Paula da Silva Maia

'MARÉ VIVA' N.º 1080 - 11.03.99

'Agência de Contribuintes de Anta, Limitada'

CONSERVATÓRIA DO REGISTO COMERCIAL DE ESPINHO

N.º de Matrícula 00694
N.º de Identificação de Pessoa Colectiva 502259167
N.º de Inscrição 08
N.º e Data da Apresentação Ap. 19/990226

Rosa Paula da Silva Maia, 2.ª Ajudante da Conservatória do Registo Comercial de Espinho, CERTIFICO que foi aumentado o capital social da sociedade em epígrafe de 400.000\$00 para 1.002.410\$00 tendo em consequência sido alterados os artigos 3.º, 5.º e 6.º do respectivo contrato, ficando este com a seguinte redacção:

ARTIGO 3.º

O capital social, integralmente realizado em dinheiro e outros valores constantes da escrita social, é de cinco mil euros e corresponde à soma de cinco quotas: uma de três mil euros do sócio Marcial Rodrigues de Oliveira e quatro quotas de quinhentos euros, uma de cada um dos sócios, Rosália da Rocha Moreira Oliveira, Marco André Moreira Oliveira, Cláudia Salomé Moreira Oliveira e Samuel Filipe Moreira Oliveira.

ARTIGO 5.º

A gerência da sociedade, remunerada ou não, conforme o que for deliberado em assembleia geral, fica afectada aos dois sócios Marcial Rodrigues de Oliveira e Rosália da Rocha Moreira Oliveira.

ARTIGO 6.º

Para obrigar a sociedade em todos os seus actos e contratos e a representar em juízo activa e passivamente, basta a assinatura de um gerente.

§ único - Em ampliação à sua esfera normal de competência, a gerência poderá comprar e vender veículos automóveis.

O texto do contrato na sua redacção actualizada ficou depositado na pasta respectiva. Está conforme o original. Contém 3 folhas.

Espinho, 3 de Março de 1999.

A Ajudante,
Rosa Paula da Silva Maia

Reunião de Câmara

Mota no Brasil

O presidente da Câmara Municipal de Espinho, José Mota, vai deslocar-se mais uma vez ao Brasil. Esta deslocação vem na sequência de dois convites formulados ao presidente. A família do emigrante espinhense Bernardo Pereira Tavares convidou José Mota a estar presente na comemoração do 60.º aniversário do seu patriarca, que se realiza no próximo dia 20 de Abril, no recinto da Casa de Portugal, em São Paulo. O clube de Portugal do grande ABC de São Paulo convidou igualmente o presidente da Câmara para uma visita àquela cidade brasileira.

Esta deslocação foi autorizada por maioria, tendo os vereadores do PSD, Armando Jacinto e Luís Montenegro votado contra e apresentado um a declaração de voto em que justificam esta posição "tendo por base uma linha de coerência exposta anteriormente, onde recomendaram reunir em cada visita um maior número de eventos e de acentuada relevância". Armando Jacinto e Luís Montenegro consideram que, "muito embora o respeito e consideração que o aniversariante merece, tal facto não justifica de por si a deslocação oficial e institucional do Senhor Presidente da Câmara". ■

'Artes Circenses'

A Câmara Municipal de Espinho vai promover mais uma acção de formação dirigida a elementos de grupos de teatro, colectividades e escolas do concelho, iniciativa que surge na sequência do trabalho anteriormente desenvolvido nesta área.

Esta acção, denominada "Artes Circenses", vai ter lugar no próximo dia 21 de Março, das 10 às 12 horas e das 14 às 18 horas, no ginásio da Escola primária N.º 3 (antigo Colégio N.º Sr.ª da Conceição). O orientador será um professor da Academia Contemporânea do Espectáculo.

O número de participantes está limitado a 20, pelo que os interessados deverão efectuar a inscrição o mais rapidamente possível. As inscrições serão aceites por ordem de chegada.

Qualquer esclarecimento adicional poderá ser pedido a Idalina Sousa - Departamento de Desenvolvimento Local, ou pelo telefone n.º 7340367. ■

Centro Social de Paramos promove UNIVA

Um olhar para o futuro

O Centro Social de Paramos tem em funcionamento, desde 1997, uma acção denominada UNIVA - Unidade de Inserção na Vida Activa, que presta apoio a jovens nas áreas de emprego e formação profissional. O "MV" falou com a técnica responsável, Valéria Moreira.

A UNIVA - Unidade de Inserção na Vida Activa, é um projecto que é financiado pelo Instituto de Emprego e Formação Profissional que tem por objectivo acolher, apoiar e informar aqueles que procuram o ingresso na vida activa.

Valéria Moreira, assistente social, é a técnica responsável por este projecto. As suas funções incluem o apoio à frequência de estágios e cursos de formação profissional, a recolha e divulgação de ofertas de emprego e de formação profissional e a promoção de contactos regulares com as empresas. Quem recorre à UNIVA tem acesso a jornais, telefone, diários da república, para além da orientação técnica em questões como a elaboração de cartas de resposta a ofertas de emprego ou de *curricula vitae*. Os serviços prestados destinam-se à população com idades compreendidas entre os 16 e os 30 anos e o projecto foi concebido para actuar nas freguesias de Paramos e Silvalde.

O atendimento a quem recorre a este serviço é feito de forma individual e personalizada, procurando-se eliminar as distâncias e os constrangimentos que instituições de maior amplitude, como os centros de emprego, podem causar.

Valéria Moreira salienta que "felizmente temos tido algum sucesso, gradual, é certo, o que levou a que nosapassem pessoas de outros locais e



Dr.ª Valéria Moreira

mais velhas". Outro motivo de satisfação é a receptividade conseguida junto das empresas. "As coisas têm corrido bem, as empresas conhecem a UNIVA e sabem que o nosso tempo de resposta é menor do que o dos centros de emprego. Temos tido alguns êxitos a nível de colocação".

PROCURA ACTIVA DE EMPREGO

O trabalho desenvolvido aponta no sentido de inculcar a noção de procura activa de emprego e incide, sobretudo, na área do mercado de trabalho, já que as características da maioria da população abrangida não são de molde a conseguir encaminhamento na área da formação profissional.

A maioria de ofertas de emprego surge de fábricas e de empresas de hotelaria.

Neste último caso, devido aos horários praticados, as colocações têm sido difíceis. Uma realidade nova é o aparecimento de licenciados a recorrerem aos serviços da UNIVA. No entanto, o tipo de ofertas de emprego que surgem são, na sua grande maioria, para trabalho não qualificado, o que dificulta a colocação deste tipo de pessoas. Assim, os licenciados beneficiam, sobretudo, do acesso a diários da república e do aconselhamento na elaboração de currículos.

RENDIMENTO MÍNIMO GARANTIDO

Um dos aspectos negativos referidos por Valéria Moreira é a influência do Rendimento Mínimo Garantido (RMG). "Chegam-nos aqui pessoas que fazem uma inscrição formal, obrigatória nos termos do RMG, mas que, por estarem abrangidas por esta medida, não demonstram interesse na procura activa de emprego, que é o que se pretende com este projecto". A baixa de percentagem de colocações desde que o RMG entrou em vigor é, de resto, uma realidade referenciada por várias entidades, como centros de emprego, clubes de emprego e UNIVA's a nível nacional.

E DEPOIS DE 1999?

Valéria Moreira é de opinião que, "dentro das nossas possibilidades, enquanto pequeno projecto, temos conseguido fazer algumas coisas para bem das freguesias com que trabalhamos". Este deverá ser o último ano de funcionamento do projecto. Valéria Moreira considera que, "com alguma boa vontade, o projecto poderá ter continuidade. Penso que a população que recorre ao serviço não tem ainda as competências necessárias. O mercado de trabalho está cada vez mais complicado e um atendimento local é fundamental". ■ J.B.

CASA ALVES RIBEIRO

da Rua 19, 294 - Espinho
tem dos maiores sortidos do país em Vinhos do Porto datados, correntes, de mesa, **Aguardentes Velhas e Whiskies**

ALBUQUERQUE PINHO FILOMENA MAIA GOMES

ADVOGADOS
ESCRITÓRIOS:
Rua Júlio Dinis, 778 - 4.º Dto.
Telef. 698704 - 4000 PORTO
Rua 19 n.º 343 - Tel. 7342964
4500 ESPINHO

RESTAURANTE MARRETA

de Pedro Silva Lopes
Caldeirada e Cataplanas de Peixe
Cataplanas de Tamboril
Açorda e Arroz de Marisco
ACEITAM-SE ENCOMENDAS PARA FORA
Rua 2 N.ºs 1355/1361 * Tel. 7340091
4500 ESPINHO * PORTUGAL

ALFAIATARIA MANO

José Ricardo Mano
Executa com perfeição
todo o serviço p/ Homem,
Senhora e Criança
Rua 30, n.º 731 - ESPINHO
Tel. 7341823

Casa Romeu

FILIFE RODRIGUES VITÓ & FILHOS, LIMITADA
Oculista Vitó - MultiOpticas
Qualidade e experiência ao seu dispor
Rua 19 n.º 242 4500 ESPINHO Portugal
Rua 12 n.º 576 - 1.º Tel. / Fax 02.7343056

Cooperativa de Construção e Habitação A MORADIA DE ESPINHO, C.R.L.

CONVOCATÓRIA

Nos termos estatutários convoco a Assembleia Geral Ordinária da Cooperativa de Construção e Habitação "A Moradia de Espinho, C.R.L.", para o próximo dia 31 de Março, pelas 17 horas, na sua sede situada na Av. 24 n.º 741 com a seguinte

Ordem de Trabalhos

- 1 - Eleição dos corpos gerentes para o triénio 1999 - 2001;
- 2 - Aprovar as contas e o balanço do exercício de 1998.

Espinho, 2 de Março de 1999

Se à hora indicada não estiver presente mais de metade dos sócios com direito a voto, a Assembleia funcionará meia hora mais depois com qualquer número de presenças.

Rui Abrantes

ADVOGADO

Rua 18 n.º 582 - 1.º esq.
Sala 3 - Telef. 7343811
ESPINHO

Fonseca

TECIDOS MODAS
Rua 19 n.º 275 - Tel. 7340413
ESPINHO

Francisco de Oliveira

SOLICITADOR

ESC.: Rua 19 n.º 405 - 2.º C
Tel. 7320680
RES.: Rua Padre Sá n.º 201
Paramos - Espinho
Tel. 7345190

A VARINA

Especialidades:
ARROZ de Marisco, Lulas,
Caldeirada, Bacalhau, Rojões
E AS FAMOSAS PAPAS de SARRABULHO
SERVIMOS PARA FORA
Rua 2 n.º 1269 - ESPINHO
Tel. (02)7344630

Lia do Amaral

Licenciada em Direito
Solicitadora
Com atendimento de 2.ª a 6.ª feira
das 9 às 13 e das 14 às 18 horas com marcação
Rua 23, 344, 1.º Sala E - 4500 Espinho - Tel/Fax: (02) 732 14 33



A.Z.V. - AUTO PNEUS, LDA.

ESTAÇÃO DE SERVIÇO
Lavagem • Serviço de Pneus • Lubrificação e mudança de óleo
R. Indústrias, 217 - S. Félix da Marinha (Monte Lírio) - Telef. 7311095 - Fax 7311096

Velhas Guardas dos Bombeiros Voluntários da Cidade de Espinho

Apagar outros 'fogos'

"Uma vez bombeiro, sempre bombeiro!" - esta é uma máxima que pode parecer, para muitos, algo romântica e sentimentalista. No entanto, quem passar pela sede das Velhas Guardas dos Bombeiros Voluntários da Cidade de Espinho poderá constatar que, afinal, ela tem aplicação prática.

Esta associação de Velhas Guardas alberga todos os soldados da paz hoje já retirados do activo, e surgiu "com o objectivo de reagrupar antigos bombeiros e continuar a prática do bem comum", como nos referiu o seu presidente, Artur Martins.

O PRINCÍPIO

"O projecto nasceu em 1985, quando um grupo de ex-bombeiros se encontrou no funeral de um colega, tendo decidido organizar um jantar durante o qual pudessem pôr as conversas em dia e reencontrar outros velhos amigos". E, desse primeiro encontro, saiu uma decisão importante: a tentativa de dar continuidade a convívios do género e, para que essas reuniões não fossem apenas momentos de nostalgia e saudosismo, ficou também assente que iria arrancar-se com o processo de oficialização do grupo.

Foi assim que surgiu, em 1986, a Associação de Velhas Guardas dos Bombeiros Voluntários de Espinho, que incluía apenas alguns membros que haviam já saído da corporação dos B.V. Espinho, uns por razões diversas e outros revoltados, nomeadamente, com um processo que havia sido instaurado a um dos seus membros: "A injustiça deste processo disciplinar era tal que, com o 'prevaricador', saíram outros 39 seus colegas". Visto que essa retirada havia sido algo turbulenta, "não havia condições para que esta associação funcionasse nas instalações dos B.V. Espinho, de onde provinham, pelo que as reuniões eram realizadas num café da nossa cidade, 'O Nosso Café'; durante a semana reunia um núcleo mais restrito e, ao fim-de-semana, reuniam-se todos e tomavam as decisões".

O 'ALARGAMENTO'

É desta forma que, com o tempo, e promovendo al-

gumas iniciativas, a associação se vai consolidando e granjeando o respeito de todos aqueles que iam acompanhando os seus propósitos e trabalho. Foi face a isso mesmo que, passado algum tempo, e na sequência de algumas conversas com certas pessoas ligadas aos "Espinhenses" (a outra corporação da cidade), ficou a saber-se da vontade que estes tinham no sentido de a associação englobar bombeiros das duas corporações. A ideia estava lançada e, como explica Artur Martins, a Direcção das Velhas Guardas "lançou o desafio para que os 'Espinhenses' formalizassem essa sua pretensão, o que aconteceu em 1995. Após uma discussão, que foi pacífica e rápida, já em Junho de 98 assinou-se a fusão, pelo que esta associação engloba hoje ex-bombeiros das duas forças".

A fusão surge naturalmente, até porque o propó-



Artur Martins, presidente da colectividade

sito não era o de ser uma representação deste ou daquele quartel de bombeiros mas, tão só, uma associação "onde aqueles que um dia foram bombeiros e que hoje já não são podem encontrar-se, mas também continuar a fazer aquilo que gostam: ajudar quem precisa". Daí a necessidade de o nome ser alterado, passando, desde então, a ser Associação de Velhas Guardas dos Bombeiros Voluntários da Cidade de Espinho.

É evidente o orgulho de Artur Martins na nova sede,



Nova sede veio dar outro alento à associação

pois, "se nós íamos fazendo algumas coisas há já algum tempo e se cada vez éramos mais, já só nos faltava um espaço próprio, onde, além de continuarmos com o trabalho já em andamento, poderemos ir mais além".

ESPAÇOS E AMIGOS

A nova sede (sita na Rua 20) veio permitir, por outro lado, que "o verdadeiro espírito de camaradagem que é reconhecido aos bombeiros se evidenciasse", dado que o espaço que actualmente ocupam "estava numas con-

dições muito más, e foi com o trabalho de todos que se foi pintando isto e hoje, esta casa já não tem nada a ver com aquela encontramos quando cá chegámos".

Além disso, permitiu perceber que, nesta cidade, os bombeiros têm muitos amigos, "destacando-se aqui o Dr. [Amadeu] Moraes, que teve um papel incedível para que o Hospital [proprietário da casa] cedesse à associação, assim como a CERCÍ de Espinho, que ofereceu

o balcão para o bar, e muitos outros".

AJUDAR QUEM PRECISA

Quanto à realização de iniciativas, não se pode dizer que estejam mal as Velhas Guardas: o I Encontro de Motards da Cidade de Espinho, que este ano irão repetir, campeonatos de pesca, o I Encontro de Carros de Bombeiros Antigos, o I Encontro de Coleccionadores de objectos ligados à actividade de bombeiro, iniciativas integradas nas comemorações do centenário do concelho, excursões, sardinhas, emissão e venda de rifas e calendários, eis algumas das actividades que vão sendo levadas a efeito.

As receitas provenientes da realização de algumas destas iniciativas, juntamente com as receitas do bar e das quotas dos seus associados, vão permitindo angariar fundos que, no final do ano, são distribuídos por algumas das colectividades do concelho, como a CERCÍ, as duas corporações de bombeiros, a Liga dos Amigos do Hospital, a denominada Sopa dos Pobres da Paróquia de Espinho, entre outras. É, pois, notório o espírito de altruísmo que se vive nesta associação, onde "todo o dinheiro amealhado se destina sempre a ajudar quem precisa e nunca para proveito próprio".

Aliás, Artur Martins faz questão de frisar que estamos perante "verdadeiros bombeiros, a única diferença é que já não têm de correr a apagar fogos no caso de a sirene tocar"; o principal, ou seja, "a vontade de servir os outros", mantém-se. ■ C.H.C.

Enterramento da linha férrea

Visita da REFER

A questão do enterramento da linha férrea trouxe a Espinho, pela primeira vez, uma delegação da REFER, empresa responsável pela gestão dos equipamentos ferroviários, noticiou o jornal "Público" na sua edição da passada terça-feira. O presidente daquela empresa, Manuel Frasquilho, acompanhado do vice-presidente e de um técnico reuniu-se com José Mota, deslocando-se à linha de caminho de ferro, onde teve oportunidade de avaliar o impacto daquela estrutura na cidade. Na ocasião, José Mota reafirmou a intenção da autarquia de que a solução para o problema venha a ser o enterramento, refutando a alternativa do desvio do traçado da via para a zona periférica da cidade. Este encontro não teve carácter conclusivo, tendo apenas servido como um primeiro contacto entre as duas instituições. Assinale-se que, segundo o "Público", a REFER está a preparar um estudo para o caso específico de Espinho, em que esta visita se enquadrará. Ainda segundo aquele diário, a opção pela solução defendida pela autarquia espinhense poderá totalizar um custo de 12 milhões de contos, embora José Mota afirme estar na posse de dados que indicam que será possível concretizar a obra por um valor de 7 ou 8 milhões de contos. ■

Biblioteca apoia idosos

A Biblioteca Municipal de Espinho tem já em funcionamento um novo serviço. Trata-se do Serviço de Apoio ao Idoso, que vai funcionar no espaço da Biblioteca Gulbenkian, na Rua 21 (altos do Nosso Café) de 2.ª a 6.ª feira, das 14 às 19 horas.

A intenção é proporcionar as melhores condições possíveis para que os cidadãos menos jovens possam usufruir de alguns serviços sem terem que se deslocar

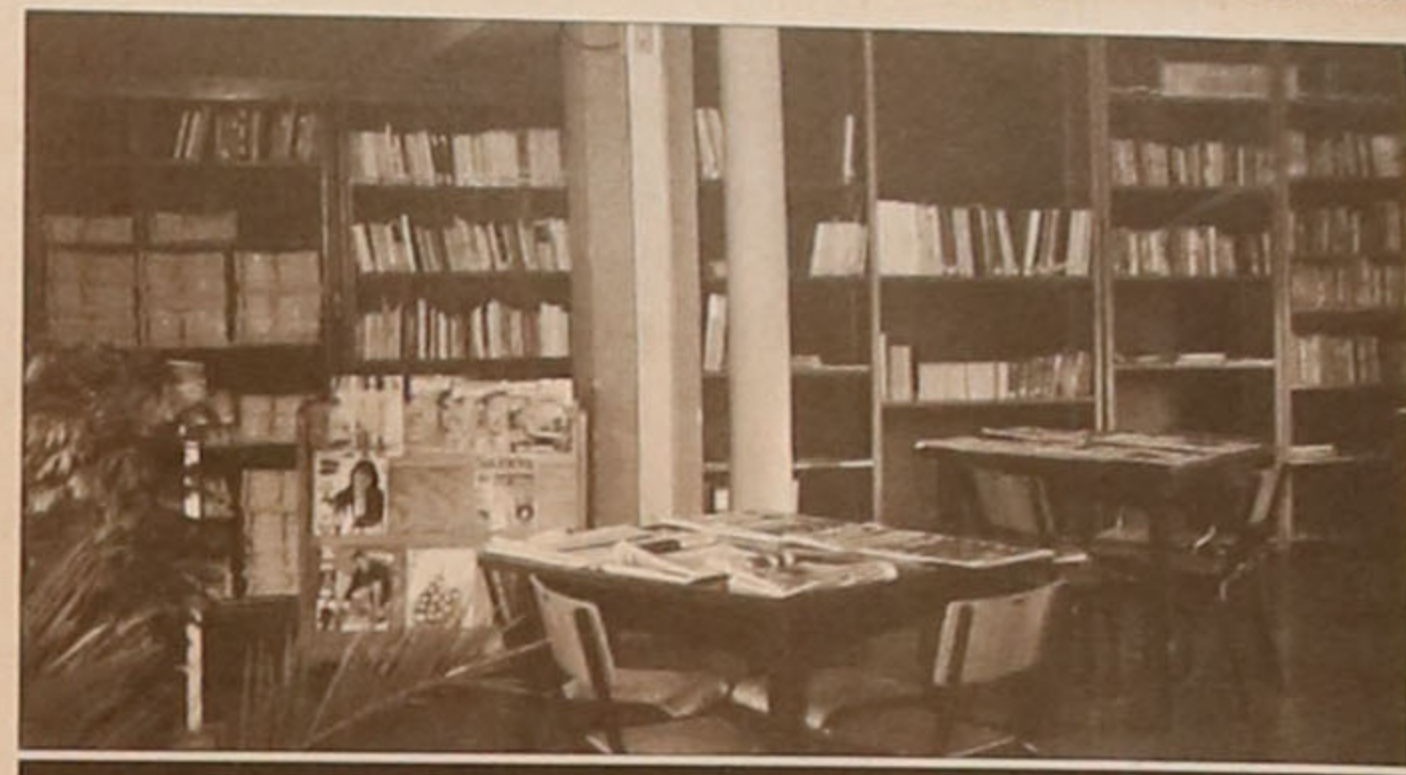

Espaço da 'Gulbenkian' para os menos jovens

até às instalações da Biblioteca Municipal. À distância que estes utentes teriam de percorrer, junta-se a exiguidade das actuais instalações da Biblioteca, que não permitem as necessárias condições de espaço e tranquilidade.

Nas novas instalações, os utentes terão à sua disposição jornais diários e revistas, para além de livros, que poderão ser consultados no local ou através de empréstimo domiciliário.

O anúncio formal desta iniciativa decorreu na passada terça-feira. No final de uma aula da Universidade Sénior, o presidente da Câmara Municipal de Espinho, José Mota, apresentou o novo serviço, considerando que as instalações "são um espaço à vossa disposição, um local de convívio, em que se posará aproveitar os livros existentes e solicitar outros". Manifestando a esperança de que aquele espaço "seja cada vez mais vivo, com mais frequência", José Mota revelou que a Câmara está agora em condições de "acelerar o processo da nova Biblioteca", e que "outros espaços culturais abrirão brevemente", citando os exemplos do Centro Multimeios e do Salão da Piscina. José Mota anunciou igualmente que a obra da ex-escola da Rua 23 irá ser adjudicada, pela segunda vez, a curto prazo, o que virá trazer à cidade mais um espaço dedicado à cultura.

LINHA TELEFÓNICA DE EMERGÊNCIA

José Mota revelou ainda que a Câmara Municipal de Espinho tem já em funcionamento o Gabinete de Apoio ao Idoso, que funciona no Departamento de Desenvolvimento Local, sito na esquina das ruas 23 e 30, todos os dias das 9h às 17h30. Foi igualmente criada uma linha telefónica de emergência exclusiva para atendimento a idosos, com o número 7321739. ■ J.B.