

# MARÉ VIVA

S E M A N Á R I O

DIRECTOR INTERINO: ANTÓNIO GAIO ■ DIRECTOR-ADJUNTO INTERINO: ANTÓNIO CAVACAS ■ ANO XXIII - N.º 1082 ■ ESPINHO ■ 25-03-99 ■ PREÇO: 80\$00 (IVA Inc.)



No domingo

**Teatro  
para  
crianças  
no 'S. Pedro'**

PÁG. 7

ASSEMBLEIA MUNICIPAL

## **BAIRRO DA PONTE DE ANTA DOMINOU DEBATE**

PÁG. 2

REUNIÃO DE CÂMARA

## **CONTAS FEITAS**

PÁG. 3



HÓQUEI EM PATINS: AAE, 4 - SANJOANENSE, 2

## **ACADÉMICA FIRME RUMO À SUBIDA**

PÁG. 4



*Piscina Solário Atlântico*

## **UM SALTO PARA O FUTURO**

Reportagem na última página

## **NASCENTE / MARÉ VIVA**

QUOTAS E ASSINATURAS EM COBRANÇA

Informam-se os sócios da Nascente - Cooperativa de Acção Cultural, C.R.L. e os assinantes do MARÉ VIVA que os valores das quotas e assinaturas do jornal para o ano de 1999 não sofreram alterações. Assim, o valor anual da quota de sócio é de 1.800\$00, e de 3.840\$00 a de sócio com jornal. A assinatura anual do MARÉ VIVA continua a ser de 2.800\$00. Do mesmo modo, a tabela de publicidade deste semanário não sofre, por enquanto, qualquer alteração.

VOLEIBOL: SP. ESPINHO APURADO PARA A FINAL

## **LUTA PELO 'PENTA' COMEÇA SÁBADO**

PÁG. 4

## **VII Raide Solverde no fim-de-semana**

PÁG. 7

Assembleia Municipal: CDU volta a protagonizar reunião

# Unanimidade (quase) total

A 1.ª Sessão Ordinária de 1999 da Assembleia Municipal terminou na noite da passada quinta-feira. Esta última reunião ficou marcada, a exemplo do que aconteceu com a anterior, pelo protagonismo da bancada da CDU e pela quase unanimidade das decisões. Tal como se previa, a discussão da recomendação referente ao Bairro da Ponte de Anta ocupou grande parte da discussão.

Antes de se iniciarem os trabalhos - com o inevitável atraso -, o vogal Manuel Osório (PSD) usou da palavra para agradecer as manifestações de solidariedade demonstradas por várias entidades pelo falecimento de seu pai.

O primeiro documento a ser discutido foi o regulamento do Parque de Campismo, um dos pontos da ordem de trabalhos, que tinha ficado adiado por não se ter disponibilizado o documento aos vogais em tempo útil. Este regulamento resulta das alterações introduzidas em sede de comissão de acompanhamento da Assembleia Municipal, por proposta do PS, ao documento elaborado pela Câmara. A apresentação esteve a cargo do vogal Rui Abrantes (CDU), que relatou as principais alterações introduzidas, no sentido de sistematizar o articulado. Referência para a questão das taxas, em que "se procurou chegar a números redondos, subindo alguns valores e descendo outros" em relação àqueles constantes da proposta inicial.

O regulamento foi aprovado por unanimidade, na generalidade e na especialidade.

## RECOLHA DE LIXO

Aprovado o regulamento do parque de campismo,

passou-se à discussão da recomendação da CDU referente à recolha de lixo. O documento recomendava à Câmara que "não tome nenhuma decisão sobre o serviço da recolha de lixo sem um amplo debate e esclarecimento públicos sobre as vantagens e inconvenientes da adopção de tal medida". A medida em questão, segundo a CDU, era a privatização deste serviço, anunciada pelo presidente da Câmara em reunião anterior da AM. Estes termos foram contestados por Carlos Gaio, que questionou a possibilidade legal de o serviço ser privatizado, uma vez que faz parte das competências das câmaras municipais, e também que José Mota tivesse anunciado essa intenção. O presidente da mesa propôs que os considerandos da recomendação fossem alterados, de forma a substituir "privatização" por "concessão" e "intenção" por "estudar a hipótese". Estas alterações foram aceites pela CDU, tendo Rui Abrantes considerado que "importante é a parte decisória", que não sofreria alterações.

O PSD, por intermédio de Pedro Nélson Sousa, manifestou o seu apoio à recomendação, considerando que "a concessão é uma hipótese que deve ser equacionada, determinando-se



O Bairro da ponte de Anta ocupou grande parte da reunião

a relação custo/benefício", e que a eventual adopção desta medida será "uma tarefa complicada, com implicações a vários níveis". A recomendação foi aprovada por unanimidade.

## PONTE DE ANTA

Para o fim ficou reservada a recomendação apresentada pela CDU relativa ao estado de degradação dos blocos habitacionais da Ponte de Anta. Fausto Neves começou a sua intervenção por criticar o facto de, em reunião anterior, o presidente da Câmara, José Mota, se ter referido a este assunto citando a recomendação antes que esta tivesse sido discutida, atitude que classificou como "deselegante". De seguida, rebateu a ideia expressa por José Mota de que o Bairro da Ponte de Anta tinha sido objecto de melhorias. Assim, a recomendação da CDU, dividida em cinco pontos, pretendia que a

Câmara providenciasse no sentido de sustentar o processo de degradação avançada a que o bairro está sujeito. Em causa estava arranjar pisos de arruamentos e passeios, novos ajardinamentos, espaços de lazer, de desporto e infantis, honrar as obrigações legais como proprietária ou entidade vendedora dos apartamentos, exigir o mesmo ao IGAHPE e dar permanente atenção às questões de segurança e de recuperação e integração social das famílias mais desfavorecidas.

A resposta da bancada do PS esteve a cargo de Napoleão Guerra - que, considerando estar "de acordo na essência", contestou "os termos demasiado agressivos para a Câmara", dando como exemplo a afirmação "degradação avançada" constante dos considerandos da recomendação, propondo que o texto fosse "suavizado" -, Erpídeo Canastro, - que afirmou que "o PS está

sempre preocupado com as questões sociais" - e de Jorge Pina - que considerou ser "irrefutável que as câmaras PS foram as que mais fizeram pelo bairro", que a CME deve estabelecer prioridades e "pensar primeiro naqueles que nem casa têm".

Em nova intervenção, Fausto Neves voltou a referir as citações da recomendação por parte de José Mota, abordando a questão do agendamento dos documentos pela mesa, consequência do novo regimento. Esta referência mereceu um protesto do presidente da mesa, que, afirmando não gostar de "piadas de sacristia", considerou ter "toda a legitimidade para determinar a ordem em que os documentos são discutidos".

Rui Abrantes usou da palavra para considerar que concluía das intervenções anteriores que "ninguém está em desacordo" e que "extrair do texto a conclu-

são de que a CDU está a atacar a CME toca as raízes do ridículo". Em relação a afirmações anteriores dos vogais do PS quanto às preocupações sociais, chamou a atenção que tinha sido a CDU a trazer o assunto à AM. Interrogando-se sobre quantas moções e recomendações surtiram efeito e referindo-se aos moradores do bairro presentes, Rui Abrantes afirmou ter "pena desta pobre gente".

## QUASE UNANIMIDADE

Revelando alguma descoordenação da bancada socialista, Carlos Gaio interveio para manifestar o desacordo objectivo com a parte decisória da recomendação. Esse desacordo manifestava-se na utilização dos termos "sustentar o processo de degradação", preferindo-lhe "acelerar o processo de recuperação", e no ponto em que era recomendado que a CME honrasse obrigações legais que, na sua opinião, não existem.

Por seu lado, Correia de Araújo propôs que a recomendação fosse votada ponto por ponto.

Rui Abrantes aceitou a sugestão de alteração de termos mas contestou o presidente da mesa na questão das obrigações legais da CME.

Depois de um intervalo solicitado por Carlos Gaio para que a bancada do PS reunisse e acertasse posições, a recomendação foi sujeita a votação ponto por ponto. Todos os pontos foram aprovados por unanimidade, com excepção do ponto 3, o tal que fazia referência às obrigações da CME, que foi rejeitado pela maioria socialista. ■ JOSÉ BARROSA

**eliteflor**

2.º PRÉMIO - CONCURSO NACIONAL DE ARTE FLORAL / 1997  
3.º PRÉMIO - CONCURSO NACIONAL DE ARTE FLORAL / 1998

- arte floral
- decoração de espaços
- vitrinismo
- artesanato

Rua 16, 1076 (âng. c/ Rua 33) • 4500 Espinho  
Telef. 02-7312195 • Fax 02-7312194 • Tlm. 0931-

**RELÂMPAGO AUTOMÓVEIS LDA.**

NOVOS E USADOS

Gerência de António Santos

Rua 19, 1910 a 1920 - Espinho  
Tel./Fax (02)7320883 - Telemóvel 0936 702589

**RESTAURANTE MARRETA**

de Pedro Silva Lopes

Caldeirada e Cataplanas de Peixe  
Cataplanas de Tamboril  
Açorda e Arroz de Marisco

ACEITAM-SE ENCOMENDAS PARA FORA

Rua 2 N.º 1355/1361 • Tel. 7340091  
4500 ESPINHO • PORTUGAL

**A VARINA**

Especialidades:

ARROZ de MARISCO, Lulas,  
Caldeirada, Bacalhau, Rojões  
E AS FAMOSAS PAPAS de SARRABULHO

**SERVIMOS PARA FORA**

Rua 2 n.º 1269 - ESPINHO  
Tel. (02)7344630

BOUTIQUE HOMEM E SENHORA

**Hugo gama**

Rua 62 n.º 128 • Telef. 7321366 • 4500 Espinho

**Rui Abrantes**

ADVOGADO

Rua 18 n.º 582 - 1.º eq.  
Sala 3 - Telef. 7343811

ESPINHO

## RGA: 'Gira-Espinho' em Silvalde

A Rádio Globo Azul está a levar a efeito mais uma edição do "Gira-Espinho", integrado no programa Actualidades que vai para o ar à sexta-feira, entre as 22h e as 24 horas. Esta iniciativa tem por objectivo

dar a conhecer às populações a realidade das diversas freguesias a que são dedicados os programas. Depois das emissões realizadas em Guetim e Paramos, as próximas edições vão tratar as freguesias de

Silvalde (26 de Março), Arcozelo (9 de Abril) e Anta (16 de Abril). Os programas são emitidos a partir das sedes das Juntas de Freguesia e a RGA convida as populações a estarem presentes. ■

## Casas para jovens: obras em curso

Teve já início a construção dos blocos habitacionais destinados prioritariamente a jovens espinhenses. Recorde-se que estes blocos ficarão localizados nos gavetos das ruas 7 e 18 e 28 e 29.

Os interessados podem consultar as plantas dos 42 fogos (12+30), assim como o regulamento do concurso público de venda.

Estes blocos são construídos por iniciativa da Câmara Municipal e têm como principal objectivo possibilitar a aquisição de habitação própria a jovens espinhenses, que se têm visto forçados a fixar residência em con-

celhos limítrofes, devido aos preços praticados no mercado local.

Os apartamentos, seis T1, quinze T2, vinte T3 e um T4, serão comercializados directamente através de concurso público por sorteio, a efectuar em sessão pública. Os preços variam entre os cerca de 10 mil contos de um T1 e os cerca de 30 mil do T4, valores que podem sofrer diminuição em função do custo final da empreitada.

O regulamento condiciona as candidaturas a residentes e recenseados no município de Espinho que não sejam possuidores de residência própria e perma-

nente no concelho ou concelhos limítrofes. Em situação preferencial estão os candidatos individuais ou casais com idade inferior a 35 anos à data de abertura do concurso, que deverá acontecer em Julho ou Agosto. A atribuição dos fogos será automática nos casos em que o número de candidatos preferenciais é inferior ao número de fogos, dentro de cada tipologia.

Por outro lado, aqueles que não forem contemplados no sorteio serão incluídos numa lista de suplentes, cuja sequência será igualmente estabelecida por sorteio. ■

## Jovens detidos por posse de droga

Na quarta-feira da semana passada, cerca das 18h, a PSP de Espinho deteve, no Bairro Piscatório, um homem de 34 anos, solteiro, carpinteiro, residente em Esmoriz, por posse de três doses de cocaína. A droga foi-lhe apreendida, bem como a quantia de 4.500\$00 em dinheiro e ainda a viatura em que se fazia transportar.

No mesmo dia, às 23h40, a PSP procedeu à detenção de cinco jovens, todos solteiros (com idades compreendidas entre os

18 e os 25 anos, com as profissões de troilha, empregado de armazém, operário fabril e dois estudantes) e residentes em Esmoriz. O motivo da detenção deveu-se ao facto de os indivíduos terem sido surpreendidos por aquela polícia quando, no interior de automóvel estacionado no parque a norte do Restaurante Cabana, se preparavam para iniciar consumo de droga. Na ocasião, a PSP apreendeu 16 doses de haxixe a dois dos jovens envolvidos. ■

## AG da Santa Casa

A Santa Casa da Misericórdia de Espinho convida os seus irmãos para uma assembleia geral ordinária, a realizar no próximo dia 10 de Abril, pelas 10 horas, no salão polivalente do Lar de Idosos, em Anta, e que tem a seguinte ordem de trabalhos: a) Leitura, discussão e aprovação do Relatório e Contas relativos ao ano de 1998; b) Discussão de qualquer outro assunto de interesse para a Santa Casa. ■

## B.V. de Espinho em AG

A Associação Humanitária Bombeiros Voluntários de Espinho vai levar a efeito uma assembleia geral ordinária, no dia 26 de Março, pelas 21h30, no seu edifício social. A ordem de trabalhos é composta por dois pontos, a saber: 1 - Apresentação do Relatório e Contas respeitante à gerência de 1998 e parecer do Conselho Fiscal para discussão e aprovação; 2 - Outros assuntos de interesse para a Associação. ■

## Reunião de Câmara

# Contas aprovadas

Na última reunião de Câmara, realizada no passado dia 19, o Executivo aprovou, com as abstenções dos vereadores do PSD, a Conta de Gerência e o Relatório de Actividades de 1998.

O documento agora aprovado inclui um relato sintético da actividade desenvolvida no ano de 1998.

São salientadas as acções levadas a cabo na área do combate à pobreza e exclusão social (Projecto de Luta Contra a pobreza, PRUM e PER). Noutras áreas de actuação, são referidas as obras de conservação e reparação do parque escolar, a entrada em funcionamento da ETAR, a adjudicação da construção dos blocos habitacionais para jovens, as intervenções nos pisos de várias ruas, o início da construção do Centro Multimeios e do passeio da Beira-Mar, a candidatura em parceria ao PROCOM, entre outras. Quanto à Conta de Gerência, salientem-se alguns aspectos.

### RECEITA

Assim, no que concerne à Receita, o seu total ascendeu a 4.205.609 contos, o maior valor de sempre, representando um acréscimo de 36% relativamente ao ano anterior. As Receitas Próprias representam 45,5% do total, as Transferências 43,5% e os Empréstimos 11% (0,8% em 1997). O peso relativo das Receitas Próprias no total da Receita é indicativo de um razoável grau de autonomia financeira da Câmara Municipal. Refira-se ainda que a Câmara arrecadou receitas próprias de capital no valor de 387.506 contos, resultantes da venda de infra-

estruturas da rede de água, o que representa 20,3% do total das Receitas Próprias.

### DESPESA

Em relação à Despesa, o seu total ascendeu a 4.187.572, uma aumento de 35,7% em relação ao ano de 1997. Saliência para o facto de o Investimento Global representar em 1998 uma maior fatia da Despesa (53,6%) do que os Encargos de Funcionamento (40%), ao contrário do que sucedeu em 1997, em que os valores foram de 43,7% e 49,5%, respectivamente. Refira-se que o Investimento Global não inclui as verbas liquidadas pelo Fundo de Turismo, o que faria aumentar o peso relativo deste item e diminuir o dos Encargos de Funcionamento.

Em relação ao Investimento Directo per capita, o seu valor atingiu, considerando as participações do Fundo de Turismo, os 75.699\$00 por habitante, um valor muito superior à média nacional, e um aumento significativo em relação ao ano de 1997, em que o valor foi de 48.438\$00 por habitante.

### EXECUÇÃO

A execução orçamental, tanto para a Receita como para a Despesa, situou-se nos 71%, com a Receita Corrente a ser executada a 100%, número invulgar e indicador do rigor orçamental neste capítulo.

Quanto ao Plano de Actividades, a sua taxa de execução cifrou-se nos 57,8%, um aumento em relação aos 49,2% de 1997 mas, ainda assim, um valor baixo, para o que terá contribuído a taxa de execução de 17,8% do objectivo Revitali-

zação de Áreas Urbanas, a que correspondia a terceira maior dotação do Plano. Ressalve-se, no entanto, que a execução física do Plano de Actividades é superior à execução financeira, o que torna o valor real da execução superior aos referidos 57,8%.

### SALDO POSITIVO

A gerência de 1997 finalizou com um saldo positivo de 38.700 contos, no ano em que a Câmara Municipal realizou o maior investimento de sempre. Registo também para o valor do investimento directo per capita e para a manutenção da capacidade legal de endividamento.

### INTERVENÇÃO DE JACINTO

Como já se disse, a Conta de Gerência e o Relatório de Actividades foram aprovados com a abstenção dos dois vereadores do PSD, por não terem tido participação activa na gestão camarária. No entanto, Armando Jacinto fez uma intervenção na reunião em que declarou que da análise dos documentos ressaltam como factores positivos "a diminuição da despesa com pessoal, a razoabilidade dos gastos com trabalho extraordinário e da dívida a terceiros, a capacidade de endividamento situado muito aquém do seu limite e o elevado índice de investimento per capita bastante acima do nível nacional". Por outro lado, Armando Jacinto considerou como factor negativo a execução em apenas 57,8% do Plano de Actividades, embora reconhecendo que a execução física não correspondeu à realidade. ■ J.B.

Francisco de Oliveira

**SOLICITADOR**

ESC.: Rua 19 n.º 405 - 2.º C  
Tel. 7320680  
RES.: Rua Padre Sá n.º 201  
Paramos - Espinho  
Tel. 7345190

**TABERNA**



**PÁTIO D'AVÓ**

António Albertino Rodrigues Nunes

RUA 20 N.ºS 214/218 - TELEF. 7340430 - 4500 ESPINHO

**ALFAIATARIA MANO**

**José Ricardo Mano**

Executa com perfeição  
todo o serviço p/ Homem,  
Senhora e Criança

Rua 30, n.º 731 - ESPINHO  
Tel. 7341823

**ELVIRA SILVA**

Especialista de dermatologia  
e venereologia  
(doenças da pele)

CONSULTÓRIO: Rua 11 n.º 746 - Telef. 7343467



**Pedra Preciosa**

Maria do Céu Santos, proprietária da Ourivesaria,  
convida-o a visitar este novo estabelecimento.

Venha conhecer as vantagens de ser possuidor de um  
**Cartão Cliente** e das condições especiais de pagamento  
que temos para lhe oferecer.

OURIVESARIA PEDRA PRECIOSA - AVENIDA 8 N.º 586  
CENTRO COMERCIAL SOLVERDE 2 - 4500 ESPINHO  
Telefone: 7346628

Hóquei em patins

# AAE, 4 - Sanjoanense, 2

A Académica de Espinho venceu no passado sábado a Sanjoanense, por 4-2, dando mais um passo de gigante rumo ao objectivo traçado no início da temporada: a subida de divisão.

Frente-a-frente estiveram duas equipas que, embora com métodos diferentes, entraram no jogo dispostas a vencer, a Académica para dilatar a vantagem para o segundo classificado, a Sanjoanense para encurtar a distância para o líder. Desta disposição resul-

taram um excelente jogo de hóquei em patins e a incerteza quanto ao resultado final. Marcaram primeiro os academistas mas, embora contra a denominada corrente do jogo, os forasteiros, ainda na primeira parte, marcaram por duas vezes, resultado que a Sanjoanense conseguiu conservar até à ida para os balneários.

Na etapa complementar, os academistas entraram a exercer uma enorme pressão sobre os jogadores da Sanjoanense, que não ti-

nham tempo para se organizarem nas saídas para o ataque. Esta toada de jogo permitiu aos "mochos" marcar por duas vezes, virando o resultado para 3-2. Foi então a vez da Sanjoanense pressionar e ir à procura do golo da igualdade, enquanto os academistas, em contra-ataque, procuravam obter o golo da tranquilidade. A incerteza quanto ao resultado durou quase até ao final, quando, no derradeiro minuto, a Académica fez o 4-2.

Para o campeonato na-

cional de juvenis (primeira fase), a Académica foi perder (9-4) ao recinto do H.C. Mealhada. Para a primeira fase do nacional de iniciados, os academistas foram vencer, por 5-2, ao mesmo H.C. Mealhada. Nos distritais, os infantis B foram goleados (8-1) na deslocação a Valongo, enquanto os juniores venceram no reduto da Nortecoope, por 4-1. Finalmente, a formação feminina da Académica de Espinho venceu fora a Nortecoope, por 4-0. ■

Futebol juvenil

# Jornada proveitosa

As equipas do Sp. Espinho que participaram nos campeonatos distritais tiveram uma jornada bastante proveitosa, excepção para os infantis que empataram em casa com o Relâmpago Nogueirense.

Os Juniores receberam e venceram expressivamente (5-0) a Oliveirense. Todavia, na fase inicial da partida os "tigres", por culpa própria, sentiram enormes dificuldades para tornear os obstáculos levantados pela formação forasteira. Mas tudo se tornaria mais fácil após a obtenção do primeiro golo por volta dos trinta minutos. A partir daqui, os espinhenses assentaram o seu jogo e, ainda antes do intervalo, fizeram o 2-0. Na segunda parte, com a vantagem adquirida, os espinhenses conseguiram finalmente explanar o seu melhor futebol, enquanto os forasteiros se limitavam a defender a sua baliza. Ainda assim, o Sp. Espinho conseguiu criar sucessivas oportunidades de golo e, até final, fez funcionar o marcador por mais três vezes. Os "tigres" acabariam ainda por beneficiar da derrota do Lourosa em Águeda e aumentaram para seis os pontos de vantagem para o segundo.

Em Iniciados, a equipa A venceu em casa o Lourosa, por 3-0, mantendo-se numa excelente posição de apuramento para a fase final, onde vai discutir o acesso ao Nacional. A equipa B foi ao reduto do Cucujães vencer pelo mesmo resultado (3-0).

Por seu turno, os Infantis, que estão a fazer um campeonato com altos e baixos, desta feita não lograram mais que uma igualdade caseira (2-2) com o Relâmpago Nogueirense.

Finalmente, as Escolas foram a Lourosa vencer, por 2-1, somando a sua sexta vitória consecutiva, e comandam a tabela classificativa. ■

## Voleibol: Nacional, 0 - SCE, 3 Espinho e Castelo disputam título

O Sp. Espinho foi à Madeira vencer (3-0) o Nacional no segundo jogo do "play-off" preliminar do campeonato nacional A1 de Voleibol masculino, assegurando desde logo o apuramento para o "play-off" final. Embora com mais dificuldade, também o Castelo da Maia conseguiu o mesmo desiderato, depois de vencer o Leixões (em Matosinhos), por 3-2.

Sp. Espinho e Castelo da Maia estão assim apurados para discutir o título nacional da temporada em curso. O sorteio realizado na passada segunda-feira ditou que o primeiro jogo, a disputar no sábado, às 17 horas, seja jogado em Espinho. Uma semana depois (3 de Abril, às 17 horas), no pavilhão dos maiatos, disputa-se a segunda partida. A terceira jornada (10 de Abril) disputar-se-á no pavilhão da equipa com melhor "set-avarage" e a quarta, se necessário for, em casa do adversário. Como o "play-off" final é à melhor de cinco, caso seja necessário, o quinto jogo será disputado em casa da formação que no somatório dos quatro jogos antes realizados tiver o melhor "set-avarage" ou "point-avarage". ■

Hóquei em campo

## Académica perde no Estádio Nacional

No campo número quatro do Estádio Nacional, a Académica de Espinho perdeu (0-2) com o Club Hóquei de Portugal, com um golo no final de cada meio tempo.

Num relvado que "mais parecia um campo de batatas", como disse o treinador José Pinho, os jogadores academistas tiveram dificuldades para impor o seu jogo mais tecnicista, enquanto a formação lisboeta optava por bater com força a bola para o meio-campo contrário. Apesar de dominar o jogo, a Académica de Espinho acabou por sofrer um golo nos instantes finais da primeira parte.

Em desvantagem no marcador, a Académica de Espinho na segunda parte tentou tudo por tudo para chegar ao golo da igualdade, enquanto os locais se fechavam no seu meio-campo para impedir a progressão dos espinhenses. Sempre com a Académica a dominar a partida, o H.C. Portugal acabou por fazer um segundo golo ao cair do pano, alcançando um resultado que em nada espelha o que se passou em campo. ■

## Xadrez: Casal Ribeiro campeão distrital

O jovem espinhense Henrique Casal Ribeiro sagrou-se campeão distrital (Porto) individual absoluto de xadrez, escalão sub-18, ao classificar-se em 1.º lugar na prova realizada no último sábado, em Matosinhos. Além de Ca-

sal Ribeiro (jogador do Grupo de Xadrez do Porto), participaram ainda os espinhenses Nuno Santos (2.º), Paulo Azevedo (4.º) e Hélio Sousa (todos do Clube Desportivo de Portugal, Porto), acabando este último por desistir do

torneio.

Os três xadrezistas apuraram-se, assim, para o Campeonato Nacional sub-18, indo participar no torneio de Silves, Algarve, a realizar entre os dias 27 de Março e 2 de Abril. ■

## Futebol 5: Novasemente mantém liderança

A Novasemente recebeu e venceu, no passado sábado, o Barrô (Águeda) por 7-2, mantendo assim a liderança da série B do Campeonato Nacional da 2.ª divisão.

Apesar de ter terminado em goleada, o jogo foi complicado para a Novasemente durante a primeira parte, muito por culpa própria, já que, depois do 2-0, resolveu dormir à sombra dos "louros" rapidamente conquistados, aproveitando o adversário para equilibrar a partida e o resultado, que registava ao intervalo uma igualdade a duas bolas.

Na etapa complementar, a formação de Esmojães regressou ao jogo de cabeça "lavada", o que lhe permitiu ter de novo o jogo controlado. Após o 3-2, tudo se tor-

nou mais fácil para a Novasemente, acabando por vir ao de cima a superioridade técnica. Aconteceu o avolumar do marcador até ao 7-2 final, resultado que não sofre contestação.

Pela Novasemente jogaram e marcaram: Rui Belo; Neca (1), Tony, Melo (1), João Couto (3) - cinco inicial - Mário, Carlitos, Mário Rui, Magalhães (2) e Zagala. ■

**Fonseca**

TECIDOS  
MODAS

Rua 19 n.º 275 - Tel. 7340413  
ESPINHO

## ÓPTICA DE ESPINHO

ÓPTICA MÉDICA - LENTES DE CONTACTO



EXECUÇÃO DE TODO  
O RECEITUÁRIO MÉDICO

LENTES DE CONTACTO  
C/ TRATAMENTO

FORNECEDOR OFICIAL DOS SERVIÇOS SOCIAIS

- RUA 23 N.º 836 - TELEF. 7346717 - 4500 ESPINHO -

## Óptica de Esmoriz

ÓPTICA MÉDICA - LENTES DE CONTACTO

EXECUÇÃO DE TODO O RECEITUÁRIO MÉDICO

Lugar da Vinha - 3885 ESMORIZ - (Junto à Policlínica)

## NOVA FILIAL EM ESPINHO - RUA 20 N.º 918

Flores Naturais, Secas e Artificiais, Plantas,  
Cestos, Louças e Vidros e outras



Todo o serviço de Arte  
Floral.

Para melhor atendimento,  
foi criado mais um espaço  
para si!

Junto à Igreja de Espinho

de  
A. Teixeira C. Lda. VISITE-NOS!

PRODUÇÃO: Penafiel - Quinta das Flores-Sete Pedras - Tel. 60055

ESPINHO: Loja 1: Av.º 24 n.º 709 - Tel./Fax 7344233

ESPINHO: Loja 2: Rua 20 n.º 918 - Tel./Fax 7311016

PORTO: Foz do Douro - Tel. 6174626 **DESCONTOS PARA FLORISTAS**

ORNAMENTAM-SE MESAS E SALÕES PARA BANQUETES,  
CASAMENTOS, BAPTIZADOS, ETC.

**CONFIE NA NOSSA LONGA EXPERIÊNCIA!**

## Rinho de Amor

CAFÉ • SNACK-BAR • CONFEITARIA

c/ esplanada - VISITE-NOS!

RUA 8 N.º 373 - TELEF. 7346742 - 4500 ESPINHO

ALBUQUERQUE PINHO  
FILOMENA MAIA GOMES  
**ADVOGADOS**

ESCRITÓRIOS:  
Rua Júlio Dinis, 778 - 4.º Dto.  
Telef. 698704 - 4000 PORTO

Rua 19 n.º 343 - Tel. 7342964  
4500 ESPINHO

Bom Café... é  
da

**Casa Alves Ribeiro**

Rua 19, 294 - Espinho

tem fábrica própria

Futebol - II Divisão de Honra: Esposende, 2 - SCE, 0

# Locais fizeram pela vida

**ESPOSENDE 2**  
**SP. ESPINHO 0**

ESTÁDIO Padre Sá Pereira, Esposende  
ÁRBITRO Vitor Pereira (AF Lisboa)

Vital	Nuno Sampaio
Petit / 90'	Serginho
Pedro Maciel	Duca
Rogério	Marco Aleixo
Lila	Pedro Silva
Alfredo Bóia	Gilmar / 86'
Telmo Pinto / 74'	Chico Silva / 63'
Milton	Carlos Pedro
Paulinho Cepa	Tozé / 74'
J. Carlos Barbosa / 86'	Artur Jorge
Bambo	Moura
<b>José Luís</b>	<b>Carvalho</b>
Serrão	Luis Póvoa
Tiago Marques / 74'	Rui Sérgio / 86'
Nuno Sousa / 86'	Agostinho
Rui Peneda	Túbia / 63'
Jó / 90'	Paulão / 74'

**DISCIPLINA**  
cartão amarelo Paulinho Cepa (25'), Petit (29'), Gilmar (45'), Serginho (67'), Marco Aleixo (81')

**GOLOS** 1-0 Bambo (20'), 2-0 J. Carlos Barbosa (71')

O Sp. de Espinho depositava muitas esperanças em regressar às vitórias fora de portas neste jogo. Contudo, a exibição realizada não chegou para dar corpo às intenções e a vitória sorriu aos locais, que ao longo dos noventa minutos foram quem mais trabalhou para amealhar os três pontos.

Carvalho idealizou um conjunto mais de músculo do que de técnica, e a verdade é que o Espinho teve o controle do jogo na fase inicial da partida, pertencendo-lhe mesmo as melhores jogadas de ataque, e, como prémio, aos 14 minutos, esteve muito perto de marcar num cabeceamento de Gilmar que Vital sacudi (fora ou dentro da baliza?) com a palma da mão para o poste e depois para canto.

Apesar de dominar, o Espinho era um conjunto algo nervoso na rectaguarda, onde as oscilações eram evidentes, e por vezes tornava complicado o que parecia fácil de resolver. E, num deslize colectivo da defesa dos "tigres", Bambo, de cabeça, na pequena área, inaugurou o marcador para os locais. Os espinhenses, que até aí

vinham dominando, desmoronaram-se com o golo do Esposende e passaram por momentos de grande aflição, vendo o perigo rondar a sua baliza e tornando-se inoperantes em acções de ataque.

Após o intervalo, o Espinho voltou à toada inicial da partida, com os locais a terem de evitar, de qualquer maneira, o perigo junto da sua baliza. Carvalho refrescou a equipa e pairou a ideia que o empate poderia acontecer. Mas tudo não passou de pura ilusão, já que os defesas do Esposende acertaram com as marcações aos avançados do Sp. Espinho, acabando-se para estes a liberdade de movimentação na área contrária.

Os "tigres" esmoreceram, o seu futebol passou a ser mais feito com o coração do que com a cabeça, e, na defesa, voltaram os sinais de intranquilidade. E o Esposende aproveitou para chegar ao 2-0, por J. Carlos Barbosa, com um remate em arco após lance individual.

Na tentativa de dar a volta ao resultado, Carvalho reforçou a frente de ataque, mas o Espinho não voltou a importunar o guardião Vital. ■



## Angolano Bodunha reforça plantel

O internacional angolano Bodunha (ex-Atlético Petróleos de Luanda) foi contratado na passada segunda-feira pelo Sp. Espinho. O jogador, que actua preferencialmente pelo lado direito, fazendo todo o flanco, chegou no passado sábado a Espinho e nesse mesmo dia já visitou o "Comendador", mas só no primeiro treino desta semana, realizado na segunda-feira, foi apresentado aos seus futuros colegas. Bodunha, capitão da selecção angolana, ingressou no Sp. Espinho graças ao protocolo de colaboração celebrado entre o SCE e o Petro de Luanda, que prevê, entre outras coisas, a deslocação dos "tigres" a Luanda e a vinda de outros jogadores dos vários escalões etários do clube angolano para Espinho. O contrato que liga Bodunha ao Sp. Espinho é válido até ao final da temporada em curso, mas será renovado se os dirigentes espinhenses estiverem interessados na continuidade do jogador. ■

Futebol popular - 20.ª jornada

# Cantinho mais perto do 1.º lugar

A Quinta de Paramos foi arrancar um precioso empate ao reduto dos Magos de Anta mas viu o Cantinho (que venceu os Estrelas Vermelhas, por 2-1) ficar agora só a três pontos de distância. Na 2.ª divisão, a Juventude Outeiros perdeu em casa com a Aldeia Nova, mas continua isolada na frente, enquanto o seu adversário deu passo gigante para garantir o outro lugar de acesso à divisão principal.

Os Magos jogavam ante a Quinta de Paramos a possibilidade de (re)aproximação ao primeiro lugar, mas a equipa paramense, actual líder da 1.ª divisão, respondeu de forma positiva e provou a razão de estar no topo da tabela classificativa. No final, registou-se uma igualdade a duas bolas, resultado que satisfaz mais a equipa de Paramos do que a de Anta. Contudo, quem mais lucrou com essa divisão de

pontos foi o Cantinho, que venceu os Estrelas Vermelhas por 2-1 e ficou agora a três escassos pontos da liderança. Os Águias de Paramos também foram vencer (5-0) o Império e já estão no terceiro posto, a seis pontos do líder, isto quando falta disputar ainda seis jornadas. Os Águias de Anta não foram além de um empate (0-0) com o Académico, e o Rio Largo voltou às vitórias (1-0 no terreno do Cruzeiro) cinco jornadas depois e ultrapassou na tabela classificativa os Leões, que perderam, por 2-3, no terreno da Associação de Esmojães, que, de uma vez por todas, parece ter fugido da tormenta da luta pela manutenção. Das equipas que procuram garantir a permanência, a Corredoura ven-

### RESULTADOS

#### 1.ª DIVISÃO

Corredoura - D.P. Anta	2-1
Cantinho - Est. Vermelhas	2-1
Magos - Qt.ª Paramos	2-2
Cruzeiro - Rio Largo	0-1
Ág. Anta - Académico	0-0
Ág. Paramos - Império	5-0
Ass. Esmojães - Leões	3-2

#### 2.ª DIVISÃO

G.D. Outeiros - Guetim	1-2
Juv. Outeiros - Aldeia Nova	0-1
Ronda - Lomba	2-0
Sp. Esmojães - Novasemente	3-3
Morgados - Juv. Estrada	0-6
Canários - Idanha	1-2
E.P. Anta - D. Regresso	4-0

### CLASSIFICAÇÃO

	J	V	E	D	P
Qt.ª Paramos	20	13	5	2	44
Cantinho	20	12	5	3	41
Ág. Paramos	20	10	8	2	38
Magos	20	11	4	5	37
Ág. Anta	20	9	8	3	35
Rio Largo	20	10	3	7	33
Leões	20	9	5	6	32
Ass. Esmojães	20	7	7	6	28
Corredoura	20	5	7	9	22
Império	20	5	6	9	21
Cruzeiro	20	5	4	11	19
D.P. Anta	20	4	1	15	13
Académico	20	2	5	13	11
Est. Vermelhas	20	1	6	12	9

ceu o D.P. Anta e subiu acima da linha-de-água, para onde foi empurrado o Cruzeiro, que, como já dissemos, perdeu com o Rio Largo (0-1). O Académico foi empatar com os Águias de Anta, mas já não deve escapar à descida de divisão.

Para o seu lugar deve subir a Juventude Outeiros, que, mesmo perdendo com a Aldeia Nova, continua a comandar de forma destacada a segunda divisão, tendo nesta altura treze (!) pontos de avanço para o terceiro classificado. Com esta vitória, a Aldeia Nova não só encurtou a distância para o primeiro lugar (sete pontos) como também ficou firme no seu posto, tendo seis pontos de vantagem para o G.D. Idanha, que venceu os Canários, por 2-1. ■

## Lia do Amaral

Licenciada em Direito  
Solicitadora

Com atendimento de 2.ª a 6.ª feira  
das 9 às 13 e das 14 às 18 horas com marcação

Rua 23, 344, 1.º Sala E - 4500 Espinho - Tel/Fax: (02) 732 14 33

## Loli - Biju == MODAS

Alberto Tavares

PRONTO-A-VESTIR  
PARA HOMEM E SENHORA

Rua 19 n.º 230 - Tel. 7343711 - 4500 ESPINHO

## RibeScape

Agora com  
novas e modernas  
instalações

GARANTIA • PREÇO • QUALIDADE  
RAPIDEZ • ESTACIONAMENTO  
PESSOAL ESPECIALIZADO • TÉCNICA

Abertos  
aos sábados  
de manhã

Lugar de Mirois - Zona Industrial - Silvalde - 4500 Espinho  
Telefone 02 - 732 12 76 • Fax 02 - 731 03 12

CONGELADOS

## A ILHA

Rua 18 n.º 643 - Telef. 7313427 - Espinho

NOVA GERÊNCIA

★ PRODUTOS CONGELADOS ★  
★ MARISCOS ★ BACALHAU (NORUEGA) ★  
★ SECÇÃO DE CHARCUTARIA ★



A.Z.V. - AUTO PNEUS, LDA.  
ESTAÇÃO DE SERVIÇO

Lavagem • Serviço de Pneus • Lubrificação e mudança de óleo

R. Indústrias, 217 - S. Félix da Marinha (Monte Lírio) - Telef. 7311095 - Fax 7311096

## ÂNGELO GOMES

PRÓTESE DENTÁRIA

Rua 14 n.º 611  
4500 ESPINHO

Telefs. | Laboratório 7342877  
Residência 7343385

## Palavras cruzadas interpretativas

Problema N.º 14

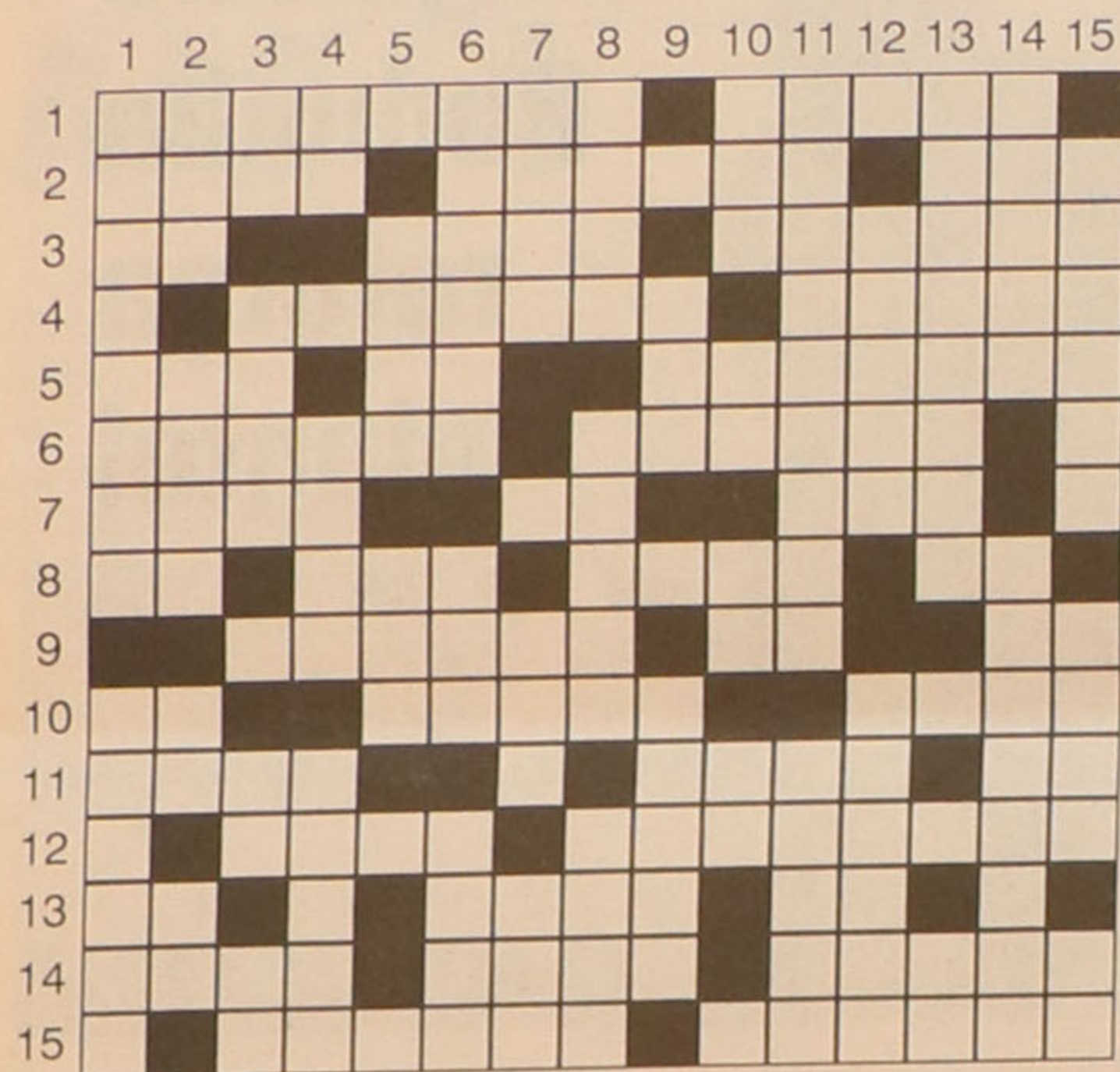

### Horizontais

1 - Futebolista de Espinho, jogou no F.C. Porto, Barcelona e joga agora em Itália (2 pal.). 2 - Moeda oriental. Com sol ou chuva, deve usar esta cobertura para a cabeça, mas do avesso. Anagrama de doçura. 3 - Seiscentos. Dois atletas famosos numa modalidade que se pratica em pavilhão ou na praia. 4 - Sentimento nobre. Energia, valentia, robustez. 5 - Parte da cozinha onde se acende o fogo. Anuro. 6 - Administrador. Atleta que jogou em Espinho em várias modalidades e no Sporting. 7 - Rezei. Cento e um. Sabe o que é estar no meio da dor ou desgosto? 8 - É triste estar assim. Ponta aguçada. Texto ou conteúdo de um escrito ou norma. Este não tem pés nem cabeça. 9 - Desportistas espinhenses, um dos quais foi campeão nacional. Sem valor, insignificante. É teso, duro, mas as vogais piraram-se. 10 - Chá sem cem. Atleta espinhense que, embora muito jovem, bate bem a bola (2 pal.). 11 - Esvaziar. Na água ou fora dela é sempre um escaler. Em farmacologia é quanto basta. 12 - Jovem medalhado de bronze em Nottingham, numa modalidade para deficientes (2 pal.). 13 - Antiga cidade da Babilónia. Peça de artilharia. Para ser pata falta-lhe o pé e a cabeça. 14 - Para projectar um filme precisa desta tela. Cidade galega. Também pode chamar assim ao gaulês. 15 - Gorduroso. Dois cães.

### Verticais

1 - Família espinhense de des-

portistas de volei, futebol e hó-quei. Exactamente o que acabou de ler. 2 - Sigla europeia (inv.). O porto fugiu do aerodromo. Antes de Cristo. O que está aqui está dentro da arca. 3 - Rodoviária Nacional. Elevação do som. E agora, ao contrário. Na Grécia é o nosso 'R'. 4 - Já agora, 'N' em Portugal. Uma mulher qualquer. É duro como rocha. 5 - Diminutivo por que é conhecido um antigo atleta espinhense campeão europeu júnior. Sigla de partido. 6 - Além de estar despido, está por cima da pouca sorte. Decâmetro quadrado. Deus dos ventos. 7 - Deusa. Somo. Autocarro. 8 - São duas palavrinhas, a primeira é abreviatura usada em música e a outra é a sigla que o Portas e o Marcelo cozinham. Atleta desta cidade, que ganhou tudo o que havia a ganhar na modalidade que praticou (2 pal.). 9 - Época, data. Gordo. 10 - Cabrito até um ano, sem vogais. O antigo 'O'. Novamente a abreviatura usada em música. Laço apertado ao contrário. 11 - Aqui pede-se um palavrão muito pouco usado, mas na verdade é um adjetivo de asas amarelas. Engole com avidez e sem mastigar. 12 - Está ao serviço de ... mas de pernas para o ar. O nosso atleta olímpico medalhado de bronze. 13 - Estado de tenro (pl). O meio da espécie de veado das regiões do Norte. 14 - Mirei. Canal de comunicação da laringe com os brônquios. 15 - Atleta que veio do Algarve, jogou, fez jogar e agora comenta os jogos da TV (2 pal.). São horas de fazer soninho.

### Soluções do problema anterior:

1	T	E	R	M	I	N	A	R	T	E	R	M	O		
2	V	A	R	E	I	R	O	A	P	A	L	E	A	R	
3	A	R	R	E	A	T	A	R	E	F	A	D	O		
4	C	R	O	X	L	A	M	B	R	E	A	B			
5	U	A	P	U	R	R	I	O	T	E	R	C	A		
6	O	X	A	L	A	I	R	S	A	L	A	C			
7	A	L	I	C	O	U	A	E	O	L	O				
8	G	A	C	O	R	X	I	S	P	A	C				
9	A	L	A	D	I	A	D	O	U	P	A	O			
10	T	E	O	R	I	A	O	R	C	A	R	A	M		
11	A	N	A	A	D	E	R	I	U	O	I	R	A		
12	R	T	P	R	E	S	M	A	A	N	A	C	O		
13	R	E	R	C	I	I	N	A	P	T	O	U	M		
14	A	A	R	A	R	R	O	S	T	O	A	E			
15	O	S	U	V	A	L	A	O	U	L					



**VillaSol**

ILÍDIO PAIVA - ENERGIAS RENOVÁVEIS, LDA.

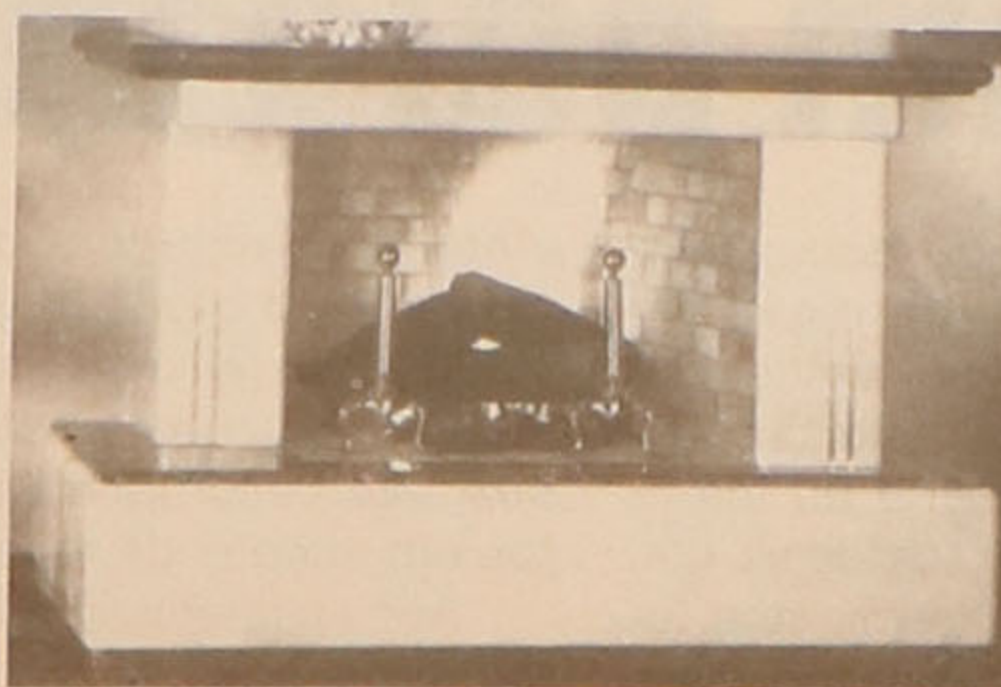

FOGÕES DE SALA - RECUPERADORES DE CALOR - AQUECIMENTO CENTRAL - ENERGIA SOLAR

NOVA EXPOSIÇÃO EM ESPINHO: Rua 19 n.º 1950 - Telef. 731.34.71 (Junto Nova Via - IC1)

Café  
**COSTA VERDE**

Pinto 6 Assunção, Lda.

Se deseja tomar um bom café ou lanchar

FAÇA-NOS UMA VISITA

Av. 8 n.º 1428 - Telef. 7345038  
ESPINHO

**CASA ALVES RIBEIRO**

da Rua 19, 294 - Espinho

tem dos maiores sortidos do país em Vinhos do Porto datados, correntes, de mesa, Aguardentes Velhas e Whiskies

**Loja das Miudezas**

José Manuel Queirós

Retrosaria - Botões - Lingerie  
Interiores Homem - Collants

Rua 23 N.º 447 - 4500 ESPINHO - Telef. 7314174

**CAFÉ SOUSA**



Rua 19 n.º 1946 - ANTA - Espinho - Telef. 7347253

**O REGRESSO ÀS ORIGENS**  
NA RUA 39 N.º 259

a



oferece um **NOVO BALCÃO**  
de Padaria e Pastelaria

**PÃO QUENTE A TODAS AS HORAS**

FABRICO TRADICIONAL DE DOCES... MUITOS E BONS

AGRUPAMENTO INDUSTRIAL DE PANIFICAÇÃO  
DE ESPINHO, LDA.

**Cabeleireira**

Maria  
de Lurdes

Rua 27 n.º 330  
4500 ESPINHO  
Telef. 7348918

**Cabeleireiro**  
de Homens

**ALBERTO FERREIRA**

Rua 27 n.º 334 - 4500 ESPINHO  
(a 50 mts. dos B.V. de Espinho)  
- MARCAÇÕES PELO TELEF. 7312113 -

**INFOANIM**

Publicidade Assistida por Computador, Lda

COMPUTADORES  
IMPRESSORAS  
ANIMAÇÃO 2 / 3D  
MULTIMÉDIA

PC  
MAC  
AMIQA



RUA 19 N.º 305  
4500 ESPINHO  
TEL. (02) 7312057  
FAX. (02) 7312312

Café e Confeitaria

**PALMEIRA**



O seu novo espaço tranquilo com especialidades em francesinhas, cachorros e cachitos

**PÃO QUENTE A TODAS AS HORAS**

RUA 22 N.º 285 - TELEF. 7313030 - 4500 ESPINHO



**VENHA CONHECER AS CONDIÇÕES QUE TEMOS PARA SI!**

SEDE - PORTO • AGÊNCIAS - PORTO, GRIJÓ  
ESCOLAS - PORTO, GONDOMAR, GAIA, SANTO TIRSO E  
ESPINHO (RUA 19 N.º 448 - TELEFOS. 7340848 / 7345955)



**Rádio Globo Azul**

...A PURA SEDUÇÃO DA RÁDIO

RUA 14 N.º 648 - 3.º A - 4500 ESPINHO  
Tel. 7347216 / 7312303 - Fax 7348470

Comemorações do Dia Mundial

# Teatro para crianças do concelho

A Câmara Municipal de Espinho vai organizar um espectáculo de teatro dirigido às crianças, integrado no âmbito das comemorações do Dia Mundial do Teatro. O espectáculo tem por título "Piano Mas Não Toco" e é da responsabili-

dade do grupo Art'Imagem do Porto. A representação vai ter lugar no próximo domingo, dia 28, pelas 16 horas, no Cine-Teatro S. Pedro, e a entrada é livre.

As crianças das freguesias de Anta, Paramos, Guetim e Silvalde que pre-

tendam assistir ao espectáculo devem concentrar-se nas respectivas Juntas de Freguesia onde, a partir das 15 horas, passará um autocarro da Câmara Municipal que as transportará até ao S. Pedro e, depois, de volta à freguesia. ■

# Sétima edição do Raide Solverde realiza-se no fim-de-semana

O Clube Automóvel de Espinho, através da sua Secção de Todo Terreno, vai organizar a 7.ª edição do Raide Solverde para viaturas 4x4 e motos, que se realiza nos próximos dias 27 e 28 de Março.

Esta prova está inscrita no calendário da Federação Portuguesa de Todo o Terreno Turístico e conta com o apoio do Governo Civil de Aveiro e da Câmara Municipal de Espinho, para além do patrocínio da

Solverde. A 7.ª edição do Raide Solverde vai ligar Espinho a Alvarenga, por um percurso fora de estrada ao longo da margem esquerda do Douro, levando os participantes à descoberta de paisagens desconhecidas, atravessando vales e ribeiros, subindo corta fogos e visitando locais que só com este tipo de vaituras se atingem.

No 2.º dia de prova, os participantes vão percorrer a costa até à Ria de Aveiro

e um circuito de trial, impressionante numa prova de todo o terreno que se preze, regressando depois a Espinho.

Como é hábito nesta prova, a vertente gastronómica assume destaque, com um almoço em Alvarenga e a festa de encerramento no Hotel Solverde. A noite de sábado vai ser preenchida com um jantar num dos locais mais badalados da noite espinhense, seguido da já tradicional ronda pelos bares da região. ■

# Espinhenses criam 'pOLAR-guias TT'

Foi recentemente criada em Espinho uma empresa especializada na realização de passeios em veículos todo-o-terreno, denominada "pOLAR - guias TT". Vocacionada essencialmente para prestação de serviços a empresas ou unidades hoteleiras, a vertente de serviços a particulares também consta dos seus objectivos.

A sua actividade centra-se, em especial, no acompanhamento de grupos de viaturas ou de passeiros sem viatura em percursos só acessíveis por aquelas que têm tracção integral.

Para além de organizar

passeios, raids, rallies fotográficos ou mesmo provas desportivas, a "pOLAR - guias TT" é responsável pela criação de *road books* em zonas de grande beleza natural, como sejam a Serra da Estrela, a Serra do Gerês, a Serra da Freita/Montanha Negra, entre outras, às vezes aqui tão perto e tão desconhecidas.

Outra das facetas importantes para o apoio ao turismo local é o transporte de grupos de turistas instalados em unidades hoteleiras em percursos rurais onde poderão apreciar a típica gastronomia e os hábitos e costumes das gentes nativas.

Muito solicitados são também os seus serviços por empresas que pretendem oferecer aos seus clientes, fornecedores ou quadros superiores um fim-de-semana diferente e radical, no sentido de se combater a rotina do quotidiano.

De realçar que esta empresa nascida em Espinho é a única existente a norte do país, tendo como concorrente apenas uma congénere de Lisboa. Localizada na Rua 22 n.º 499, a "pOLAR - guias TT" pode ser contactada através dos telemóveis 0933-9317678 (Carlos Barros) e 0931-9731884 (Mário Cálix). ■

## Feira do Livro na 'Gomes de Almeida'

# A leitura como paixão

Desde o sábado passado que está aberta uma feira do livro na Escola Secundária Dr. Manuel Gomes de Almeida. Houve, por parte dos organizadores, uma maior preocupação no sentido de cativar a população, que se traduziu numa inauguração em tudo diferente das anteriores. Por isso, a noite de abertura da feira começou com um discurso

De resto, são os mais jovens que constituem o público-alvo da iniciativa. Não foi, portanto, de admirar que a festa da inauguração da feira do livro fosse feita pelos alunos da própria Escola Gomes de Almeida. Houve um pouco de tudo, desde recitar poemas alusivos ao dia do pai (já que o dia da inauguração coincidiu com essa data), até música e lei-

explicou Benilde Fardilha. Sem a colaboração das editoras teria sido impossível levar avante o projecto. "Todas as editoras que contactámos colaboraram connosco. Colocaram aqui os livros e ofereceram uma percentagem de desconto para aliciar os leitores", afirmou a presidente executiva.

A feira do livro vai estar



A feira do livro da 'Gomes de Almeida' pretende incentivar os mais jovens à leitura

da presidente executiva, Benilde Fardilha, que referiu que este evento constitui uma oportunidade para levar a comunidade à escola e que o grande objectivo é incentivar cada vez mais a leitura. E foi precisamente isso que Benilde Fardilha confirmou ao "MV": "Não estamos aqui só para vender livros! Tentamos 'desviar' os alunos para os livros e para a cultura, numa altura em que eles estão mais voltados para as novas tecnologias".

tura encenada e até sumos e vinho do Porto, destacando-se assim uma forte componente de convívio.

No entanto, para que esta iniciativa tivesse "pernas para andar", foi necessária a colaboração de muitas mais pessoas - "professores, funcionários, associações de pais, alunos; a autarquia fez algumas ofertas, a empresa Ramos-Pinto também forneceu o vinho do Porto, e outra empresa forneceu materiais para a decoração",

aberta ao público até esta sexta-feira, dia 26 de Março, entre as 8h30 e as 22h e 30. Razões não faltam para lá ir, à escola, e à feira, dar uma vista de olhos. Benilde Fardilha convida: "Passem pela escola, porque só têm a ganhar! Há uma gama muito grande de livros. Não são livros técnicos, mas romances, livros para crianças, adultos... Só têm a ganhar vindo aqui! E, claro, há uma grande componente de convívio...". ■ R.V.S.

**SEMANARIO MARÉ VIVA**

**DIRECTOR INTERINO** António Gaio  
**DIRECTOR-ADJUNTO INTERINO** António Cavacas  
**CHEFE DE REDACÇÃO** José Barrosa  
**REDACÇÃO** Abílio Adriano, João Teles, Manuela Lima Barrosa  
**FOTOGRAFIA** Cassiano Soares  
**CARTOON** Nestinho, Vítor Hugo  
**COLABORADORES** Carlos Humberto Cruz, Carlos Luís Gaio, Henrique Gomes, Marcelino Nunes, Rafaela Vieira Santos  
**COLONISTAS** A. Correia de Araújo, Antero Monteiro, Carlos Campos, Carlos Sárria, Jorge Carvalho, José Luís Peralta, Mário Cálix, Nunes Carneiro, Rui Abrantes  
**COLABORAÇÃO ESPECIAL** Carlos Morais Gaio  
**REDACÇÃO E COMPOSIÇÃO** Rua 62 n.º 251 - Espinho  
 Telef. 7320377 - Fax 7346015  
**PROPRIEDADE E EXECUÇÃO GRÁFICA** NASCENTE - Cooperativa de Acção Cultural, CRL - Espinho - Telex. 7341621 / 7344611  
**TIRAGEM DESTE NÚMERO** 1.500 exemplares  
**DEPÓSITO LEGAL** 2048/83

PORTE PAGO

**Agenda**

**TELEFONES ÚTEIS**

**Espinho**

Hospital..... 7341141  
 Centro de Saúde..... 7341167  
 C. R. Segur. Social. 7341956  
 Ambulatório..... 7340664  
 Clínica Costa Verde 7345885  
 Clínica N.S. d'Ajuda 7342695  
 Clínica S. Pedro..... 7344714  
 Policlínica..... 7342111  
 PSP..... 7340038

GNR.....	7340035
Tribunal.....	7342351
B.V. Espinho.....	7340005
B.V. Espinhenses.....	7340042
C.M.E.....	7340020
Biblioteca.....	7340698
EDP (agência).....	7348387
EDP (avarias).....	0800246246
Junta de Freguesia..	7344418
CTT Rua 19.....	7345330
CTT Rua 32.....	7311785
CTT (C.D. Postal)...	7311774
Registo Civil.....	7340599
Finanças.....	7340750
Tesouraria.....	7343730
CP.....	7340087
A. Viação Espinho...	7340323
Táxis (Graciosa)....	7340010
Táxis (Câmara).....	7343167
R. Táxis C. Verde....	7340118
R. Táxis União.....	7348017
R. Táxis Unidos.....	7342232
Táxis Verdemar.....	7343500

<b>Anta</b>	
Junta de Freguesia...	7346453
Unidade de Saúde...	7345810
Lar da 3.ª Idade.....	7344651
Farmácia.....	7341109
<b>Guetim</b>	
Junta de Freguesia..	7344226
<b>Paramos</b>	
Junta de Freguesia..	7342710
Unidade de Saúde...	7345001
Farmácia.....	7346388
Reg.º Engenharia.....	7342023
Centro Social.....	7342005
<b>Silvalde</b>	
Junta de Freguesia..	7344017
Un. Saúde Silvald.	7343642
Un. Saúde Marinha	7343101

**FARMÁCIAS**

**SERV.º PERMANENTE**

**Quinta, 25 - GRANDE F.**  
 Rua 8 n.º 1025 / Tel. 7340092  
**Sexta, 26 - CONCEIÇÃO**  
 Est. S. Tiago, Silvalde / Tel. 731148  
**Sábado, 27 - TEIXEIRA**  
 Av. 8 - C.C. Solverde / Tel. 73403522  
**Domingo, 28 - SANTOS**  
 Rua 19 n.º 265 / Tel. 7340331  
**Segunda, 29 - PAIVA**  
 Rua 19 n.º 319 / Tel. 7340250  
**Terça, 30 - HIGIENE**  
 Rua 19 n.º 393 / Tel. 7340320  
**Quarta, 31 - GRANDE F.**  
 Rua 8 n.º 1025 / Tel. 7340092

**CINEMA**

**CASINO**

**26 de Março a 1 de Abril**

**'GRANDE JOE YOUNG'**

**M/ 6 Anos**

*Piscina Solário Atlântico remodelada*

# Memória recuperada

A “nova” Piscina Solário Atlântico foi inaugurada na manhã do passado sábado. A cerimónia contou com a presença do secretário do Estado do Turismo, Vítor Neto, e atraiu muitos espinhenses, curiosos para verem os melhoramentos efectuados neste ex-libris da cidade que, com quase 60 anos de existência, vive uma segunda juventude.

A inauguração da remodelada Piscina Solário Atlântico decorreu na manhã do passado sábado. Com o tempo a ajudar, algumas centenas de espinhenses assistiram à cerimónia, tendo oportunidade de verificar os melhoramentos introduzidos neste espaço.

Depois de o secretário de Estado do Turismo, Vítor Neto, ter descerrado a placa comemorativa do acto de inauguração, o presidente da Câmara Municipal de Espinho, José Mota, dirigiu algumas palavras aos presentes.

## UM ESPAÇO PARA LAZER E SAÚDE

Classificando a cerimónia como “simples mas carregada de simbolismo”, José Mota congratulou-se “pela forma como tem sido possível trabalhar com o Fundo de Tu-

rismo e com a Secretaria de Estado do Turismo”. Reafirmando a sua convicção de que Espinho “é uma cidade vocacionada para o turismo”, José Mota repetiu declarações anteriores em que considerou que “sol e mar não chegam, precisamos de equipamentos culturais e desportivos”.

O presidente da Câmara classificou a piscina como “um espaço para o lazer e para a saúde”, e afirmou que “os espinhenses e todos aqueles que estavam habituados a utilizar o equipamento em más condições vão agora poder usufruir dele com melhores condições”, referindo-se, nomeadamente, ao Salão, destinado para “acontecimentos culturais de grande nível”.

Afirmando que aquela cerimónia não era “mais uma inauguração, tem um significado importante”,



A remodelação da Piscina Solário Atlântico devolveu a Espinho um dos seus símbolos

José Mota agradeceu aos espinhenses pela “contribuição para que não se destruisse esta parte da memória de Espinho”, fazendo uma referência a figuras determinantes na construção da Piscina original, representadas na cerimónia por António Catarino, presidente da Junta de Freguesia de Espinho, e pela família Calheiros Lobo.

## GOVERNO REITERA EMPENHO

Vítor Neto interveio de seguida, classificando a Piscina Solário Atlântico como “um espaço de todos os que acreditaram que era possível concretizar este projecto mantendo a memória e o orgulho desta cidade”. Considerando esta remodelação como “um exemplo do salto que o país está a dar na melhoria das condições de lazer”, o secretário de Estado do Turismo referiu os investimentos no concelho de verbas provenientes da concessão da zona de jogo. Aproveitando a ocasião para assinalar a passagem do centenário da elevação a concelho, Vítor Neto considerou que este equipamento “confirma cada vez mais Espinho como pólo turístico”. Para finalizar, o secretário de Estado deu a garantia que “a Câmara Municipal e os espinhenses podem continuar a contar com o empenhamento do Governo”.

## UM MERGULHO ADIADO

Acabados os discursos, seguiu-se uma visita às instalações, podendo-se apre-

ciar de perto os melhoramentos introduzidos, bem como os novos espaços criados. Atenção especial mereceu o edifício da piscina de água quente e da talsassoterapia, cuja entrada em funcionamento se prevê venha a ser efectuada em breve e de forma faseada. De resto, salientem-se os novos revestimentos dos tanques, a diminuição da

profundidade do tanque de 50 metros, a desactivação da torre de saltos, a criação de novos espaços como o health club e a ludoteca e a renovação do Salão, devolvido à condição original.

Por definir está ainda o modelo de gestão a aplicar, assim como falta equipar vários dos espaços, casos do bar e do restaurante, da ludoteca e do health club.

A julgar pelos comentários que se iam ouvindo, a opinião dos espinhenses acerca da nova Piscina é bastante favorável. Desiludido terá ficado um cidadão que compareceu à cerimónia devidamente equipado de calções de banho e toalha, quando foi informado que não poderia efectuar um mergulho inaugural, a que o calor convidava. ■ J.B.



A eventualidade de provas desportivas foi prevista



Aspectos da piscina de água quente e do Salão