

Mare

Viva **semanario**

RADIO POPULAR
ELECTRODOMÉSTICOS

O nº1 em Electrodomésticos

Porto - Gaia - Maia - Matosinhos

DIRECTOR: NUNO BARBOSA ■ ANO XXIV ■ N.º 1101 ■ ESPINHO ■ 05-08-99 ■ PREÇO: 100\$00 (IVA Inc.) porte pago



ANIMAÇÃO NA PRAIA

A BAÍA DOS LIMPOS E DIVERTIDOS

PÁG. 6



DESPORTO . . Voleibol de Praia

AMERICANAS GANHAM, MAIA E BRENHA VÃO TENTAR

NA 'ESPINHO-GRANJA'



EDIFÍCIO INACABADO GERA POLÉMICA

PÁG. 9

PROJECTO MILLENIUM

VIRÁ O RELANÇAMENTO?

PÁG. 5

HABITAÇÃO PARA JOVENS

CONCURSO ABRE HOJE

PÁG. 3

Espinho em Breves

Animação em Agosto

Rui Veloso ao vivo no dia 24

Um multiplicidade de eventos e iniciativas, de natureza desportiva, associativa, cultural e recreativa, organizados e apoiados pela CME, assinalam o mês de Agosto no nosso concelho. Os principais pontos do vasto programa são os que a seguir se indicam.

De 5 a 8 será disputado o Campeonato do Mundo de Voleibol de Praia masculino, na Praia da Baía, local que acolherá, no dia 6, às 22h, actuações do Conjunto Típico dos Portugueses de Neuchâtel (Suíça), do Grupo de Dança Moderna e do Grupo de Dança Cigana da Associação de Desenvolvimento do Concelho de Espinho, e do Grupo Rady Pop. Em simultâneo, nas ruas do centro da cidade serão feitas demonstrações de folclore.

CARLOS DE MORAES E PEDRO BARROSO

Um espectáculo com Quim Barreiros encerrará o Campeonato do Mundo de Voleibol de Praia, e, no dia 11, às 18h30, serão inaugurados a praça e o busto do poeta Carlos de Mo-



raes, em frente à Escola Sá Couto.

No dia 13, às 22h, o Duo M.R. actua no Espaço Brandão Gomes, enquanto o fado constitui o mote para dois espectáculos, nos dias 14 e 17 - ambos na Praça Dr. José Salvador, às 22h.

A "Noite dos Artistas de Espinho" terá lugar no dia 18, no mesmo local e à mesma hora, o mesmo acontecendo com o Conjunto Ponto Final, no dia 20.

A suscitar justificada expectativa está também o espectáculo com que Rui Veloso encerra, no dia 24, as comemorações do centenário do dia da elevação de Espinho a concelho. Mas também Pedro Barroso tem lugar marcado para um espectáculo - no dia 28 (ambos na mesma praça, à mesma hora). ■

De hoje até sábado

Festival Internacional de Folclore

O Festival Internacional de Folclore "Espinho 99" decorre de 5 a 7 de Agosto, numa organização da Câmara Municipal com o apoio da Federação do Folclore Português.

Hoje, quinta-feira, às 22h, no largo contíguo à ex-Fábrica Brandão Gomes, actuarão a Compagnia Folklorica di Musica e Danza Popolare San Paolo (Sicília) e o Rancho Folclórico S. Tiago de Silvalde.

Às 21h30 do dia 6, aquele agrupamento italiano e o Rancho Folclórico da Casa do Povo de Paul - o Ibaria Meaka Dantaza Taldea (de Irun, Espanha) - e o grupo folclórico Doina Carpatilor (Roménia) desfilarão por várias ruas do concelho, com concentração no largo fronteira à Câmara Municipal, onde irão proporcionar uma demonstração.

O ponto alto do evento será, todavia, no dia 7. O programa aponta para a concentração dos grupos no Largo da Câmara, às 15h45. Às 16h15 decorrerá uma sessão de boas-vindas, nos Paços do Concelho, após o que ocorrerá um desfile etnográfico pelas ruas da cidade, com partida da Câmara às 17h30. A abertura solene do festival será às 21h45, na Praia da Baía.

Para além dos agrupamentos já referidos, actuarão também o Rancho Típico do Alvorge, o grupo Peña Rincon Pulpitero (Múrcia) e o Rancho Folclórico Correlhã (Ponte de Lima). ■

Suicídio, pancadaria, droga e 'amnésia'

Na passada semana, um indivíduo de 48 anos, residente em Anta, pôs termo à vida no apeadeiro de Silvalde, debaixo de um comboio. A vítima teve ainda a particularidade de deixar dentro do seu carro, estacionado na proximidade, objectos pessoais e documentos.

Um outro cidadão, de 24 anos, residente em Gaia, auxiliar de acção educativa de profissão, "pegou à pancada" com outros numa rua da cidade. Quando um agente da PSP interveio, o "educador" também o agrediu. Claro, foi preso por mais esta "acção educativa".

Quarenta e duas doses de haxixe é quanto trazia um residente em Nogueira da Regedoura, quando foi detido. Detido também um indivíduo residente em Cortegaça que andava a conduzir automóvel, em estado de amnésia de carta. Para isso existem as escolas de condução... ■

A CME e a Lipor inauguraram na passada terça-feira, 3 de Agosto, uma exposição - de invulgares proporções - subordinada ao tema "Conhecer o Lixo", que se conservará patente ao público durante duas semanas numa tenda especialmente montada para o efeito no novo passeio da beira-mar, junto à Piscina-Solário Atlântico.

A iniciativa integra-se na campanha "Espinho Verde", que desenvolve um programa com um vasto leque de acções com o objectivo de sensibilizar o público para a importância dos valores ecológicos, designadamente motivando a adesão aos novos procedimentos em termos de deposição dos resíduos sólidos. ■

Exposição patente na esplanada durante duas semanas



'Conhecer o Lixo'

Café e Confeitaria

PALMEIRA

O seu novo espaço tranquilo com especialidades em francesinhas, cachorros e cachitos

PÃO QUENTE A TODAS AS HORAS

RUA 22 N.º 285 - TELEF. 731 3030 - 4500 ESPINHO

MARACANÃ

RESTAURANTE - SNACK-BAR
Nova Gerência
Bacalhau à Maracanã
CHURRASQUEIRA
Serviço à Lista
Prato Económico (2.ª a 6.ª feira)

Rua 23 n.º 903 - Ângulo da Rua 30
Telefone 7321809

Justino Godinho

LABORATÓRIO DE PRÓTESE DENTÁRIA

Rua 25 n.º 253 - Telef. 7340475
4500 ESPINHO



Farmácias

Quinta, 5 CONCEIÇÃO - Estrada de S. Tiago, Silvalde / Telef. 731148
Sexta, 6 TEIXEIRA - Av.º 8 - C.C. Solverde / Telef. 73403522
Sábado, 7 SANTOS - Rua 19 n.º 265 / Telef. 7340331
Domingo, 8 PAIVA - Rua 19 n.º 319 / Telef. 7340250
Segunda, 9 HIGIENE - Rua 19 n.º 393 / Telef. 7340320
Terça, 10 GRANDE FARMÁCIA - Rua 8 n.º 1025 / Telef. 7340092
Quarta, 11 CONCEIÇÃO - Estrada de S. Tiago, Silvalde / Telef. 731148



Cinema

Casino: 6 a 12

ESTREIA NACIONAL

'Wild Wild West'



Telefones Úteis

ESPINHO

Hospital	7341141
Centro de Saúde	7341167
C. R. Segur. Social	7341956
Clínica Costa Verde	7345885
Clínica N.S. d'Ajuda	7342695
Clínica S. Pedro	7344714
Policlínica	7342111
PSP	7340038
GNR	7340035
Tribunal	7342351
B.V. Espinho	7340005
B.V. Espinhenses	7340042
C.M.E.	7340020
Biblioteca	7340698
EDP (agência)	7348387
EDP (avarias)	0800246246
Junta de Freguesia	7344418
CTT Rua 19	7330630
CTT Rua 32	7311785
CTT (C.D. Postal)	7340010
Registo Civil	7343167
Finanças	7340118

Tesouraria	7348017
CP	7342232
A. Viação Espinho	7343500
Táxis (Graciosa)	7311774
Táxis (Câmara)	7340599
R. Táxis C. Verde	7340750
R. Táxis União	7343730
R. Táxis Unidos	7340087
Táxis Verdemar	7340323

ANTA

Junta de Freguesia	7346453
Unidade de Saúde	7345810
Lar da 3.ª Idade	7344651
Farmácia	7341109

GUETIM

Junta de Freguesia	7344226
--------------------	---------

PARAMOS

Junta de Freguesia	7342710
Unidade de Saúde	7345001
Farmácia	7346388
Reg.º Engenharia	7342023
Centro Social	7342005

SILVALDE

Junta de Freguesia	7344017
Un. Saúde Silvald.	7343642
Un. Saúde Marinha	7343101



LUA NOVA
11 DE AGOSTO



Dia do mês	Dia da semana	PRAIA-MAR				BAIXA-MAR			
		MANHÃ		TARDE		MANHÃ		TARDE	
		Hora	Altura	Hora	Altura	Hora	Altura	Hora	Altura
5	QUI.	08.37	2.9	21.09	2.9	02.13	1.0	14.49	1.1
6	SEX.	09.52	2.9	22.26	2.8	03.25	1.1	16.08	1.1
7	SÁB.	11.06	3.0	23.41	2.9	04.40	1.1	17.24	1.0
8	DOM.	-	-	12.13	3.1	05.49	1.0	18.29	.8
9	SEG.	00.45	3.1	13.09	3.3	06.47	.8	19.24	.7
10	TER.	01.39	3.3	13.59	3.5	07.38	.7	20.13	.5
11	QUA.	02.27	3.4	14.45	3.7	08.24	.6	20.58	.4

Maré

DIRECTOR Nuno Barbosa
CHEFE DE REDACÇÃO José Barroso
REDACTOR PRINCIPAL Octávio Lima
REDACTORES Abílio Adriano, Carlos Humberto Cruz, Carlos Luís Gaio, Hugo Cadete, João Teles, Magda Guedes, Manuela Lima Barrosa, Rafaela Vieira Santos, Sandra Santos
FOTOGRAFIA Cassiano Soares
CARTOON Nestinho, Vítor Hugo
COLONISTAS Alberto F. Camacho, Antero Monteiro, António Canelas, António José Lacerda, António Moreira da Costa, António Santos, António Teixeira Lopes, Carlos Campos, Carlos Morais Gaio, Carlos Sárria, Correia de Araújo, Francisco Azevedo Brandão, Francisco Carvalho Jacinto, Francisco José Lopes, Jorge Carvalho, José Luís Peralta, Mário Cálix, Nunes Carneiro, Rui Abrantes, Victor Hugo Pinho
ADMINISTRADOR António Gaio
REDACÇÃO E COMPOSIÇÃO Rua 62 n.º 251 - 4500-366 Espinho
Telef. 7320377 - Fax 7346015
PROPRIEDADE E EXECUÇÃO GRÁFICA NASCENTE
- Cooperativa de Acção Cultural, CRL - 4500-366 Espinho
Telefs. 7341621 / 7344611
TIRAGEM DESTA NÚMERO 1.500 exemplares
DEPÓSITO LEGAL 2048/83



Os artigos assinados são da responsabilidade dos seus autores, podendo não reflectir, necessariamente, a opinião do Jornal.



Férias, lérias e sérias

1. Férias. Estamos na altura delas, por excelência. É Agosto e é o tempo delas. Cá por Espinho, os fins-de-semana e as segundas-feiras tornam-se difíceis de suportar para nós, incolos de todo o ano (ou quase). Então os domingos e segundas são de fugir. É a chamada grande invasão, substancialmente engrossada pela cíclica chegada de emigrantes. E são também as faltas de civilidade - algumas de todo o ano - mas ampliadas nesta época, e portugueses de gema a falarem alto uma coisa relativamente parecida com a língua de Molière ou mesmo até com o mais áspero idioma de Goethe. É, enfim, o folclore de todos os Agostos, especialmente dos anos sessenta para cá. Isto também é o sal da vida, hêlas!

2. Lérias. São, além de saborosos doces típicos de Amarante, tretas. Tretas como determinadas críticas feitas por gente que nada mais sabe fazer do que criticar por criticar. Uns escolhem jornais de grande circulação para despejar odiosinhos particulares "travestidos" em ataques à Piscina. Outros, mais comedidos mas não menos "venenosos", optam pelo "passa-a-palavra" para atacar o Passeio da Beira-Mar que, queiramos ou não, até está realmente bonito. Vai daí, atiram-se furiosamente (passe algum exagero) ao "barraco" (como lhe chamam) esquecendo que a tenda que lá está se destina a uma exposição temporária.

No entanto, diga-se que já satura um pouco o dizer mal por dizer mal. É repetitivo, por isso perde credibilidade. É quase por tudo e por nada, por isso torna-se chato. Por tudo isto, e com a desculpa que devo às verdadeiras lérias da doçaria amarantina, todo esse arrazoado despeitado nada mais é do que isso mesmo - lérias.

3. Sérias. Mas simultaneamente ridículas são as especulações que têm vindo a ser feitas quanto ao dito fim do mundo aquando do próximo eclipse total do Sol no próximo dia 11. Sempre escudando-se nas estafadíssimas profecias de Nostradamus, muitíssimas vezes extrapolando-as e adulterando-as, uns "chicos-espertos" de todo o Mundo aproveitam-se da ingenuidade de muita gente vendendo livros, amuletos, fazendo peditórios para, segundo dizem, "evitar o fim do Mundo".

Razão tinha um cartonista do Jornal de Notícias no passado domingo ao caricaturizar um desses vigaristas atrás duma banca de livros cujo título era "O fim do mundo é a 11 de Agosto", ao mesmo tempo que dizia "se vender bem, vou ter uma passagem de ano de luxo!". Nem mais nem menos... ■ N.B.

"É, enfim, o folclore de todos os Agostos, especialmente dos anos sessenta para cá. Isto também é o sal da vida, hêlas!"

Habitação para jovens

Concursos abrem hoje

Os concursos públicos para venda de habitações construídas pela Câmara Municipal de Espinho abrem hoje, dia 5, e decorrem até 15 de Setembro.

Recorde-se que se trata de dois blocos, sítios nos gavetos das ruas 7 e 18 e 29 e 31 (antigo Colégio S. Luís), o primeiro com doze casas e o segundo com trinta, que a autarquia decidiu construir como forma de intervir no mercado da habitação, com a intenção de praticar preços que permitam aos jovens espinhenses fixar residência no concelho.

No primeiro dos blocos referidos, serão construídos cinco T2, seis T3 e um T4. Os preços deverão variar entre os 15 mil contos de um T2 com 83m² e os mais de 30 mil contos do T4, com um área total de 202m².

No segundo bloco, serão construídos seis T1, dez T2 e catorze T3, variando os preços entre os 10 mil e 400 contos de um T1 e os 22 mil e 500 contos de um T3 com a área total de 150m².

Os regulamentos dos concursos contemplam, como condições de candidatura, a residência e recenseamento em Espinho e a não posse de habitação própria e permanente no concelho ou concelhos limítrofes. A preferência é dada aos candidatos com idade inferior a 35 anos.

Os 42 fogos serão comercializados directamente, através de sorteio efectuado em sessão pública, sendo a atribuição tornada efectiva pela celebração de um contrato-promessa de compra e venda e pelo pagamento de um sinal no valor de 10% do preço final. ■ J.B.

Voltamos dia 27

Pois é, caros leitores. Como toda a gente, também a equipa que semanalmente faz o "Maré Viva" precisa de férias. E, assim sendo, lá vamos nós, que não somos menos que os outros, não é verdade? Por isso, durante duas semanas não chegaremos, via postal, a casa dos nossos assinantes nem estaremos nos quiosques e postos de venda.

Mas fica aqui a promessa de que a 27 de Agosto estaremos de volta. Boas férias para vós e, se permitem, também para nós!

Ex-escola da '23': obras retardadas

Após o atribulado processo da obra da ex-Escola da Rua 23 e posterior colocação da grua, tudo levava a crer que, finalmente, se ia recuperar o tempo perdido. Porém, novo impasse impediu a obra de avançar.

Segundo o vereador Rolando de Sousa, surgiu um problema logo após a adjudicação da obra ao novo empreiteiro. O

projecto original previa a manutenção das paredes exteriores. Só que as paredes não estavam em condições de aguentar e tinham

sido demolidas, continuando, apesar de tudo, o projecto a ser o mesmo. De acordo com esse projecto, as fundações seriam feitas segundo os métodos tradicionais. Mas o empreiteiro, depois de tomar conta da obra, alertara a Câmara para o facto de o terreno ser arenoso e aqueles métodos porem em perigo o edifício a norte e a rua a sul. E, para

ultrapassar a situação, apresentara uma solução mais segura, mas que sobrecarregava em 30 mil contos o orçamento inicialmente previsto.

O executivo camarário deverá ter aprovado esta proposta na sua reunião de ontem, 4 de Agosto, após análise pormenorizada por parte dos engenheiros urbanistas. ■ O.L.

Novo posto de turismo em Espinho

Desde o início do passado mês de Julho que a Câmara Municipal de Espinho tem a funcionar mais um posto de turismo e informação ao turista. Para além do apoio prestado pelo antigo posto situado na esquina das ruas 23 e 6, quem visitar Espinho, ou necessitar de alguma informação sobre a nossa cidade, pode recorrer às novas instalações na Piscina-Solário Atlântico, mais precisamente na parte sul do edifício, junto ao Hotel Praiagolfe.

Neste novo centro de apoio podemos encontrar a mais diversa documentação sobre a cidade ou mesmo sobre Portugal e determinadas cidades e regiões turísticas do nosso país. Quem lá se dirige pergunta principalmente, segundo o funcionário da CME no local, sobre "os meios de alojamento que podem encontrar ou de que necessitam, as infraestruturas que existem" ou, então, "pedem prospectos turísticos de outros pontos do país que desejam visitar". De facto, e ao contrário do que se possa pensar, não é só Espinho o tema da busca de informação, "também nos questionam como poderão chegar ao Porto, por exemplo, e, lá, o que ver e procurar". Aliás, este tipo de infraestruturas de apoio ao visitante tem uma dupla função: por um lado, fornecer a informação necessária para a estada na cidade, ou na região, mas igualmente esclarecer quanto às suas características histórico-sociais e culturais.

Apesar de o local parecer escondido, "até se tem verificado bastante



Para além do posto da Rua 23, a cidade conta agora também com o da Piscina

afluência", principalmente "entre as 11h e as 12h, e depois à tarde entre as 16h e as 18h", alturas em que os ávidos, ou necessitados de informação, quase enchem o exíguo espaço. Contudo, o posto da Rua 23 consegue ter um nível superior de afluência.

Dos nacionais e estrangeiros que se dirigem a estes postos, as principais queixas e reclamações têm sido dos portugueses, "os estrangeiros não se queixam". Quanto às queixas nacionais, prendem-se sobretudo com a construção do passeio da beira-mar, "reclamaram da rede que rodeava as obras, diziam que ficava mal aquilo ali numa cidade como estas".

Para além de documentação, a CME está a pensar "colocar em expo-

sição algumas peças de artesanato tradicional, para que os visitantes possam ter uma ideia do nosso artesanato e cultura".

Aqui fica um panorama do que pode encontrar no novo centro de apoio e informação ao turista, em Espinho. Caso queira ir procurar um pouco de informação sobre a sua cidade ou outra qualquer localidade do nosso país, os horários de funcionamento são os seguintes: na Piscina-Solário Atlântico - das 9h às 12h e das 15h às 19h (só de segunda a sexta-feira); na esquina das ruas 23 e 6 - de segunda a sexta, das 9h às 21h, e sábado e domingo das 10h às 13h, e das 15h às 18h. Aproveite, informe-se e vá de férias, nem que seja mesmo por aqui. ■ C.L.G.

CERVEJARIA MARISQUEIRA
ESPINHOMAR

1

Gerência de João Freitas

E - ARROZ DE MARISCO
S - FEIJOADA DE MARISCO
P - MASSA DE MARISCO
E - PURÉ DE MARISCO
- ESPETADA DE MARISCO
- AÇORDA DE MARISCO
- AÇORDA DE GAMBA
- GAMBA À BRÁS
- CALDEIRADA DE PEIXE

CIALIDADES:

Rua 2 n.º 799 - Telefone 7344243 - 4500-259 ESPINHO



A. MOREIRA DA COSTA

O Verão

Chegou o Verão. Que bom! "Vamos à praia?", perguntei esperançado. Estava quente, ainda não soprava a furiosa nor-tada costumeira; o mar, visto de esguelha do canto da minha janela, estava convidativo, muito azul, espelhando os raios do sol como num filme em tequenicolor.

O miúdo rosou qualquer coisa do quarto dele, que depreen-di ter a ver com os infernais vi-deo-jogos, mais uma diabólica invenção dessa máquina de fazer dinheiro que dá pelo nome de Bill Gates, o Anti-Cristo, já profetiza-do por Nostradamus. Vi logo que não ia.

A mulher olhou-me com uns olhinhos de S. Bernardo, pôs o seu ar resignado de Santa Escolástica no meio das chamadas ateadas pelos mouros infernais e preparou-se para me acompanhar.

"Eh lá! Não preciso de favores de ninguém!", disse, do alto da minha dignidade ofendida. Detesto ir à praia sozinho, mas, desta vez, tive que engolir.

Lá fui eu, vestido a preceito, "blue-jeans" devidamente coça-das, "t-shirt" com uma mensagem ecológica tipo "salvem o gambá de três patas" e toalha de praia ao ombro, uma daquelas com um desenho estilizado de um ogre, que depois vim a saber que era o símbolo da Expo-98.

"Ora então, vamos lá a ver, para que praia hei-de ir..." Como não estava com disposição para grandes caminhadas, fiquei-me mesmo pela praia ao fundo da minha rua.

Oh! Diabo... A lingueta de areia tinha umas dimensões miseráveis. "Deve ser da subida dos níveis dos oceanos, por causa do efeito da estufa do dióxido de carbono dos escapes dos carros com gasolina super (acho que é assim)". Seria da maré cheia? Terá sido a Margarida Martins que se meteu agora na água? Arranjei, finalmente, uma pequena tira para estender a toalha, amontoei os trapos em cima dela e fiquei com espaço à justa para me sentar com o queixo encostado aos joelhos.

Ora aqui está um perfeito dia de praia! Pumba! Uma bolada em cheio bem no meio das costas! Não sei se fiquei mais indignado pelo sucedido, se surpreendido pela possibilidade de se jogar bola naquela pequena amostra do que deve ser Tóquio ou a Cidade do México em hora de ponta.

Lá estavam dois rapazolas muito seguros de si, dominando o esférico sem grande mestria, pois que aquele frequentemente embatia nos banhistas. Aliás, eram mais as vezes em que embatia, do que as que não, num verdadeiro simulacro de um jogo de "bowling". Alguém se indispôs com os ineptos futebolistas, que, mastigando várias obscenidades, lá se foram embora.

"Agora vou ter paz e gozar a praia como deve ser!" Puro engano. O pequenito que estava com uma tribo acampada ao meu lado resolveu começar a correr o patacão, aspergindo areia para



todo o lado, com uma sanha imparável. Os adultos da tribo riam a bandeiras despregadas, "olha que lindo, que espertinho que ele é! Corre como um danado! Aqui está um bom exemplar do portuguezinho valente!". Felizmente, o portuguezinho valente aplicou uma valente cabeçada numa parte anatómica assaz sensível de um dos anciãos da tribo que resultou em "Arre diabo prò miúdo! Só faz asneiras! Ainda vamos ter o caldo entornado!". "Oh Cassilda! Vê lá se pões o raio do putto quieto, senão ainda lhe prego uma lostra que lhe viro a cara para as costas!".

Num ápice, a tribo levantou o acampamento, a Cassilda a resmungar que era sempre para ela que sobravam as complicações,

que o filho era tanto dela como dele e que quem tivera a ideia de levar o garoto para a praia fora ele, portanto, que estivesse calado ou que também fizesse a sua parte! Assim, sim! Quem fala assim não é gago!

Bom! Vamos lá ao banho, que o tempo está quente e o mar mesmo a puxar! Água fria, quanto baste, pés doridos, quase isquémicos, mas, umas boas brachadas depois, vamos lá a sair para agora ter aquele gostinho do sol quente a bater nas costas e, lentamente, sentir o corpo a voltar a vida, qual Lázaro! Cheguei à toalha e emudeci de espanto. Uma horda de vândalos acampara ao meu lado e iniciara um qualquer ritual iniciático que incluía ingestão abundante de alimentos

e libações copiosas. Voavam asas de frango, cascas de melão, caroços de azeitona, entrecortados por tonitruantes eructações e outras manifestações ventosas que fariam o regalo do homem dos efeitos sonoros da "Grande Farra"! "Oh Prantelhana, passa aí os bolos de bacalhau!". "Credo, homem, já deste cabo de um taparuêre cheio deles! Não sei onde é que metes tanta comida!". "Oh mãe!, o Tiaguinho encheu a coca-cola de areia!". "Calla-te, Bruno Wanderley, que ainda há muita ai! Cátia Vanessa, vai perguntar ao teu avô se quer mais frango!". Os velhotes eram um espectáculo: tritavam a comida com uma concentração inabalável, certinhos, implacáveis. Mastigavam com as bocas bem abertas, mostrando, quais máquinas de lavar, o processo inicial da formação do bolo alimentar. De vez em quando (mais de vez do que em quando), lá ia uma golada bem medida daquele tintol que parecia sangue de carapato, seguida de um estalo da língua de fazer inveja ao chicote do Indiana Jones! De repente, um grito estarrecedor, que me eriçou todos os pelos do corpo! "Ai! Espetou-se-me um osso na garganta!". Era a velhota. "Come um naco de pão que isso passa!", atirou o avô. "Beba um caneco, que isso vai já para baixo", disparou o filho. A matrona seguiu ambos os conselhos quase simultaneamente. Arfou como uma locomotiva cansada e soltou um gorgolejo sinistro. "Queres ver que a velha ainda vai espichar aqui no meio da praia! Estou bem arranjado!", sentenciou o marido da infeliz criatura.

Aquí, intervim. "Com licença! Sou médico e sou de opinião que devem levar a senhora à Urgência do Hospital. Está bem, não tem falta de ar, mas necessita de ser observada com brevidade. Pode ter um corpo estranho entalado na garganta e comer ou beber mais só agrava a situação". Desfizeram-se em agradecimentos, agarraram na velhota, levantaram o acampamento e abalararam.

Aproveitei e também abalei. Os outros, os que ficaram em casa, esses é que foram finos! ■

CÂMARA MUNICIPAL DE ESPINHO

AVISO

"Concursos públicos para a venda de: 30 fogos do bloco habitacional sito no gaveto das ruas 29 e 31 com a rua 28 e 12 fogos do bloco habitacional sito no gaveto da rua 7 com a rua 18 em Espinho"

Rolando Nunes de Sousa, vereador da Câmara Municipal de Espinho, com competências delegadas:

Avisam-se, por este meio, os eventuais interessados que, a partir do dia 5 de Agosto até 15 de Setembro próximo, se encontram abertos concursos públicos para a venda dos fogos mencionados em título, conforme editais n.ºs 75/99 e 76/99, datados de 26 de Julho, afixados no átrio dos Paços do Município.

Espinho e Paços do Município, 26 de Julho de 1999.
O vereador com competências delegadas,
Rolando Nunes de Sousa

Francisco de Oliveira

SOLICITADOR

ESC.: Rua 19 n.º 405 - 2.º C

Tel. 7320680

RES.: Rua Padre Sá n.º 201

Paramos - Espinho

Tel. 7345190

CASA ALVES RIBEIRO

da Rua 19, 294 - Espinho
tem dos maiores sortidos do país em Vinhos do Porto datados, correntes, de mesa, Aguardentes Velhas e Whiskies

O REGRESSO ÀS ORIGENS NA RUA 39 N.º 259

a



oferece um NOVO BALCÃO
de Padaria e Pastelaria
PÃO QUENTE A TODAS AS HORAS

AGRUPAMENTO INDUSTRIAL DE PANIFICAÇÃO
DE ESPINHO, LDA.

FABRICO TRADICIONAL DE DOCES... MUITOS E BONS

Projecto Millenium

Depois do impasse, o relançamento?

Os 11 milhões de contos previstos para Espinho não são para já. As críticas têm sido muitas e há quem diga que não se definiram prioridades nem se conciliaram consensos. Há também quem diga que à Junta Metropolitana do Porto lhe falta unidade e direcção política.

Quando o "MV" de 27 de Maio anunciou a possível vinda de 11 milhões de contos para Espinho no âmbito do "Millenium", mal se adivinhava os precalços por que iria passar o projecto da responsabilidade da Junta Metropolitana do Porto (JMP) que, na sua área de influência, implicaria investimentos na ordem dos 150 milhões de contos provenientes da União Europeia. Na altura, a Câmara Municipal de Espinho (CME) apresentara à JMP um projecto de requalificação urbana entre a linha de comboio e a beira-mar a sul da Rua 23 (8 milhões de contos) e outro para o Estádio Municipal e Centro de Estágio anexo (3 milhões de contos).

Passado um mês sobre a nossa notícia, o verniz estalou, tendo o fim-de-sema-

na passado e o princípio desta sido férteis em declarações bastante críticas acerca de todo o processo por parte de altos responsáveis no processo.

CRÍTICAS

Primeiro foi Braga da Cruz, presidente da Comissão de Coordenação da Região Norte (CCRN), criticando as autarquias pela falta de definição de prioridades e por alguns projectos nem sempre terem qualidade ("Público", 25 Julho). Depois foi Fernando Gomes, presidente da Câmara Municipal do Porto, corroborando as críticas do presidente da CCRN: o projecto não tinha qualidade e não tinha havido definição de prioridades colectivas da área metropolitana ("Público", 27 Julho).

Rolando de Sousa, representante habitual da CME na JMP, não se manifesta surpreendido pelas críticas agora vindas a lume. Acrescenta que, para além das críticas provenientes das Câmaras socialistas, como é o caso das do Porto, de Vila do Conde e de Matosinhos, tem havido reticências e críticas contidas por parte das Câmaras social-democratas, que assim têm evitado hostilizar Vieira de Carvalho, presidente da JMP.

"As críticas que Braga da Cruz faz são as mesmas críticas que nós, Câmara Municipal de Espinho, já fizemos à Junta Metropolitana", diz o veedor Rolando de Sousa à nossa reportagem. "Sempre dissemos, desde o princípio, que o projecto estava a nascer ao contrário. Não íamos ter que gastar dinheiro no Norte só porque na Expo 98 se tinha gasto bastante. Para investir dinheiro no Norte era preciso um projecto mobilizador, abrangente em relação à Área Metropolitana".

PROJECTOS ISOLADOS

E Rolando de Sousa não se fica por aqui. Diz que o projecto Millenium é um vazio: **"O Millenium é apenas um nome, uma referência à passagem do milénio. Só apareceram ideias isoladas"**. Para cúmulo, os municípios nem tiveram a oportunidade de confrontar os seus projectos com os dos outros: **"Cada município conhecia apenas o seu próprio projecto, não conhecia os dos outros. Aliás, a Junta Metropolitana entregou o Projecto Millenium ao Governo sem ter sido aprovado por nós. E o resultado é este: neste momento, a maior parte dos municípios estão a programar e a projectar o mesmo tipo de investimentos na área do desporto, do lazer, da cultura"**.

Rolando Sousa atribui culpas à própria Junta Metropolitana por não ter proporcionado as condições para que não se tivesse verificado a tal ausência de consenso e de unidade estratégica. A JMP reuniu pou-

cas vezes, discutiu pouco e, quando tentou aprofundar as questões, pessoas houve que não manifestaram disponibilidade para o diálogo. Por isso, as tais prioridades nem sequer chegaram a ser discutidas. Por exemplo, poder-se-ia ter feito um levantamento das carências e, de acordo com essa lista, ter dado prioridade aos investimentos considerados relevantes para colmatar essas carências.

HORIZONTES LIMITADOS

"Outra hipótese teria sido arranjar uma ideia mobilizadora. Há o Porto Capital Europeia da Cultura, mas não chega", continua Rolando de Sousa. "Ainda não temos espírito metropolitano, cada concelho trabalha para si. E, para além de alguma falta de direcção política da Junta, os membros da Junta Metropolitana são todos eleitos pelos seus municípios, só pensam nos seus problemas, não equacionam os problemas a nível metropolitano

e esse é o grande problema".

E Rolando de Sousa conclui: **"Não é pelo facto de João Cravinho e Guterres terem dito que chegou a hora do Norte que vamos esbanjar dinheiro. Para investir é preciso sermos capazes de elaborar um projecto credível, porque, senão, só se esbanja dinheiro"**.

Entretanto, em reunião da Junta Metropolitana do Porto de sexta-feira passada, presidida por Vieira de Carvalho, foi decidido criar uma comissão executiva do "Millenium" com a missão de encetar negociações com o Governo Central, no sentido de acertar questões relativas ao projecto. Essa comissão, que será presidida por Narciso Miranda (presidente da CM Matosinhos), terá ainda como seus elementos Macedo Vieira (presidente da CM Póvoa de Varzim) e José Mota (presidente da CME). A primeira reunião desta comissão de relançamento do Projecto Millenium está prevista para meados deste mês. ■ O.L.

'Euro na Estrada' parou em Espinho

O Euro está novamente na estrada. Desta feita, a sua acção vai fazer-se sentir apenas nas seis praias mais representativas do nosso litoral. Espinho está incluído nessa categoria, isto porque, como explicou uma das responsáveis pelo Camião Euro, Andreia Jota, **"resolvemos retomar a iniciativa porque as pessoas, nesta altura do ano, estão na praia e quisemos aproveitar a época balnear para poder contactar o maior número de pessoas, para que elas tenham informação sobre o euro"**.

Os objectivos iniciais desta iniciativa, promovida pela Comissão Euro do Ministério das Finanças, mantêm-se os mesmos. **"Pretendemos que as pessoas, ao visitar o camião, saibam mais alguma informação acerca do Euro, que ponham as dúvidas que tiverem, que nós estamos cá para esclarecer. Para além disso, é uma for-**

ma de obter informação rigorosa sobre a nova moeda europeia", referiu Andreia Jota.

A adesão em Espinho - onde o camião esteve estacionado até à última segunda-feira - foi grande, registando-se cerca de três mil visitantes por dia, que tiveram acesso à informação acerca do Euro de uma forma informal mas rigorosa.

À disposição do visitante estavam oito expositores, seis computadores que permitiam a navegação pela página web da Comissão Euro do Ministério das Finanças, para além de um televisor onde eram mostrados filmes de promoção.

Após três dias em Espinho, o Camião Euro dirige-se para as praias mais a sul do país. Assim, Figueira da Foz, Cascais, Costa da Caparica e Praia da Rocha vão receber também a visita do projecto "Euro na Estrada". ■ R.V.S.



Café COSTA VERDE

Pinto & Assunção, Ldª.

Se deseja tomar um bom café ou lanchar

FAÇA-NOS UMA VISITA

Av. 8 n.º 1428 - Telef. 7345038
ESPINHO

CICLOMOTORES DE ESPINHO

Sã Faria & Santos, Lda.

MOTORIZADAS - BICICLETAS - ACESSÓRIOS

ARMAZÉM DE ACESSÓRIOS PARA QUALQUER MARCA DE MOTORIZADAS E BICICLETAS

Av. 24 n.º 841 - Tel. 7343800 - Apart 107 - ESPINHO

ópticaPIRES

Melhor É impossível

RUA 14 N.º 725 • 4500-233 ESPINHO
TELEF. (02)7340296 • FAX (02)7311663

Lia do Amaral

Licenciada em Direito
Solicitadora

Com atendimento de 2.ª a 6.ª feira
das 9 às 13 e das 14 às 18 horas com marcação

Rua 23, 344, 1.º Sala E - 4500 Espinho - Tel/Fax: (02) 732 14 33

Praia de Espinho animada e 'educada' por grupo de jovens

A baía dos limpos e divertidos

Vêm, todos, os dias, do Porto e arrabaldes. São professores de educação física e estudantes universitários. Estão vinculados a empresas de entretenimento e, no Verão, dedicam-se a animar as praias do norte. A animação que fazem não é arbitrária, não é inocente, nem é frívola, é estudada e tem uma finalidade: educar as pessoas a manterem as praias limpas. Com o apoio da Lipor e da Câmara Municipal, difundem, de uma maneira original e divertida, o slogan "Valorize a Vida Separando o Lixo". Chegaram a Espinho - à Praia da Baía - no dia 1 de Julho e vão-se embora a 8 de Agosto. Trabalham para toda a gente sem discriminação etária. Não têm tempo para descansar porque as pessoas "querem sempre mais!".

Em cima de um palanque alcatifado, o Zé dança o merengue, que sai de duas colunas laterais, e, de microfone em punho, incentiva dezenas de miúdos que, à sua frente, tentam dar o melhor de si numa espécie de "jogos sem fronteiras". Na areia aquecida pelo cada vez mais escaldante sol, objectos de esponja simulam o lixo que os participantes terão de colocar, o mais rapidamente possível, dentro dos contentores. "Vamos lá, vamos lá, mais rápido!", diz o Zé, um dos dez jovens enérgicos e divertidos que, diariamente, dão vida à praia de Espinho.

Pelo areal, uma miríade de guarda-sóis para todos os gostos protege um sem-número de corpos adormecidos estendidos por cima das toalhas. Na água imunda - sem que ninguém se preocupe com isso! -, os miúdos chafurdam frenéticos. De vez em

quando, ouve-se o soar do apito de um qualquer árbitro a dirigir um qualquer jogo no estádio, montado ali ao lado, que acolhe uma das etapas do Mundial de voleibol de praia. Nas escadas que dão para a Baía, os mais velhos sentam-se e ficam a apreciar a garra da juventude, os ciganos aproveitam para seduzir a infinidade de transeuntes com roupa de marca e a bom preço, e os vendedores de pipocas, torrões e companhia limitada gritam para que, lá ao longe, os mais gulosos os consigam ouvir. No ar, ouve-se a música tradicional peruana tocada por um dos muitos grupos que conseguiram autorização de Lima para emigrar.

APRENDER A LIMPAR BRINCANDO

"Fazemos imensa coisa: concursos de dança, aulas de aeróbica duas vezes por dia, concursos



de desenho, de frases do dia e de quadras do dia. O objectivo é animar a praia, dando às pessoas uma orientação e um estímulo para a manterem limpa. Aliás, o baluarte da nossa missão aqui - o slogan "Valorize a Vida Separando o Lixo" - é exemplo disso mesmo", explica a responsável pelo funcionamento diário desta iniciativa da Câmara Municipal, Patrícia Gonçalves. Morena, de cabelo castanho com um rabo-de-cavalo a sair por detrás de um chapéu branco, Patrícia nasceu no Porto, é professora de educação física e trabalha "para uma empresa de animação, que faz este tipo de coisas. A Lipor e a Câmara de Espinho contrataram-nos e nós cá estamos. Acho que tem sido muito gratificante para todos! As pessoas não nos dão descanso e querem

sempre mais. Exemplo disso mesmo é que estivemos cinco dias sem vir e os miúdos não paravam de perguntar por nós!"

É evidente que são as crianças quem mais procura este tipo de actividades, mas "também temos muita gente crescida, principalmente nas aulas de aeróbica. Por exemplo, ontem a vencedora da quadra do dia foi uma senhora com cinquenta e tal anos!...", diz a Patrícia, sem esconder um brilho de alegria nos reluzentes olhos castanhos.

Debaixo de uma tenda aberta, um DJ, com calções largos pelo joelho, t-shirt branca e boné-panamá com a pala para trás, manuseia o misturador, abandonando a anca aos sons sul-americanos. Em cima do palanque, o Zé continua de microfone em punho a dirigir jogos didacticamen-

te perfeitos para a higiene global. No final de cada jogo, são distribuídos brindes aos participantes.

Mais ao fundo, um rapaz de óculos escuros controla os saltos acrobáticos dos miúdos na cama elástica azul enterrada na areia. "Eu espero, não me importo!", diz o João Pedro, que tem 10 anos e "venho todos os dias de Paços de Brandão para esta praia. Se gosto disto? Muito! Depois de saltar aqui vou fazer desenhos, gosto de desenhar!". O João Pedro é uma das inúmeras crianças que, todos os dias, brinca neste espaço, mas... mais do que brincar, o João habituou-se à ideia de que, "quando fazemos lixo, devemos pô-lo no caixotel!".

A lição é aprendida por todos, mas nem todos a respeitam. Ao caminhar pela areia, continua-se a ver muito lixo deixado ao aca-

so por gente sem respeito pelo pagode.

AERÓBICA PARA TODOS

A aula de aeróbica vai começar. As professoras fazem a coreografia e, lá em baixo, dezenas de pessoas sem idade imitam-nas. É a alegria do Verão reflectida nos rostos dos veraneantes que gozam, até à última, o intervalo de um desgastante ano de trabalho.

Os mirones aproximam-se quase até ao palanque. Neste afluxo de curiosos, encontro o sr. José Monteiro. Com um blazer azul-marinho, calças cinzentas de fazenda, óculos de massa castanhos e, na mão direita, um sumptuoso anel de ouro, o sr. Monteiro tem 65 anos e "venho do Douro. Há muitos anos que passo cá os fins-de-semana e as férias. Para lhe ser sincero, acho que isto está a melhorar muito. As pessoas precisam de animação, de se divertirem. Apoio plenamente este género de coisas. Quanto mais, melhor!".

A secção de desenho é orientada pelo Ruca, um estudante de Economia que faz isto "há alguns anos. Gosto imenso deste tipo de actividade, é enriquecedor e estimulante. Todos os dias temos muita gente, de todas as idades". Sentados à volta de uma mesa redonda, quatro miúdos imperturbáveis tentam fazer o melhor esquisso do dia.

A aula de aeróbica está quase a acabar. Às seis da tarde há mais, ou melhor, até dia 8 de Agosto vai haver mais - todos os dias, durante todo o dia. ■ H.C.

Maria do Céu Santos

ADVOGADA

Rua 18, 582, 2.º eq.º, sala 1
Telefone: 731 2100
4500 Espinho

Fonseca

TECIDOS
MODAS

Rua 19 n.º 275 - Tel. 7340413
ESPINHO



VENHA CONHECER
AS CONDIÇÕES
QUE TEMOS PARA SI!

SEDE - PORTO • AGÊNCIAS - PORTO, GRIJÓ
ESCOLAS - PORTO, GONDOMAR, GAIA, SANTO TIRSO E
ESPINHO (RUA 19 N.º 448 - TELEFS. 7340848 / 7345955)

Casa Romeu

FILIPE RODRIGUES VITÓ & FILHOS, LIMITADA

Oculista Vitó — MultiOpticas

Qualidade e experiência ao seu dispor

Rua 19 n.º 242 4500 ESPINHO Portugal
Rua 12 n.º 576 - 1.º Tel. / Fax 02.7343056

ELVIRA SILVA

Especialista de dermatologia
e venereologia
(doenças da pele)

CONSULTÓRIO: Rua 11 n.º 746 - Telef. 7343467

Loja das Miudezas

José Manuel Queirós

Retrosaria - Botões - Lingerie
Interiores Homem - Collants

Rua 23 N.º 447 - 4500 ESPINHO - Telef. 7314174

Inauguração do Passeio da Beira-Mar

Mais Espinho para norte

A grande notícia da passada quinta-feira deveria ter sido o Passeio da Beira-Mar Norte, que iria ser oficialmente inaugurado. Na realidade, o que corria de boca em boca era a omelete gigante e a música de Quim Barreiros, que vieram abrilhantar esta cerimónia.

Pouco passava das 11 horas quando presidente da Câmara, vereadores, secretário de Estado do Turismo e outras entidades oficiais, se deslocaram a esta nova esplanada com o propósito de a inaugurarem oficialmente. O acto solene deu-se com o descerrar de uma placa, que se encontra fixada no centro de talassoterapia da Piscina Solário Atlântico.

Enaltecendo a concretização deste projecto, José Mota referiu que **"este é o mais um espaço de lazer que faz com que possa-**

mos dizer que Espinho é a cidade costeira mais bonita do mundo". Apesar de faltar ainda apurar alguns pontos na ponta norte da nova esplanada, o presidente da Câmara considerou que a obra **"se iniciou na altura certa e terminou na data prevista para a sua inauguração"**, numa crítica àqueles que consideram que a política de obras na zona turística de Espinho é mal planeada, uma vez que as obras decorrem, regra geral, no Verão, casos da remodelação da Piscina Solário Atlân-



O descerrar da lápide e o início da confecção da omelete

tico e da recuperação dos paredões.

José Mota referiu ainda que algo falta para completar este projecto. Em concreto, a construção de quatro equipamentos de apoio à praia, cada um com a área de 150m², com bar, chuveiros, balneário e sanitários. Estes equipamentos estão previstos no Plano de Ordenamento da Orla Costeira, que entra em vigor em Outubro próximo, data em que terminam as actuais concessões dos bares de praia.

Esta obra, orçada em 415 mil contos, contou com uma participação de 75% por parte de Governo, através do Fundo de Turis-

mo. Vítor Neto, secretário de Estado do Turismo, manifestou a sua satisfação pela obra, salientando que **"em ano e meio já vim a Espinho muitas vezes e o que vejo é que aqui as ideias se transformam em projectos e os projectos em obras"**.

FESTA COM PRINCÍPIO ATRIBULADO

Estava cumprido o protocolo oficial e iria então começar a festa. Mas esta teve um início algo amargo para José Mota quando, ao descer do palco, uma senhora acompanhante de um jovem em cadeira de rodas o interrogou sobre o

facto de não haver naquele novo espaço mais rampas para acesso de deficientes motores. Foi aí que o Presidente da Câmara se irritou, dizendo: **"Foi para isso que aqui veio? Para chatear? Vá chatear outro!"**. O episódio passou e a festa prosseguiu.

Foi então a vez de Quim Barreiros subir ao palco para dar música e colorido ao evento. E, como mesmo ali ao lado estava a ser confeccionada uma omelete gigante, nada melhor que começar, a propósito, com o "Mestre de culinária". No entanto, alguns dos curiosos já o haviam trocado por um dos pedaços desta omelete de 126 metros,

significando a soma dos 100 anos de Concelho e os 26 de Cidade. Para tal foram necessários 6000 ovos que, em escassos minutos desapareceram face à rápida intervenção dos comilões. Como alguém comentava **"isto parece a marabunta"**. Ressalte-se que as dimensões desta omelete ficaram a constituir novo record nacional. O cozinheiro estava obviamente contente, acrescentando que **"estavam a contar com uma boa adesão, mas isto foi um êxito"**.

Finalmente, à noite, no mesmo local, houve um espectáculo de jazz de Nova Orleães com o grupo suíço "Jazz Fun Band". ■ C.H.C.



O 'mestre de culinária' em plena actuação

BOUTIQUE HOMEM E SENHORA

Hugo gama

Rua 62 n.º 128 • Telef. 7321366 • 4500 Espinho

Romy

CABELEIREIRA

Rua 31 n.º 330
Telef. 7321995

Ribe scape

Agora com
novas e modernas
instalações

GARANTIA • PREÇO • QUALIDADE
RAPIDEZ • ESTACIONAMENTO
PESSOAL ESPECIALIZADO • TÉCNICA

Abertos
aos sábados
de manhã

Lugar de Mirois - Zona Industrial - Silvalde - 4500 Espinho
Telefone 02 - 732 12 76 • Fax 02 - 731 03 12

MODAS J. GOMES

de José Gomes Fernandes

TUDO PARA HOMEM E SENHORA

GALERIAS SABINUS - Rua 8 n.º 589 - Lojas 1 e 3
4500 ESPINHO



RELÂMPAGO AUTOMÓVEIS

NOVOS E USADOS

Gerência de António Santos

Rua 19, 1910 a 1920 - Espinho
Tel./Fax (02)7320883 - Telemóvel 0936 702589

Armações
Lentes de Contacto
Óculos de Sol



MARCAMOS CONSULTAS PARA MÉDICO OFTALMOLOGISTA

EXIJA OS CUIDADOS DE UM PROFISSIONAL
OS SEUS OLHOS VÃO VER A DIFERENÇA

TESTE DE VISÃO GRATUITO

Ângulo Ruas 21 e 18 - tel: 7314867 - ESPINHO



O 'MARÉ VIVA' HÁ 20 ANOS

RAFAELA VIEIRA SANTOS

Limpeza de algibeira, a afirmação do macho e o primeiro-ministro que era mulher

Há 20 anos atrás, o Mercado Municipal de Espinho tinha sido completamente remodelado... coisa que agora ainda não se verifica. Ninguém melhor que as vendedoras e as respectivas clientes para darem a sua opinião. A vendedora Amélia de Castro deixava o lamento: "Com estas bancas vendo menos, pois estou acafonhada aqui dentro. A limpeza está mais ou menos, mas também é maior a limpeza na algibeira". Quanto às clientes, Maria Madalena afirmava achar "melhor como estava, porque já estávamos mais 'calhadas'. Quanto à limpeza? Isto com um bocado de água lava-se...". O "MV" de então rematava este artigo concluindo que, com mercado renovado, "é de esperar da parte das entidades responsáveis uma fiscalização mais atenta dos preços. É que cada vez é mais difícil distinguir o que é aumento permitido do que é especulação pura e simples. E o consumidor sem a mínima defesa".

Outra novidade de há 20 anos foi a nova regulamentação da venda ambulante, aprovada pela Assembleia Municipal. "Portanto, o vendedor de pensos, bugigangas e outros artigos, que esteja alerta, pois que foram já passados dois autos. Uma das vítimas vendia calmamente gelados num arruamento da cidade, ao passo que a outra vendia, num plástico, malhas e outros artigos de vestuário, impedindo o trânsito de peões. Os dois transgressores pagaram uma multa que, com os impostos, ficou em 320 escudos". Interessante seria averiguar se esta regulamentação ainda se encontra em curso, pelo menos com a devida eficácia.

Ainda na mesma edição de 1979, numa peça intitulada "Marido dono e senhor" é relatada uma peripécia entre marido e mulher: "Desalmadamente, com gestos de quem estava bastante tocado por uns copos a mais, ele levava a cabo a sua afirmação de marido dono e senhor: em plena rua batia na mulher. Ao lado, vários jovens assistiam, impávidos e serenos, sorrindo alguns com ar entre o irónico e o aprovador. (...) A uma jovem esposa que ia acompanhada pelo marido ainda ouvimos algumas palavras de crítica à cena, que o também jovem marido não aceitou: 'Podia bater-lhe em casa, lá isso na rua... Mas ela é mulher dele'. (...) E não falta quem ache 'natural'. Será que uma mulher a primeiro-ministro vai mudar alguma coisa?".

A propósito, e segundo o "MV" da época, a mulher primeiro-ministro iria, definitivamente, mudar os destinos da nação: "Maria de Lurdes Pintasilgo deu no 'país político', talvez sem querer, uma bofetada. E incluiu, nessa bofetada, os mais ilustres oradores e congeminações nacionais. Claro que não gostaram. Maria de Lurdes Pintasilgo fez de Mota Pinto o melhor que poderia ter feito: um esquecido. Quem fala nele ainda? Nesta mudança de primeiro-ministro, houve uma questão política. Mas houve também uma questão higiénica: o país respira ar mais puro". ■

Jazz na rua

Inédito em Espinho. Uma banda jazz que veio para animar ruas, cafés e bares. Tudo em nome do Jazz.

Jazz Fun Band é uma banda jazz especialmente criada para actuar em Espinho durante esta época balnear. A ideia surgiu por acaso, na sequência de um encontro e actuação de Joaquim Vasconcelos - natural do Pejão e há 20 anos radicado em Genève, Suíça -, com Alain Ravion. Depois, foi o contacto com velhos amigos do *milieu* e assim se formou o grupo: Joaquim Vasconcelos, voz e *washboard* - tábua de lavar roupa, sobre a

qual, com os dedos cheios de dedais, se ajuda a marcar o ritmo do jazz tradicional de Nova Orleães -, Alain no clarinete e no saxofone, Guillaume no contrabaixo, Patrice no piano e Pedro Vasconcelos na bateria.

car o compasso com o pé ou a manear a cabeça ao ritmo contagiante do nosso 'swing'. É bom ver bastante juventude a apreciar o nosso jazz".

JAZZ PORTUGUÊS DESCONHECIDO

Para além do repertório do jazz tradicional, o grupo interpreta favoritos de Sidney Bechet, Fats Waller, Duke Ellington e Louis Armstrong. A bossa nova é também frequente nas suas actuações. Sintomaticamente, nenhuma obra de jazz português faz parte do seu repertório, nem do CD expressamente gravado para esta estadia. Nem mesmo "Abril em Portugal", de Raul Frazão. Conhecem, não conhe-

cem - "Coimbra é uma canção..."? Um dia, quem sabe? Aliás, o jazz produzido em Portugal não chega à Suíça. Ninguém conhece Mário Laginha, Maria João ou Pinho Vargas. Não há promoção do jazz português na Suíça. Mas, em compensação, com Quim Barreiros a música é outra. Os portugueses radicados na Suíça conhecem-no sobejamente.

Nesta "viagem de descoberta, prazer e paixão", como diz Joaquim Vasconcelos, estão previstas várias actuações nas ruas mais concorridas de Espinho bem como em cafés e bares da cidade. Os encantos da Foz, no Porto, vão também contar com as sonoridades sincopadas deste simpático grupo de jazz. ■ O.L.

SWING CONTAGIA

Em entrevista exclusiva ao "MV", Alain justifica a opção do repertório do jazz tradicional de Nova Orleães: "Bom, para além de os sons serem mais acessíveis ao grande público, é um tipo de música mais alegre, toca mais às pessoas...". Aliás, Joaquim Vasconcelos manifesta-se satisfeito pela recepção calorosa do público espinhense: "É agradável ver as pessoas a mar-

Maré-Rua

O novo passeio da beira-mar

Perguntas

- 1 - O que acha do novo passeio da beira-mar?
- 2 - Pensa que o litoral de Espinho ficou melhor?

FERNANDO MILHEIRO

53 anos, empregado do casino

1. Acho que as obras realizadas fizeram da nova esplanada um local excelente para passear e conviver.
2. Sim, a nova esplanada deu mais vida à nossa localidade e, sendo devidamente divulgada, irá atrair mais visitantes.

MARIA DA LUZ SÁ

67 anos, doméstica

1. Eu considero que o novo passeio da beira-mar é uma maravilha e um ótimo local para passear.
2. Eu espero que sim. Numa cidade como a nossa, que ainda tem tantas casa velhas, acho que é urgente "compô-la", porque, apesar disso, é bonita

e não há necessidade de haver alguns casarões velhos e a cair aos pedaços. (Mas também é verdade que este presidente está de parabéns, porque tem tornado isto mais bonito e com esperanças de o ser cada vez mais.) E, com o tempo, o espaço vai atraindo cada vez mais pessoas para Espinho.

MARIA VIRGÍNIA SANTOS

47 anos, empregada doméstica

1. Eu acho que o novo passeio da beira-mar está muito bonito e vai ser muito útil para Espinho porque vai atrair mais visitantes, especialmente aos fim-de-semana - por norma, vêm cá muitas pessoas, e, assim, passa a existir um espaço maior para se poder passear.
2. Não há dúvida que, depois da cons-

trução do passeio da beira-mar, Espinho é uma cidade muito mais bonita.

LÚCIA SANTOS

45 anos, empregada de óptica

1. Eu acho que está muito giro, é um bom espaço para passear e Espinho ficou melhor.
2. Sim, eu acho que o litoral de Espinho ficou muito melhor, muito mais bonito, o que poderá atrair mais turistas.

CARLOS SILVA

19 anos, desempregado

1. Acho que está muito giro e que deve ser muito aproveitado nesta época, porque há mais turistas, mais eventos, como é o caso do voleibol de praia.
2. Sim, sem dúvida, e acho que Espinho é uma cidade que vive bastante do turismo e é preciso atrair cada vez mais turistas, com coisas inovadoras.

MANUEL FERREIRA

36 anos, técnico informático

1. O passeio da beira-mar está muito bonito, mas acho que se devia realizar eventos nesse local para que assim se pudesse atrair mais pessoas, tornando-o não só num lugar de lazer, mas também de cultura.
2. Eu acho que todo o litoral de Portugal ficou mais belo, não é só o litoral de Espinho, uma vez que as praias de Espinho são bastante conhecidas pelo país inteiro. ■ M.G.

Rádio Globo Azul

92.0 fm

...A PURA SEDUÇÃO DA RÁDIO

RUA 14 N.º 648 - 3.º A - 4500 ESPINHO
Tel. 7347216 / 7312303 - Fax 7348470

Pinho de Amor

CAFÉ • SNACK-BAR • CONFEITARIA

c/ esplanada - VISITE-NOS!

RUA 8 N.º 373 - TELEF. 7346742 - 4500 ESPINHO

PART TIME / FULL TIME

GANHE BEM FALANDO COM PESSOAS

CONTACTE MARIA CONCEIÇÃO OU AZEVEDO

TLM. 0931-4194328

ALFAIATARIA MANO

José Ricardo Mano

Executa com perfeição
todo o serviço p/ Homem,
Senhora e Criança

Rua 30, n.º 731 - ESPINHO
Tel. 7341823

ALBUQUERQUE PINHO FILOMENA MAIA GOMES ADVOGADOS

ESCRITÓRIOS:
Rua Júlio Dinis, 778 - 4.º Dto.
Telef. 698704 - 4000 PORTO

Rua 19 n.º 343 - Tel. 7342964
4500 ESPINHO

Na 'Espinho-Granja'

Edifício inacabado gera polémica

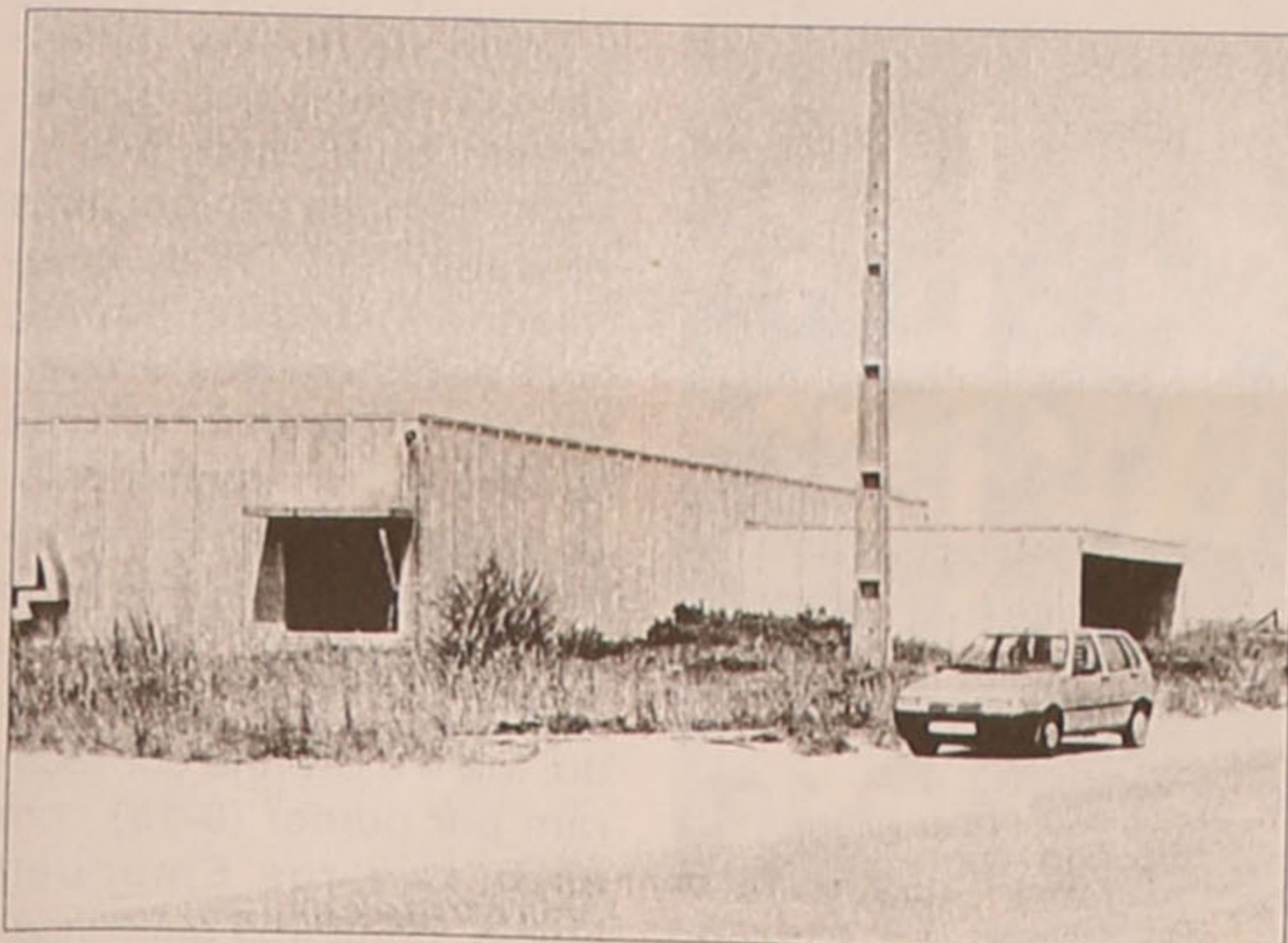

Um prédio inacabado na Avenida Espinho-Granja, na freguesia de S. Félix da Marinha, tem causado grande polémica visto estar a ser frequentado por toxicódependentes e, mais recentemente, por homossexuais.

O edifício começou a ser construído em 1990 e encontra-se embargado pela Câmara Municipal de Gaia, uma vez que 75% da obra foi feita em terrenos municipais. Pertencente a uma sociedade, a "Brito-Mar", formada por cerca de 20 sócios, a obra - que se destinava a ser uma marisqueira - tem causado grande transtorno aos moradores mais próximos e mesmo aos frequentadores da praia pois, tal como alguns referem, "é uma vergonha o que se vê aqui!".

E, em conversa com alguns deles, constata-se que a opinião é unânime, isto é, "ou acabam de construir, ou então deitam abaixo. Assim é que não pode continuar!".

Igual opinião é, aliás, partilhada pelo presidente da Junta de Freguesia de S. Félix da Marinha, Armando Pereira, que, consciente da situação, diz pouco poder fazer, já que "está nas mãos da CMG resolver o problema, até porque agora é mais uma questão burocrática que outra coisa. A Câmara assinou um acordo de permuta com a sociedade proprietária do imóvel, faltando apenas ser entregue por esta última uma acta assinada pela assembleia de accionistas

para que a obra possa continuar". Uma questão burocrática que já dura há alguns anos e que, pelos vistos, ainda perdurará.

Armando Pereira diz-nos ainda que a única coisa que pode fazer é "pressionar a Câmara no sentido de acelerar a questão e, se a associação não se decidir a finalizar a obra, será da responsabilidade da autarquia demolir o prédio". Em relação ao facto de o local estar a ser frequentado, ultimamente, por pessoas "menos recomendáveis", Armando Pereira refere que, "realmente, é perigoso e causa bastante mal-estar aos moradores e a quem frequenta a praia e o hotel Solverde, visto estar relativamente perto, pois já não é a primeira vez que as pessoas são vítimas de assaltos e assistem a cenas escandalosas. Isto terá de ser resolvido até porque, juntamente com outras situações - como bairros degradados que se encontram lá perto -, dá-se uma imagem bastante negativa da J.F. de S. Félix, pois, como aquela zona se situa à saída de Espinho e à entrada da Granja, dá a impressão que se está a sair de uma cidade desenvolvida e a entrar numa área de terceiro mundo". ■ S.S.

Aumento de poluição na Lagoa de Paramos

Em comunicado que fez chegar à nossa Redacção, a Associação Paramense para a Defesa dos Interesses Locais (APARDIL) alerta para um recente aumento de poluição na Lagoa de Paramos. Salaria que "desde há uns dias surge uma camada de poluição que progride rapidamente da lagoa

para norte, aproximando-se da ponte da Rua do Apeadeiro à Praia. Tal poluição, que também preocupa muito a cidade de Esmoriz, já motivou trabalhos de máquinas na foz da Lagoa". A associação critica também os aterros feitos na margem da Ribeira, chamando a atenção para estes factos. ■

...memórias do tempo

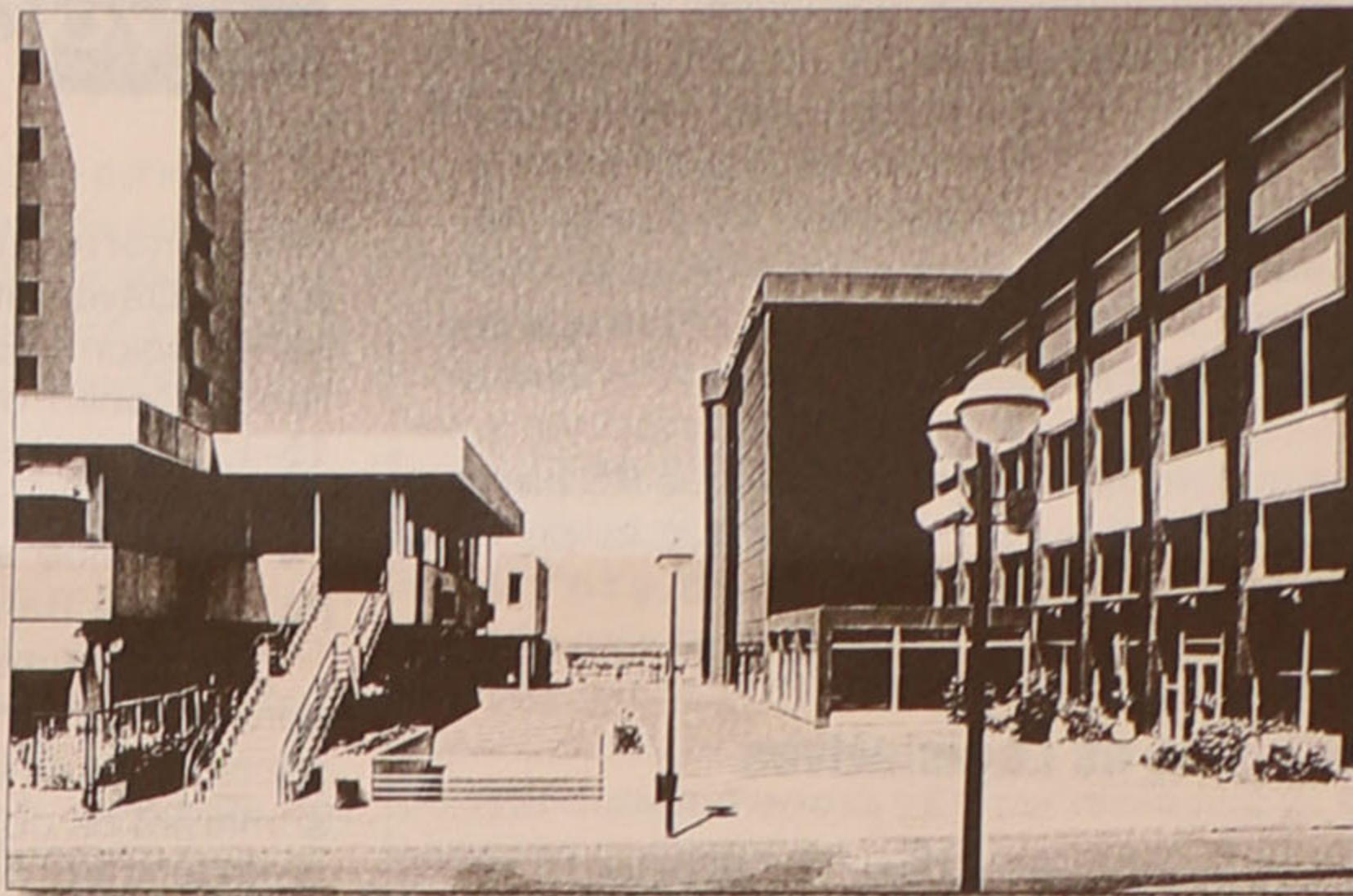

1998

Local:
Rua 19 vista da linha férrea para Poente.
À direita, o Café Chinês. À esquerda, o Hotel Bragança.



1904

imagens fotográficas de matriz digital **alberto pinho**

O 'CELESTE IMPÉRIO'

Nos finais do séc. XIX, o troço da Rua 19 (então "Bandeira Coelho") que descia da linha férrea até à praia era conhecido por "Chiado" e concentrava os principais estabelecimentos comerciais. O termo perdeu-se, mas a centralidade manteve-se e adaptou-se, de acordo com a evolução urbana, quer a registada nos anos oitenta, dando lugar à fisionomia actual, quer as verificadas nas décadas de quarenta e cinquenta, quando o "Hotel Bragança" cedeu a vez ao "Palácio Hotel" e o "Café Chinês" foi substituído pelo cinema do Casino.

Fundado em 1888, por iniciativa do empresário e fotógrafo Carlos Evaristo, o "Hotel e Restaurante Chinês" era decorado com motivos orientais, tinha uma roleta com uma estatueta de prata no centro (representando um mandarim de braços abertos) e era o principal ponto de encontro. Nessa altura, o jogo praticava-se em qualquer canto, o que levou Ramalho Ortigão a escrever umas páginas cheias de ironia, nas

célebres "Farpas", destacando o "Chinês" (a que chamou "Celeste Império"), por ser o local mais frequentado e o preferido pela burguesia endinheirada. Em 1889, o seu proprietário instalou aí um motor para gerar luz eléctrica, o que causou grande furor, pois apenas se conhecia a iluminação a petróleo. Em 1902, realizaram-se nesse espaço várias sessões de cinematógrafo, com dois espectáculos por noite e a casa sempre cheia.

Animado por orquestras, o "Chinês" reunia muitas tertúlias, entre proprietários, negociantes, políticos e intelectuais. No entanto, a tertúlia mais célebre foi, sem dúvida, a animada por Manuel Laranjeira e Amadeo de Souza Cardoso, às vezes visitados por Miguel de Unamuno e sempre acompanhados por jovens espinhenses. O poeta contorcia-se com os achaques de espírito e disparava pessimismos. O pintor dava-lhe réplica, com pinceladas de modernismo. O fumo pairava, raso ao tecto baixo da sala, polvilhada de ruídos e cores, enquanto o piano continuava a soluçar. ■ CARLOS MORAIS GAIO

Cabeleireira

**Maria
de Lurdes**

Rua 27 n.º 330
4500 ESPINHO
Telef. 7348918

Cabeleireiro
de Homens

**ALBERTO
FERREIRA**

Rua 27 n.º 334 - 4500 ESPINHO
(a 50 mts. dos B.V. de Espinho)
- MARCAÇÕES PELO TELEF. 7312113 -



Teixeira Fernandes & Filhos

Comércio de Peças e Acessórios para Automóveis, Lda

RENAULT
PEÇAS DE ORIGEM

AGENTE

BENDIX

RUA 9 N.º 676 - APARTADO 462 - 4501-913 ESPINHO
TELEF.: (02) 733.08.81 - 82 / FAX: (02) 733.08.82

**CAFÉ
CHURRASCARIA
SOUSA**

Rua 19 n.º 1946 - ANTA - Espinho - Telef. 7347253



ESPIMAGEM

ESTÚDIO FOTOGRÁFICO (CORES, PRETO E BRANCO) E VIDEO
REPORTAGENS EM FOTOGRAFIA E VIDEO
MONTAGENS DE FILMES
FOTOCÓPIAS A CORES E A PRETO E BRANCO

Rua 62 n.º 336 - Tel. 7320400 - Fax 7320401 - Telemóvel 0931.325894 - 4500 ESPINHO

Loli - Biju == MODAS

Alberto Tavares

PRONTO-A-VESTIR
PARA HOMEM E SENHORA

Rua 19 n.º 230 - Tel. 7343711 - 4500 ESPINHO

DIETA

**PERCA TODA SUA GORDURA
C/ DIETA HERBALIFE**

CONTACTE MARIA CONCEIÇÃO OU AZEVEDO

TLM. 0931-4194328

Lista do PS para as Legislativas

José Mota segundo, Rosa Albernaz quarta

A lista do PS para as eleições legislativas, no distrito de Aveiro, tem José Mota, presidente da CME e da Distrital socialista, em 2.º lugar e a deputada Rosa Maria Albernaz na 4.ª posição. A lista é encabeçada pelo ministro João Cravinho; o governador civil do distrito, Antero Gaspar, surge em 3.º, José Carlos Silva em 5.º, Afonso Candal em 6.º, Riu Marqueiro em 7.º, Margarida Garizo em 8.º, Manuel Francisco Valente em 9.º e Teresa Venda em 10.º.

Registe-se que, na anterior legislatura, o PS havia eleito seis deputados por este círculo e que as previsões apontam para seis/sete para Outubro. ■

Lista do PSD para as Legislativas

Montenegro em nono

O presidente da Comissão Política do PSD de Espinho e vereador da CME, Luis Montenegro, é o 9.º da lista distrital dos sociais-democratas para as Legislativas de Outubro. Dado que na anterior legislatura o PSD elegeu 6 deputados pelo círculo e que, segundo estimativa do jornal "Público" da passada segunda-feira, as esperanças "laranja" se ficam pelo mesmo número, quando muito mais um, é bastante improvável a eleição do representante espinhense.

Saliente-se, entretanto, que Marques Mendes, líder parlamentar, é o cabeça-de-lista, Castro Almeida (presidente da Distrital) é o 2.º, em 3.º figura Hermínio Loureiro, Manuel Oliveira é o 4.º, Armando Vieira o 5.º, António Silva o 6.º, Gonçalo Breda (presidente da Distrital da JSD) figura em 7.º, Álvaro Bebião é 8.º e Ismênia Franco é 10.ª. ■

'Festa do Emigrante'

O Rio Largo Clube de Espinho leva a efeito no próximo sábado a tradicional "Festa do Emigrante". A iniciativa terá início às 9h30, com a realização de um torneio triangular de futebol de veteranos, no qual participam, para além do clube organizador, uma equipa francesa de Grigny e uma outra constituída por emigrantes portugueses na Suíça, todos eles ligados à Casa do Benfica de Neuchâtel. À tarde, no pátio da sede do Rio Largo, terá lugar um lanche-convívio, abrilhantado com a actuação



O grupo Musical Recordações' irá actuar na Festa do Rio Largo e, um dia antes, na Praia da Baía

do Grupo Musical Recordações, composto por portugueses residentes naquele cantão suíço.

Mas antes disso, e já na noite de amanhã, sexta-feira, o grupo "Recordações" actuará no estádio de voleibol da Praia da Baía, em espectáculo integrado nas comemorações do centenário do concelho de Espinho e promovido pela CME. Aquele conjunto interpreta temas tradicionais portugueses, cuja divulgação se encarregam de levar a cabo em espectáculo realizados um pouco por toda a Suíça. ■



As norte-americanas Jordan/Davis bateram em final emocionante as australianas Cook/Pottharst, por 15-12, vencendo assim o Open de Portugal de Vôlei de Praia, que se disputou na Praia da Baía.

Perante uma plateia de aproximadamente 4 mil espectadores, as australianas somaram os dois primeiros pontos mas, aos poucos, Jordan/Davis passaram a imprimir um ritmo de jogo elevado, que foi determinante na viragem do marcador para 14-7. Porém, Cook/Pottharst nunca desistiram e, com 5 pontos consecutivos, diminuíram para 14-12. Mas, ao cabo de 45 minutos de jogo, as americanas fizeram o 15-12 final.

Entretanto, a dupla olímpica portuguesa Miguel Maia/João Brenha disputou



MG Photo

o Open da Austria, alcançando o nono lugar. Na partida inaugural, disputada na sexta-feira, os espinhenses venceram (16-14) os americanos Clark/Boulianne, num duelo em que a alternância no marcador foi uma constante. No segundo jogo, nova dupla americana - Smith/Henkel - no caminho dos portugueses, que venceram por 15-10. No sábado, Maia e Brenha começaram por perder (8-15) com os brasileiros Emanuel/Loiola, primeiros classificados no ranking mundial e, no segundo jogo, de novo com uma dupla americana - Yong/Heidger -, os espinhenses averbaram a sua segunda derrota do dia, acabando afastados da competição. ■

Uma final emocionante

A nova época do Sp. Espinho

Preparar o caminho para o hexa-campeonato

Não obstante as atenções ao nível competitivo estarem centradas nas várias provas que se estão a disputar pelos areais das praias portuguesas, os clubes que vão participar nos campeonatos nacionais da próxima temporada procuram, em tempo oportuno, assegurar o concurso dos jogadores que mais lhes interessam.

Durante o defeso, o Sp. Espinho viu partir para o Castelo da Maia os brasileiros Wagner Silva e Sandro Correia, dois atletas que na época transacta foram dos mais utilizados por Ilídio Ramos, que nos confirmou as suas saídas "numa decisão dos próprios atletas, apesar de o Sp. Espinho estar interessado em que ambos continuassem, só que os jogadores optaram por outras paragens". Uma situação a que o clube não se podia opor, "a não ser que entrasse em loucuras financeiras", observa Ilídio Ramos, que pretende que sejam renovados os contratos com o resto do plantel, mesmo com os mais jovens, dos quais dois ou três devem sair para rodar noutros clubes.

Aos séniores vai ser promovido o júnior Alexandre Castro, que esteve até há pouco tempo na selecção nacional; um jovem que Ilídio Ramos espera "seja uma mais-valia para a equipa".

Perante as saídas já confirmadas, o técnico do Sp. Espinho alerta que "é necessário encontrar reforços para que a equipa não perca o nível competitivo evi-

denciado nos últimos anos". Neste sentido, "foi já garantido o concurso de Nilson Júnior e José Carlos Teixeira, ambos ex-Nacional da Madeira, e sonhamos com a possibilidade de poder contar com o Manuel Silva na nossa equipa". Um sonho possível de realizar, apesar das propostas tentadoras que o atleta tem recebido para continuar a jogar no estrangeiro, depois de se ter sagrado campeão de Espanha. Quanto a outras possíveis contratações, Ilídio Ramos escusou-se a confirmar ou a desmentir, "não vá acontecer o que aconteceu com o Ubirajara Pereira, que, depois de ter falado connosco, acabou por assinar pelo Castelo da Maia". Mesmo assim, o técnico dos "tigres" adiantou-nos que "vai ser necessário adquirir um reforço para a zona central, para o lugar de Wagner Silva", muito embora essa posição possa ser ocupada por Filipe Vito, José Pedrosa ou João Brenha.

As entradas e saídas provocam novas clivagens nos principais candidatos ao título mas, na opinião de Ilídio Ramos, a história vai repetir-se: "O Castelo da Maia volta a ser o campeão no defeso, nas contratações e com o dinheiro que gasta. Por via disso, este ano mais do que nunca, é o principal candidato ao título nacional, mas é evidente ao longo dos anos que o Espinho nunca atira a toalha ao chão e, portanto, vai continuar a lutar palmo a palmo para chegar ao fim da temporada e ser efectivamente o melhor". ■ A.A.

Financiamento

AGENTE AUTORIZADO

TRATAM-SE
CRÉDITOS PARA OBRAS,
MOBILIÁRIO, CARROS, BODAS, etc.

TEL. (NOITE: 056-752052) • TELEM. 0931-9700552 / 0931-9915687

Bom Café... é
da

Casa Alves Ribeiro

Rua 19, 294 - Espinho

tem fábrica própria

Milton Pinho
Glória Rodrigues
- SOLICITADORES -

Gabinete de Contabilidade

Rua 28 n.º 583 - R/C
Telef. 7340584 - ESPINHO

RESTAURANTE



Venha
conhecer-nos

Encerra às 3.ª Feiras

Rua 62 n.º 592 Tel. 02 - 7321453 4500 - 365 ESPINHO



Rio Ave vence torneio triangular do Sp. Espinho

O Rio Ave foi o vencedor do Torneio Triangular organizado pelo Sporting Clube de Espinho, que se disputou no sábado passado, no Estádio Comendador Manuel Oliveira Violas. Os "tigres", com o mesmo número de pontos mas em desvantagem nas grandes penalidades para os vilandenses, ficaram na segunda posição.

No jogo de abertura, Espinho e Rio Ave tiveram uma produção de jogo muito semelhante, em que era notória alguma falta de sincronização nas acções de desdobramento defesa/ataque. Mesmo assim, as duas formações acabaram por girar alguns lances bonitos que só por falta de pontaria dos avançados não terminaram em golo. Excesso de pontaria acabaram por ter quando, uma vez cada, enviaram a bola à barra.

Depois do Rio Ave-Salgueiros, que os primeiros venceram por 1-0, o torneio



Gilmar já em bom momento de forma

encerrou com um sempre apetecível Espinho-Salgueiros, que os da casa venceram por 2-0. Os "tigres", com um onze que deve andar muito perto da

equipa-tipo idealizada por Carlos Carvalhal, dominaram sempre o seu antagonista, que praticamente nunca conseguiu encontrar forma de importunar o guar-

dião Marito. Ao contrário, os espinhenses fizeram dois bonitos golos e ainda tiveram tempo para obrigar o gaurdião salgueirista a trabalho extra.

Nas duas partidas (ambas com a duração de 45'), os "tigres" deixaram boas indicações, ficando a ideia que Carlos Carvalhal tem nas mãos um plantel mais equilibrado e mais forte do que o da época passada, factor importante para quem quer fazer figura no competitivo campeonato da divisão de honra, agora baptizado de II Liga.

Contra o Rio Ave, o Sp. Espinho alinhou com: Nuno Sampaio; Jojó, Duca, Pedro Silva e Nuno Coelho; Vítor Covilhã, Luís Miguel, Chico Silva e Johnny; Vargas e Roger.

Contra o Salgueiros: Marito; Bodunha, Ricardo Martins, Gilmar e Orlando; Pedro, Carlos Miguel e Carlos Pedro; Paulão, Artur Jorge e Lito. ■

Futebol juvenil

Manutenção como objectivo

O departamento de futebol juvenil do Sp. Espinho abriu, no passado sábado, as portas da oficina, tendo em vista começar a preparar a próxima temporada. A cerimónia serviu essencialmente para a apresentação dos jogadores e treinadores que vão servir os "tigres" na próxima temporada. O responsável pelo departamento, David Augusto, deu as boas-vindas a todos e expressou o desejo de ver "os juniores e juvenis com a manutenção assegurada nos Nacionais".

Na hora de dar o tiro de partida para nova temporada, o técnico dos juniores, José Amadeu, afirmou que "as responsabilidades agora vão ser maiores, já que no campeonato nacional as dificuldades vão aumentar". Apesar disso, está convicto que, "com seriedade, a manutenção vai ser possível", traçando como objectivo prioritário "vencer o próximo jogo", para que a equipa faça um campeonato "sem sobressaltos". Para que tal seja

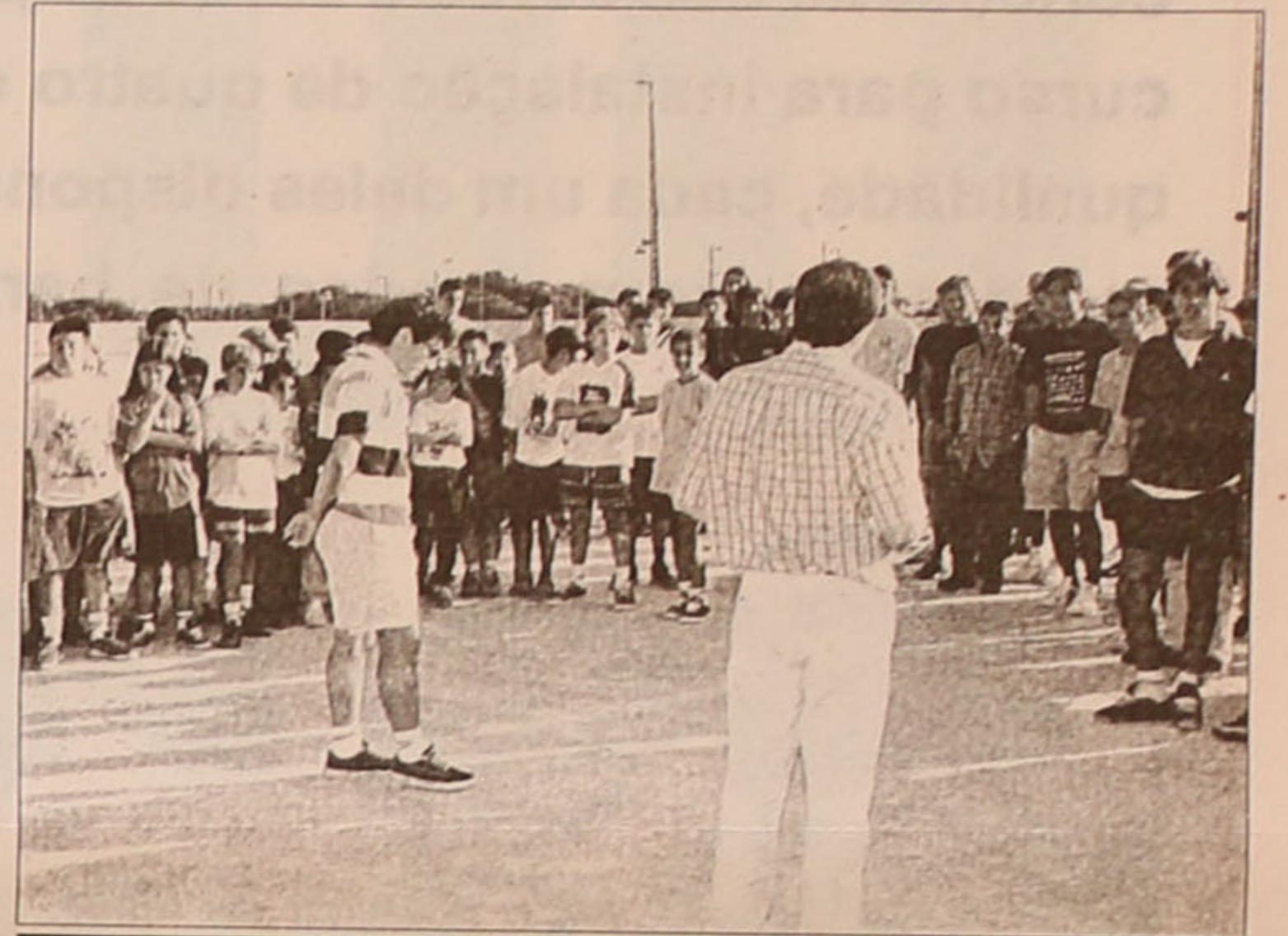

Futebol juvenil do Sp. Espinho prepara nova época

possível, "é importante que a equipa faça um bom trabalho na pré-época para que os resultados positivos comecem a surgir desde o início", rematou o técnico dos juniores.

"Manutenção" é também a palavra mais vezes ouvida no discurso do técnico dos juvenis, Tozé, que espera que a mesma seja "alcançada o mais cedo possível, para depois se ver até onde podemos ir", referiu o treinador dos juvenis, que não esquece que a tarefa vai ser árdua, uma vez que "os jogadores da equipa da época passada subiram na sua maioria para o escalão júnior, o que nos vai obrigar a formar uma equipa praticamente nova".

Apesar de praticamente ter que começar tudo de novo, Tozé está esperançado em poder formar "uma equipa sólida e valorosa", que represente "de forma digna" o Sp. Espinho. ■ A.A.

Leões Bairristas em festa

No próximo dia 6 de Agosto, a Associação Leões Bairristas F.C. vai comemorar o seu 23.º aniversário. Popular colectividade sediada no coração do Bairro Piscatório, esta associação tem, ao longo da sua existência, desenvolvido as modalidades de futebol, atletismo e pesca desportiva.

Para festejar o seu aniversário, os Leões Bairristas levarão a efeito uma sessão solene onde será feita a entrega de prémios do 1.º concurso de pesca intersócios e serão distinguidos os dirigentes com dez ou mais anos de dedicação à colectividade bem como ex-atletas e sócios.

O "MV" endereça os mais sinceros parabéns aos Leões Bairristas. ■

Gincana em bicicleta

O Grupo de Cicloturismo de Espinho (GCE) vai levar a efeito no próximo domingo, dia 8, pelas 10h, no terreno ao lado do edifício da Brigada Fiscal, na Rua 2, uma gincana em bicicleta, integrada nas comemorações do 16.º aniversário daquela co-

lectividade.

Há 20 prémios em disputa e medalhas para todos os participantes. As inscrições estão abertas na sede do GCE (Salão Zé Barbeiro), telefone n.º 7341971, até ao dia da prova. ■

G.D. Outeiros faz 27 anos

O Grupo Desportivo dos Outeiros vai comemorar, no próximo dia 15 de Agosto, os seus 27 anos de existência com o seguinte programa: às 9h, hastear da bandeira; às 11h, missa e romagem aos cemitérios de Silvalde e S. Félix da Marinha. De tarde, pelas 16h, no Campo da Sea-

ra, jogo de convívio entre sócios e amigos do clube, incluindo a homenagem ao presidente da Assembleia Geral, Fernando Gomes.

Finalmente, pelas 19h, no salão da Junta de Freguesia de Silvalde, terá lugar um beberete-convívio com animação. ■

ÓPTICA DE ESPINHO

ÓPTICA MÉDICA - LENTES DE CONTACTO
EXECUÇÃO DE TODO O RECEITUÁRIO MÉDICO
LENTES DE CONTACTO C/ TRATAMENTO
FORNECEDOR OFICIAL DOS SERVIÇOS SOCIAIS
- RUA 23 N.º 836 - TELEF. 7346717 - 4500 ESPINHO -

Óptica de Esmoriz

ÓPTICA MÉDICA - LENTES DE CONTACTO
EXECUÇÃO DE TODO O RECEITUÁRIO MÉDICO
Lugar da Vinha - 3885 ESMORIZ - (Junto à Policlínica)

Dr. Vitor Hugo

MÉDICO DENTISTA

SAMS - S. QUADROS - C.G.D. - ACASA - P.S.P.

Rua 19 n.º 342, 1.º - Sala 4 - Telef. 731 27 70
ESPINHO

A VARINA

Especialidades:
ARROZ DE MARISCO, Lulas,
Caldeirada, Bacalhau, Rojões
E AS FAMOSAS PAPAS DE SARRABULHO

SERVIMOS PARA FORA

Rua 2 n.º 1269 - ESPINHO
Tel. (02)7344630

Rui Abrantes

ADVOGADO

Rua 18 n.º 582 - 1.º esq.
Sala 3 - Telef. 7343811

ESPINHO

AUTO PNEUS DE ESPINHO, LDA.

- JANTES ESPECIAIS
- ALINHAMENTO DE DIRECÇÕES
- REPARAÇÃO DE JANTES
- AUTO-RÁDIOS
- ALARMES
- PNEUS NOVOS E USADOS
- EQUILIBRAGENS DE RODAS

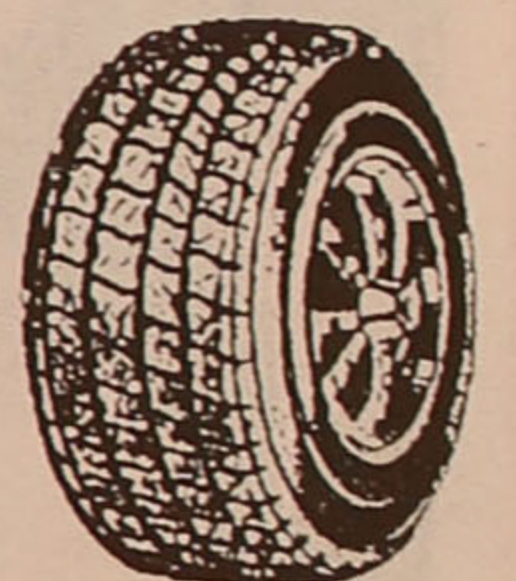

ABERTO AOS SÁBADOS ATÉ ÀS 18 HORAS

Rua 26.º 428 (âng. Rua 15) - Telef. 7321074
4500 Espinho



Câmara Municipal de Espinho

PASSEIO À BEIRA-MAR: EQUIPAMENTOS DE APOIO

O Passeio à Beira-Mar já está ao dispor da população. A esplanada agora inaugurada vai beneficiar, a partir de Outubro - data em que termina a concessão dos actuais bares de praia -, de um concurso para instalação de quatro equipamentos de qualidade, cada um deles dispondo de 150 metros quadrados com serviço de bar, balneários, sa-

nitários e chuveiros de apoio à praia. Até lá, mantêm-se em funcionamento os balneários e os sanitários frente ao Casino e junto ao "Cabana" e à Piscina (aliás, os mesmos que sempre existiram). Sublinhe-se que o Plano de Ordenamento da Orla Costeira entra em vigor naquela data e que estas iniciativas se desenrolam em coordenação com a

Direcção-Geral do Ambiente.

A Câmara continua, assim, determinada em proporcionar à população as condições indispensáveis a uma utilização saudável e confortável do passeio à beira-mar.

Não aceitamos uma atitude estática: ao contrário, mantemo-nos, intransigentemente, na senda da evolução. O progresso de Espinho continuará...

O PRESIDENTE DA CÂMARA,
José Barbosa Mota

