

**Operação de  
fiscalização  
da PSP  
em locais  
nocturnos**

P2

**Oposição pede  
celeridade nas  
obras de  
requalificação  
urbana**

P4

**Apesar do  
empate o  
Sp. Espinho  
continua  
no comando  
da II divisão**

P10

**Salvatore  
Adamo  
no Casino**

P8

Plano Director Municipal na recta final

## Historial e posição das juntas de freguesia



P6/7

PSD vê evolução da  
despoluição da Lagoa

Magda Guedes



P3

Centro de Espinho volta  
a ter parcómetros

Mário Gouveia



P4

## PSP fiscaliza estabelecimentos de diversão nocturna

A PSP de Espinho efectuou uma operação de fiscalização em diversos estabelecimentos de diversão nocturna, na passada sexta-feira, entre as 22 horas e as quatro da madrugada. Esta operação contou com a colaboração do Serviço de Estrangeiros e Fronteiras, Inspeção Geral das Actividades Culturais e Inspeção Geral de Jogos.

Mário Gouveia



26 autos de contra-ordenação foram levantados

No decorrer da operação foram fiscalizados 11 estabelecimentos, dos quais resultaram 26 autos de contra-ordenação, sendo cinco por falta de registo de máquinas de diversão; cinco por falta de licença de exploração de máquinas de diversão; cinco por menores a jogarem em computadores; três por falta de afixação de horário de funcionamento; três por falta de documento classificativo de jogo; dois por falta de afixação de preço; um por falta de livro de reclamações; um por falta de aviso de existência do livro de reclamações e um outro por falta de alvará.

Foram também levantados dois autos de notícia e apreensão de 154 CD-R por suspeita de crime de usurpação, um auto de notícia e um auto de apreensão por máquina de fortuna e azar.

Para além disso, foram fiscalizadas 17 cidadãs estrangeiras, estando cinco (três de nacionalidade brasileira, uma húngara e uma russa), em situação irregular, ficando três obrigadas a abandonar o país e duas a apresentarem-se no Serviço de Estrangeiros e Fronteiras.

A referida operação decorreu sem qualquer incidente, com o envolvimento de 17 elementos policiais (entre oficiais, chefes e agentes), cinco viaturas e com a participação de 9 inspectores do SEF, IGAC (Inspeção Geral de Actividades Culturais) e IGJ (Inspeção Geral de Jogos) e duas viaturas.

Entre 19 e 20 de Março foram detidos três indivíduos, um homem por condução de veículo automóvel com a taxa de alcoolémia de 2,48 g/l, um homem por condução de veículo automóvel sem estar habilitado para o efeito e uma mulher em cumprimento de mandado de detenção.

Quanto ao trânsito, entre 15 e 21 de Março registaram-se 10 acidentes, dos quais resultaram 10 feridos ligeiros e um ferido leve. Foram ainda registados 128 autos de contra-ordenação por infracção às regras de trânsito.

## Informações úteis

### Telefones

Biblioteca Municipal - 22 733 58 69  
Bombeiros Voluntários de Espinho - 22 734 00 05  
Bombeiros Voluntários Espinhenses - 22 734 00 42  
Polícia Segurança Pública - 22 734 00 38  
Centro de Saúde - 22 734 11 67  
Hospital de Espinho - 22 733 11 30  
Piscinas Municipais - 22 733 58 68  
Piscina Solário Atlântico - Talassoterapia - 22 734 41 79  
Repartição de Finanças - 22 734 07 50  
EDP (avarias) - 800 506 506

### Endereços na Internet

Académica de Espinho - ac.espinho.pt.vu  
Sporting de Espinho - www.scespinho.pt

### Farmácias de serviço

4ª feira, 24 - Teixeira; 5ª feira, 25 - Santos; 6ª feira, 26 - Paiva; sábado, 27 - Higiene; Domingo, 28 - Grande Farmácia; 2ª feira, 29 - Conceição; 3ª feira, 30 - Teixeira.

## "A importância da saúde em idade escolar"

A Associação de Pais e Encarregados de Educação da Escola Básica do 1º Ciclo e Pré-Escolar Silvadinho nº 1 vai levar a efeito uma conferência subordinada ao tema "A importância da saúde em idade escolar", que se realizará no próximo dia 27, pelas 21 horas, no salão Polivalente da Junta de Freguesia de Silvalde.

Esta conferência que se enquadra no âmbito das actividades pedagógicas, que esta associação estabeleceu no plano de actividades, para o ano lectivo em curso, destina-se a toda a população e em especial

à comunidade escolar.

Dada a importância do tema, os oradores serão José Luís Peralta (pediatra), Nuno Ferreira (nutricionista responsável pela alimentação do primeiro ciclo e pré-escolar do concelho de Espinho), Mário Albuquerque (dentista) e Belmiro Rocha (enfermeiro-director do Hospital de Espinho).

Para além da palestra, estará também patente no salão polivalente da Junta e Freguesia de Silvalde uma exposição de trabalhos realizados pelos alunos do pré-escolar e do 1º ciclo da Escola Básica Silvadinho nº 1.

Ainda há bem pouco tempo se encontrava uma sucata urbana em pleno centro da cidade de Espinho, designadamente em torno da esquadra da PSP e nos quarteirões limítrofes, dado o amontoar de viaturas, que se encontravam à guarda do Tribunal e, que de dia para dia se iam degradando, criando um ambiente nada digno de uma cidade de nível europeu. Hoje em dia, a problemática está a ser resolvida e, as viaturas estão a ser transportadas para um terreno, cedido por um cidadão anónimo, sob autorização do Juiz Presidente do Tribunal de Espinho. Já se nota bem a diferença.



Mário Gouveia

## MaréViva

DIRECTOR INTERINO | ANTÓNIO GAIO  
CHEFE DE REDACÇÃO | MAGDA GUEDES  
REDACÇÃO | Diogo Almeida e Silva; Elisa Silva; Marta Bigail e Patrícia Fernandes  
FOTOGRAFIA | Mário Gouveia  
PUBLICIDADE | Eduardo Dias  
REDACÇÃO E COMPOSIÇÃO  
Rua 62 n.º 251 - 4500-366 Espinho - Telef.: 227331355 - Fax: 227331356  
E-mail: mare.viva@iol.pt  
SECRETARIA E ADMINISTRAÇÃO:  
Rua 62 n.º 251 - 4500-366 Espinho - Telef.: 227331357 - Fax: 227331358  
PROPRIEDADE E EXECUÇÃO GRÁFICA  
Nascente - Cooperativa de Acção Cultural, CRL  
Rua 62 n.º 251 - 4500-366 Espinho - Telef.: 227331355 - Fax: 227331356  
N.º de registo de Pestoia Colectiva 500615268  
TIRAGEM DESTA NÚMERO | 1500 exemplares  
NÚMERO DE REGISTO DO TÍTULO | 104499, de 28/06/76  
DEPÓSITO LEGAL 2048/83

Os artigos assinados são da responsabilidade dos seus autores, podendo não reflectir, necessariamente, a opinião do jornal

## Operadores turísticos na Solverde

O Hotel Solverde convidou recentemente cerca de 50 operadores turísticos espanhóis, designadamente responsáveis pelos departamentos de reservas e de vendas, para conhecer as mais diversas valências existentes em Espinho e no Porto, em termos de infra-estruturas e de programação cultural e recreativa.

No Hotel Solverde, onde ficaram hospedados, os operadores espanhóis tiveram a oportunidade de conhecer os diferentes espaços daquela unidade hoteleira de cinco estrelas, tendo ainda conhecido o Casino de Espinho, onde, de resto, assistiram à variada programação cultural em cena no Bar Dominó e no Salão Atlântico.

Para além do contacto com as unidades nortenhas do grupo, a Solverde proporcionou àqueles profissionais uma visita ao centro do Porto, designadamente aos principais monumentos históricos e aos mais emblemáticos museus da Invicta, e à zona da Ribeira, onde desfrutaram de um excelente almoço e de uma inigualável vista para as cidades do Porto e de Gaia, a bordo de um barco do rio Douro.

Após uma visita ao Castelo da Feira, em Santa Maria da Feira, onde lhes foi apresentado o programa medieval em curso, os operadores turísticos espanhóis visitaram as caves do vinho do Porto.

Um fim de semana recheado de eventos, sob a assinatura da Solverde, que apresentou o Norte de Portugal como um destino turístico por excelência.

## MARÉ VIVA / NASCENTE

### ASSINATURAS E QUOTAS EM PAGAMENTO

Informa-se os assinantes do MARÉ VIVA e os sócios da NASCENTE - Cooperativa de Acção Cultural, C.R.L. que se encontram em pagamento as assinaturas do jornal e das quotas.

Mais se informa que os valores das assinaturas e das quotas para o ano de 2004 não sofreram alterações. Assim, a assinatura anual do MARÉ VIVA continua a ser de 15 euros. O valor anual da quota de sócio da Nascente é de 9,60 euros, e de 22,80 euros a de sócio com jornal.

### RESTAURANTE MARRETA

de Pedro Silva Lopes

Caldeirada e Cataplanas de Peixe  
Cataplanas de Tamboril  
Açorda e Arroz de Marisco

ACEITAM-SE ENCOMENDAS PARA FORA  
Rua 2 N.º 1355/1361 \* Tel. 227340091  
4500 ESPINHO \* PORTUGAL

### ópticaPIRES

Melhor  
É Impossível

RUA 14 N.º 725  
4500-233 ESPINHO  
TEL. 227340296 - FAX 227311663

### Fonseca

TECIDOS  
MODAS

RUA 19 N.º 275  
TEL. 227340413  
ESPINHO

ALBUQUERQUE PINHO  
FILOMENA MAIA GOMES

### ADVOGADOS

ESCRITÓRIOS  
Rua Júlio Dinis, 778 - 4.º Dt.º  
Telef. 226098704 / 226098873  
Fax 226003436 - 4000 PORTO

Rua 19 n.º 343  
4500 ESPINHO

Estrutura de Coordenação e controlo da Barrinha de Esmoriz/Lagoa de Paramos

# Deputados do PSD contentes com o trabalho

OS deputados do PSD eleitos pelo círculo de Aveiro, realizaram na passada segunda-feira uma reunião com Álvaro Santos, da Estrutura de Coordenação e Controlo da Barrinha de Esmoriz/Lagoa de Paramos, com o intuito de fazerem o ponto da situação relativamente ao processo de requalificação ambiental. Ao qual se seguiu uma conferência de imprensa no edifício do Governo Civil de Aveiro.

Luís Montenegro, deputado espinhense começou por falar na atenção que tem sido dada ao problema: "a questão merece e tem merecido uma atenção especial por parte do Grupo Parlamentar do PSD, nomeadamente dos deputados de Aveiro, estando cinco deles presentes nesta sala, mostrando o seu interesse", José Manuel Ribeiro, Pina Marques, Luís Montenegro, Manuel Oliveira e Gonçalo Marques, estando ainda presente Fátima Alves da Universidade de Aveiro, com quem a ECC tem um protocolo de colaboração sobre esta questão.

A Estrutura de Coordenação e Controlo (ECC), que resultou da resolução do Conselho de Ministros nº76/2003, que designou como área crítica a necessitar de intervenção urgente. Fazendo o ponto da situação, Luís Montenegro afirmou: "é com realismo e contentamento que se verifica que os prazos e as diligências que estavam programadas e que estão programadas estão a ter cumprimento por parte da ECC e do Gabinete de Estudos e Planeamento". Acres-

centando que "o problema fundamental, que poderá resolver o problema das fontes poluidoras que passa pela intervenção nas infra-estruturas de saneamento nos concelhos de Espinho Ovar e Santa Maria da Feira" e não deixando de criticar os governos socialistas "este foi um processo que andou lento demais nos anos anteriores ao actual governo, foi já este governo que, em inícios de Agosto remeteu aos órgãos da União Europeia o processo de candidatura dessas obras e foi em Dezembro último que ocorreu a aprovação. É um projecto que totaliza uma intervenção, em termos financeiros, que ascende a 23 milhões de Euros e que é participado em cerca de 60%, por uma verba de 13 milhões de euros".

O deputado afirmou ainda que, segundo a SIMRIA, entidade promotora destes trabalhos, há dois projectos que fazem parte desta intervenção, um que é designado por subsistema de Espinho, que tem basicamente duas intervenções, uma a criação do sistema elevatório Esmoriz/Cortegaça, que é a preparação para a desactivação da ETAR de Esmoriz e o encaminhamento dos efluentes para a remodelada ETAR de Espinho, que é a segunda intervenção, a ampliação da ETAR e Espinho. Na segunda quinzena de Março vai ser feita a adjudicação do concurso e a obra deverá ter início no mês de Abril e que durará 210 dias. Quanto à ampliação da ETAR de Espinho, está previsto que no último trimestre de 2004 seja lançado o concurso e que a obra possa estar executada no final de 2006, dada a envergadura da obra. Outra intervenção que a SIMRIA levará a cabo e que também foi aprovada pela União Europeia, tem a ver com o sistema interceptor de Santa Maria da Feira, a adjudicação do projecto de execução ocorre também no mês



Álvaro Santos apresentou aos deputados de Aveiro o ponto da situação da Barrinha de Esmoriz/Lagoa de Paramos

de Março e o lançamento do concurso para a construção está previsto para o último trimestre de 2005, sendo que se prevê que em finais de 2006 estejam concluídos os trabalhos.

Depois de ter sido elaborado um primeiro relatório em Dezembro de 2003, onde foram apresentadas as propostas e estudos já elaborados e dispersos por vários organismos relativos à problemática, surge agora um segundo relatório que apresenta uma Proposta de Plano de Acção do qual constam acções a curto prazo. Desta for-

ma, a ECC considera que as acções correctivas terão de ser pontuais e não deverão inviabilizar medidas de longo prazo, todavia, estas medidas terão que antecipar o período balancear, de forma a não causar estragos como em anos anteriores, em que a praia de Esmoriz perdeu a Bandeira Azul e esteve mesmo interdita. Assim sendo, as acções correctivas de curto prazo, que passam pela gestão controlada da ligação da Barrinha ao mar; dragagens pontuais do troço jusante da Barrinha até à embocadura; limpeza

das margens ribeirinhas, definição da área de intervenção e dos seus usos; deverão inviabilizar medidas de longo prazo, todavia, estas medidas terão que antecipar o período balancear, de forma a não causar estragos como em anos anteriores, em que a praia de Esmoriz perdeu a Bandeira Azul e esteve mesmo interdita. Assim sendo, as acções correctivas de curto prazo, que passam pela gestão controlada da ligação da Barrinha ao mar; dragagens pontuais do troço jusante da Barrinha até à embocadura; limpeza

de sensibilização e de mobilização.

Todavia, há a noção de que este é um processo ainda longo, uma vez que passa por três fases fundamentais: despoluição, recuperação e valorização.

## Correcção

Na última edição do Maré Viva, no texto intitulado "Que país deixamos para os nossos filhos?" (sobre uma conferência organizada pela Associação Cívica de Espinho, com o orador Ernâni Lopes), lia-se "uma plateia de duas dezenas de pessoas", quando devia ler-se uma plateia de duas centenas de pessoas.

Fica a correcção e os pedidos de desculpa aos nossos leitores e, em especial, à Associação Cívica.

OFICINA DE  
PICHELARIA

**António  
Faustino**

Rua 62 N.º 619  
Tlm.: 96 673 61 16  
Tél. 22 734 34 98

**FARMÁCIA TEIXEIRA**

Dir. Téc.

DR.ª MARIA TERESA M. PEDROSA

Av.ª 8 n.º 436 - Telef. 227340352 - ESPINHO

**Dr. Vitor Hugo**

MÉDICO DENTISTA

SAMS - S. QUADROS - C.G.D. - ACASA - P.S.P. - MÉDIS

Rua 19 n.º 342, 1.º - Sala 4 - Telef. 227312770  
ESPINHO

OURIVESARIA  
Crown  
**Confiança**  
1890



ESPINHO - Rua 19 (Darte de Gma)

Faz parte da história  
de  
**Espinho**

Rua 19 • Telef.: 22 734 03 69 • www.ourivesariaconfianca.com

Assembleia Municipal de Espinho com dois dias de muitas decisões

# Mais vigilância e rapidez para as obras do centro

Marta Bigail

A CDU pediu à Câmara Municipal de Espinho maior celeridade e protecção à circulação de veículos e peões, na actual zona das obras de requalificação. O documento foi apresentado por Alexandre Silva que se mostrou "muito preocupado" com o facto de peões, automóveis e máquinas escavadoras andarem a circular todos juntos. Pediu, por isso, que a edilidade seja mais exigente com a empresa encarregue da obra.

A vogal do PSD, Maria Goretti, mostrou concordar com esta opinião e com a recomendação feita, acrescentando ainda que ouviu dizer que havia alguns veículos pesados, como os camiões do lixo e carros dos bombeiros, que tinham dificuldades em

circular pelas artérias da cidade já requalificadas.

Depois de mais umas questões colocadas pelo PP, Rolando de Sousa desmitificou esta ideia, sublinhando mesmo que "já fizemos a experiências com os carros do lixo e dos bombeiros, e ambos conseguem passar e fazer as curvas". Assumiu, porém, que as intervenções de requalificação urbana são muito complicadas porque abrangem os sistemas de água, saneamento, passeios e, alguns casos, cabos de fibra óptica. Além disso, explicou que "tínhamos consciência que podia haver alguns problemas. Há máquinas que não se podem trazer só por meia dúzia de metros". Quanto à fiscalização, o vice-presidente da câmara deu a garantia de que a obra tem sido sempre acompanhada

pelos diversas entidades responsáveis, como os bombeiros, técnicos camarários e a própria Associação Comercial. Os atrasos, esses devem-se a algumas paragens efectuadas durante épocas de maior comércio como Natal e Páscoa. "Não queremos prejudicar mais os comerciantes", frisou. Em relação ao prazo para o término da requalificação urbana, foi apontado para o final de Julho.

## Qualidade do material posto em causa

Mas Jorge Carvalho da CDU não ficou convencido com o esclarecimento de Rolando de Sousa, e disse mesmo que "acho que não podemos dizer que estas obras estejam a correr bem". Exemplificou com o facto dos ope-

rários andarem sem capacidades, com os atrasos, e os acidentes com os veículos que ficam encurralados nos buracos. Para evitar uma maior durabilidade da intervenção nas artérias da cidade, o PSD sugeriu que se prolongassem os trabalhos até às 22:00, porque "é uma hora razoável e não incomoda ninguém. Até há menos movimento", explicou Maria Goretti. O vice-presidente da câmara voltou a ser questionado, desta vez devido à qualidade duvidosa dos materiais usados na requalificação. Rolando de Sousa respondeu que o que está a ser usado é "o material especificado no caderno de encargos do concurso público. O material usado é Malpesa, que é espanhola, mas estamos a usar uma versão portuguesa, que é um pouco mais eco-

nómica". Esclareceu também que a rua 19 vai ser intervenida apenas parcialmente, pois o piso não vai ser levantado, apenas modificar-se o mobiliário urbano.

O documento foi aprovado com 12 votos favoráveis, 11 contra e 3 abstenções.

## Piscina a 100%

Outro dos três documentos discutidos nessa noite foi o do PSD, onde se pede à Câmara Municipal de Espinho que active de imediato todas as valências da Piscina Solário Atlântico. Pinto Moreira pede que se ponha a funcionar plenamente o Health Club, o restaurante e o salão nobre, "de modo a rentabilizar social e economicamente este equipamento". Jorge Carvalho concordou com a recomendação

e acrescentou que se está a deixar "degradar um edifício que é emblemático para a cidade".

Depois de mais alguns argumentos a favor e contra a sugestão do documento, Rolando de Sousa assumiu que a piscina está a funcionar a 90%, mas há valências que não estão directamente ligadas à saúde, que a câmara, neste momento, não tem capacidade para activar. A recomendação foi rejeitada com 13 votos a favor e 13 contra.

Discutido foi também outra recomendação do PSD, que pedia à edilidade um estudo sobre qual será a melhor forma de gestão para os diversos equipamentos municipais. O documento apresentado por Victor Hugo foi aprovado por unanimidade.

# Centro de Espinho voltará a ter parcómetros

Foi aprovado pela Assembleia Municipal o lançamento do concurso de novos parques de estacionamento, para o centro da cidade de Espinho. O documento contempla a constituição do direito de superfície, por 50 anos, e à concepção/construção e exploração de dois Parques Públicos de Estacionamento subterrâneos; e a concepção de exploração, por 20 anos, de lugares de estacionamento pago na via pública através de parcómetros colectivos.

O primeiro parque de estacionamento subterrâneo terá cerca de 300 lugares e ficará localizado junto ao Parque João de Deus, adjacente à rua 23. O segundo será o da Igreja Matriz com cerca de 200 lugares, delimitado pelas ruas 16 e 18, e 27 e 29. Quanto aos lugares de estacionamento pago na via pública, estes irão localizar-se entre os limites da rua 7 à 33, e da rua 8 à 28.

O documento do concurso público para o estacionamento, foi o único a ser discutido na reunião da Assembleia Municipal, da passada quinta-feira, durante três horas. Rolando de Sousa defendeu o projecto, argumentando que, no caso dos parcómetros, haverá uma "maior rotatividade de lugares. Pode significar mil lugares por dia". Frisou ainda que ao ter de pagar, "obriga as pessoas a só usarem o estacionamento o tempo necessário". Em relação aos re-



Maior rotatividade de lugares é o objectivo da autarquia

sidentes e comerciantes da zona centro, quem não tiver garagem, vai poder contar com um cartão especial de parqueamento. O vice-presidente terminou a sua primeira intervenção com a referência do desejo de que "daqui a uns anos, pode ser, quem sabe, que estes lugares sejam só para os moradores".

## Estacionamento selvagem

O vogal da CDU, Jorge Carvalho, foi o primeiro a retorquir à explicação de Rolando de Sousa. "O espaço público é dos cidadãos. Aquilo

que era para todos, agora é só para quem tem dinheiro. Acho isto o contrário àquilo que é moderno", atirou. Argumentou, ainda, que os espinhenses já têm de pagar o selo do carro e que esta medida do pagamento de estacionamento na via pública pode levar à "deserção da cidade. Ainda por cima a ser pago sete dias por semana". Mas Rolando de Sousa sublinhou tudo o que foi dito é verdade, mas "é preciso acabar com o estacionamento selvagem". Além do mais, "para haver subsídios da União Europeia para os parques, eles tinham de ser a pagar. Isto torna-se

necessário neste momento, e não há volta a dar".

## PP contra os horários

Por outro lado, Simplício Guimarães do PP assumiu que o partido está de acordo com o documento, mas não concorda com os horários previstos para isenção de pagamento, "pois deviam ser mais alargados". Sugeriu das 19:00 às 09:00 horas da manhã, e à hora de almoço das 12:00 às 14:00, durante a semana de trabalho. Durante o fim-de-semana, das 13:00 horas de sábado às 09:00 de segunda-feira. A vogal An-

gela Couto, também do PP, questionou o vice-presidente da câmara se o número de lugares previstos satisfaziam as necessidades dos cidadãos e se foi feito algum estudo que apontasse essa necessidade. Rolando de Sousa esclareceu que foi feito, de facto, um estudo com base na Carta de Ruído do concelho, e um estudo de avaliação ambiental. Chegou-se à conclusão que será necessário suprir o número de veículos que vêm à cidade, e para os quais não há lugares para todos. Além disso, entendeu-se igualmente que a Câmara Municipal não tem capacidade de suportar financeiramente todos os estacionamentos, e por isso, será necessários concessionários.

## Concursos separados

O vogal laranja, Pinto Moreira, assumiu desde logo que era favorável ao documento, embora tivesse algumas dúvidas sobre certos aspectos. O social democrata disse não compreender porque é que a exploração dos parques subterrâneos e dos parcómetros ia ser concedida à mesma empresa. "Haveria argumentos para a separação dos dois concursos. Isso iria traduzir-se numa maior competitividade", frisou. Pinto Moreira disse, ainda, achou poucos os lugares dos parques subterrâneos, e que 50 anos de concessão é muito tempo na

vida de uma cidade. "Penso que estes 300 lugares perto do Multimeios é pouco ambicioso", sublinhou. Não obstante, o vogal concordou com o pagamento dos lugares durante o fim-de-semana, "porque é quando o estacionamento é mais caótico".

Precisamente devido a algumas dúvidas que foram colocadas durante o debate, Pinto Moreira pediu para levar novamente o documento à Comissão Permanente, por forma à serem resolvidas essas questões. O requerimento foi rejeitado, e a proposta de concurso público acabou por ser aprovada com 14 votos a favor, do PS, 4 contra, do PP, e 7 abstenções do PSD..



João Carlos Bigail, Lda.

**PROJECTA,  
REMODELA,  
DECORA  
O SEU ESPAÇO**

Rua S. Vicente Ferrer n.º 871  
S. FÉLIX DA MARINHA  
Telef. 22 734 0918  
Tel. / Fax 22 734 8731  
bipal@mail.telepac.pt  
www.bipal.net

## Via Sacra de Cristo na paróquia de Anta

A paróquia da freguesia de Anta preparou para a Páscoa de 2004 um programa recheado de encenações. Assim, no dia 26 de Março às 21:00 horas vai ser representada no largo da Capela da Idanha a "Última Ceia de Cristo". No dia 2 de Abril, à mesma hora, será feita a encenação da "Agonia e Julgamento de Jesus", a ter lugar no largo dos Altos Céus. Por último, dia 6 de Abril, também às 21:00 horas, será representada a "Paixão do Senhor" no largo da Igreja de Anta.



"Última Ceia de Cristo" no largo da Capela da Idanha

## Vacina da meningite

# Comparticipação da Prevenar foi mandada cancelar

Marta Bigall

A participação de uma das vacinas para a meningite, a Prevenar, foi mandada cancelar pela própria empresa que a fabrica, depois de enviado o pedido à tutela. O preço do medicamento é de 71, 88 euros, e tem de ser tomada três vezes, o que no final perfaz um gasto para os pais de

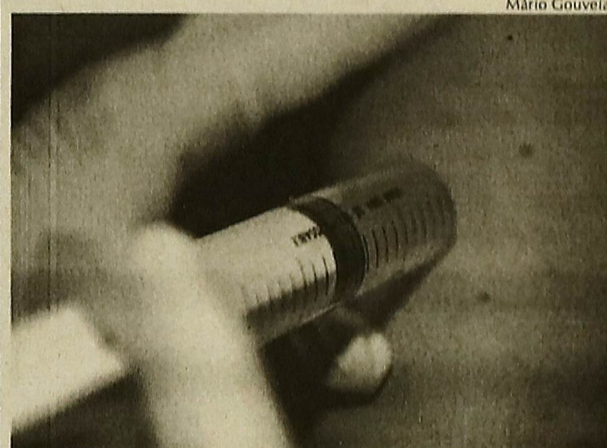

Vacina para a meningite retirada do mercado

215,64 euros. Como senão bastasse, esta vacina não exclui que as crianças tenham de tomar mais uma das três seguintes: Menjugate, Menigitec e Neisvac C. O preço de qualquer uma delas é de 35,27 euros, possuem uma participação de 40% sobre este montante.

A Prevenar, para desespero de muitos pais, esteve esgotada em todas as farmácias de Espinho durante cerca de um mês, mas já estão de novo disponíveis.

Sobre este assunto, o Infarmed (Instituto Nacional da Farmácia e do Medicamento) informa que as vacinas da meningite são comparticipadas a 40%, mas só as incluídas no Plano Nacional de Vacinação, da responsabilidade da Direcção Geral de Saúde, é que são gratuitas. Sublinhe-se ainda que o preço aprovado para os medicamentos é da competência da Direcção Geral de Empresas, tutelada pelo Ministério da Economia. Não obstante, o Infarmed, que não tem responsabilidade sobre esta questão, está a prever que a Prevenar possa entrar para o Plano Nacional de Vacinação.

## Maré Viva promove concurso para a Páscoa

Dada a proximidade da época pascal e confirmando o estreito relacionamento que se pretende ter com os leitores, o MV vai levar a cabo um Concurso destinado a crianças e jovens, entre, os três e os 18 anos.

O concurso terá três vertentes, Desenho, Prosa e Poesia. Os Desenhos são para os mais jovens, dos três aos 10 anos, e a Prosa será para os jovens entre os 10 e os 14 anos e a Poesia será para jovens entre os 14 e os 18 anos.

Depois de seleccionados os melhores trabalhos, estes serão publicados na edição especial da Páscoa deste jornal. Os interessados deverão entregar os seus trabalhos na redacção deste jornal até ao final do mês de Março.

## 12º Concurso de pesca desportiva

As Velhas Guardas dos Bombeiros da Cidade de Espinho vão organizar o 12º Concurso de Pesca Desportiva de Mar. Este evento decorrerá no próximo dia 15 de Maio com início às 8h30m e finalizando pelas 12h30m, seguindo-se um almoço.

As inscrições prolongam-se até ao dia 13 de Maio, sendo o preço desta a quantia de 25 peixes.

## ASSOCIAÇÃO DESP. DE ESMOJÃES

ASSEMBLEIA GERAL ORDINÁRIA

CONVOCATÓRIA

Em conformidade com os Estatutos e nos termos do seu art.º 1.º são convocados todos os associados no gozo dos seus direitos a reunirem em Assembleia Geral Ordinária na Sede no Clube no dia 26 de Março do corrente ano, pelas 21,30 Horas, conforme a seguinte Ordem de Trabalhos:

- 1.º - Leitura, discussão e aprovação da acta anterior;
- 2.º - Apresentação, discussão e aprovação das contas relativas ao ano 2003 e respectivo parecer do Conselho Fiscal;
- 3.º - Outros assuntos de interesse para a Colectividade.

Se à hora marcada não estiver presente a maioria dos associados, a Assembleia reunirá 30 minutos mais tarde, conforme o art.º 24.º, dos Estatutos.

Esmojães, 15 de Março de 2004

O PRESIDENTE DA ASSEMBLEIA GERAL

JOSÉ DE SOUSA E SILVA

## INFOANIM

Publicidade Assistida por Computador, Lda.

COMPUTADORES  
IMPRESSORAS  
ANIMAÇÃO 2D/3D  
MULTIMEDIA

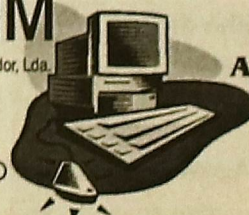

PC  
MAC  
AMIGA

RUA 19 N.º 305 • TELEF. 227312057 • FAX 227312312 • 4500 ESPINHO

## OFERTAS DE EMPREGO

**Profissão:** Serral de Ferram, Moldes, Cunho e Cortant (m/f)  
**Idade:** Entre 18 e 35 anos  
**Salário:** 500 Euros/Mês  
**Local de Trabalho:** Silvalde  
**Obs.:** Experiência em trabalhos de serralharia ao nível de ajustamento de moldes para a indústria de moldes plásticos e zamak.

Oferta N.º 587259930

**Profissão:** Tecelão Manual - Tapeçarias (m/f)  
**Idade:** Entre 20 e 35 anos  
**Salário:** 367 Euros/Mês  
**Local de Trabalho:** Paramos  
**Obs.:** Tapeçarias manuais e à máquina.

Oferta N.º 587255045

**Profissão:** Empregada Doméstica - Casa Particulares (m/f)  
**Idade:** Entre os 20 e 45 anos  
**Salário:** 400 Euros/Mês  
**Local de Trabalho:** S. Félix da Marinha  
**Obs.:** Empregada doméstica interna terá que ser uma pessoa responsável e de confiança e com boa apresentação. as folgas serão a combinar.

Oferta N.º 587278663

**Profissão:** Outros trabalhadores não qualificados da Ind. Transformadora (m/f)  
**Idade:** Entre os 20 e 30 anos  
**Salário:** 356 Euros/Mês  
**Local de Trabalho:** S. Félix da Marinha  
**Obs.:** Confeccionadora de catálogos.

Oferta N.º 587278622

**Profissão:** Outros trabalhadores não qualificados da Ind. Transformadora (m/f)  
**Idade:** Entre os 30 e 45 anos  
**Salário:** 356,6 Euros/Mês  
**Regime de Trabalho:** 8h30 - 12h30 e 13h30 - 18h00  
**Local de Trabalho:** Grijó  
**Obs.:** Com carta de condução e experiência em condução de empilhadores.

Oferta N.º 587278611

**Profissão:** Fiel de armazém (m/f)  
**Idade:** Entre os 20 e 30 anos  
**Salário:** 356 Euros/Mês  
**Local de Trabalho:** S. Félix da Marinha  
**Obs.:** Empregado de armazém de tecidos de decoração com conhecimentos de informática.

Oferta N.º 587278616

PARA MAIS INFORMAÇÕES CONTACTE OS TÉCNICOS DO CENTRO DE EMPREGO  
Centro de Atendimento Permanente de Espinho • Rua 15 N.º 205 • 4500-238 Espinho

**INSTITUTO DO EMPREGO E FORMAÇÃO PROFISSIONAL**

# Historial do PDM

*Já lá vão três anos desde que se começou a pensar na revisão do PDM. Agora, em Março de 2004, aguarda-se as tão esperadas sessões públicas de esclarecimento do documento à população, para posteriormente passar a ser discutida em Assembleia Municipal.*

Patrícia Fernandes

## 2001

Foi à pouco menos de três anos que começou a preocupação em torno do Plano Director Municipal.

## 16 de Julho de 2002

Nomeada em Assembleia Municipal uma Comissão de Acompanhamento do processo de elaboração do PDM. Nesta sessão ficaram nomeados, além dos presidentes de todas as Juntas, Maria Goretti (PSD), Vitor Carvalho (PS), Jorge Carvalho (CDU) e Simplício Guimarães (CDS).

## 21 de Maio de 2003

Em entrevista ao MV, Paulo Pinho adianta algumas considerações acerca do PDM de Espinho. O coordenador da revisão deste PDM referiu que ao nível das questões pontuais, há uma que se destaca que é o enterramento da linha-férrea. Outras questões por resolver é a diminuição da população jovem e a carência dos equipamentos escolares. Quanto às questões de fundo, prendem-se com a reflexão da estratégia de desenvolvimento do concelho.

Para este PDM, Paulo Pinho disse que é necessário ter em conta duas situações: recentrar o crescimento na cidade e dar massa crítica em tudo o que sejam os núcleos do concelho, ou seja, as freguesias.

Quanto à zona industrial, Paulo Pinho referiu que esta não pode ser eliminada, apenas redimensionada, uma vez que há oferta de espaço a mais para as necessidades.

O engenheiro adiantou ainda que era possível que o novo PDM contemple mais áreas verdes com equipamentos para funcionarem como espaço de atracção de lazer. Paulo Pinho referia-se ao Parque da Cidade que se vai instalar no centro de Silvalde.

Segundo o engenheiro, a revisão do PDM pode e deve criar as condições para que a situação da Lagoa de Paramos não se agrave e, mais tarde, possa ser recuperada.

Já relativamente ao Estádio do S. C Espinho, Paulo Pinho refere que está instalado num local errado, uma vez que aí deve ser local para habitação. Uma das implicações que vai estar incluída nesta revisão.

## 4 de Junho de 2003

Rolando de Sousa, vice-presidente da Câmara Municipal de Espinho, anuncia ao MV que o novo PDM não prevê alterações profundas no uso do solo, devendo o centro urbano da freguesia de Espinho, com alguns ajustamentos, manter as actuais cêrceas, enquanto nas freguesias se deverá procurar inverter a ocupação linear contínua, favorecendo a nucleação e reforçando os centros das freguesias.

Com este novo PDM que se avizinha, Espinho deve continuar a apostar fortemente na qualidade urbana e ambiental e criar condições para o reforço do sector de serviços e comércio, segundo Rolando de Sousa.

## 20 de Agosto de 2003

Associação Cívica organiza um colóquio sobre os Planos Directores Municipais. Sem falar no caso de Espinho em concreto, os oradores convidados (...) definem PDM e a sua importância.

## 4 de Julho de 2003

CME elabora um mapa de ruído ambiente para juntar ao PDM.

## 20 de Agosto de 2003

O governo anuncia que a revisão do PDM tem de incluir:

- Relatório sobre a qualidade ambiental do Concelho,

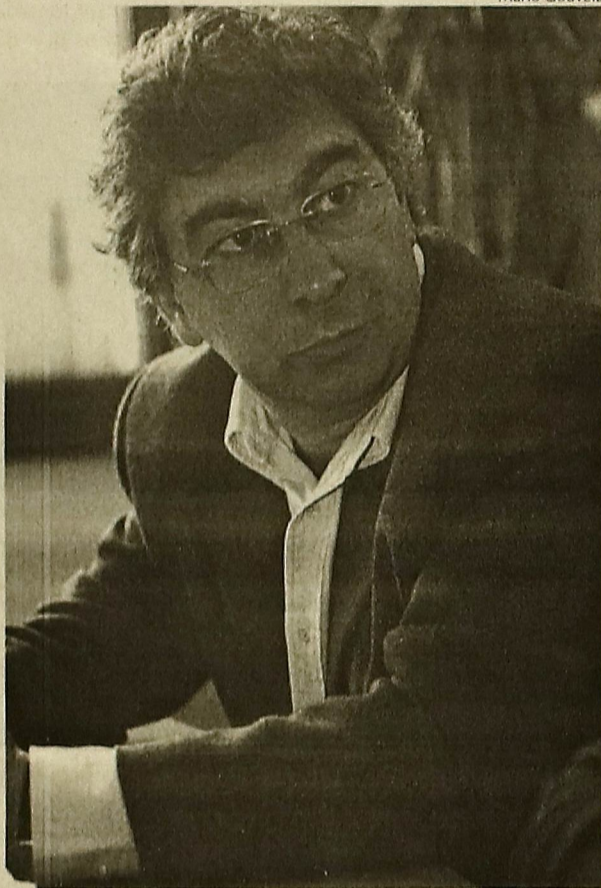

Paulo Pinho coordenador da revisão do PDM

a nível de saneamento básico, abastecimento de água e recolha selectiva de lixo.

- Planta que identifique áreas urbanizadas de forma ilegal para impedir a sua expansão.

Planos de urbanização, por forma a evitar barreiras em espaços públicos e equipamentos colectivos que dificultem a mobilidade dos deficientes motores.

## 21 de Janeiro de 2004

É anunciado que está para breve a discussão pública do PDM, na qual os cidadãos podem esclarecer dúvidas e ficar mais informados acerca do documento. No entanto, passados dois meses, ainda não surgiu uma data.

## 17 de Março de 2004

PSD propõe criação do site para esclarecer dúvidas aos cidadãos acerca do documento. O partido social-democrata propõe ainda fazer diligências no sentido de chegar a toda a população a informação necessária, designadamente, através de um mailing.

## 24 de Março de 2004

Rejeitado o pedido da Associação Cívica para participar na elaboração do PDM. A CME refere que a Associação Cívica só pode participar na discussão do PDM, quando for aberta a sessão pública de esclarecimentos sobre o documento.

## 17 de Março de 2004

Pedro Nélson Sousa, membro da Associação Cívica, em resposta, lamenta que a CME não aceite a disponibilidade da Associação, referindo que antes do PDM ser apresentado à população, todas as organizações da cidade deveriam ter sido chamadas para dar o seu contributo a este Plano. Isto porque, disse, o PDM deveria ter uma participação. No entanto, acrescenta que ainda não estudou a lei sobre o PDM e, por isso, não pode dizer se é possível ou não a Associação Cívica participar na elaboração do documento.

## Junta de Freguesia de Espinho ainda não foi contactada

António Catarino, presidente da Junta de Freguesia de Espinho é o único presidente de junta que ainda não reuniu com a Câmara Municipal de Espinho para discutir a revisão do PDM, situação que lamenta.

O presidente da junta relembra que a única vez em que foi ouvido "foi quando foi levantado o problema do estádio do Sporting Clube de Espinho, se seria para criar ali habitação ou não. Até porque com as obras na Brandão Gomes, levantou-se outro problema, o estádio passaria a ser a barreira entre a cidade de Espinho e a Marinha". Segundo o próprio, depois disso, a Junta nunca mais foi consultada, apesar de todas as outras Juntas de Freguesias de Espinho terem sido chamadas. Por isso lamenta: "já mostrei o meu pesar, porque devia ser ouvido. Eu posso estar contra a cêrcea e gostava de ter conhecimento dela". Todavia, foi-lhe prometido que seria chamado para a discussão, neste momento aguarda um contacto da autarquia.

Rolando de Sousa, vice-presidente da Câmara Municipal de Espinho, explica que a Junta de Freguesia em questão ainda não foi contactada porque ainda não foi oportuno, dado que o território da freguesia está construído, havendo apenas a questão da cêrcea e acrescenta "a realidade entre a Junta de Freguesia de Espinho e as outras é diferente porque têm muitos terrenos sem construção e tínhamos prioridade em falar com elas". E garantiu ainda, que a seu tempo a Junta será contactada.

Sobre o PDM propriamente dito, António Catarino não quis avançar muito, dado o desconhecimento do mesmo, todavia há algumas questões que o preocupam, nomeadamente, o caminho-de-ferro e o recinto da feira. Depois há ainda a questão dos quarteirões da Fosforeira e da Pensão Particular, que estão devolutos. Para além disso, não quis acrescentar muito mais "só quando for ouvido é que me poderei pronunciar melhor".

## Junta de Guetim quer manter a ruralidade da freguesia

O presidente da Junta de Freguesia de Guetim não tem feito grandes reivindicações acerca do PDM, uma vez que se pretende manter as características rurais da freguesia.

Contudo ainda há algumas coisas que o PDM poderá contemplar para a freguesia, sendo que a principal é tornar alguns terreno que estão em situação indefinida, em zonas rurais ou de transição, em zonas de habitação. Este desejo de Alfredo Rocha tem como principal objectivo fixar os jovens na freguesia, dando-lhes oportunidades para não fugirem para outras freguesias.

Relativamente à cêrcea não estão descontentes com a que já existe, a unifamiliar, que corresponde a rés-do-chão e primeiro andar, todavia "há locais onde podia aumentar para mais um andar", adianta Alfredo Rocha. Para além disso, defendem também a construção de habitação em banda, isto é, propriedades horizontais, em vez de vivendas isoladas, o que torna, inclusive, a construção mais barata. Por outro lado, o executivo da junta entende que deveria ser criada uma via nos limites da freguesia que retire o tráfego do centro. O problema é que quem sai do IC24 e mesmo de Espinho com destino a outras freguesias, como Grijó, foge ao tráfego passando pelo centro de Guetim.

Por último, existem dois núcleos de habitação clandestina para os quais já existem Planos de Pormenor e "achamos que a Câmara tem de ser mais flexível para estas habitações já existentes e criar condições para que não surjam novos. Isto é, resolver o problema e "pôr mão dura" nos que possam surgir", explica.

Isto tudo porque a junta entende que "hoje já não há freguesias rurais, mas Guetim continua a sê-lo, gostamos de Guetim assim e queremos manter-nos assim". Os objectivos de Alfredo Rocha são claros, mais facilidade para construir, mas mantendo a ruralidade que ainda existe. São estes os anseios que têm sido apresentados à edilidade e o presidente da junta acredita que esta também é a vontade da Câmara.

## Silvalde esperançada com PDM

Patrícia Fernandes

Abel Gonçalves acredita que a revisão do PDM (Plano Director Municipal) vai trazer benefícios para a Vila de Silvalde.

O presidente de Junta reuniu-se recentemente com Paulo Pinto, engenheiro responsável pela revisão do PDM, e as impressões dessa reunião são "positivas e frutuozas". Isto porque, "os pe-

didados da Vila de Silvalde foram bem recebidos por Paulo Pinto", disse Abel Gonçalves.

Segundo o presidente, esta revisão do PDM só será positiva se estiver incluído a possibilidade de encurtar a zona industrial; alargar a zona habitacional, passando as zonas rurais a serem locais de construção habitacional e permitir o encurtamento dos mts<sup>2</sup> para cada habitação, passando a po-

der-se construir duas habitações em terrenos mais pequenos que os habituais.

O objectivo destas medidas é dar mais oferta de habitações, diminuindo o preço actualmente praticado no sector da imobiliária. Desta forma, pretende-se reduzir o número de jovens que deixam Silvalde para outras freguesias fora do concelho, onde a habitação é mais barata.

Além dessas medidas,

Abel Gonçalves pretende ainda que na zona do quartel haja a possibilidade de "abrir uma área para zona de habitação", uma vez que esta zona já não é destinada a área militar.

Entretanto, o presidente de Silvalde pretende que haja mais uma reunião com os autarcas e com os responsáveis pela revisão do PDM, para que se possa ultimar pormenores.

Mário Gouveia

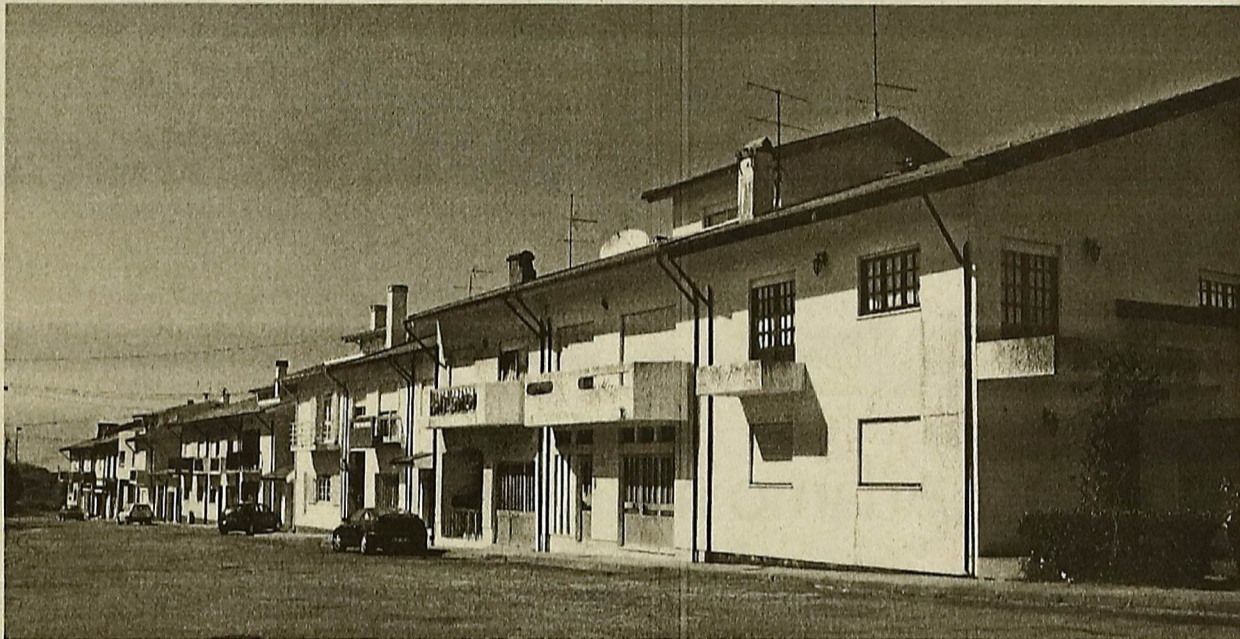

Mais habitação em Silvalde para fixar os jovens na freguesia

## "Preocupado" mas confiante

Patrícia Fernandes

A revisão do Plano Director Municipal tem, até ao momento, agradado o presidente da Junta de Anta. Napoleão Guerra mostra-se confiante e acredita que esta revisão só vai melhorar o Concelho.

À semelhança das outras Juntas, exceptuando Espinho, também Anta já recebeu a Comissão de revisão deste plano. Nessa reunião, a Jun-

ta de Anta ouviu os responsáveis pela revisão do PDM, mas também reivindicou.

Napoleão Guerra refere que a revisão só é positiva se, entre outras considerações, permitir "a construção em determinados locais que são considerados como reservas agrícolas". No entanto, o autarca acrescenta que isso devia acontecer "dentro dos limites razoáveis, sem agressões à qualidade de vida e do ambiente".

E como estão atentos a todos os passos do PDM, na reunião com o eng. Paulo Pinho, a sua assessora e o vice-presidente da Câmara Municipal de Espinho, estiveram também presentes, a convite da Junta, dois arquitectos para assessorar os interesses da Vila.

Napoleão Guerra referiu que está "naturalmente preocupado" porque o PDM é um instrumento muito importante para o desenvolvi-

mento do Concelho.

Depois da reunião, o executivo diz-se "bastante bem impressionado porque tanto o vice-presidente da Câmara como os técnicos, asseguraram que vão estudar algumas sugestões que fizemos".

Para dar continuidade à revisão do PDM, vai realizar-se, dentro em breve, outra reunião com o executivo antense e os revisores do PDM.

Mário Gouveia

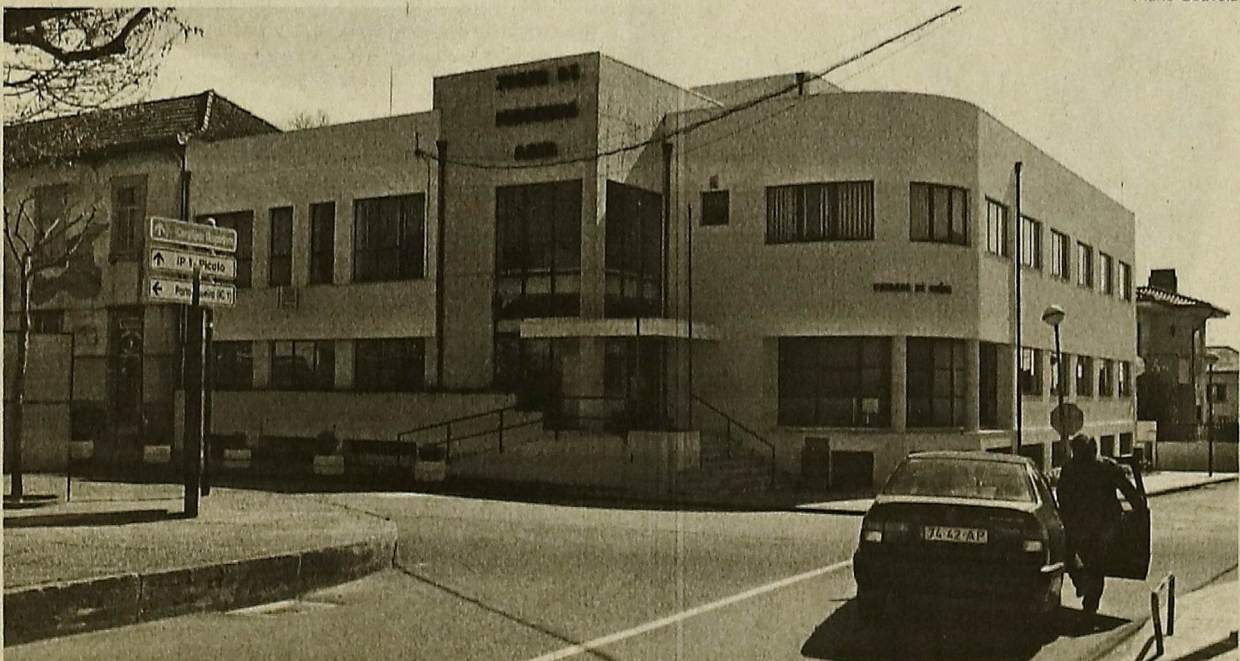

Napoleão Guerra quer construções em locais denominados como agrícolas

## Américo Castro apreensivo

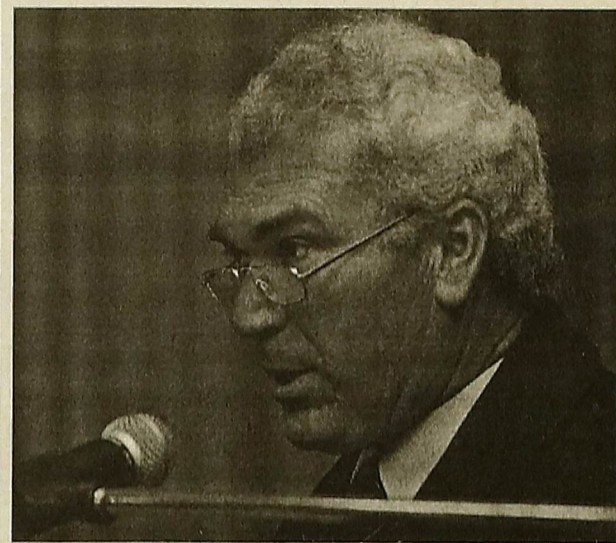

Paramos vai ser exigente com a Câmara

Américo Castro, presidente da Junta de Freguesia de Paramos está apreensivo no que concerne ao PDM, porque "queremos que sirva a freguesia e estamos preocupados. Não parece haver abertura por parte de fazer tudo para que adiram às nossas ideias e expectativas".

Estas ideias e expectativas passam por ver a área de construção aumentada em banda e em altura, designadamente em espaços, neste momento, determinados como rurais. Américo Castro considera, ainda, que há boas condições para dotar a freguesia de um espaço para se construir vivendas de luxo, "abrindo, desta forma, as portas da freguesia a uma camada social com mais dinheiro. Podendo ter assim, a sua vivenda e a sua piscina porque reconheço que somos a melhor freguesia para oferecer uma melhor qualidade de vida". O presidente quer ver estas vertentes ex-

ploradas pelos técnicos do PDM, com um objectivo de se conseguir o máximo aproveitamento. Para além disso, surge também a questão de fixar os jovens na freguesia, uma vez que cada vez mais, a população está envelhecida porque os jovens fogem para outras freguesias. Daí que seja também importante pôr a funcionar a habitação a preços controlados para venda. O espaço para esta habitação inclusivamente já existe, está disponível e situa-se no local onde foi o Bairro da Lomba. Este é um projecto para investidores, sendo que a responsabilidade não é da Câmara Municipal mas "há uma parte que cabe à câmara, que é desenvolver o projecto para que os concorrentes apareçam", explica.

Américo Castro crê que "à freguesia está a ser esquecida, enquanto vemos as outras a resolver os seus problemas", por estes motivos tem apresentado as ideias ao executivo e, acrescenta "não vamos pedir impossíveis, mas vamos ser exigentes".

## ORFEÃO DE ESPINHO

CONVOCATÓRIA

### ASSEMBLEIA GERAL EXTRAORDINÁRIA

Convocam-se todos os sócios do Orfeão de Espinho para Assembleia Geral Extraordinária, a realizar no dia 02 de Abril de 2004 no salão nobre dos Bombeiros Voluntários Espinhenses pelas 21.00 horas, com a seguinte ordem de trabalhos:

- Apresentação, discussão e aprovação do relatório de contas do ano 2003.
- Apresentação das listas candidatas aos corpos gerentes e eleição dos mesmos.
- Outros assuntos de interesse geral.

Nos termos dos nossos estatutos a Assembleia considera-se legalmente constituída se, na hora marcada, estiverem presentes mais de metade dos sócios ou 30 minutos depois da hora marcada com qualquer número de presenças.

O Presidente da Assembleia Geral,  
(assinatura ilegível)

## ■ Roteiro

### Teatro:

"A turma do 10º 4"  
Dias 26 e 27 de Março às  
21.30 horas  
Junta de Espinho

"Academia de Música de Espinho"  
Dia 28 de Março às 16.00 horas  
Junta de Espinho

### Exposições:

"Da Terra e do Mar", de Mané Pupo  
De 13 a 24 de Março  
Junta de Espinho

Exposição de pintura de Neuza Teixeira  
De 26 a 31 de Março  
Junta de Espinho

"150 anos de fotografia espanhola", de Ramón Alabern  
Dia 27 de Março, às 17.00 horas  
Cadeia da Relação do Porto

"Buracos Negros e outras inconsistências", de Edgar Martins  
Dia 27 de Março, às 17.00 horas  
Cadeia da Relação do Porto

"Água", de vários fotógrafos profissionais e amadores  
Dia 27 de Março, às 17.00 horas  
Cadeia da Relação do Porto

"A Anos Luz"  
Até 15 de Julho  
Centro Multimeios

"Mais a Sul"  
Até 30 de Março  
Culturgest, Porto

### Animação:

Espectáculo musical "Chicago", baseado no filme de Rob Marshall  
Casino de Espinho

Música ao vivo com "Lúdica Música" excepto 2ª feira  
Casino de Espinho

Concurso de Karaoke  
Dia 26 de Março  
Praia Golf Hotel

### Cinema:

"Cold Mountain", de Anthony Minghella, com Nicole Kidman, entre outros  
De 25 a 31 de Março  
Centro Multimeios

"Uma Casa na Bruma", de Vadim Perelman  
Dia 24 de Março  
Centro Multimeios

### Planetário:

À volta do Sol  
Quartas e Sextas às 15.00 horas  
Sábados, Domingos e feriados  
Às 17.00 horas  
Centro Multimeios

A Zanga da Lua  
Terças e Quintas, Sábados, Domingos  
E feriados às 15.00 horas  
Centro Multimeios

O corpo humano  
Terça a Domingo às 16.00 horas  
Centro Multimeios

# EXPERIMENT abre mais um TUCÁTULÁ

Mais um fim de semana que se aproxima e, mais três actividades propostas pela Câmara Municipal de Espinho, no âmbito do programa cultural TUCÁTULÁ.

Assim, durante as noites de Sexta-feira e Sábado, este grupo de teatro, composto por alunos e ex. alunos da Escola Secundária Dr. Manuel Gomes de Almeida vai levar a cena, na Junta de Freguesia de Espinho, a peça, "Na escola do 10/4", um espectáculo criado por estes jovens actores e pelo seu encenador, Agostinho Pinho, que fala sobre uma escola onde reina a indisciplina e a violência física e verbal, mas também está repleta de pessoas boas e dignas que estudam, aprendem, trabalham, participam, riem e vivem.

No final do espectáculo os actores convidam o público para um debate sobre a

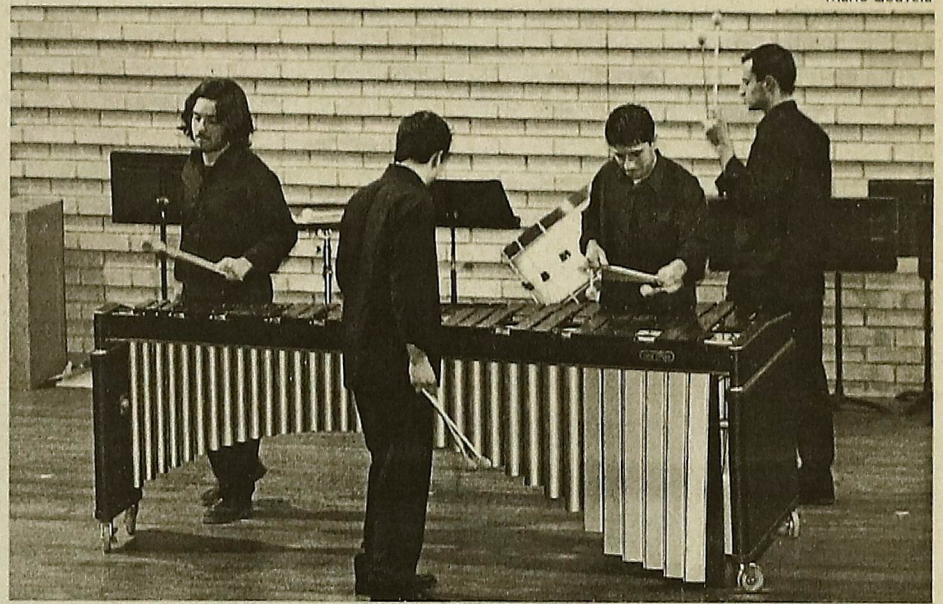

Mário Gouveia

Escola Profissional de Música também actuou no último fim-de-semana

peça, que trata de um tema tão pertinente e actual como a vida nas escolas.

No Domingo, e também na Junta de Freguesia, reali-

zar-se-á um concerto pela Academia de Música de Espinho, onde actuarão a Orquestra de Cordas, a Classe de Conjunto de Percussão

e a Classe de Conjunto de Flauta e Guitarra.

Esta iniciativa tem início marcado para as 16.00 horas.

## Salvatore Adamo no Centro Português de Fotografia inaugura três novas exposições

É já no próximo dia 17 de Abril que o Casino de Espinho trará à nossa cidade uma das figuras e vozes que proporcionaram uma autêntica revolução na música que marcou a "geração francófona".

Salvatore Adamo, nasceu na Sicília, mas foi "adoptado" pela Bélgica, onde iniciou a sua carreira com apenas 13 anos, num concurso organizado por uma marca de chocolates. Quatro anos mais tarde, obtém o primeiro lugar num concurso da Rádio Luxemburgo, com o tema "Si Jamais".

A sua carreira internacional ficou consolidada durante os anos 60, ao editar o tema, "Vou Permettez Monsieur", com o qual conquistou a primeira posição do Top 10 belga.

Ao longo da sua carreira conquistou 22 discos de ouro, além de inúmeros prémios de prestígio e reconhecimento e, vendeu mais de 80 milhões de álbuns.

Cantando em nove línguas distintas, Adamo vai agora ao Salão Atlântico do Casino de Espinho visitar alguns dos memoráveis temas da geração de ouro da música Pop, como, "Tombe la neige", "La nuit" e "Notre roman", entre muitas outras.



É já este Sábado que o Centro Português de Fotografia inaugura três novas exposições, no edifício da Cadeia da Relação do Porto.

"Água", "Buracos Negros e outras inconsistências" e "150 anos de fotografia espanhola", são as três propostas apresentadas pelo Centro Português de Fotografia.

A primeira exposição engloba um conjunto de fotógrafos profissionais e amadores que pretendem exortar a água como fonte inesgotável de vida a transmitir de geração em

geração.

Já a Segunda, da autoria de Edgar Martins, pretende remeter para a forma de construção das fotografias, os estratagemas de enquadramento ou o desfalecimento da cor. Toda esta gramática estará presente em continuidade quanto basta.

Já a última proposta apresentada, de Ramón Alabern, o primeiro daguerreotipo espanhol de que se tem referência, pretende retratar os últimos 150 anos da vida de Espanha através da lente óptica dos fotógrafos.

### No auditório da Nascente

## "Amores de Perlímpimpim com Beliza em seu Jardim"

O Teatro Popular de Espinho - Cooperativa Nascente - vai receber um Grupo de Teatro no âmbito de uma iniciativa da Anta - Associação Nacional de Teatro Amador, a que pertence.

Assim, o TAL - Teatro Amador de Loureiro - apresentará no próximo dia 27 de Março, pelas 21 horas e 30 minutos, "Amores de Perlímpimpim com Beliza em seu Jardim", de Federico Garcia Lorca, no Auditório da Nascente - Rua 16, 1200.

O espectáculo terá a duração de 75 minutos e haverá, como habitualmente, descontos para sócios da Cooperativa Nascente e para estudantes.

## ■ Filme da semana

### Cold Mountain

25 a 31 de Março | 17h e 22h (excepto à 2ª Feira)  
Cold Mountain, de Anthony Minghella  
Com: Nicole Kidman, Jude Law, Renée Zellweger, Donald Sutherland, Philip Seymour Hoffman  
EUA. 2003. 155 min. Drama / Guerra. M/12

América, 1860, uma nação dividida pela guerra. O soldado Inman, ferido em batalha, luta pelo regresso a casa ao encontro da mulher que ama. Em paralelo, embora com uma fé e coragem renascidas, o caminho de Ada não é mais fácil, visto que esta mulher de nobres origens, tem agora de enfrentar o dia a dia sozinha e sem conhecimentos práticos, protegendo a quinta do seu pai da ruína. O auxílio chega com Ruby, a qual, através do seu apoio, ensina a Ada uma realidade que esta nunca havia conhecido.

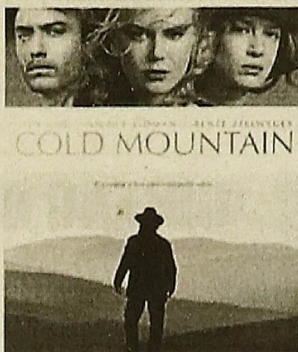

Vencedor de 1 Óscar da Academia  
Melhor Actriz Secundária - Renée Zellweger

## Exposição de pintura em Cortegaça

A CRECOR, instituição de cultura, recreio e desporto de Cortegaça, inaugura na próxima Sexta-feira a exposição de pintura de Luís Manuel Pais Castro.

Apresentando quadros

predominantemente alusivos ao mar, esta exposição ficará patente até ao próximo dia 10 de Abril, na Galeria de Arte da CRECOR, que fica na Praceta Centro D'Villa, loja n.º 15, em Cortegaça.



Ginástica rítmica: Torneio da Páscoa da II Divisão

# Academistas com grandes resultados

Elisa Silva

No passado sábado, realizou-se na Nave polivalente de Espinho, o Torneio da Páscoa da II divisão em Ginástica Rítmica. Nesta competição, destacaram-se os atletas da Associação Académica de Espinho, que obtiveram excelentes resultados.

Nas provas realizadas da parte da manhã, a AAE esteve em destaque já que conseguiu colocar duas atletas na segunda posição: Irina Grigoreva obteve 12.433 pontos na categoria de Minis-Movimentos Livres (ML) e Maria Miguel Gama, em Esperanças-ML, conseguiu 13.183 pontos. Ainda na categoria de Esperanças, Carolina Silva (AAE) ficou em quarto lugar com 12.433 pontos e Ana Cardoso foi oitava classificada com 11.567 pontos. No que diz respeito à categoria de Seniores, Marta Chumbinho (AAE), ficou na primeira posição da sua categoria, com 28.516 (pontuação total dos exercícios com corda e arco), batendo desta forma, a boavisteira Marta Ferreira, que obteve apenas 27.817 pontos. A nível de equipas, o Boavista venceu a categoria de Minis/Conjuntos, com 9.367 pontos.

Da parte da tarde, as coisas foram diferentes. Em Esperanças, Joana Oliveira com 62.425 pontos (exercícios de Movimentos Livres, Bola, Arco e Fita) e Bárbara Barros com 62.200 pontos, ambas da AAE, ficaram em 1º e 2º lugar, respectivamente. Na categoria de Juniores, Inês Veiga (AAE), com 60.050 pontos (exercícios com corda, bola, maças e fita), não conseguiu ir além do segundo lugar. Em



AAE "rouba" título à equipa do Boavista

Seniores, Sofia Rocha (AAE), com 71.900 pontos foi segunda classificada, enquanto que a também academis-

ta Rita Nobre, só conseguiu ficar no quarto lugar, com 66.600 pontos. A nível de clubes, a AAE foi a grande

vencedora da parte da tarde, "roubando" desta forma o título à equipa do Boavista, que ficou em segundo lugar.

## RESULTADOS:

### Minis/Conjuntos:

1º Boavista Futebol Clube (BFC)- 9.367 pontos

### Minis: individual- Movimentos Livres (ML)

1º Beatriz Moreira (BFC)-12.933 pontos  
2º Irina Grigoreva (AAE)- 12.433 pontos  
3º Filipa Evangelista (BFC)- 11.667 pontos

### Esperanças:

1º Joana Oliveira (AAE)- 62.425 pontos  
2º Bárbara Barros (AAE)- 62.200 pontos  
3º Joana Dias (BFC)- 55.700 pontos

### Esperanças- Movimentos Livres (ML)

1º Filipa Andrade (GCST)- 13.933 pontos  
2º Maria Miguel Gama (AAE)- 13.183 pontos  
3º Rita Pais (BFC)- 13.100 pontos  
4º Carolina Silva (AAE)- 12.433 pontos  
8º Ana Cardoso (AAE)- 11.567 pontos

### Juniores:

1º Diana Rocha (BFC)- 62.025 pontos  
2º Inês Veiga (AAE)- 60.050 pontos  
3º Daniela Almeida (BFC)- 55.450 pontos

### Seniores:

1º Adriana Castro(GCST)- 83.400 pontos  
2º Sofia Rocha (AAE)- 71.900 pontos  
3º Marina Ferreira (BFC)- 68.950 pontos  
4º Rita Nobre (AAE)- 66.600 pontos

### Clubes:

1º Associação Académica de Espinho (AAE)  
2º Boavista Futebol Clube (BFC)  
3º Ginásio Clube de Santo Tirso (GCST)

## RESULTADOS

### FUTEBOL

#### Seniores

Sp. Espinho - Oliv. Bairro..... 1-1

#### Juniões

Oliv. Bairro - Sp. Espinho..... 0-3

#### Juvenis

Sp. Espinho "A" - Anadia.....2-0

Sp. Espinho "B" - Fiães.....2-1

#### Iniciados

Arrifanense - Sp. Espinho "A" ..... 1-2

#### Infantis

Vilamaiorense - Sp. Espinho "A" .....0-1

Cucujães - Sp. Espinho.....1-5

#### Escolas

Vilamaiorense - Sp. Espinho "A" .....0-14

Sp. Espinho - Argoncilhe..... 10-0

### VOLEIBOL

#### Seniores Fem. - Div. A2

C. Técnico V. - Sp. Espinho .....3-2

#### Juniões Masc.

Sp. Espinho - C.N. Ginástica..... 3-0

#### Juniões Fem.

Sp. Espinho - Mealhada .....3-1

#### Iniciados Masc.

Sp. Espinho - C.M.G.C.....3-2

#### Iniciados Fem.

Boavista - Sp. Espinho.....2-3

Sp. Espinho - C.A.I.C..... 3-0

### FUTSAL

#### Seniores Masc. - 2ª Div.

Novasemente - Monte Pedras..... 6-6

#### Seniores Masc. - 3ª Div.

Ala Nun'Alvares - Sp. Silvalde .....6-1

### ANDEBOL

#### Seniores Masc.

Sp. Espinho - Callidas Club ..... 15-22

#### Juvenis Masc. - Taça Portugal

Sp. Espinho - Estarreja.....23-21

#### Iniciados Masc.

Alavarium- Sp. Espinho "A" ..... 22-29

Sp. Espinho "B" - Alavarium.....23-43

#### Infantis Masc.

Sp. Espinho - Estarreja..... 22-12

### HÓQUEI EM PATINS

#### Seniores Masc.

HC Mealhada - Ac. Espinho..... 0-6

#### Seniores Fem.

Ac. Espinho - O. C. Barcelos ..... 1-1

Natação: Campeonato nacional

## Prestações positivas mas discretas

Cláudia Ferreira e Ana Sá ficaram em 22º e 23º respectivamente, na participação nos nacionais por idades realizado em Penafiel.

As duas atletas representaram o Sp. Espinho na prova de 100 metros mariposa, nas provas mais importantes a nível nacional que, este ano contou com cerca de 700 participantes.

Para a semana, será a vez de Inês Cabral participar no Campeonato Nacional de Juniores. A atleta do Sp. Espinho vai competir na prova de 50 metros bruços, nas piscinas do Jamor.

## "Pássaros, Peixes & C.ª"

RUA 25 N.º 437 - ESPINHO

SOMOS UM ESPAÇO DIFERENTE, COM:

peixes - plantas - pássaros - cães  
gatos - répteis - roedores

VENHA VISITAR-NOS E CONHECER-NOS.  
TEMOS UMA SURPRESA PARA SII

Futebol: Sp. Espinho - Oliveira do Bairro 1-1

# Vento e pressão condicionam resultado

Diogo Almeida e Silva

Não chegava a pressão de estar, pela primeira vez, na liderança, ainda havia que jogar com uma forte "nortada". Tudo condicionantes para que a exibição do Sp. Espinho ficasse longe do exigido contra o Oliveira do Bairro que, à entrada para esta jornada estava na décima terceira posição.

Foi o Sp. Espinho, a primeira equipa a criar perigo beneficiando do vento. Mas, os remates tinham quase sempre o mesmo destino, para fora. E seria num erro, quase primário, de Petiz, que os visitantes se viriam a colocar em vantagem. O guarda-redes tomou balanço para marcar um pontapé de baliza mas, mesmo a favor do vento, a bola fica muito curta nos pés de Edson. O avançado visitante agradece o presente e nem a pressão de Bruno Lucas foi suficiente para que o remate não parasse no fundo da baliza.

Com a desvantagem no marcador o Sp. Espinho carregou no acelerador mas a pontaria estava desafinada e os "tigres" não conseguiam beneficiar do vento que tinham a seu favor. Quando todos pensavam no intervalo, Rochinha marcou um



Mário Gouveia

Apesar do empenho o Sp. Espinho não conseguiu mais do que um empate

canto directamente à baliza e foi feliz. O defesa esquerdo deu muito efeito na bola e, ajudado pelo vento, viu a bola entrar ao segundo poste. Logo depois do golo, o árbitro Artur Dias apitou para o descanso.

Na segunda parte, Francisco Barão tirou Correia e colocou em campo Marco

Cláudio com o objectivo de ganhar o meio campo. Por outro lado, os visitantes tentavam beneficiar da força do vento para se aproximarem da baliza de Petiz mas também não estavam felizes na finalização. E, seria dos "tigres" a primeira oportunidade de golo da etapa complementar, protagonizada por

Carlos Manuel que rematou fortíssimo mas à trave. As oportunidades da segunda parte foram escassas, fruto da muita luta a meio campo e de um desacerto generalizado dos avançados quando eram chamados a finalizar.

O resultado final é justíssimo e o Sp. Espinho deixou-se apanhar na liderança do campeonato.

## RESUMO

Com o empate do Sp. Espinho, a equipa do Torreense voltou a colocar-se lado a lado na liderança. A equipa de Torres Vedras venceu a União de Lamas por 1-0. Na terceira posição continua o Esmoriz mesmo depois de sair derrotado de Estarreja. Contudo, mesmo com os três pontos, a equipa de António Jesus não saiu ainda da última posição.

Para a próxima jornada, destaca-se a deslocação do Sp. Espinho a Esmoriz e da Torreense a Águeda. Assim, antevê-se uma jornada muito complicada para os dois líderes da prova. Na primeira volta, os "tigres" não foram além de um empate contra a equipa da Barrinha enquanto, em casa, a Torreense venceu o Rec. Águeda por 2-0.

A deslocação a Esmoriz vai ser ainda mais difícil já que a equipa da Barrinha perdeu em Estarreja, depois de ter estado onze jogos sem conhecer o sabor da derrota.

## Sempre a rematar

Durante o jogo o Sp. Espinho realizou um total de 18 remates. No entanto, a pontaria estava pouco afinada uma vez que 12 remates foram para fora e três acabaram interceptados pelos defesas do Oliveira do Bairro. Assim, apenas três remates tiveram a direcção certa acabando um por entrar e outro por bater na trave.

Quanto aos visitantes, realizaram 11 remates. Apesar de um número inferior, estiveram mais certos com cinco disparos certos ao alvo mas apenas um entrou. Dos restantes, um foi interceptado por Paulo Rola e os outros cinco foram para fora.

O jogo contou então com 29 remates mas apenas 8 com a melhor direcção. Assim, 72% dos remates foram para fora, um número apenas justificado pelo muito vento que se fez sentir mas que também esse não justifica tudo já que se exigia melhor pontaria, pelo menos do Sp. Espinho, o líder do campeonato.

## Assembleia Geral

# Estatutos aprovados por unanimidade

Os novos estatutos do Sp. Espinho foram aprovados, caladamente, por unanimidade no Salão Nobre José Almeida (Jó), na sede dos "tigres".

Para além dos novos estatutos, foi ainda apresentado um voto de louvor e elogiada a iniciativa desenvolvida pela direcção do clube, pela apresentação destes novos estatutos agora em vigor no clube. De acordo com a deliberação da Assembleia Geral do passado dia 29 de Janeiro de 2004, a proposta de Estatutos tinha sido rectificada pela Comissão designada pela referida Assembleia.

No final, Napoleão Guerra, presidente da Assembleia Geral não escondeu o seu agrado: "a direcção teve o louvor de fazer com que surgissem novos estatutos no clube que não eram alterados desde 1956. Isto vai ser muito bom para o Sp. Espinho, já que vai dotar o clube de um instrumento de trabalho adequado à modernidade dos nossos tempos".



### ASSEMBLEIA GERAL ORDINÁRIA CONVOCATÓRIA

Em cumprimento do Art.º 21º dos Estatutos da Cerciespinho, convoco todos os membros efectivos para uma Assembleia Geral Ordinária a realizar na sua sede social, sita à rua de S. Martinho e rua 25 de Abril, na freguesia de Anta, cidade de Espinho, pelas 20 horas e 30 minutos, do dia 26 de Março de 2004, com seguinte Ordem Trabalhos:

1. Leitura, discussão e aprovação da Acta da Assembleia Geral anterior;
2. Apresentação, discussão e aprovação do Relatório de Actividades do ano 2003;
3. Apresentação, discussão e aprovação da Conta de Gerência do ano 2003;
4. Apresentação, discussão e aprovação do Relatório e Parecer do Conselho Fiscal;
5. Apresentação e discussão de qualquer assunto de interesse para a Cerciespinho.

Espinho, 10 de Março de 2004

O Presidente da Assembleia Geral  
**Joaquim de Brito Paula**

Se à hora marcada não estiver presente a maioria dos membros a Assembleia reunirá uma hora mais tarde, conforme o ponto 2 do Art.º 48º do Código Cooperativo.



### ASSEMBLEIA GERAL ORDINÁRIA CONVOCATÓRIA

Em conformidade com o Artigo 18º. Ponto 1 Alínea A dos Estatutos convoco todos os associados no gozo dos seus direitos a reunirem em Assembleia Geral Ordinária, no dia 11 de Março de 2004, pelas 20,30 horas para:

- 1º. - Apresentação do Relatório e Contas respeitantes à Gerência de 2003 e parecer do Conselho Fiscal para discussão e aprovação.
- 2º. - Outros assuntos de interesse para a Associação.

Espinho, 26 de Fevereiro de 2004

O Presidente da Assembleia Geral  
Dr. Manuel Soares Mota

NOTA: A Assembleia terá lugar no Edifício Social

ATENÇÃO: - Se passada meia hora, depois de marcada, não tiver comparecido o número legal de sócios, a Assembleia Geral reunirá, então, legalmente com qualquer número de sócios, sendo válidas as deliberações tomadas.

CAFÉ • SNACK-BAR

## COSTA VERDE

*Nova gerência de: Manuel Joaquim Gomes Bastos*

Tomar um bom café e petiscar na

Av.º 8 n.º 1428 • 4500-207 ESPINHO • Tel. 227 345 038



## HORTO DA JÚ

*Josefina Miranda*

ARRANJOS E RAMOS DE TODOS OS TIPOS  
FLORES NATURAIS SECAS  
ENFEITES PARA FESTAS - PLANTAS

TEL.: 22 731 0707 RUA 31, 887 4500-306 ESPINHO

Andebol: Seniores masculinos

# Derrota justa

Elisa Silva

O Sp. Espinho perdeu com o Callidas Club por 15-22. Esta partida não começou da melhor maneira, já que a dupla de arbitragem chegou atrasada ao pavilhão Joaquim Moreira da Costa Júnior, retardando desta forma o jogo em quinze minutos. No que diz respeito ao encontro, a primeira parte foi equilibrada, já que as equipas estiveram várias vezes empatadas no marcador (3-3 e 7-7). Ao intervalo, o empate a 8 golos era justo para os dois conjuntos.

No segundo tempo, o Sp. Espinho foi-se abaixo e permitiu que o Callidas marcasse vários golos, deixando desta forma que a equipa forasteira fosse dilatando a vantagem no marcador. Fruto dos muitos erros cometidos a nível de-

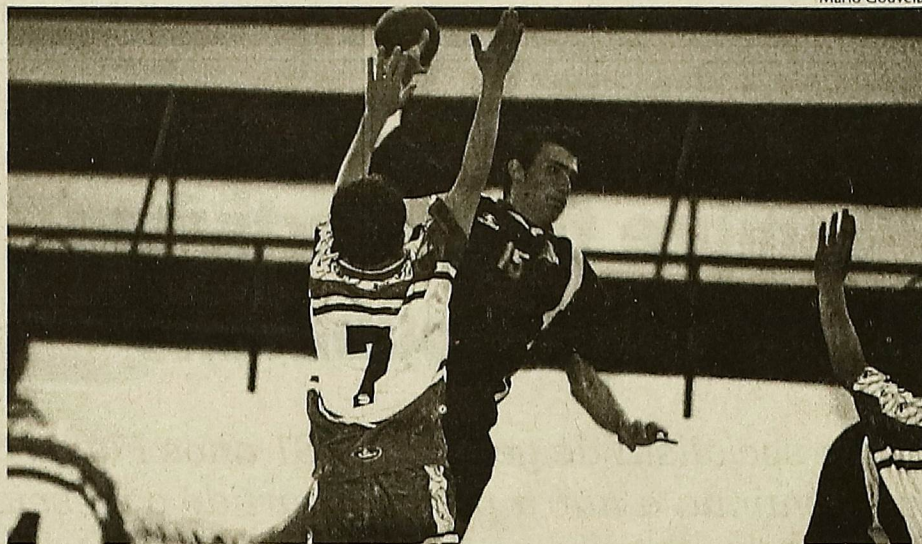

Mário Gouveia

Sp. Espinho marca passo ante o Callidas Club

fensivo e ofensivo, os "tigres" nunca tiveram arte e engenho para tentar reduzir a desvantagem que tinham no marcador (14-20). Recorde-se que a equipa da casa, faltou inclusivé dois livres

de sete metros, em momentos decisivos da partida e pagou muito caro por isso, pois em alta competição, quem não marca arrisca-se a sofrer. Até ao final do jogo, o Callidas soube guardar a

vantagem no marcador e jogou em contra-ataque, acabando por vencer por 15-22. Vitória justa do Callidas, que aproveitou bem os erros cometidos pela equipa do Sp. Espinho.

Andebol: Juvenis - Taça de Portugal

## Vitória sofrida mas justa

Elisa Silva

Em jogo a contar para a 2ª eliminatória da Taça de Portugal, a equipa de juvenis do Sp. Espinho venceu o Estarreja por 23-21. Os "tigres" não entraram bem na partida e estiveram em desvantagem no marcador por diversas vezes (7-09 e 7-12), devido a erros infantis a nível defensivo. A nível ofensivo, as coisas também não saíram bem à equipa da casa, já que faltou muitas situações de golo, inclusive um livre de sete metros que poderia ter revolucionado todo o desenrolar da primeira parte. Ao intervalo, o Sp. Espinho já perdia por 7-13.

Na segunda parte, a equipa da casa surgiu transfigurada para melhor, já que conseguiu recuperar os golos que tinha de desvantagem. O Estarreja que foi a melhor equipa no primeiro tempo, não conseguiu responder à superioridade dos "tigres" e cometeu bastantes erros na finalização. A dez minutos do fim da partida, as equipas estavam empatadas a 16 golos, o que fazia prever um final de jogo equilibrado e com uma incógnita sobre quem seria o vencedor. No entanto, o Sp. Espinho foi mais forte e venceu por 23-21, passando desta forma à próxima eliminatória da Taça de Portugal.

Hóquei em patins: seniores femininos

## O empate fica-lhes tão bem

Elisa Silva

A equipa da Associação Académica de Espinho empatou 1-1 com o Óquei de Barcelos. O factor casa acabou por não ser determinante para que as academistas levassem de vencida a equipa forasteira, que jogou de uma forma desinibida, causando dificuldades ao último reduto academista. A primeira parte foi equilibrada e assistiu-se a algumas situações claras de golo por parte dos dois conjuntos, no entanto, as duas equipas foram para o descanso empatadas a zero golos.

O segundo tempo foi bem melhor em termos de espectáculo jogado, já que houve uma entrega maior por parte das atletas na busca do golo. Assim, a Ac. Espinho foi a primeira equipa a marcar, por intermédio de Diana, que concluiu uma jogada de contra-ataque. A perder, o Óquei de Barcelos tinha que correr atrás do prejuízo, e depois de vários minutos em que "empurraram" a Ac. Espinho para a sua defesa, o golo do empate surgiu a dez minutos do final da partida, diga-se de forma justificada. Até ao final do jogo, as duas equipas procuraram o golo da vitória, mas sem sucesso. O empate é justo, já que nenhuma das duas equipas foi superior à outra.

# AGENDA

FUTEBOL

**Seniores**  
Esmoriz - Sp. Espinho ..... Dom. 15h

**Juniors**  
Sp. Espinho - S. J. Ver ..... Sáb. 15h

**Juvenis**  
Tabueira - Sp. Espinho "A" ..... Dom. 10.30h

**Iniciados**  
Sp. Espinho "A" - Valega ..... Dom. 10.30h  
Sp. Espinho "B" - Escapães ..... Dom. 9h

**Infantis**  
S. Martinho "B" - Sp. Espinho "A" ..... Sáb. 10.45h  
Oliveirense - Sp. Espinho "B" ..... Sáb. 15h

**Escolas**  
Rel. Nogueirense - Sp. Espinho "A" ..... Sáb. 10.30h  
Sp. Espinho "B" - Paços Brandão "B" ..... Sáb. 10.30h

FUTSAL

**2ª Divisão**  
Campanhã - Novasemente ..... Sáb. 17h

**3ª Divisão**  
Sp. Silvalde - Martelinho ..... Sáb. 21h

VOLEIBOL

**Juniors Masc.**  
Sp. Espinho - Sena ..... Dom. 15h

**Juniors Fem.**  
Sp. Espinho - Ala Gondomar ..... Sáb. 15h

**Juvenis Fem.**  
Sp. Espinho - Famalicense ..... Dom. 11h

ANDEBOL

**Seniores Masc.**  
Samora Correia - Sp. Espinho ..... Sáb. 18h

**Juvenis Masc.**  
Albergaria - Sp. Espinho ..... Dom. 15h

**Iniciados Masc.**  
Sp. Espinho "A" - ADREP ..... Dom. 11.30h  
Albergaria - Sp. Espinho "B" ..... Dom. 11h

**Infantis Masc.**  
Sp. Espinho - Avanca ..... Sáb. 15h

**Minis**  
Sp. Espinho - Oleiros ..... Dom. 16.40h

HÓQUEI PATINS

**Seniores Masc. - 1/8 Taça Portugal**  
Ac. Espinho - Juv. Viana ..... Sáb. 18.30h

**Seniores Fem.**  
Fânzeres - Ac. Espinho ..... Sáb. 18h

**Juniors Masc.**  
Santa Cruz - Ac. Espinho ..... Sáb. 15.30h

GOLFE

Circuito Solverde ..... Sáb e Dom.

NATAÇÃO

Camp. Nacional Juniores ..... 6ª feira

## CASA ALVES RIBEIRO

Rua 19 n.º 294 - Espinho

vende

- bacalhau de primeira qualidade
- vinhos do porto datados
- espumantes naturais
- vinhos de mesa
- whiskies e aguardentes
- amendoim torrado
- biscoitos de Valongo
- cafés de fábrica própria do que de melhor se fabrica

**REZAMPAGO AUTOMÓVEIS**  
NOVOS E USADOS

Gerência de António Santos

TEL. / FAX 227320883  
TELEM. 967002589

4500 ESPINHO

**TALHO RUA 15**  
José Teófilo S. Fonseca Gerente

Oferecemos qualidade e bom serviço com o máximo de higiene

**COMÉRCIO DE CARNES J. OLIVEIRA**  
Carnes frescas e fumadas

Rua 15 n.º 268- Tel. 227321038 - 4500 ESPINHO

**AD DESPORTIVA ESCOLA DE CONDUÇÃO**

**VENHA CONHECER AS CONDIÇÕES QUE TEMOS PARA SI!**

SEDE - PORTO • AGÊNCIAS - PORTO e GRIJÓ  
ESCOLAS - PORTO, GONDOMAR, GAIA, SANTO TIRESO e ESPINHO (RUA 19 N.º 448 - TELS. 227340848 / 227345955)

## CRÓNICA

### "Shokran", Aziz

Ao longo da vida que tenho vivido – e que já não é curta – vou aprendendo sempre alguma coisa, o que, com raras excepções, acontece com toda a gente. Coisas que a escola, os livros, a vivência me vêm ensinando. Todavia as lições que mais profundamente me ficaram gravadas na memória, melhor, que mais influíram na minha sensibilidade, a que, por certo desajeitadamente, tenho procurado corresponder, foram as dadas pelos outros através de episódios desligados e, pode dizer-se, quase banais. Querem ver é o que, em plena audiência, suplica ao juiz que o prenda, em vez do seu fiador, uma vez que é ele, e só ele, o verdadeiro culpado de ambos estarem ali. E aquela que cortejada e pedida em casamento por pretendente tão rico quanto velho, instada pela família para que fechasse aquele negócio que faria dela uma viúva alegre, apetecível e feliz (dado o previsível desaparecimento do "noivo" a curto prazo) o recusou sob a simples e muito óbvia razão (para aqueles de todo incompreensível) de não gostar dele.

Tem também o velho companheiro da escola, apanhado por mal muito grave sempre a insuflar ânimo noutros, quem sabe se em sofrimento menor do que o dele. Quando me pergunta como estou, tenho vergonha de recitar o velho cantochão lusitano então desencantado "Cá vou andando, cá vou andando como posso e me deixam..." pelo que forço um sorriso e tento imitá-lo "Tudo OK, tudo OK, sempre nos conformes!" (desculpa, Zé, em confidência). E tem, em momento crítico, deu por mim parado na estrada deserta, às tantas da madrugada sem gota de gasolina e a dizer mal da vida, logo deu um jeito, foi não sei onde e voltou com a salvação. Quis gratificá-lo. Que não, que não, dinheiro só o da gasolina e rematou com orgulho "Eu sou bombeiro sabe?" Não sabia mas fiquei sabendo que o meu anjo da guarda devia de estar de folga nessa madrugada e mandou o bombeiro em seu lugar.

Nunca mais o vi, nem se quer lhe sei o nome, mas, garanto, não o esqueci.

Lições como estas não são dadas por toda a gente nem são de todos os dias. Acontecem simplesmente. Ainda recentemente, em viagem ao médio oriente conheci o Aziz, um jovem egípcio que entre outras coisas revelou, quanto a mim, o seu amor à pátria egípcia, ao seu povo e, sobretudo, à humanidade. Confesso que desde há muito não ouvia falar de tal jeito. Tinha até esquecido que era possível fazê-lo. Esse discurso tão singelo quanto desprezioso pareceu-me um bálsamo, num mundo e num momento em que cada qual se fecha em si mesmo como um caracol na sua concha, a defender as suas coisas, os seus pequenos interesses, desligando-se cada vez mais da realidade exterior, vendo no semelhante, não um amigo, mas um competidor, lutando pela conquista da felicidade que para ele se resume a um andar de três assoalhadas mais o prolongamento de si mesmo, o seu "alter ego", o grande tirano dos dias de hoje – o automóvel.

Aziz preocupa-se sim, não com automóveis nem assoalhadas, mas com os caminhos por onde a humanidade caminha. Foi na sua "aula magna" que acordei (ou reacordei?) para as desigualdades deste mundo, onde todos nascemos mas que é só de alguns, para as injustiças que, sob qualquer pretexto, nele vão acontecendo, para o que não devia suceder e, no entanto, vai sempre sucedendo.

Faltou tempo para perguntar como julgava ser possível escapar a essa condenação: Se como, propunha Oliveira Martins (um dos poucos espíritos luminosos que este torrão à beira-mar viu nascer) deveríamos deixar que as coisas corresse o seu curso, ou, ao contrário, se nos cabia acelerar o relógio da História, de acordo como o que Marx adiantava.

Seja como for e para além de tudo o mais, o desinteresse, o optimismo, a abnegação, o altruísmo, a doação, de Aziz, do jovem do tribunal, da moça que não quis casar, do Zé e do bombeiro, ensinaram-me que nem tudo está perdido e que os poderes dos senhores do mundo não venceram o capital precioso da esperança.

A todos, obrigado pelas lições. "Shokran, shokran."

Eduardo Camacho

## Pergunta & Resposta

**Como está a encarar os avanços, levados a cabo pela Estrutura de Coordenação e Controle, no que concerne à problemática da Barrinha de Esmoriz/Lagoa de Paramos?**

A situação está a evoluir positivamente, embora ainda não se possa cantar vitória. Mas já se vê uma luz ao fundo do túnel, já se começa a trabalhar e, já vão ser tomadas medidas para melhorar a época balnear que se aproxima. É uma intervenção a tempo certo para minimizar os problemas do Verão e os prazos têm vindo a ser cumpridos. Tenho esperança, mas ainda estou apreensivo.

Américo Castro, presidente da Junta de Freguesia de Paramos

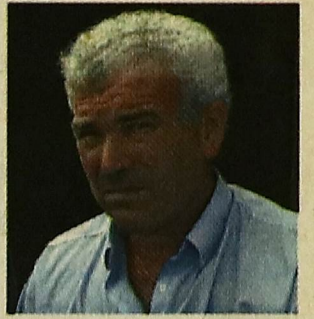

## Retrato

### "Sempre fui um activista democrata republicano"

*É um socialista de gema. Aos 81 anos Flávio Soares de Bastos continua a nutrir por este partido o mesmo carinho e convicção que tinha anteriormente, nos já longínquos anos em que foi um dos fundadores do PS em Espinho. Desde sempre foi um activista, e mesmo agora com um pouco mais de idade, continua a colaborar nas actividades políticas, dentro do que lhe é possível. Não esconde, também, o grande orgulho que nutre pela filha que, depois de tanta dedicação, se senta hoje ao lado do presidente da Assembleia da República.*

Mário Gouveia

Marta Bigail

**Quando começou a tomar um contacto mais directo com a política?**

Foi aos 16 anos, talvez por ser oriundo de uma família republicana. Em minha casa éramos todos contra a ditadura, e por alturas da Guerra Mundial era eu que distribuía a revista Rafe, que vinha de Inglaterra. Eu ia buscá-la ao consulado e depois distribuía-a, mesmo sem se o poder fazer. Era ilegal.

Mas foi numa quinta de um tio meu, que era muito frequentada, que comecei a contactar com muita gente. Entrei, então, na política, verdadeiramente, quando fiz 21 anos e fiquei inscrito no caderno eleitoral em Santa Maria da Feira. Quando vim para Espinho fui contactado pelo Dr. Alcides Monteiro para se fazer a comissão do General Humberto Delgado. Eu aceitei e, desde essa altura, fiz sempre parte das comissões eleitorais aqui de Espinho.

**Como foram os tempos em que, juntamente com outros, fundaram o Partido Socialista em Espinho?**

Quando se deu o 25 de Abril nós ainda não tínhamos pensado no PS. Na altura, quase todos nós pertencíamos a um movimento democrata, e cujo chefe era o Mário Soares, que estava exilado. Nós éramos todos soaristas. Então eu, a minha filha, o professor Bigail, o Dr. Amadeu Morais, que já faleceu, e mais algumas pessoas, fizemos uma reunião e decidimos formar o PS em Espinho. Entretanto o Partido Comunista arranhou uma

sede por cima da barbearia Lord, e nós também o queríamos fazer. Pouco tempo depois, voltamo-nos a reunir na esplanada do café Palácio para decidir onde poderíamos ter a nossa própria sede. Conseguimos um bom local, e o dono daquilo ainda nos deu 20 contos para gastarmos com o partido. Como era também proprietário do Hotel da Batalha arranhou-nos ainda umas cadeiras almofadadas, que nos foi trazido por um camião, para o nosso lugar de reunião. Ainda estivemos lá 15 anos. Foram tempos muito difíceis, e as nossas reuniões seguintes foram feitas na piscina de Espinho.

**Actualmente continua a acompanhar as actividades do PS, inclusivamente na Assembleia Municipal. Mas ainda é um elemento tão activo como era antigamente, ou sente-se cansado?**

Continuo a ser um membro activo, pois ainda faço parte do secretariado da direcção do partido aqui em Espinho. Também continuo a ir à Assembleia Municipal porque gosto de colaborar sempre. Nos meus primeiros tempos fui membro da Assembleia de Freguesia, e só há 12 anos é que entrei para a Municipal, mas como suplente. Mas gosto bastante de acompanhar as actividades do partido e estar envolvido na preparação das Assembleias Municipais.

**Foi muito significativo para si ver a sua filha, Rosa Maria Albernaz, chegar ao lugar político que ocupa actualmente na Assembleia da**



Flávio Soares de Bastos

**República?**

Foi bastante. Ela em casa sempre viveu rodeada por pessoas com bastante gosto pela política. A minha mãe era activista e deve tê-la influenciado significativamente. Aliás, quase todos em casa éramos. Eu sou aquilo a que se pode chamar de democrata republicano, e sempre tentar estar presente nas actividades do PS. Quando começou a ter idade, a minha filha também me começou a acompanhar, e a partilhar das minhas ideias. Aliás, agora, quase toda a minha fa-

mília, sobrinhos, filhos e netos, estão inscritos no Partido Socialista.

Tenho acompanhado sempre a minha filha, e também lhe vou dando alguns conselhos. Também costumo estar presente nos congressos do PS em Lisboa. E posso dizer que a Rosa Maria tem, sem dúvida, o bichinho da política, além de ter muito jeito para aquilo. Embora ela seja PS, lá na Assembleia da República os deputados e outros elementos do PSD têm um grande respeito e carinho por ela.