

**Feira  
dos grossistas  
inspeccionada**

**Centro  
Social  
de Paramos  
anuncia novo  
programa**

**Linha  
férrea  
provisória  
para breve**

**Juventude  
Popular  
foi a eleições**

**Bruno  
Cardoso  
estreia-se  
com empate**



Conversa a Três:  
**Rolando de Sousa**  
vice-presidente da CME

**"Há uma grande  
agressividade  
na política local"**

**IPLB aprova  
estudo prévio da  
Biblioteca Municipal**

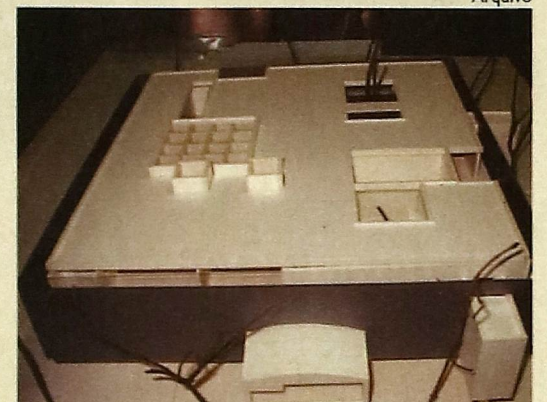

Arquivo

**SE NÃO MELHORAR A SUA IMAGEM  
NUNCA VAI CONSEGUIR NADA!...**

**engrenagem**  
SOLUÇÕES DE IMAGEM

RUA 14 N.º 425 - APT. 290 • 4501-911 ESPINHO  
TELEFS.: 22 731 9374 / 22 731 9375 • 22 731 2633  
22 734 0208 • FAX: 22 731 3946 / 22 731 8780  
Web-Design | Design Gráfico | Pré-impressão  
Impressão Offset | Encadernação

**TIPOGRAFIA  
COMERCIAL**  
UMA EMPRESA ASSOCIADA

# Operação "Natal em Segurança"

À semelhança dos anos anteriores, a Polícia de Segurança Pública encontra-se a desenvolver, desde o dia 03 de Dezembro até ao dia 02 de Janeiro do próximo ano, a nível nacional, a Operação "Natal em Segurança - Prevenir Proteger e Ajudar".

Esta iniciativa surge para aumentar as condições de segurança durante o período referido. Até porque, "a época natalícia leva a um maior afluxo de pessoas em zonas e estabelecimentos comerciais e, consequentemente, o fluxo de trânsito torna-se mais moroso e a prática de alguns ilícitos torna-se mais susceptível de acontecer", explica Helena Stork, da Polícia de Segurança Pública de Aveiro.

Desta forma, a Operação "Natal em Segurança - Prevenir Proteger e Ajudar" pretende "disponibilizar um maior número de agentes no exterior, para policiamento auto e apeado e aumento da vigilância, distribuir carros-patrolha e motociclos pelas zonas comerciais, aumentando o controlo de trânsito automóvel, com vista a uma maior disciplina e segurança na circulação, e reforçar o Comando de Polícia de Aveiro, durante esta Operação, com o apoio do Corpo de Intervenção des-

ta Polícia.

Além destas medidas, a PSP recomenda alguns conselhos para a época natalícia, como por exemplo, "não traga quantias elevadas na carteira e distribua o dinheiro por vários bolsos, mantenha a carteira e outros bens junto de si, reduzindo vulnerabilidades de furto e roubo, transporte só os documentos que são necessários, não deixe objectos dentro da sua viatura, evite exibição de jóias ou outros valores, planeie as suas deslocações rodoviárias, de modo a não coincidirem com os horários de maior concentração de tráfego, optando, na medida do possível, pelos transportes públicos, antes de viajar, especialmente em viagens longas, verifique as condições de segurança do seu veículo, cumpra as normas de trânsito e de civismo na condução, a fim de evitar o acidente, e circule com a máxima prudência e lembre-se que, durante as festas, se tiver que conduzir, não beba bebidas alcoólicas".

Helena Stork relembra ainda que "em caso de urgência, não hesite, recorra à PSP, através do Número Nacional de Emergência - 112. A Polícia de Segurança Pública está ao seu serviço 24 horas por dia".

# Rusga na feira dos grossistas

Patrícia Fernandes

O espaço da feira semanal viveu na passada sexta-feira novos momentos de tensão. Depois de na passada segunda-feira, a zona a sul da feira, a qual é praticamente preenchida por feirantes de etnia cigana, ter sido passada a pente e fino; a revenda de sexta não foi muito diferente.

A Direcção de Finanças de Aveiro e a Brigada Fiscal da GNR levaram a cabo uma operação de caça à evasão fiscal na feira dos grossistas, que se realiza todas as sextas-feiras, durante as manhãs.

Deslocaram-se ao local cerca de 20 equipas, constituídas por três elementos cada, para procurar situações ilegais.

A rusga teve uma diferença em relação à de segunda-feira. É que não houve conflitos nem tentativas de fuga. Recorde-se que na semana passada, na feira semanal não foi possível identificar alguns proprietários porque quando a PSP entrou na feira, os feirantes saíram das bancas, abandonando-as por completo.

Situação essa que não se verificou na passada semana. No entanto, o resultado final da operação foi surpreendente. Ao todo foram apreendidos 407 mil euros, sendo apenas 15% dos comerciantes fiscalizados. Durante quatro horas, a



M. Cales

Direcção de Finanças de Aveiro e a Brigada Fiscal da GNR encontraram 34 situações irregulares, entre os 71 comerciantes investigados. Isto porque os feirantes encontravam-se em situação irregular por várias razões, como por exemplo os produtos expostos não serem coincidentes com os números registados nas guias de transporte, ou por simplesmente não terem as respectivas guias.

Além de terem encontrado 34 situações irregulares, foram também apreendidos 407 mil Euros em material, bem como cerca de três dezenas de viaturas.

De realçar que esta

operação abrangeu apenas 71 comerciantes, ou seja, 15% dos vendedores que habitualmente costumam estar na feira dos grossistas.

De acordo com o que o MARÉ VIVA conseguiu apurar, esta operação surgiu depois de várias denúncias que foram feitas por parte de comerciantes da cidade de Espinho.

## Outras apreensões

Exceptuando o caso da rusga à feira dos grossistas, a semana que passou não foi muito complicada para a Polícia de Segurança Pública. Entre 6 e 12 de

Dezembro, apenas foram apreendidas duas pessoas. A primeira trata-se de um homem de 35 anos, pedreiro de profissão, por condução de um ciclomotor acusando uma taxa de alcoolemia de 2,20 g/l. A outra pessoa, também um homem, de 61 anos, comerciante, por condução de veículo automóvel acusando uma taxa de alcoolemia de 1,97 g/l.

Em relação ao trânsito, foram registados dez acidentes, dos quais resultou um ferido. Além disso levantaram-se 52 autos de contra-ordenação, por infracção às regras de trânsito.



Arquivo

## Informações úteis

### Telefones

Biblioteca Municipal - 22 733 58 69  
Bombeiros Voluntários de Espinho - 22 734 00 05  
Bombeiros Voluntários Espinhenses - 22 734 00 42  
Polícia Segurança Pública - 22 734 00 38  
Centro de Saúde - 22 733 40 20  
Hospital de Espinho - 22 733 11 30  
Piscinas Municipais - 22 733 58 68  
Piscina Solário Atlântico - Talassoterapia - 22 734 41 79  
Repartição de Finanças - 22 734 07 50  
EDP (avarias) - 800 506 506  
Câmara Municipal de Espinho - 22 733 58 00

### Endereços na Internet

Académica de Espinho - ac.espinho.pt.vu  
Sporting de Espinho - www.scespinho.pt

### Farmácias de serviço

4ª feira, 15 - Paiva; 5ª feira, 16 - Higiene; 6ª feira, 17 - Grande Farmácia; sábado, 18 - Conceição; domingo, 19 - Teixeira; 2ª feira, 20 - Santos; 3ª feira, 21 - Paiva.



## Restaurante Marisqueira da Lapa, Lda.

Encerra às 2.ª feiras

Rua 2 n.º 1269 - 4500 ESPINHO  
Telefone 227 329 084 - Telemóvel 916 921 089

## FARMÁCIA TEIXEIRA

Dir. Téc.  
DR.ª MARIA TERESA M. PEDROSA

Av.ª 8 n.º 436 - Telef. 227340352 - ESPINHO

### MaréViva

DIRECTOR | CARLOS ALBERTO FAUSTINO  
CHEFE DE REDACÇÃO | PATRÍCIA FERNANDES  
REDACÇÃO | Elisa Silva, Magda Guedes, Marça Bigail  
FOTOS | M. Cales  
PUBLICIDADE | Eduardo Dias  
REDACÇÃO E COMPOSIÇÃO  
Rua 62 n.º 251 - 4500-366 Espinho - Telef.: 227331355 - Fax: 227331356  
E-mail: mare.viva@iol.pt  
SECRETARIA E ADMINISTRAÇÃO:  
Rua 62 n.º 251 - 4500-366 Espinho - Telef.: 227331357 - Fax: 227331358  
PROPRIEDADE E EXECUÇÃO GRÁFICA  
Nascente - Cooperativa de Acção Cultural, CRL  
Rua 62 n.º 251 - 4500-366 Espinho - Telef.: 227331355 - Fax: 227331356  
N.º de registo de Pessoa Colectiva 500615268  
TIRAGEM DESTA NÚMERO | 1500 exemplares  
NÚMERO DE REGISTO DO TÍTULO | 104499, de 28/06/76  
DEPÓSITO LEGAL 2048/83

Os artigos assinados são da responsabilidade dos seus autores, podendo não reflectir, necessariamente, a opinião do jornal

## GARAGEM CENTRAL DE ESPINHO, LDA.

MECÂNICA  
GERAL  
LUBRIFICAÇÕES

ESTAÇÃO  
DE SERVIÇO  
(LAVAGEM  
MANUAL)

REPARAÇÕES  
MONTAGEM  
DE PNEUS

Rua 62 n.º 607  
Telef. 227341134  
4500 ESPINHO

## Romy

cabeleireiro  
esteticista • massagista  
manicure e pedicure

Rua 31, 330 • 4500 ESPINHO  
Tel. 22 732 19 95



João Carlos Bigail, Lda.

## PROJECTA, REMODELA, DECORA O SEU ESPAÇO

Rua S. Vicente Ferrer n.º 871  
S. FÉLIX DA MARINHA  
Telef. 22 734 0918  
Tel. / Fax 22 734 8731  
bipal@mail.telepac.pt  
www.bipal.net

Biblioteca Municipal de Espinho

# Estudo prévio aprovado

Patricia Fernandes

Já há luz verde para a elaboração do projecto do novo edifício da Biblioteca Municipal de Espinho. O Instituto do Livro e das Bibliotecas (IPLB) deu o parecer favorável ao estudo prévio na passada terça-feira, dia 6 de Dezembro. Apenas será necessário proceder a "pequenas correcções mas que não impedem que o projecto continue", explicou o vice-presidente da Câmara Municipal de Espinho.

Rolando de Sousa adiantou que o parecer oficial também já foi entregue ao arquitecto na passada quinta-feira. Agora, "vamos marcar uma reunião com os técnicos do IPLB, eles é que sugerem, para melhor esclarecerem o seu parecer. O projecto vai seguir normalmente porque são correcções que têm que se fazer mas que não são graves".

De momento, ainda não há datas fixas mas Rolando de Sousa acredita que há a possibilidade de o novo edi-

fício da Biblioteca Municipal começar a construir-se em 2005. Até porque, "o timing de elaboração do projecto andarà entre os quatro, cinco meses. Portanto, se tudo correr dentro da normalidade, a câmara poderá lançar o concurso da obra lá para meados do ano que vem. Agora, é evidente que é sempre susceptível de falhar alguma coisa no meio disto tudo. São vários os intervenientes deste projecto, não é só a CME, e pode alguma coisa falhar. No en-

tanto, as previsões apontam nesse sentido", explica o vice-presidente.

Note-se que o estudo prévio é uma fase da elaboração do projecto e que agora recebeu luz verde. A par disso, "o financiamento da obra já está garantido há bastante tempo. O problema será cumprir todas as obrigações que temos em relação ao projecto e depois lançarmos o concurso para que a obra se faça", adiantou Rolando de Sousa.

## Feira do Livro na Escola Sá Couto Iniciativa foi um sucesso



M. Cales

A segunda "Feira do Livro de Natal", da Escola Sá Couto, foi um êxito total, dada a quantidade de livros que foram vendidos e pessoas que vieram à feira. A organização esteve a cargo dos responsáveis da biblioteca desta escola, tendo como principal mentora, Cândida Ribeiro, coordenadora do projecto. A iniciativa foi aberta aos cidadãos em geral, tendo como principal objectivo sensibilizar para a leitura e para a importância do livro na vida de uma pessoa.

Durante seis dias, a renovada biblioteca da Sá Couto foi o local de eleição de miúdos e graúdos, daí que não fosse de estranhar a azafama que por ali se viveu nesses dias. Houve também uma grande diversidade de actividades, como momentos de poesia, hora do conto,

conversa sobre livros e autores, apresentação no computador no programa informático "Powerpoint" de vários trabalhos, leitura de vários contos de Sofia de Melo Breyner Andersen por Laura Carreira, André Sá, Simão Oliveira, Ricardo Rocha e Lincínio Carvalho. Até ao fecho desta edição decorria um debate sobre a Imprensa Regional, para o qual o MARÉ VIVA foi convidado.

Para a coordenadora do projecto, Cândida Ribeiro, este tipo de eventos devia-se "realizar mais vezes porque cada vez é mais importante aproximar a comunidade escolar do meio no qual os alunos estão inseridos". Com tantos benefícios, prometem não ficar por aqui e pretendem desenvolver mais actividades do género, na escola, para o próximo ano.

## Linha provisória nasce brevemente



M. Cales

plica ainda que "o processo é por paredes moldadas, portanto, fazem primeiro as paredes e depois tiram a terra".

As datas ainda não são do conhecimento da autarquia espinhense, uma vez que a reunião que estava programada com a REFER foi cancelada. No entanto, Rolando de Sousa garante que "será para breve. Tínhamos uma reunião marcada com a REFER, juntamente com o conselho de administração, para fazermos um ponto da situação, mas que não foi possível realizar-se. Naturalmente vamos fazê-la a breve prazo".

Patricia Fernandes

Dentro em breve, o túnel para a concretização do enterramento da linha-férrea vai começar a ser escavado. Para isso, os próximos passos da obra, passam pela construção de uma linha provisória a nascente e a edificação de paredes laterais. No entanto, neste momento a obra enfrenta algumas entraves, mas que para o vice-presidente da Câmara Municipal de Espinho não são preocupantes. "Existe uma pequena discussão entre os empreiteiros e o dono da obra que é a RE-

FER. São alguns problemas que estão a ser discutidos e que são normais nas obras. Há dificuldades que surgem, por exemplo, com o aparecimento de granitos que são difíceis de retirar para que a obra se faça.

Esta fase é a de resolução das infra estruturas básicas e que está a demorar um pouco mais do que estava previsto. Mas ultrapassados estes pequenos problemas, a obra vai entrar em velocidade de cruzeiro e vai terminar no prazo que está estipulado".

Rolando de Sousa adiantou também que "depois de terminadas as resoluções dos serviços afectados, ou começam a fazer a linha provisória, que tem de ser construída a nascente para que depois os comboios continuem a funcionar, ou avançam para a construção das paredes moldadas". Esta fase serve para posteriormente se "começar a abrir o buraco para o enterramento".

Rolando de Sousa ex-

### ASSEMBLEIA DE FREGUESIA DE ESPINHO EDITAL

Quirino Manuel Mesquita de Jesus, Presidente da Assembleia da Freguesia de Espinho, Concelho de Espinho, de conformidade com o preceituado na Lei nº 169/9999, de 18 de Setembro, alterada pela Lei nº 5-A/2002, de 11 de Janeiro, faz saber que se irá realizar a 4ª sessão Ordinária desta Assembleia, no próximo dia 23 de Dezembro de 2004, pelas 21,30 horas na sede desta Junta de Freguesia, com a seguinte ordem de trabalhos:

- 1 - Discussão e aprovação da acta da sessão anterior
- 2 - Discussão e aprovação das Opções do Plano e da Proposta de Orçamento para o ano de 2005
- 3 - Informação escrita do Presidente da Junta acerca da actividade da Junta

Para constar se publica este Edital e outros de igual teor que vão ser afixados nos lugares públicos do costume.

Espinho, 15 de Dezembro de 2004

O Presidente da Assembleia  
Quirino Manuel Mesquita de Jesus

## Nova piscina na gaveta

A Câmara Municipal de Espinho não conseguiu financiamento para a construção de uma Piscina Municipal que deverá ser destinada à aprendizagem de natação. A candidatura que foi apresentada, para a construção do equipamento no parque da cidade, não foi aprovada. Por essa razão, a piscina para aprendizagem "não está para curto prazo. Nós só podemos fazer esse tipo de obras se formos financiados, se não formos, não é possível. É o caso do Estádio Municipal, em que só o poder-

amos fazer se houvesse um forte investimento por parte de fundos comunitários ou do Orçamento de Estado. Mas isso não é possível. O Estado não está em condições de poder financiar fortemente um investimento desse tipo e também não há fundos comunitários neste momento disponíveis. O mesmo se passa com a piscina", adiantou Rolando de Sousa, vice-presidente da câmara municipal.

Não tendo meios de financiamento, "o projecto fica em stand-by".

## Luz verde para pré-fabricado da ASDVA

A Câmara Municipal de Espinho vai subsidiar a implantação de um pré-fabricado isotérmico que servirá como sede da Associação Social de Desenvolvimento da Vila de Anta, no terreno que já pertence à associação. Este pré-fabricado está orçado em 30.000 Euros e a câmara vai contribuir com 5000 Euros. Uma decisão aprovada na última reunião de câmara.

Entretanto, a CME vai contrair um empréstimo no valor de 557.675,50 Euros, devido a dificuldades da tesouraria. Já os espinhenses vão passar a pagar mais em relação à água e ao saneamento, a partir de Fevereiro. No entanto, não foi possível apurar qual a percentagem que será acrescida. Um valor que o MARÉ VIVA vai tentar apurar.

Nesta reunião, foram conhecidas dois convites ao Presidente da CME. José Mota foi convidado para participar em duas festas. Uma na cidade de São Filipe, em Cabo Verde, que decorre entre 25 de Abril e 1 de Maio; outra no Brasil para a comemoração do 26º aniversário do Arouca São Paulo Clube, entre 4 e 6 de Março.

### FILOMENA MAIA GOMES ADVOGADA

ESCRITÓRIOS  
Rua Júlio Dinis, 778 - 4.º Dt.º  
Telef. 226098704 / 226098873  
Fax 226003436 - 4000 PORTO  
f.maia@gomes-1367p.adv.ao.pt

Rua 19 n.º 343  
4500 ESPINHO

# Cidade guineense de Bolama procura cooperação em Espinho

*Bolama é uma cidade da Guiné-Bissau geminada com Espinho, no entanto esta geminação tem estado apenas no papel. Queba Sani, presidente do Governo Regional de Bolama visitou Espinho para reactivar a geminação e convidar a autarquia para uma visita à cidade a que preside.*

Magda Guedes

Bolama é uma das várias cidades geminada com Espinho, no entanto, devido a problemas internos que envolveram revoltas militares e à mudança sucessiva de dirigentes, esta geminação não tem passado do papel. Depois de Queba Sani assumir a presidência do Governo Regional, tem vindo a corresponder-se com a autarquia espinhense para reactivar a cooperação entre as duas cidades. Tendo a visita o momento decisivo para este propósito.

## Cidades irmãs

Bolama é a antiga capital do país e os problemas desta cidade são vários, como "casas e infra-estruturas degradadas, principalmente as vias de comunicação. A nossa principal avenida, agora é impraticável, os poucos carros que temos não podem andar na via principal, temos que andar por outras vias. A canalização, a rede de esgotos está tudo degradada, tem que se reparar e isso constitui a prioridade das prioridades", conta Queba Sani. Para este presidente guineense, Espinho poderá ser um parceiro importante e principal e considera esta geminação de extrema importância. "As geminações têm uma importância capital porque significam irmandade entre as cidades e, portanto, há a



Queba Sani ficou esperançado com o desenvolvimento de Bolama

tendência de se cuidarem uma à outra. Bolama ter uma cidade gémea como Espinho dá o alento de pensar que tem um parceiro para o seu desenvolvimento e vice-versa. Os espinhenses pensam em Bolama e quando as pessoas agem com o pensamento, às vezes com essa acção nasce o progresso e o desenvolvimento. É o que vamos tentar fazer".

## Mais valia para língua portuguesa

José Mota, presidente da autarquia, crê que este tipo de ligação é uma mais valia para a Língua Portuguesa e para o povo africano. "A Guiné é um país onde se fala a língua portuguesa, é um país pobre, um país com dificuldades e temos a obrigação de ajudar os nossos irmãos africanos. Portugal tem uma dívida para com toda esta gente e é importante que este intercâmbio ao nível do povo, da autarquia, das colectividades seja intensificado com todos os países de expressão portuguesa. Caso contrário, poderemos, a curto prazo, vir a perder uma das grandes vantagens que temos, que é a língua portuguesa".

O convite feito por Queba Sani para uma delegação se deslocar a Bolama não foi posta de parte, aliás o edil espinhense informou que estão

a ser criadas condições para a deslocação. Esta futura viagem poderá ser um dos primeiros passos para o desenvolvimento de Bolama. "Pode ser que haja empresários de Espinho, ou de fora, que estejam interessados em investir lá. Há sectores importantes como o caso da agricultura, das pescas. Mas há também um interesse muito grande em termos de solidariedade humana e esses não podemos pôr de lado de forma alguma". Por outro lado, o turismo foi também uma das áreas de interesse de Queba Sani e José Mota. "A Guiné precisa de paz e sossego para desenvolver-se turisticamente porque tem condições excelentes para esse efeito, tem boas temperaturas, boas praias, está mais próxima do que outros países para onde os portugueses vão passar férias", mas para isso ainda faltam equipamentos hoteleiros e outro tipo de condições que "já começaram a criar-se, mas estão longe de ser satisfatórias. E este será um desafio para os empresários portugueses", concluiu o autarca.

Queba Sani saiu muito satisfeito deste encontro, pois considera que a abertura de José Mota o deixou optimista e esperançado de que em breve se possa desenvolver Bolama.

Recorde-se que Espinho é também geminado com as ci-

dades de Brunoy (França), Namibe (Angola), Beira e Matola (Moçambique), S. Filipe (Cabo Verde), Rio de Janeiro e Maricá (Brasil).

## Uma história real

Queba Sani contou, na primeira pessoa, uma história que retrata bem as dificuldades de um país e de um povo.

"Há cerca de dois meses, aconteceu uma cena que me marcou profundamente, enquanto homem, filho das ilhas e político. Uma mulher teve um parto complicado numa ilha muito longe e durante três dias ficou com a placenta dentro da barriga. No segundo dia, conseguiram remar uma piroga até uma ilha e daí conseguiram enviar recado para Bolama. Saí a pedir combustíveis e canoas. Quando chegamos, pegamos na senhora e trinta minutos depois, a caminho de Bolama, a senhora faleceu. É dramático a situação que passamos nas ilhas, onde nem uma simples lanca existe. Graças a uma associação, que sensibilizou a AMI, esta doou uma canoa à associação, mas às vezes depara-se com falta de combustível ou avaria do motor, entre outros problemas".

## CRÓNICA

### Chega de Política... de Direita

Regressamos ao "Maré Viva" – correspondendo modestamente ao respeito e à admiração que António Gaio (o senhor Gaio) nos merece – numa alucinante semana para todos: o surrealista Governo Santana-Portas finalmente apeado, as consequentes dissolução da Assembleia da República e marcação de eleições antecipadas.

O alívio dos portugueses foi enorme com o fim deste festival de barricadas em crescendo em que o defuncto governo foi pródigo. Juntando-lhe a birra indecorosa das duas criancinhas demitidas, vemos que a imagem da política e dos políticos, que já estava pelas ruas da amargura, passou aos limites da repulsa.

Muitos foram aqueles, no entanto, que não se demitiram dos seus direitos e deveres cívicos e políticos e que, não dando ouvidos aos apelos generalizados do não-à-política-não-aos-políticos-que-são-todos-iguais, souberam perceber que a razão desta generalizada repulsa não está na Política, mas sim na política de direita que nos desgoverna desgraçadamente há 28 anos.

Não causa repulsa que cidadãos lutem por ideais, mas sim que se vendam por carreiras / tachos. Não causa repulsa que esses ideais tragam melhor vida para a grande maioria dos portugueses (80% da sua população, todos assalariados), mas sim que se seja servo apenas dos grandes patrões, das grandes empresas e grupos, nacionais ou transnacionais (que abarcam apenas 2,5% da população activa). Não causa repulsa que dirigentes, em momentos menos bons da economia, dêem o exemplo, apertando o cinto com toda a população, mas sim que seja o rega-bofé sempre para os mesmos e se encoste a barriga às costas de quem trabalha. Não causa repulsa que nos momentos bons e maus se assumam as responsabilidades sem esquivas, falando verdade, mas sim que se minta e se jogue rasteiro, exagerando-se méritos ou, sobretudo, alijando-se graves culpas do julgamento popular. Não causa repulsa que se façam nomeações por competência nos cargos técnicos e mesmo nos de confiança política, mas sim que se enxameie ambos os campos com militantes dos partidos no poder, amigos, compadres e coveiros. Não causa repulsa que se façam leis para tornar cada vez mais transparente a vida pública, mas sim que se aproveitem os mecanismos legais para favorecer o poder e dificultar a oposição.

## Podíamos continuar *ad nauseam*

Valeu a pena lutar: muito contou para o descrédito e queda deste governo de opereta a luta nas empresas, na rua, nas escolas e nas universidades, pelos pais, professores e utentes dos serviços públicos ameaçados e das portagens injustas, pelos polícias, pelos sargentos, pelos bancários (que se conheça bem o maquiavélico processo dos Fundos da CGD!...) e de tantos outros que, no anonimato a que foram maioritariamente votados pela Comunicação Social, souberam elevar o conceito de Política, de Cidadania, de actividade Cívica.

Derrotou-se o Governo, derrotou-se a Política de Direita. E agora?

Mais do mesmo? Vamos continuar no *ora-agora-viro-ora-agora-viras-tu?* Ou vamos abandonar a velhíssima política de direita? Cabe ao Partido Socialista responder.

E cá por Espinho, é política de Esquerda a que José Mota e sua estafada equipa leva a cabo? Está o Poder autárquico a servir a maioria dos Espinhenses, sem demagogias, sem populismos, sem sacrificar o futuro do Concelho? É de Esquerda a maneira de estar da maioria socialista na Assembleia Municipal, ouvindo a oposição e argumentando seriamente, quer coincidências quer divergências de opinião?

Será certamente de Esquerda a maneira como no próximo dia 21 irão preparar e intervir a propósito do orçamento e plano de actividades para 2005... Será certamente de Esquerda a transparência que irão revelar em todo o processo de alienação de terrenos públicos para construção de um estádio que até há bem pouco tempo era municipal... Será certamente de Esquerda a não cedência a lógicas de Poder, com a manutenção e afirmação do espírito crítico de cidadãos livres por parte dos eleitos socialistas...

É sem sombra de dúvida a Esquerda que transmite a confiança no Futuro, por muito que ele demore, que pareça, por vezes, longínquo, por muito que o tentem atrasar. Às claras ou em cavalos de Tróia.

Ambos derrubados pelo Tempo. Inexoravelmente.

Fausto Neves

eleito na Assembleia Municipal pela CDU

**RUI ABRANTES**

**ADVOGADO**

Rua 18 N.º 582 - 1.º Esq.º  
Sala 3 - Telef. 227343811  
ESPINHO

**Fonseca**

TECIDOS  
MODAS

RUA 19 N.º 275  
TEL. 227340413  
ESPINHO

16.º Aniversário do Clube de Ténis de Espinho

# Agenda cheia de eventos em 2005

Marta Bigail

O CTE (Clube de Ténis de Espinho) celebrou no passado sábado, no Hotel Solverde, o 16.º aniversário. O jantar comemorativo contou com a presença de alguns ilustres da cidade, entre eles José Mota, Luís Montenegro, Carlos Santos, presidente da Associação Portuguesa de Artes Marciais, Pedro Nelson da Associação Cívica de Espinho e alguns presidentes de outros clubes portugueses de ténis de Portugal.

José Augusto, presidente do CTE, afirmou que 2004 foi um ano de transição, uma vez que depois de alguns momentos conturbados "conseguimos provar às pessoas que nós estamos aqui é para servir Espinho, para fazer o maior número possível de eventos e ter o maior número de pessoas possível a jogar ténis".

## Provas internacionais negociadas

De momento, o clube encontra-se a tentar dar andamento a "imensos projectos". O presidente do CTE revelou que, ao que tudo indica, em 2005 "vão ser muito poucos os fins-de-semana em que não vão haver eventos no Complexo de Ténis. Estamos a trabalhar em conjunto com o director deste equipamento e, por isso, já está tudo agendado". Estão previstas algumas provas a nível nacional e internacional "que estão neste momento a ser negociadas. Por isso, penso que vai mesmo ser um ano em cheio".

O clube tem actualmente cerca de 230 sócios que participam nas actividades com alguma regularidade,



M. Cales

mas o pagamento das quotas "é sempre um problema. Felizmente, temos sempre conseguido ultrapassar isso com as receitas que temos conseguido angariar com os patrocínios e com os eventos realizados ao longo destes anos".

## CTE quer colaborar com a empresa municipal

Sobre a criação de uma empresa municipal para a gestão dos equipamentos desportivos, onde se integra o Complexo de Ténis, José Augusto confessou que está um pouco expectantes e esperam que não suceda o mesmo que no ano passado, em que se entregou um complexo a pessoas que nada dizem à cidade e nada de benéfico trouxeram para Espinho. Espero que esta empresa municipal queira contar com a ajuda do CTE, porque tem todo o know how,

não só a nível local como nacional, para poder gerir este equipamento". O presidente espera, por isso, que possam estar sempre presentes neste processo, reiterando a esperança de que "a empresa municipal não irá entregar completamente a gestão do Complexo de Ténis a alguém que não perceba de ténis tanto quanto nós. Estou plenamente convencido que vamos estar plenamente envolvidos, depois das reuniões e conversas que tivemos com a edilidade local".

## Torneios com muitos participantes

Para José Augusto, a divulgação dos eventos realizados e organizados pelo CTE foi este ano um pouco abafada devido às "várias competições desportivas que se realizaram durante 2004, incidindo sobretudo sobre o futebol, considerado o desporto rei. Até ao ano transacto, en-

quanto cá estava a empresa João Lagos, não teríamos de fazer publicidade de eventos que não nos diziam respeito e cuja qualidade era discutível. Os nossos foram sempre bastante participados, foram divulgados a nível nacional pelas vias normais. Posso dizer que tivemos sempre participantes do país inteiro. Ainda agora realizamos a última prova do circuito profissional e tivemos 63 inscritos. Além disso, as bancadas estiveram cheias".

Apesar dos muitos eventos de ténis realizados, o presidente afirmou que ainda se pode tirar "muito mais partido das instalações do Complexo de Ténis. Temos estado em contacto com a edilidade no sentido de se cobrirem mais dois a quatro courts. É uma zona onde chove muito e estamos limitados, nestas alturas, a três courts. E depois das seis horas da tarde, deixamos de ter capacidade para ter tanta gente a praticar".

## Bombeiros Espinhenses vão ter novas valências

Marta Bigail

Embora já em funções há cerca de dois meses, o novo comandante dos Bombeiros Voluntários Espinhenses, Jorge Rocha tomou posse oficialmente na passada sexta-feira.

Durante o discurso da tomada de posse, o comandante Jorge Rocha direccionou algumas palavras de incentivo aos elementos do corpo activo, lembrando-lhes a vital importância de fazerem formação constante nas diversas áreas relativas à acção dos bombeiros. O empossado apelou também ao representante da edilidade presente para a celeridade de desbloqueamento do subsídio relativo ao ano de 2003, que ainda não receberam. Aproveitou ainda para pedir uma comparticipação nas obras a serem realizadas no 3.º andar do quartel.

O comandante informou os convidados que está em construção uma enfermaria que vai estar aberta ao público, com dois médicos e duas enfermeiras, com um horário de funcionamento das 16h00 às 19h00. Ainda sobre esta matéria, relembrou que, a

partir de agora, vai passar a haver, algumas vezes por semana, um médico a prestar assistência nas ambulâncias de urgência.

Jorge Rocha deixou ainda o repto para que pelo menos três psicólogos se queiram juntar aos Bombeiros Espinhenses. A utilidade destes novos elementos consiste na consulta aos homens e mulheres da corporação que têm de lidar regularmente com situações de perigosidade, tragédia e sangue, actuação no teatro de operações onde dão assistência imediata às vítimas e ainda a consulta ao domicílio a estas mesmas pessoas que possam sofrer de danos psicológicos após os acidentes.

Na cerimónia simbólica estiveram presentes Manuel Rocha, vereador da Câmara Municipal de Espinho, o coordenador dos Bombeiros do Distrito de Aveiro, o comandante António Machado, o presidente da Federação dos Bombeiros do Distrito de Aveiro, comandante António Valente, o comandante dos Bombeiros Voluntários de Espinho, Gomes da Costa, e mais três comandantes de outras corporações.

## JP foi a eleições

A Juventude Popular já tem nova direcção. Raúl Relvas é o presidente da Comissão Política Concelhia, enquanto que João Sá é Vice-Presidente. Vasco Costa fica como secretário geral e Liliana Ferraz e João Macedo são vogais.

Quanto à mesa do plenário, o presidente é Diogo Duarte Campos, já Jonathan Macedo e Flávio Costa são secretários.

Para delegados ao conselho nacional e para o conselho distrital de Aveiro ficaram João Sá, Vasco Costa e Liliana Ferraz. Estes três elementos da JP, são também os delegados ao Plenário Concelhio do CDS/PP, além de

Diogo Campos, Flávio Costa, Jonathan Macedo e João Macedo.

O acto eleitoral, para os órgãos e delegados da JP de Espinho, decorreram no passado sábado, na sede concelhia do CDS/Partido Popular.



**Óptica PIRES**

Melhor É Impossível

RUA 14 N.º 725  
4500-233 ESPINHO  
TEL. 227340296 - FAX 227311663

### Dr. Guimarães Azevedo

PSICÓLOGO CLÍNICO

Consulta Psicológica / Apoio Educacional e Orientação Vocacional

Rua 23 - Ed. S. Pedro N.os 174/202  
2º Andar - Sala AD - 4500 Espinho - Telm. 91 625 11 71

### LOLI-BIJU

ALBERTO TAVARES

MODAS

PRONTO-A-VESTIR PARA HOMEM E SENHORA

Rua 19 n.º 230 - Tel. 227343711 - 4500 ESPINHO

### CASA ALVES RIBEIRO

Rua 19 n.º 294 - Espinho

vende

- bacalhau de primeira qualidade
- vinhos do porto datados
- espumantes naturais
- vinhos de mesa
- whiskies e aguardentes
- amendoim torrado
- biscoitos de Valongo
- cafés de fábrica própria do que de melhor se fabrica



CAFÉ SNACK-BAR

### DIPLOMATATA

Agente Oficial

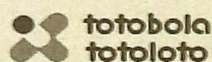

RUA 19 N.º 1445 • TELEFONE 22 734 48 04 • 4500 ESPINHO

Francesinhas Especiais  
Pregos em Prato - Tostas Mistas  
Cachorros - Chamuças  
Toda a Gama de produtos PANIKE

Conversa a Três: Entrevista a Rolando de Sousa, Vice-presidente da Câmara Municipal de Espinho

# "Há uma grande agressiv

*Está há 22 anos ligado à Câmara Municipal de Espinho. É o vice-presidente e denominado como o cérebro da Câmara. Desportivamente, já foi dirigente do Sporting de Espinho, da Académica e até da Federação Portuguesa de Voleibol. Com muita modestia,*

Patrícia Fernandes  
em colaboração com a Rádio XL

**Já lá vão 22 anos de actividade política. Como retrata todo este tempo?**

Nunca me passou pela cabeça vir um dia a ser autarca. Quando me inseri na vida política partidária, em 1974, o meu gosto era trabalhar nas bases, juntamente com outros amigos e camaradas do partido. Nessa altura trabalhava-se com muita emoção porque eram os primeiros tempos do 25 de Abril. Isso levou-me a percorrer quase o distrito todo e, no fundo, a procurar esclarecer o que era o Partido Socialista. A partir de 1976/77, deixei de fazer política activa porque entendi que a democracia estava implantada. Portanto, estava praticamente afastado da política activa, quando em 1983 me convidaram para fazer parte das listas do PS. Nunca me tinha passado pela cabeça e tive algumas dificuldades em aceitar.

Acabei por aceitar porque quem encabeçava essa lista era Pereira Duarte, pessoa que já conhecia há muitos anos e com o qual aprendi muito, antes do 25 de Abril e depois como autarca. Tudo o que sei, ou pelo menos a iniciação como autarca, foi ministrada por ele. É uma pessoa excepcional, com uma sabedoria acima da média.

**As diferenças entre o passado e presente são muitas?**

Em termos pessoais, essas diferenças são muito grandes porque na primeira vez em que fui autarca, como vereador, acumulava as minhas funções de profissional bancário. Isso levou-me a um esforço muito grande porque todos os meus tempos livres eram ocupados pela Câmara Municipal. Todos os dias vinha à câmara. Agora é uma situação mais complexa porque assumo responsabilidades maiores e, portanto, agora é muito mais difícil que no início. Até porque nessa primeira fase, tinha as costas guardadas pelo Pereira Duarte.

**Há quem lhe chame cérebro da câmara. Aceita esta denominação?**

Acho que não me encaixa e isto não é falsa modestia. Não sou de forma nenhuma

o cérebro da câmara. Sou um trabalhador da câmara. Faço o meu trabalho e o melhor que sei e posso, mas essencialmente aquilo que faço é fruto do trabalho. Não sou super inteligente, nem super conhecedor, sou unicamente uma pessoa que se dedica ao trabalho. Se me chamam isso, não sei a que propósito, mas de facto não me considero nenhum cérebro. Considero-me de facto um trabalhador. Isso é inegável e ninguém o pode contestar porque, efectivamente, dou muitas horas de trabalho à Câmara Municipal e ao serviço do município.

**Qual o ano que o marcou mais?**

Não tenho propriamente um ano que me tenha marcado indelevelmente. É evidente que a vida de um autarca é feita de avanços e recuos, de alegrias e tristezas, de situações menos boas e de outras mais agradáveis, mas a verdade é que tudo isto faz parte da nossa vida, não só na vida política como também na vida particular. Temos sempre altos e baixos e nesta vida também os tenho tido.

**Qual a maior alegria que teve?**

É um pouco difícil caracterizar isso. Eu não sou muito exuberante, tenho tido algumas alegrias, é evidente, mas aquela que é talvez mais recente e importante foi de facto termos vencido a batalha do rebaixamento da linha-férrea.

**E a tristeza?**

Tenho pensado nisto muitas vezes e tenho dito que não sei se a minha vida como autarca me trouxe mais amigos ou inimigos. Presumo que sou respeitado por muita gente. É evidente que algumas decisões que tomo e que tenho que defender não agradam a todos, e provavelmente também tenha perdido muitos amigos.

**Tomou alguma decisão que se arrependa?**

Com certeza. Acho que numa vida como esta cometemos alguns erros. De certeza absoluta que já cometi alguns que se pudesse voltar atrás não os tinha cometido.

**Como por exemplo...**

Não refiro nenhum em especial mas já houve algumas decisões que seguramente não foram bem tomadas.

**"Nunca quis fazer carreira política"**

**Como foi concorrer contra José Mota e depois abraçar o projecto dele?**

Na altura, em que corri não pelo Partido Socialista, não pensava em voltar a concorrer. Tencionava em abandonar a autarquia e não concorrer por nenhum partido. Mas, de facto, nessa altura houve uma grande pressão sobre mim, de muita gente que entendia que deveria concorrer com outra sigla que não a do PS porque entendiam que tinha um trabalho feito e que esse trabalho era importante para o concelho. Levei muito tempo a reflectir sobre isso e só nos últimos momentos é que aceitei, juntamente com outras pessoas, em apresentar uma candidatura de independentes, mas que no fundo tinha que levar uma sigla de um partido por trás. Considero que isso foi extremamente gratificante para mim, para as pessoas que me acompanharam, porque o resultado foi altamente positivo. A minha posição após as eleições, que muitas pessoas criticaram na altura, está conforme às minhas atitudes que tomei nos anos anteriores e que eram de maioria PSD. Porque entendo que um autarca deve privilegiar o seu trabalho essencialmente na tentativa de resolução dos problemas das pessoas que vivem no concelho. É evidente que a situação hoje já não é tanto assim. Nos anos 70/80, grande maioria das pessoas que vinham para autarcas era para defender os interesses da terra e não tanto como hoje em que se verifica que é uma carreira política. Portanto, essas pessoas são autarcas porque é uma etapa da sua vida política. E como eu nunca pensei assim, nunca quis fazer carreira política. Obviamente que quando assumi as minhas responsabilidades como autarca, era no sentido de ajudar a resolver os problemas da minha terra e por isso levou-me a colaborar com o PSD, sempre que achava que as suas propostas eram úteis e boas para o nosso concelho. Por isso também, quando José Mota ganhou as eleições e me propôs colaborar com ele, naturalmente que acei-

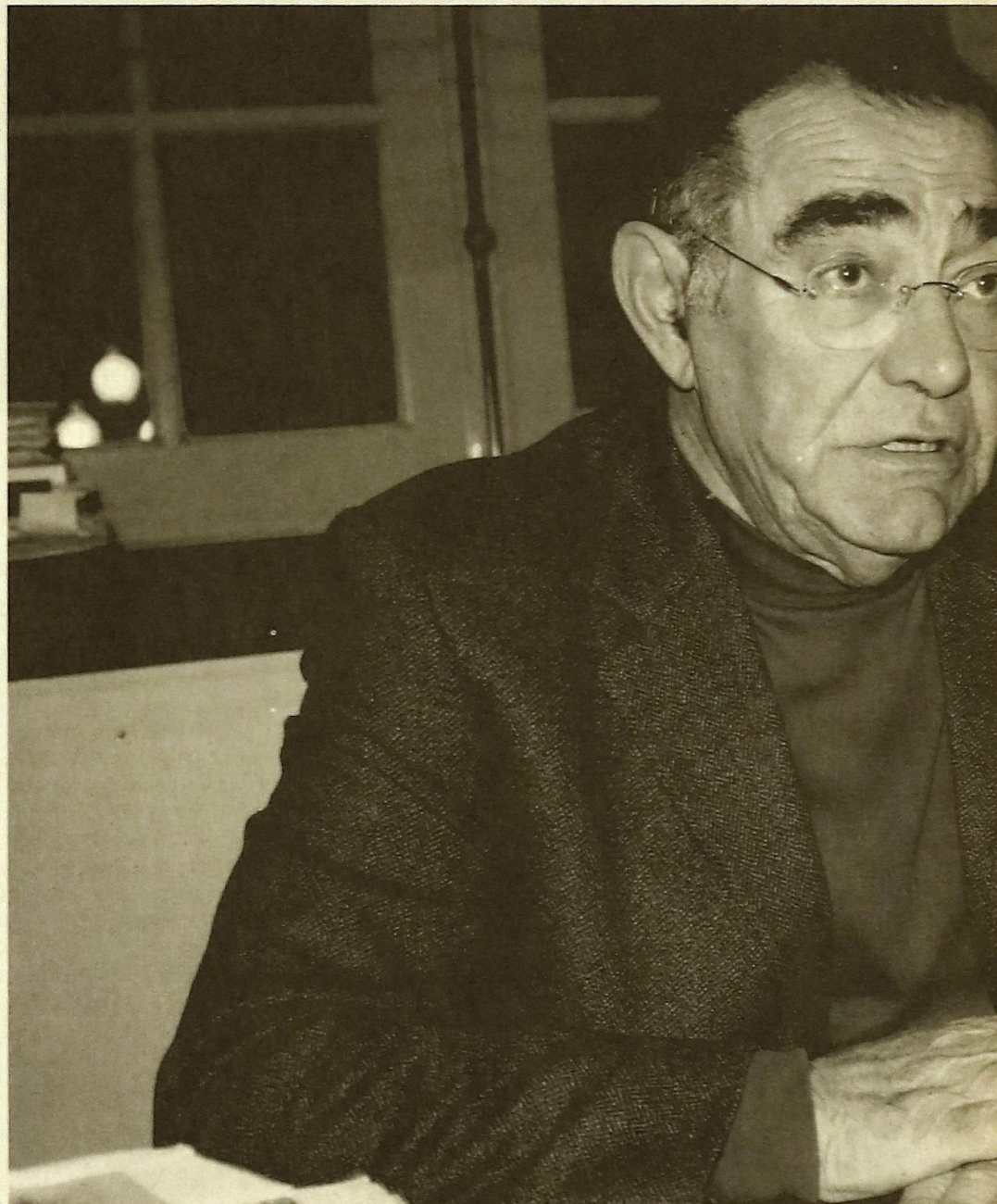

Entendo que um autarca deve privilegiar o seu trabalho essencialmente na tentativa de r

tei, nas mesmas condições que aceitei em colaborar com os autarcas do PSD.

**Durante 22 anos trabalhou com cinco presidentes, tendo em conta a fatalidade que ocorreu com Lito Gomes de Almeida e a tomada de posse de Elsa Tavares. Qual deles o marcou mais?**

Trabalhei bem com todos os presidentes porque eram todos meus amigos pessoais, quer Pereira Duarte, Lito Gomes de Almeida, Elsa Tavares, Romeu Vitó, quer José Mota. Tenho trabalhado com todos bem, nunca tive nenhum problema com nenhum deles, e naturalmente que às vezes divergamos de opiniões. Umas vezes estive ao lado deles, outras vezes não, mas nunca deixamos de manter uma grande amizade

e de um espírito de colaboração entre todos. Com quem gostei mais de trabalhar, refiro Pereira Duarte porque, efectivamente, foi o primeiro e foi uma pessoa que me marcou muito pela sua devoção pela causa da política e da presidência da câmara. Foi o que me marcou emocionalmente e que me preparou para estar aqui durante este tempo todo.

**Após 22 anos, pensa em continuar ou abandonar a autarquia?**

Costumo dizer que na minha idade já não se fazem projectos. Tenho 63 anos e portanto, hoje vivo o dia-a-dia. Faço o meu trabalho diário e não faço programações de médio ou longo prazo. Sempre a curto. Enfim, a idade já não me permite fazer grandes conjuntu-

ras quanto a isso. Estarei até ao fim do mandato. Continuar no próximo ou não, primeiro dependerá do PS porque foi por este partido que concorri nestes dois mandatos e é efectivamente o partido que abraço desde 1974 e depois do grupo de pessoas que fizeram parte dessa lista e também da minha capacidade física e mental para desempenhar as funções que tenho hoje.

**"José Mota deve continuar como Presidente da Câmara"**

**Qual a figura que mais admira na política nacional?**

Admiro muita gente que está na política, do meu e de outros partidos, mas não te-



# vidade na política local"

*falou-nos do passado, do presente e do futuro da sua carreira política e do concelho de Espinho. Este é o terceiro "Conversa a Três", uma parceria entre o Jornal MARÉ VIVA e a Rádio XL que ocorre uma vez por mês. Uma entrevista que pode ser ouvida nos 88.4, às terças-feiras,*



Resolução dos problemas das pessoas que vivem no concelho

nho uma especial. É evidente que provavelmente a pessoa que mais me marcou foi Mário Soares, como é óbvio. De facto, é a pessoa mais importante do meu partido. Muito embora nem sempre tenha estado nas lutas partidárias.

#### E localmente?

A pessoa que melhor pode encabeçar um projec-

to de Espinho é José Mota. O PS tem um bom candidato que é José Mota e penso que ele deve continuar como Presidente da Câmara Municipal.

#### O que pensa da política local?

Há uma grande agressividade neste momento da parte dos eleitos e dos partidos, o que é legítimo. Aqui em Es-

pinho, os partidos políticos, especialmente os mais importantes, são responsáveis. Têm as suas políticas, temos as nossas divergências mas são salutares porque a democracia assim implica que haja alternativas claras. Penso que os partidos estão a fazer um esforço nesse sentido.

#### E nacional?

Estamos a atravessar um momento difícil no país e há situações em que as divisões se vão exacerbando cada vez mais. A situação não é boa do ponto de vista económico e social. Tenho algumas dúvidas em termos de capacidade para sair deste buraco em que estamos metidos dada a globalização e de não termos uma grande performance em termos de competitividade em produtividade.

#### "Espinho é um concelho acima da média"

#### Como retrata Espinho?

É um concelho pequeno. Tem uma qualidade urbana e de vida muito acima da média. É necessário continuarmos atentos ao motor de desenvolvimento porque Espinho é essencialmente uma cidade de turismo e de comércio local. Temos que continuar a apostar na requalificação da cidade e essencialmente na requalificação das pessoas. Acho que estamos a criar condições para que isso possa melhorar. De facto, algumas obras que estão a terminar e outras que estão em curso, permitem tirar essas conclusões. Mas é sempre necessário ter uma atenção redobrada ao desenvolvimento do país e Espinho não pode atrasar-se desse comboio do desenvolvimento. Portanto, estou convencido que continuando a trabalhar como se tem trabalhado e encontrando soluções, es-

pecialmente na oportunidade de qualificar as pessoas e na capacidade de atrair pessoas mais qualificadas, Espinho só tem a ganhar com isso. Para que isto funcione não importa que a Câmara funcione isoladamente. Portanto, os reflexos do desenvolvimento têm a ver essencialmente com a capacidade crítica da sociedade civil. Enganam-se aqueles que pensam que exercendo funções executivas ou legislativas ao nível do concelho são os únicos autores desse desenvolvimento. Penso que são autores importantes mas não são os decisivos. Os decisivos são a massa crítica que possamos ter e que exerçam a sua cidadania no sentido de Espinho poder desenvolver-se de uma forma harmoniosa e articulada.

#### O que destaca de negativo no concelho de Espinho?

Não temos muitos pontos negativos. Mas já tivemos no passado e julgo que vai ser difícil ter de novo no futuro algumas grandes empresas do sector secundário que davam emprego a muita gente. O concelho não fugiu ao que aconteceu em todo o país, e até na Europa, que é a desindustrialização. Houve uma quantidade de fábricas que fecharam e isso provocou uma taxa elevada de desemprego nomeadamente em pessoas de uma certa idade que não se conseguiram actualizar às novas tecnologias. Já passaram alguns anos desde a data do fecho dessas fábricas mas nós ainda continuamos a ter uma taxa de desemprego preocupante. Penso que era necessário substituir essas indústrias por outro tipo de actividade. Espinho não tem possibilidade de ter grandes empresas, por isso julgo que deve oferecer, em espaços mais pequenos, com tecnologia avançada, os ser-

viços necessários a essas grandes empresas. Penso que no futuro Espinho tem que investir na cultura e na educação.

#### E o que destaca de positivo?

Destaco as últimas obras que a CME tem feito. As obras de requalificação urbana do centro da cidade, a requalificação da beira-mar, a construção de alguns equipamentos desportivos e culturais como sendo a Nave Polivalente, o complexo de ténis, o centro Multimeios, o Fórum de Arte e Cultura e a breve prazo, com o rebaixamento da linha-férrea, a criação de um centro de arte contemporânea. A construção da biblioteca também vai contribuir para o desenvolvimento de Espinho.

#### "Conviver com gente mais jovem é essencial"

#### O que significa o Sporting de Espinho?

É quase uma segunda casa para mim porque passei grande parte da minha vida nessa associação desportiva onde aprendi a conviver, a suportar as adversidades e a encarar a vida com optimismo, outras com pessimismo, mas aprendi que os problemas se resolvem com trabalho, com uma vida intensa, procurando resolver os problemas em conjunto com outras pessoas e que me deu um grande espírito de associativismo que ainda hoje tenho e uma grande visão para o futuro.

#### E a Académica?

Na Académica de Espinho ganhei muitos amigos, aprendi com muitos dirigentes, como António Gaio, Juca, Carlos Morais, Amadeu Morais, pessoas que estiveram comigo. Foi efectivamente uma escola, estive cerca de dez anos como dirigente

e que contribuiu muito para a minha vida e, o convívio com as pessoas que referi, contribuíram para a minha formação.

#### Quanto ao Clube de Vôlei é um projecto pessoal?

Não. É o desejo de continuar uma modalidade em que desde muito jovem estive envolvido, quer como atleta, como treinador, quer como dirigente. Digamos que foi um conjunto de jovens que desejavam continuar a praticar a modalidade e não tinham possibilidades de jogar na Académica e no Sporting de Espinho. Para continuar a praticar a modalidade tinham que se deslocar para outras terras. Quiseram constituir uma colectividade em Espinho, totalmente amadora, para continuar a praticar a modalidade. Naturalmente que estou a colaborar com eles e isso dá-me muito prazer. São jovens muito bem formados, com grande espírito de grupo e conviver com gente mais jovem é, para mim, essencial.

#### Como foi a experiência de ser Presidente da Federação Portuguesa de Voleibol?

Foi uma actividade que gostei de desenvolver. Deu-me muito prazer porque quando fui presidente pela primeira vez tinha um orçamento de 10 mil contos, dez anos depois saí com um orçamento de meio milhão de contos.

#### Hoje é presidente da Mesa da Assembleia Geral...

Julgo que me convidaram para presidente da Mesa da Assembleia Geral ter sido como reconhecimento de alguém que durante muitos anos esteve ao serviço do voleibol. Essas pessoas são minhas amigas e respeitam o meu passado. É um cargo de grande responsabilidade em termos executivos.

## ELVIRA SILVA

ESPECIALISTA DE DERMATOLOGIA  
E VENERELOGIA (DOENÇAS DA PELE)

CONSULTÓRIO: Rua 11 n.º 746 - Telef. 227343467



## HORTO DA JÚ

Josefina Miranda

ARRANJOS E RAMOS DE TODOS OS TIPOS  
FLORES NATURAIS SECAS  
ENFEITES PARA FESTAS - PLANTAS

TEL.: 22 731 0707 RUA 31, 887 4500-306 ESPINHO

## Dr. Vítor Hugo

MÉDICO DENTISTA

SAMS - S. QUADROS - C.G.D. - ACASA - P.S.P. - MÉDIS

Rua 19 n.º 342, 1.º - Sala 4 - Telef. 227312770  
ESPINHO



## Roteiro

Venda de Natal  
Até 31 de Dezembro  
Das 14h00 às 17h00  
Santa Casa da Misericórdia

Cantar de Boas Festas  
Ruas do Concelho, à noite  
Até 31 de Dezembro

Festa de Natal das Escolas  
15 de Dezembro - 10h00  
Nave Polivalente

Audição de Encerramento  
de Período Lectivo  
17 de Dezembro - 17h30  
Audição Instrumental  
Junta de Espinho

Audição de Natal  
Classes de Conjunto  
18 de Dezembro - 11h00  
Junta de Espinho

Festa de Natal dos Idosos  
18 de Dezembro - 15h00  
Nave Polivalente

Festa de Natal  
Rancho Recordar é Viver  
19 de Dezembro - 15h00  
Salão da Banda

### Exposições:

"Do Tempo ao Coração"  
David Mourão Ferreira  
Até 30 de Janeiro  
Biblioteca Municipal

Exposição de Pintura  
Pintora Luísa Prior  
Até 31 de Dezembro  
Hotel PraiaGolfe (piso 1)

### Animação:

Concerto pela Orquestra de  
Sopros  
Escola Profissional  
de Música de Espinho  
21 de Dezembro - 18h30  
Junta de Espinho

Música ao Vivo  
com "SonSiete"  
Excepto 2ª Feira  
Bar Dominó  
Casino de Espinho

Concurso de Karaoke  
17 de Dezembro  
PraiaGolfe Hotel

Noite Karaoke  
18 de Dezembro  
Bar Ike  
Indoor Karting

Curso de Danças Latinas  
16 de Dezembro  
Academia Dom Salsero  
Bar Ike  
Indoor Karting - 21h00

### Teatro:

Era Uma Vez Cada Mês  
Espectáculo de Teatro -  
BOM APETITE  
19 de Dezembro - 16h00  
Junta de Espinho

### Cinema:

O Novo Diário de Bridget  
Jones  
15 de Dezembro  
17h e 22h (excepto à 2ª feira)  
Centro Multimeios

Alexandre, O Grande  
16 a 22 de Dezembro  
17h e 21h30 (excepto à 2ª feira)  
Centro Multimeios

### Planetário:

À volta do Sol  
Quartas e Sextas, às 15h00  
Sábados, Domingos  
e Feriados, às 17h00  
Centro Multimeios

A Zanga da Lua  
Terças a Quintas, Sábados,  
Domingos e feriados  
15h00  
Centro Multimeios

O Corpo Humano  
Terça a Domingo - 16h00  
Centro Multimeios

Acampar com as Estrelas  
Sábados, Domingos  
e feriados - 17h00  
Centro Multimeios

## Filme da semana

### Alexandre, o Grande

Informação: Devido à longa duração do filme,  
a sessão da noite terá início às 21h30.

17 a 21 de Dezembro de 2004 | 17h00 e 21h30  
(excepto à 2ª feira)

Alexander, de Oliver Stone  
Com: Colin Farrell, Val Kilmer, Angelina Jolie, Jared Leto,  
Anthony Hopkins  
EUA / Reino Unido / Alemanha / Holanda. 2004. 173 min.  
Aventura/Drama/Guerra. M/12

Ele foi um jovem rei guerreiro audaz,  
ambicioso, corajoso e arrogante,  
líder de incontáveis exércitos contra  
os Persas... um filho que desejava  
desesperadamente a aprovação de  
um pai severo e inflexível... um  
conquistador imparável, que nunca  
perdeu uma batalha e levou os seus  
soldados até ao limite do mundo  
conhecido... um visionário, cujos  
sonhos, feitos e destino ecoam até  
à eternidade, contribuindo para  
formar o mundo que conhecemos  
hoje.

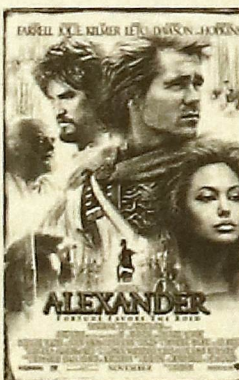

## ASDVA e Junta de Anta organizaram Festa de Natal

# Muitas prendas... Muita gente!

Patrícia Fernandes

A Associação de Desenvolvimento da Vila de Anta (ASDVA) e a Junta de Freguesia de Anta, com o apoio da Câmara Municipal de Espinho, realizaram no domingo a tradicional Festa de Natal, na Nave Polivalente. Cerca de um milhar

de pessoas tiveram a oportunidade de assistir a uma série de actuações protagonizadas por artistas essencialmente de Espinho. Ao palco subiram o Duo Brisa do Mar, Bernardo Henrique, Andreia Baptista e Claudiabell, José Manuel Baptista e Clara Pinheiro. Pelo meio das actuações musicais, a

ASDVA aproveitou a oportunidade para sortear umas prendas entre os presentes. Simultaneamente às actuações, as crianças conviveram de perto com alguns Pais Natal que distribuíram guloseimas e lembranças.

Durante a tarde houve ainda uma espectacular actuação dos ilusionistas e

malabaristas 'York', seguido dos palhaços que protagonizaram um dos momentos altos da festa. Ainda antes do ponto final, a ASDVA sorteou dois cabazes que acabaram por ficar em casa.

No final ficou a promessa de que para o ano haverá mais.

## Poemas da Amizade

Na última sessão de poesia do ano, a Onda Poética falou da amizade. A 81ª sessão decorreu na passada segunda-feira, numa noite em que a amizade e a poesia foram acompanhadas de música ao piano, violino e violoncelo.

A música e a poesia "formam um casamento frutífero" referiu o Coordenador da Onda Poética, Anthero Monteiro que organizou esta parceria com a Academia de Música de Espinho.

A Poesia da Amizade foi declamada pelos residentes da Onda Poética com poemas de Vinicius de Moraes, Manuel Alegre, Jorge Amado, Al Berto, Miguel Torga, Carlos Drummond de Andrade entre outros, e foram intercalados com espaços musicais interpretados por alunos da Academia. A segunda parte desta sessão foi dedicada a tema livre e a momentos espontâneos.

A próxima Onda Poética está macada para o dia 10 de Janeiro de 2005.

Magda Guedes

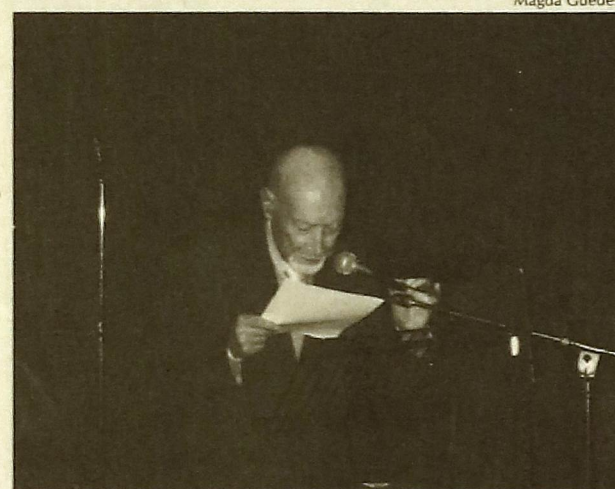

## Coro da Universidade Sénior actuou na SCME

Marta Bigail

Durante a tarde de segunda-feira, o Coro da Universidade Sénior animou a festa de Natal dos idosos da SCME (Santa Casa da Misericórdia de Espinho), tendo cantado as habituais canções de Natal em português, inglês e latim. O coro era apenas constituído por senhoras, que foram entoando as músicas natalícias sob o comando do Maestro Boaventura Moreira. No final da actuação, seguiu-se um lanche de convívio entre os presentes.

A directora da Universidade, Glória Rocha, explicou que este foi um encontro de convívio "organizado por Clara Lacerda, técnica

responsável pelo Centro de Dia e Residencial da SCME. Aceitamos porque costumamos estar abertos a este tipo de intercâmbio com estas instituições". Neste espectáculo musical, a Universidade Sénior teria a cargo "fazer a apresentação com os elementos do Grupo Coral que existe desde Fevereiro de 2004, mas com um número reduzido de participantes. Com as nossas novas instalações, tivemos mais inscrições quer a nível geral, quer a nível de Grupo Coral. Agora temos uma sala que nos permite ter muitas mais condições acústicas para ensaiar e temos, sobretudo, um maestro realmente admirável, que é Boaventura Moreira".

## Seis anos a ensinar música

A Associação Cultural e Recreativa de Música Dó Ré Mi de Guetim, bem como a respectiva escola, comemoram, no passado domingo, seis anos de existência. Durante a festa foi interpretada uma pequena peça de teatro pelos alunos mais novos da escola de música, a actuação do grupo coral da casa e do Grupo de Cantares de S. Félix da Marinha.

Os votos de um futuro mais promissor não foram esquecidos. O presidente da Assembleia Geral, Nelson Cos-

ta, agradeceu o apoio da Comissão Fabriqueira de Guetim, nomeadamente na cedência das instalações, da Junta de Guetim e da Tuna de Anta. Nelson Costa deixou ainda os votos para conseguirem umas novas instalações a médio prazo porque, "embora agora as condições não sejam más, podiam ser certamente melhores". Para finalizar, Nelson Costa apelou ainda à população da freguesia para se inscreverem na escola, de forma a haver uma maior dinamização de sócios.

## "Bom Apetite"

Está de volta o projecto Era Uma Vez Cada Mês, desta feita com a peça de teatro "Bom Apetite", de Pepe Nunéz. Trata-se de um novo espectáculo infantil mas que abrange todas as idades. Com nariz vermelho e um estilo franco e descontraído, Pepe Nunéz, o encenador, criador e intérprete do espectáculo "Bom Apetite", convida o público a participar activamente nas cenas. Do "cardápio" da

peça fazem parte a música, a magia, o malabarismo, os jogos tradicionais, e, naturalmente, muito humor.

Se já lhe abriu o apetite, não falte ao espectáculo que se realiza no domingo, pelas 16h00, no Auditório da Junta de Freguesia de Espinho. A entrada é livre mas com lotação limitada. Os bilhetes podem ser adquiridos no posto de turismo a partir de sábado.

**TALHO RUA 15**  
José Teófilo S. Fonseca Gerente

Oferecemos qualidade e bom serviço com o máximo de higiene

**COMÉRCIO DE CARNES J. OLIVEIRA**  
Carnes frescas e fumadas

Rua 15 n.º 268- Tel. 227321038 - 4500 ESPINHO

**REZAMPAGO AUTOMÓVEIS**  
NOVOS E USADOS

Gerência de António Santos  
TEL. / FAX 227320883  
TELEM. 967002589

4500 ESPINHO

## ■ Como vai a cultura?

# “A política cultural é de pancadinhas nas costas”

Elisa Silva

Diogo Lopes é o convidado desta semana da rubrica “Como vai a cultura”. Este jovem actor, formado, encenador e palhaço está ligado ao Teatro Popular de Espinho (TPE) e considera que em Espinho devia-se dar mais atenção aos criadores de projectos. Para isso, a criação de novos espaços é um dos aspectos fundamentais, para que esses criadores não tenham que ir para fora, para apresentar os seus trabalhos.

### Como vê as actividades culturais que vão decorrendo em Espinho?

São raras. Há algumas iniciativas a surgirem mas acho que são poucas. Devia haver mais oferta e diversidade de actividades culturais. Faltam coisas que chamem a atenção das pessoas. Mesmo com o apoio das instituições,

devia haver mais variedade e mais frequência de actividades porque nem sempre se sabe que tipo de iniciativas é que vão decorrer em Espinho. As que acontecem são muito espaçadas e nesse sentido devia haver mais eventos.

### Entende que a cultura tem muitos apoios?

A cultura nunca tem muitos apoios. Aliás, essa é uma luta artística de quem está a criar qualquer coisa e depois quer se queira quer não, há o aspecto financeiro. Na cultura é mais complicado, porque esta área não é um bem de primeira necessidade, daí o porquê de não se apoiar muito. Na minha opinião, acho que se devia apoiar porque é uma área fundamental. Há pouca cultura, há pouca vontade de se poder descobrir e apoiar algo que poderá ter interesse. Devíamos ser educados desde logo muito cedo, para que houvesse mais pessoas que gostas-



M. Cales

sem da cultura e quisessem criar novos projectos.

### De que forma é que se devia apoiar a cultura?

Sou a favor dos concursos. Por exemplo, há um apoio que se quer dar e para incentivar as pessoas que apresentam um projecto, devia-se apoiar a melhor iniciativa, desde que fosse um projecto com um mínimo de qualidade, até porque não estamos em época de esbanjar dinheiro. Há falta de iniciativas por parte das entidades a trabalhar em Espinho, por exemplo, na área do teatro, torna-se muito difícil. Devia haver um equilíbrio entre o apoio financeiro e o apoio a nível da logística, isto é, a criação de espaços com condições mínimas de trabalho.

### Acha que os políticos actuais têm visão cultural?

Há sempre essa preocupação cultural. Não acho que tenha havido uma grande melhoria a nível dos políticos nessa área. Quando o

país está em crise, a cultura é logo das primeiras a ser afectada. Acho que há essa preocupação nos políticos, mas é uma preocupação de “castelos no ar”, em que passa muito pouco para o terreno. Fala-se e fica tudo no papel, mas quando chega a hora de passar à prática, já se sabe o que é que acontece. A política cultural é uma política de pancadinhas nas costas.

### Espinho tem falta de espaços para a cultura ou tem a mais para o tipo de actividade cultural que tem?

Nunca há espaços a mais. Tem claramente a menos. Espinho, se tivesse mais um ou dois espaços, não lhe ficava nada mal, porque para algum tipo de actividade cultural que se queira fazer, faltam sítios e por isso, é que certos grupos têm que ir para fora, porque não há sítios suficientes para fazer as diversas actividades culturais que se pretende.



**ASSOCIAÇÃO COMERCIAL DE ESPINHO**

**NATAL em ESPINHO**  
de 1 a 30 Dezembro

*Animação de Rua com:*  
**MALABARISTAS  
BALÕES / ANDAS  
INSUFLÁVEL GIGANTE  
COMBOIO ALEGÓRICO**

*Nas noites de 21, 22 e 23:*  
**BANDAS FILARMÓNICAS  
E RANCHOS FOLCLÓRICOS**

**O Pai Natal chega no dia 19!**  
**FOGO DE ARTIFÍCIO  
INSUFLÁVEL GIGANTE  
ANIMAÇÃO E MÚSICA**

*Compre no  
comércio tradicional  
- um conselho do  
Pai Natal!*

ESPINHO  
UMA CIDADE DE EMOÇÕES



## ASSEMBLEIA MUNICIPAL DE ESPINHO

### EDITAL

#### 5ª SESSÃO ORDINÁRIA DO ANO DE 2004

CARLOS AFONSO PINHEIRO DE MORAIS GAIO, Presidente da Assembleia Municipal de Espinho:

Faz público, de acordo com a Lei n.º 169/99, de 18 de Setembro, com as alterações introduzidas pela Lei n.º 5-A/2002, de 11 de Janeiro, que a 5ª Sessão Ordinária de 2004, se inicia no próximo dia 21 de Dezembro, nos Paços do Município, pelas 21.30 horas.

Sem prejuízo do que vier a ser estabelecido na Ordem do Dia, conforme as regras contempladas no artigo 87º da referida Lei, bem como no n.º 2 do artigo 24º do Regimento da Assembleia Municipal, está prevista a inclusão dos seguintes assuntos:

- a) - DELIBERAR ACERCA DA TAXA MUNICIPAL PARA DEPÓSITO DA FICHA TÉCNICA DE HABITAÇÃO;
- b) - APROVAR AS OPÇÕES DO PLANO E A PROPOSTA DE ORÇAMENTO PARA 2005.
- c) - AUTORIZAR A CÂMARA MUNICIPAL A CONTRAIR EMPRÉSTIMOS DE CURTO PRAZO
- d) - DELIBERAR ACERCA DA CEDÊNCIA EM DIREITO DE SUPERFÍCIE AO SPORTING CLUBE DE ESPINHO DOS TERRENOS PARA CONSTRUÇÃO DO ESTÁDIO NO PARQUE DA CIDADE;
- e) - APRECIAR A INFORMAÇÃO ESCRITA DO PRESIDENTE DA CÂMARA ACERCA DA ACTIVIDADE MUNICIPAL;

A próxima reunião fica, desde já, agendada para 28 de Dezembro, à mesma hora.

Para constar se publica este e outros de igual teor, que vão ser afixados nos lugares do estilo do Município.

Espinho, 8 de Dezembro de 2004.

O PRESIDENTE DA ASSEMBLEIA MUNICIPAL,

**CARLOS MORAIS GAIO**

LIGA DE HONRA

# Empate justo em pobre espectáculo

**Estádio:** Comendador Manuel de Oliveira Violas, em Espinho  
**Árbitro:** Mário Mendes (AF Coimbra), auxiliado por João Santos e Luís Castinça

## Espinho 0

Tó Ferreira; Álvaro, Correia, Rolão, Ricardo Correia; Néelson, Marco Cláudio, Osório, Joel; Mário Carlos, João Paiva.  
**Treinador:** Bruno Cardoso

## Alverca 0

Bruno Fernandes; Falardo, Miguel Bruno, João Comboio, Júnior; Paulo Filipe, Diogo, Artur Futre, Osvaldo; Celson e Vargas.  
**Treinador:** José Lima

**Disciplina:** amarelo a Néelson (16' e 85'), Osvaldo (27'), Correia (31'), Diogo (76') e Pedro Neves (86'). Vermelho a Néelson (85').



M. Gales

Pela primeira vez no banco dos 'tigres', Bruno Cardoso assistiu a um jogo de fraca qualidade, com o Sporting de Espinho e o Alverca a empatarem a zero golos. Provavelmente por ser a estreia de Bruno Cardoso, a casa estava cheia.

A partida teve poucas ocasiões de golo. A única excepção, e a mais flagrante, foi uma grande oportunidade desperdiçada por Mário Carlos aos 42', que teve tudo para abrir o marcador, mas atirou ao poste da baliza do Alverca no seguimento da marcação de um canto.

A partida começou com duas equipas muito receosas uma da outra e ambas a precisar de uma vitória para fugir aos lugares de despro-

moção. O Sporting de Espinho até podia ter inaugurado o marcador logo aos 8', mas Marco Cláudio, à entrada da área, rematou ao lado da baliza do Alverca. Responderam os ribatejanos, que dois minutos depois, podiam também ter marcado por Artur Futre que se isolou pela esquerda, mas valeu a saída oportuna do guarda-redes espinhense Tó Ferreira. Os "tigres" vieram então de novo para a frente em busca de um golo que lhes desse vantagem, e aos 27' Correia quase que marcou mas proporcionou a defesa da tarde ao guarda-redes do Alverca, Bruno Fernandes. Ao intervalo, o empate persistiu.

A segunda parte foi muito parecida com a primeira, e as-

sistiu-se a um jogo com poucos lances de bom futebol, já que a bola andava muito no meio-campo e as duas equipas só estavam preocupadas em destruir jogo e não construir. No entanto, houve três excepções. Aos 78', o espinhense Lim pegou na bola a meio-campo, fintou o adversário e rematou para uma boa defesa do guarda-redes ribatejano. E mesmo a terminar a partida, o Alverca podia ter garantido os três pontos, em duas ocasiões. A primeira, quando o ribatejano Carolo isolado pela direita, rematou para a baliza deserta, tendo o espinhense Álvaro evitado o golo em cima da linha de golo. A segunda surgiu numa situação idêntica, quando o central

dos "tigres" Correia, também tirou a bola, quando esta se encaminhava para a baliza do Sporting de Espinho, mas o jogo acabaria com o nulo.

De lamentar que os adeptos do Sporting de Espinho tenham se manifestado da pior forma, atirando uma garrafa à nuca do árbitro auxiliar. O lance poderia mesmo ter resultado em golo porque o árbitro em causa parou no relvado, sem acompanhar a jogada do Alverca. Por essa razão, não pode ver o fora-de-jogo que resultou num remate à baliza de Tó Ferreira. Uma bola que só foi tirada por Álvaro já em cima da linha de golo. Entretanto, o Sporting de Espinho emitiu um comunicado lamentando esta atitude dos adeptos.

## Palavra de treinador

### "Nota-se alguma falta de experiência"

"Tenho que dar os parabéns aos meus jogadores porque trabalharam e lutaram. Naturalmente que não fomos uma equipa muito esclarecida, acusamos algum nervosismo e a consistência ofensiva não foi aquilo que queríamos ser. Foi um resultado justo. O factor casa em Espinho não existe muito.

Não fizemos um bom jogo mas não tenho dúvidas que vamos melhorar. Nota-se alguma falta de experiência e de irreverência mas estamos aqui para isso. Em termos de níveis competitivos a equipa tem que melhorar. É uma equipa competitiva mas não tem os níveis ideais para esta competição".

## CLASSIFICAÇÃO

	J	V	E	D	P
EEst. Amadora	14	8	4	2	28
Paços Ferreira	14	8	4	2	28
Ovarense	14	7	4	3	25
Naval	14	7	4	3	25
Maia	14	7	3	4	24
Aves	14	7	1	6	22
Marco	14	5	6	3	21
Olhanense	14	6	3	5	21
Leixões	14	5	4	5	19
Gondomar	14	5	3	6	18
Santa Clara	14	5	2	7	17
Espinho	14	4	4	6	16
Portimonense	14	4	3	7	15
Feirense	14	4	3	7	15
Felgueiras	14	4	3	7	15
Alverca	14	4	2	8	14
Varzim	14	3	4	7	13
Chaves	14	2	5	7	11

## RESULTADOS

### 14ª Jornada

Aves 0 - 0 Leixões  
Ovarense 2 - 1 Marco  
Olhanense 0 - 0 Chaves  
Gondomar 1 - 0 Felgueiras  
Espinho 0 - 0 Alverca  
Naval 2 - 1 Varzim  
Feirense 1 - 1 Est. Amadora  
P. Ferreira 3 - 2 Portimonense  
Santa Clara 3 - 1 Maia

## PRÓXIMA JORNADA

### 19 de Dezembro

Maia - Aves  
Varzim - Alverca  
Leixões - Ovarense  
Marco - Olhanense  
Chaves - Gondomar  
Felgueiras - Espinho  
Portimonense - Santa Clara  
Naval - Feirense  
Est. Amadora - P. Ferreira

## FUTSAL

### De regresso às vitórias

Elisa Silva

A Novasemente reencontrou o sabor da vitória. Depois de uma fase menos boa, a equipa de Óscar Pereira visitou o Sporting de Braga e venceu por 3-2, com golos de Gonzaga, Zé e Nuno Barros.

As duas equipas entraram muito receosas, daí que nos primeiros minutos da partida, a qualidade de jogo tenha ficado um pouco aquém. Depois, ambos os conjuntos soltaram-se e assistiu-se a um jogo cheio de oportunidades de golo para ambas as partes. O Braga foi a primeira equipa a marcar, aproveitando uma falha da equipa anten-

se. Mas a Novasemente reagiu logo de seguida por Gonzaga, na transformação de um penalti. Seguiu-se um rápido contra-ataque, em que Zé colocou a equipa de Óscar Pereira pela primeira vez em vantagem. A vencer por 2-1, a Novasemente foi em busca do golo da tranquilidade, que surgiu por Nuno Barros. Aliás, diga-se um golo de belo efeito após a marcação de um canto. A dez segundos do fim, o Braga ainda reduziu para 3-2, um golo que resultou de uma jogada rápida de contra-ataque.

Sábado, às 19h00, no pavilhão do Sporting de Espinho, a Novasemente recebe o Gafanha.

## ANDEBOL

### FC Porto conquista Taça da Liga

O FC Porto foi o grande vencedor da Taça da Liga organizada pelo Sporting Clube de Espinho, ao derrotar na final, na Nave de Espinho, o ABC por 31-23. O espinhense Rui Rocha foi o melhor marcador da partida, ao contribuir com nove golos para o triunfo portista e foi ainda considerado o melhor jogador da "final-four".

Já no sábado, o FC Porto derrotou o Sporting de Espinho, por 30-25. Numa partida bem jogada, e na qual os "tigres" deram boa réplica, os portistas estiveram sempre em vantagem no marcador.

No Sporting de Espinho, destaque para a exibição de Bosko Bjelanovic, atleta emprestado pelos "dragões", que foi o melhor marcador do jogo com oito golos. Na



outra meia-final, o ABC superou o Belenenses por 34-27, garantindo também presença no jogo de domingo.

Entretanto, o Campeonato da Liga começa hoje. Em Grijó, o Espinho recebe a equipa bra-

careense do Manabola, em jogo a contar para a 1ª jornada da prova. A partida tem início às 19h30.

## VELHAS GUARDAS DOS BOMBEIROS VOLUNTÁRIOS DA CIDADE DE ESPINHO

### CONVOCATÓRIA

Nos termos Estatutários convoco a reunião ordinária para o dia dezanove de Dezembro do ano de dois mil e quatro a levar a efeito na Sede Social, na rua 20 n.º 329, pelas 10 horas e 30 minutos com a seguinte Ordem de Trabalhos:

1. Leitura e votação da acta da Assembleia anterior
2. Eleição dos Corpos Gerentes para o ano de 2005.
3. Apreciação de assuntos de interesse para a Associação.

Presidente da Assembleia Geral  
**Alfredo Casal Ribeiro**

Nota: A apresentação de listas concorrentes devem ser apresentadas até ao dia 15 de Dezembro à mesa da Assembleia Geral. Se à hora marcada não estiverem pelo menos 50% dos Sócios, a Assembleia inicia-se 30 minutos depois.

## VOLEIBOL

Campeonato Nacional Carglass

# Castêlo derruba Espinho...

Elisa Silva

Depois de tantos triunfos seguidos, o Sporting de Espinho perdeu no sábado uma boa oportunidade para derrotar um dos principais adversários na luta pelo título e continuar isolado no segundo lugar da classificação, após perder no pavilhão Joaquim Moreira da Costa Júnior com o Castêlo da Maia por 3-2 (22-25, 22-25, 25-14, 25-20 e 7-15).

Num jogo em que a luta pelos pontos foi grande, os "tigres" entraram melhor na partida, conseguindo desde logo, uma vantagem confortável (5-1). Depois, deu-se a reacção do Castêlo da Maia que recuperou da desvantagem e aproveitou os erros dos "tigres" ao nível da recepção e da finalização para vencer por 25-22. O segundo set foi muito parecido ao primeiro e os maiatos voltaram a triunfar pelos mesmos números (25-22). No terceiro parcial, os "tigres" cometeram menos erros e com a experiência de João Brenha conseguiram vencer justamente por 25-14. O quarto set mostrou um Castêlo da Maia a cometer muitos erros ao nível do serviço e da finalização. Os espinhenses aproveitaram essas falhas e ganharam por 25-20. Jogou-se então a negra e aí a equipa da Maia foi mais forte.

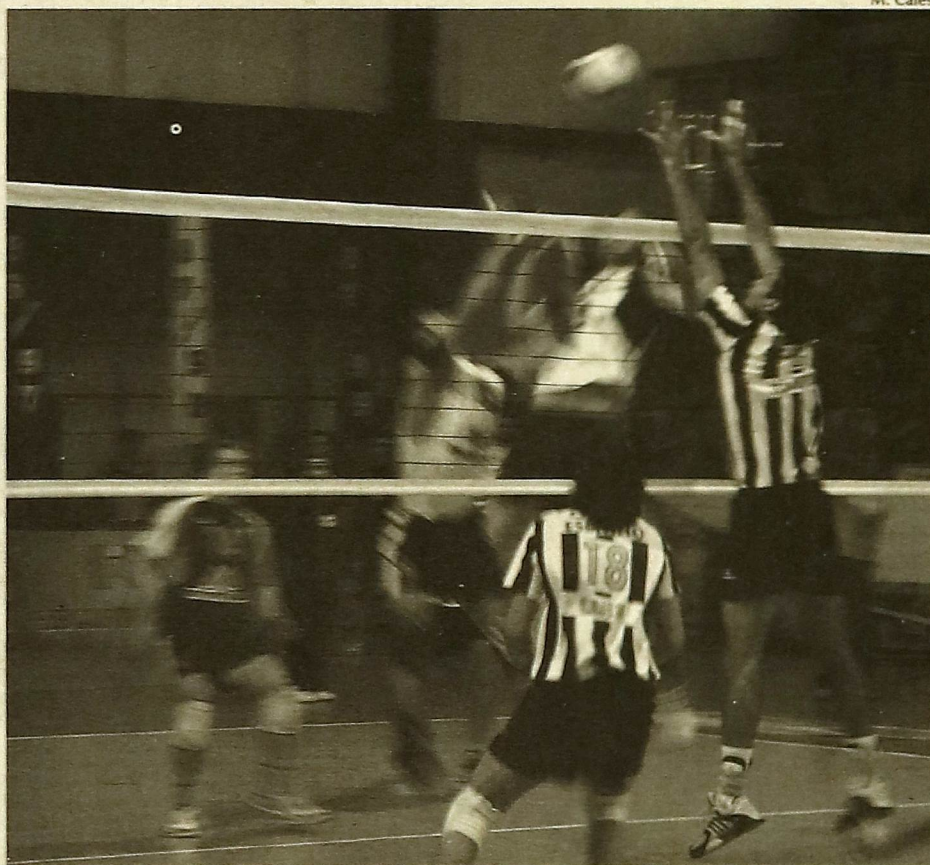

M. Cales

## ...Académica com destino igual

Já a Académica de Espinho continua afastada dos triunfos. A jogar em casa, os academistas perderam com o Vitória de Guimarães por 3-0, com os parciais de 23-25, 17-25, 15-25. Perante um adversário superior, os academistas tentaram contrariar o favoritismo da equipa vito-

riana. No entanto, isso não foi possível, já que o Guimarães exibiu todas as credenciais, conseguindo uma vitória fácil e merecida.

## Novo dérbi espinhense

Sexta-feira, às 21h00, há dérbi da cidade de Espinho. O Sporting de Espinho desloca-se ao pavilhão Arquitecto Jerónimo Reis para de-

frontar a Académica, naquele que será o primeiro jogo da segunda volta do campeonato. Domingo, é dia das duas equipas de Espinho jogarem para os oitavos-de-final da Taça de Portugal. Os academistas recebem no seu pavilhão, às 16h00, o Benfica, enquanto que o Sporting de Espinho joga na Madeira, à mesma hora com o Machico.

## Reforços no Sporting de Espinho

# Paulo Brenha reforça "tigres"

Paulo Brenha é o mais recente reforço do Sporting de Espinho até ao final da presente temporada. Depois de ter passado por clubes como o Leixões e mais recentemente pela Académica de Espinho, equipa onde jogou na última temporada, o experiente atle-

ta que joga na posição de distribuidor regressa a uma casa que bem conhece, já que no passado representou o conjunto da Costa Verde. Com esta contratação, Rui Pedro, treinador da equipa do Sporting de Espinho, fica com mais opções no plantel. No entanto, as novidades no

que diz respeito a entradas e saídas de jogadores não se ficam por aqui. Januário Alvar e António Paulo vão abandonar a equipa "tigre" a título de empréstimo e vão jogar em clubes da segunda divisão. O primeiro vai representar o Fonte Bastardo, equipa orientada pelo espi-

nhense Luís Resende, enquanto que o segundo vai alinhar pelo Clube Volei de Espinho, conjunto de Rolando de Sousa. O empréstimo dos dois jogadores, tem como principal objectivo dar a possibilidade de ambos os atletas jogarem com maior regularidade.

## Divisão A2

# Clube Vólei vence dérbi espinhense

O dérbi entre as duas equipas de Espinho que militam na Divisão A2 foi sorridente para o Clube Vólei. Na quarta-feira, a equipa de Rolando de Sousa levou a melhor e venceu fora de portas o Clube Académico

por 3-1. No sábado, houve dois triunfos mas para ambos os conjuntos. O Clube de Volei venceu em casa o GC Santo Tirso por 3-1, enquanto que o Clube Académico triunfou perante o CN Ginástica também por 3-1.

No domingo, as duas equipas tiveram sortes diferentes. A equipa de Rolando de Sousa perdeu em casa com o Machico por 3-1. Já a equipa de Alexandre Stein venceu facilmente o NVE Covilhã por 3-1.

Sábado, às 18h00, o Clube de Volei defronta fora de portas o CN Ginástica, enquanto que à mesma hora e no mesmo dia, o Clube Académico de Espinho, joga na Madeira com o Machico.

## HÓQUEI EM PATINS

# Triunfo curto mas justo

Elisa Silva

Depois de na passada quarta-feira ter empatado em casa a zero golos com o Sintra, os academistas deslocaram-se no sábado a Cambra e venceram a equipa local por 2-1. Os golos dos "mochos" foram apontados por Luís Peralta e José Sousa. Com este triunfo, a Académica está na 12ª posição do Campeonato Nacional da 1ª divisão, com onze pontos.

O jogo de Cambra foi bem disputado entre as duas equipas. Os academis-

tas entraram melhor na partida e ao intervalo já venciam por 2-0, com golos de Luís Peralta, após falha da defesa do conjunto de Cambra, e de José Sousa através de uma boa jogada individual. Até ao final da partida, os "mochos" seguraram a vantagem mas ainda sofreram o golo de honra do Cambra, apontado por Maximiliano Oliva. Uma vitória justa dos academistas.

Sábado, às 21h00, a Académica de Espinho joga fora de portas com o Ribad' Ave.

## NATAÇÃO

# Campeonatos zonais para Patrícia Silva e Tamara Pinto

Patrícia Silva e Tamara Pinto estiveram em destaque no passado fim-de-semana, ao garantirem a presença para os Campeonatos Zonais, na prova de 400m estilos. Competição essa que se vai realizar em Condeixa, a Março de 2005. Com os resultados alcançados, Patrícia Silva veio reforçar a presença nos Campeonatos Zonais, já que no passado dia 14 de Novembro, a atleta já tinha feito um Tempo de Admissão aos Campeonatos (TAC), nos 100m bruços.

Além de Patrícia Silva e Tamara Pinto, estiveram mais oito nadadores a representar o Sporting de Espinho, dos quais, três femininos e cinco masculinos.

Neste Campeonato Regional de Fundo de Infantis, destaca ainda para Rui

Aires que conseguiu um terceiro lugar nos 400m estilos. No próximo dia 20 de Dezembro, Inês Cabral, atleta que também tem estado em foco na nataçao do Sporting de Espinho, vai competir na prova de 50 metros bruços, nos Campeonatos Absolutos de Portugal em Piscina curta para juniores e seniores.

## Festa do Sporting de Espinho

A secção de nataçao do Sporting de Espinho festeja no próximo dia 18 de Dezembro uma festa de Natal, com a realização de várias provas de nataçao pura e de exhibição de nataçao sincronizada, na Piscina Municipal de Espinho. Fica o convite a todos os espinhenses em geral que queiram assistir à festa.

## VOLEIBOL - TAÇA DE PORTUGAL

# Sorte madrasta para academistas

O sorteio dos oitavos-de-final da Taça de Portugal não sorriu aos academistas.

Com duas equipas espinhenses ainda em prova, o sonho de chegar à próxima fase da competição é grande.

No entanto, a sorte não foi amiga para uma das equipas. No pavilhão Arquitecto Jerónimo Reis, a Académica de Espinho é a equipa que vai ter a tarefa mais árdua, uma vez que recebe o Benfica, actual líder do Campe-

onato Nacional Carglass. Já o Sporting de Espinho foi mais feliz. Os "tigres" jogam fora de portas com o Machico, uma equipa mais acessível.

Ainda neste sorteio, destaque para o emocionante Esmoriz/Castêlo da Maia e para o dérbi açoriano entre o Fonte Bastardo, equipa de Luís Resende, e o Ribeirense. Os jogos desta eliminatória realizam-se no próximo domingo.

## CRÓNICA

### Gestão de conflitos na equipa

Num mundo de interesses e de opiniões diversas não se pode deixar de notar a abundância de tensões e conflitos que surgem no dia-a-dia em qualquer local.

A gestão dos conflitos numa equipa deve direccionar as suas intenções no sentido de fazer a equipa funcionar e evoluir como tal e, onde os seus elementos se sintam realizados. No conflito podem surgir situações de confronto de objectivos e atitudes que se excluem mutuamente, podendo gerar algumas atitudes hostis entre duas ou mais pessoas, dentro da equipa. A gestão de conflitos é muitas vezes de difícil gestão e encarada como algo delicado, sendo raramente discutido de forma objectiva. Com este artigo pretendemos reflectir sobre esta temática baseando o conflito e a sua gestão, na arte do relacionamento humano.

Cada indivíduo possui um conjunto único de instintos, objectivos e necessidades, e vive na procura constante da sua satisfação ou realização.

Claro que, na realidade, nem tudo o que o indivíduo pretende obter está em sintonia com o que os outros pretendem dar, o que dificulta, na maioria das vezes, a integração total e harmonia nas várias formas de convivência, originando os conflitos. As causas dos conflitos são múltiplas, e vão desde a interdependência de papéis, à escassez de recursos, às mudanças na equipa ou organização, à comunicação. Mas se a comunicação pode ser a causa do conflito, ela é também, sem dúvida alguma, fundamental na sua resolução.

Um bom relacionamento numa equipa reside, em grande medida, na aptidão para gerir emoções, porque, apesar de tudo, somos seres afectivos. É importante estabelecer a diferença entre sentimentos e acções, aprender a controlar o impulso e saber qual o comportamento aceitável para cada situação. O ideal será que cada pessoa envolvida num conflito clarifique, se envolva, escute e discuta o problema em conjunto para tentar encontrar a solução ideal para todos.

Quando surgem conflitos, os intervenientes devem adoptar uma postura assertiva. Comunicar com assertividade é uma habilidade que promove a abertura entre os elementos da equipa. Na gestão de conflitos, o líder deve tentar estabelecer uma atmosfera de confiança e respeito mútuo, com base na discussão e negociação.

O conflito é um sentimento que faz parte da nossa vivência como seres humanos

Pode originar-se no nosso interior e entre nós e o grupo.

Se for correctamente vivenciado, pode ser um motor de resolução criativa de problemas, promovendo a progressão, o crescimento e a condução para a mudança.

A sua inexistência tornaria as equipas e as organizações apáticas e sem expectativas.

Compete a todos, e depende da nossa vontade, reflectir sobre como nos devemos relacionar e gerir os conflitos, tendo consciência que podemos ser diferentes e, com certeza, melhores enquanto profissionais e, porque não, enquanto pessoas.

"A ARTE DO RELACIONAMENTO DE UMA EQUIPA RESIDE EM GRANDE MEDIDA NA APTIDÃO PARA GERIR EMOÇÕES"

Enfª Ana Silva, Carla Pereira, Sofia Pereira

# Centro Social de Paramos com novo projecto

*Toxicodependentes, sem-abrigo, prostitutas, mulheres vitimizadas e grávidas adolescentes têm agora um novo projecto para conseguirem uma reinserção na sociedade. O Centro Social de Paramos apresentou um programa intitulado "Comunidade de Inserção".*

Patrícia Fernandes

"Comunidade de Inserção" é o novo programa que o Centro Social de Paramos apresenta. Na passada quarta-feira, o Centro Social de Paramos abriu as portas para explicar o novo programa numa sessão em que esteve presente o Secretário de Estado Adjunto do Ministério da Segurança Social, da Família e da Criança, Marco António Costa.

"Da exclusão à inserção, um caminho a percorrer..." é como os responsáveis pelo Centro Social de Paramos definem o novo programa que agora apresentam. Basicamente trata-se de um projecto que pretende ser "uma resposta que compreende um conjunto de acções integradas, com vista à inserção social de diversos grupos alvo que, por determinados factores, se encontram em situação de exclusão ou de marginalização social".

Este programa é dirigido essencialmente a toxicodependentes, sem-abrigo, prostitutas, mulheres vitimizadas e grávidas adolescentes. No entanto, há um limite máximo de 25 utentes.

O projecto "Comunidade de Inserção" tem como principais objectivos "garantir condições básicas de sobrevivência, proporcionar apoio psicológico e social às pessoas e famílias, de modo a contribuir para o equilíbrio e bem-estar, promover o desenvolvimento estrutural das pessoas e a aquisição de competências básicas e relacionais, contribuir para o desenvolvimento das capacidades e potencialidades das pessoas, no sentido de favorecer a sua progressiva integração social e profissional, e promover o acompanhamento e apoio das pes-



Marco António Costa ficou agradado com o trabalho do Centro

soas, quer na fase de aquisição de competências pessoais, sociais e profissionais, quer na fase do respectivo processo de autonomia".

Quanto às actividades e acções a desenvolver compreendem o "gabinete de apoio psicossocial, fornecimento de alimentação, banhos e outros bens essenciais, acções de cariz lúdico formativas, desportivas e culturais, grupos de ajuda/dinâmicas de grupo, estabelecimento de parcerias com diversas entidades do meio e com os diferentes programas e projectos locais, e outras actividades "de acordo com a população e o trabalho a desenvolver".

O programa "Comunidade de Inserção" será conduzido por uma educadora social, psicólogo e técnica de Serviço Social. Já o horário, pretende funcionar de manhã entre as 9h30 e as 13h00, e de tarde entre as 14h00 e as 17h30.

As parcerias para que

este projecto funcione são a UNIVA, Instituto de Emprego e Formação Profissional, Programa "Vida Emprego", Centro de Saúde de Espinho, CAT - Santa Maria da Feira, Hospital de Espinho, Instituto de Segurança Social, Ensino Recorrente, CERC e Câmara Municipal de Espinho.

Estiveram presentes na sessão, José Manuel Leão, Governador Civil de Aveiro, Jorge Campino do Centro Distrital de Segurança Social e o deputado espinhense Luís Montenegro.

#### Secretário de Estado elogia trabalho do Centro

Durante a sessão, o Presidente do Centro Social de Paramos, Costa e Silva, além de ter reforçado o sentimento de esquecimento que sentem por parte da edilidade espinhense, falou um pouco da instituição e do sonho de ver cumprido a construção de um Centro Comunitário e

de um auditório. Dois edifícios que deverão ser inaugurados no dia em que o Centro de Paramos comemora as Bodas de Prata, ou seja, a 23 de Julho de 2005.

Marco António Costa prometeu apresentar o caso ao Ministro da Segurança Social, da Família e da Criança para conseguir alguma ajuda para a edificação do Centro Comunitário. No entanto, referiu que será uma tarefa bastante difícil.

De qualquer forma, Marco António Costa anunciou que foi aprovado um novo projecto contra a pobreza, ao qual o Centro se pode candidatar e que o Secretário de Estado apresentou disponibilidade para colaborar no que lhe for possível.

Durante o discurso, Marco António Costa expressou palavras de apreço aos responsáveis pelo Centro, referindo que "é notável o trabalho que têm feito, muito meritório e fundamental para a sociedade".

**TÉCNICOZI**  
COZINHAS E EQUIPAMENTOS, LDA.

...para prendas diferentes!

**Boas Festas**

Rua 16 N.º 974 Tel./Fax 227341954 4500 ESPINHO - PORTUGAL