

**Bom Natal
e excelentes
entradas...**

DIRECTOR: CARLOS ALBERTO FAUSTINO
ANO XXIX N.º 1363
ESPINHO EUR 0.50 (IVA incluído)

**Espinhenses
já podem
conhecer o
novo PDM**

**PSP fiscaliza
bares e
restaurantes**

**Espaço da
Tourada
continua sem
definição**

**Campanha da
Saca coroada
de êxito**

**Sugestões
para uma
passagem
d'ano
em Espinho**



M. Cales

Felgueiras foi mais forte
Espinho a um ponto
da linha de água



Patrícia Fernandes

**SE NÃO MELHORAR A SUA IMAGEM
NUNCA VAI CONSEGUIR NADA!...**

Engrenagem
SOLUÇÕES DE IMAGEM

RUA 14 N.º 425 - APT. 290 • 4501-911 ESPINHO
TELEFS.: 22 731 9374 / 22 731 9375 • 22 731 2633
22 734 0208 • FAX: 22 731 3946 / 22 731 8780
Web-Design | Design Gráfico | Pré-impressão
Impressão Offset | Encadernação

**TIPOGRAFIA
COMERCIAL**
UMA EMPRESA ASSOCIADA

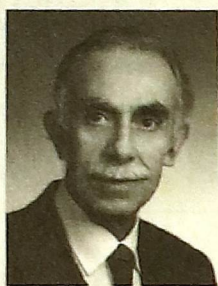
CRÓNICA

Augusto Mota

O Natal e o Amor

Há pouco mais de dois mil anos, andava o Céu preocupado com o que se passava na Terra, onde os romanos pintavam a manta, criando os deuses adequados para a pintarem nas cores que lhes convinha, e o Padre Eterno não sabia como usar a sua onipotência para impedir os crimes, os roubos, o desregramento dos senhores do mundo.

Um dia, falando sobre o assunto, com o anjo Gabriel, este advertiu-o: Senhor, a tarefa é difícilíssima; é empreitada para um Deus e não para criatura alguma, por mais santa ou sábia que ela seja. O Senhor, nessa noite, não dormiu. E, no dia seguinte, chamou o anjo e mandou-o a Nazaré anunciar a Maria o nascimento de Jesus. Foi assim que à Terra o Menino veio.

Mas o mundo não mudou, que a cobiça de alguns homens não deixou e tudo afeiçoou aos seus interesses. Substituiu a espada, de reduzida eficácia e arriscado uso, por armas automáticas que matam à distância. Inventou armas químicas e bacteriológicas e, aos milhões, semeou minas que matam ou estropiam. E, para usar onde não há guerra, criou o desemprego que, devagarinho, mata pela fome. E quanto mais não fez!

Como vês, da tua vinda à Terra, apesar da bondade das lições que nos deixaste, pouco mais nos resta do que a emoção da lembrança dum Menino lindo a quem, toda a gente beijava o pézinho, no dia de Natal.

As Escrituras não nos dizem o que fizeste do teu tempo, desde a sabatina com os doutores do templo, aos 12 anos, até ao teu baptismo no Jordão, cerca dos trinta. Quem sabe se não foste a outros mundos, em longínquas galáxias, e se não terás encontrado o país com que sonhamos, onde tudo é justo e verdadeiro, onde todos são felizes!

Que tenhas, ou que não, encontrado esse mundo, tenta dissipar meu pasmo respondendo: porque é que na Terra, que ninguém deu a ninguém, porque de ninguém era, devendo, por isso, ser de todos, como de todos é o sol e a sombra, as estrelas e os caminhos que a elas dão, e o vento frio e o de Leste, e a chuva quando a horta rega ou que na eira caía, e tudo o mais que a todos chega quando é seu tempo, só pouco mais de uma centena, dos seus biliões de habitantes, manda, se apodera das maiores riquezas, pode fazer as guerras do petróleo e decidir quem terrorista é, e quem não é, e pôr de cócoras mais de meio mundo?

As Escrituras também não falam da tua mocidade, o período da vida mais bonito e mais emocionante, o tempo maravilhoso do sonho e do amor, da curiosidade e do assombro à medida que a vida desvenda os seus mistérios e dá lugar ao alumbramento de que falava o Poeta quando viu a menina saindo das águas.

Quando narram os teus milagres, nem sequer nos dizem desde quando conheciás Maria, a que te amou perdidamente, te ungiu com seu bálsamo e teus pés limpou com os cabelos, ou Marta, sua irmã, que tu amavas, como conta João, no Evangelho de seu nome.

É lamentável que os evangelistas não tenham vencido a sua relutância de abordar o amor. Não saberiam que o amor é o prémio que se ganha pelo bem que se quer a alguém e que é condição da partilha do prazer, sem a qual, é violência o mesmo amor.

Não se faça do amor coisa proibida. Deixemos que ele nasça quando for tempo de nascer e cultivemo-lo, pela vida fora, na paixão, na amizade, também na simpatia, que todas são formas de dar e receber. E da troca persistente dos prazeres que daí nascem, o mundo vai ficar um pouquinho mais feliz e solidário.

PSP local fiscaliza bares

M. Cales



Depois da feira e da revenda, na madrugada de domingo foi a vez da fiscalização aos bares e restaurantes

Magda Guedes

Na madrugada de domingo, entre a meia noite e as quatro horas, a PSP de Espinho realizou uma operação de fiscalização na cidade, tendo inspeccionado oito estabelecimentos comerciais de restauração e bebidas. Desta operação resultaram 12 autos de contra-ordenação devido ou à falta de afixação de horários, ou por não cumprimento do respectivo horário, ou pelo número de lotação.

Durante esta última semana foram ainda detidos quatro homens, dois por condução de veículo sem estarem devidamente habilitados,

um por condução de ciclomotor sem estar habilitado para o efeito e um em cumprimento de mandado de detenção.

No domingo foi também identificado um indivíduo por posse de 2,5 doses de heroína.

No que concerne ao trânsito, foram registados 11 acidentes, dos quais resultaram 3 feridos ligeiros e foram levantados 185 autos de contra-ordenação, por infracção às regras de trânsito.

Operação "Natal em Segurança" sem incidentes

À semelhança dos anos

anteriores, a Polícia de Segurança Pública encontra-se a desenvolver, desde o dia 03 de Dezembro até ao dia 02 de Janeiro do próximo ano, a nível nacional, a Operação "Natal em Segurança - Prevenir Proteger e Ajudar". Em vigor há mais de duas semanas, esta operação tem corrido normalmente e sem incidentes a registar.

Esta iniciativa surge para aumentar as condições de segurança durante o período referido. Até porque, "a época natalícia leva a um maior afluxo de pessoas em zonas e estabelecimentos comerciais e, conseqüentemente, o fluxo de trânsito torna-se mais moroso e a prática de alguns ilícitos torna-se mais susceptível de acontecer", explica Helena Stork, da Polícia de Segurança Pública de Aveiro.

Desta forma, a Operação "Natal em Segurança - Prevenir Proteger e Ajudar" pretende disponibilizar um maior número de agentes no exterior, para policiamento auto e apeado e aumento da vigilância, distribuir carros-patrolha e motocicletas pelas zonas comerciais, aumentando o controlo de trânsito automóvel, com vista a uma maior disciplina e segurança na circulação. Em Espinho a presença de agentes policiais na rua foi reforçada com pessoal administrativo e com o Corpo de Intervenção.



2

Restaurante Marisqueira da Lapa, Lda.

Encerra às 2.ª feiras

Rua 2 n.º 1269 - 4500 ESPINHO
Telefone 227 329 084 - Telemóvel 916 921 089

Dr. Guimarães Azevedo

PSICÓLOGO CLÍNICO

Consulta Psicológica / Apoio Educacional
e Orientação Vocacional

Rua 23 - Ed. S. Pedro N.os 174/202
2º Andar - Sala AD - 4500 Espinho - Telm. 91 625 11 71

MaréViva

DIRECTOR | CARLOS ALBERTO FAUSTINO
CHEFE DE REDACÇÃO | PATRÍCIA FERNANDES
REDACÇÃO | Elisa Silva, Magda Guedes, Marta Bigail
FOTOS | M. Cales

PUBLICIDADE | Eduardo Dias
REDACÇÃO E COMPOSIÇÃO
Rua 62 n.º 251 - 4500-366 Espinho - Telef.: 227331355 - Fax: 227331356
E-mail: mare.viva@iol.pt

SECRETARIA E ADMINISTRAÇÃO:
Rua 62 n.º 251 - 4500-366 Espinho - Telef.: 227331357 - Fax: 227331358
PROPRIEDADE E EXECUÇÃO GRÁFICA

Nascente - Cooperativa de Acção Cultural, CRL
Rua 62 n.º 251 - 4500-366 Espinho - Telef.: 227331355 - Fax: 227331356
N.º de registo de Pessoa Colectiva 500615268

TIRAGEM DESTA NÚMERO | 1500 exemplares
NÚMERO DE REGISTO DO TÍTULO | 104499, de 28/06/76
DEPÓSITO LEGAL 2048/83

Os artigos assinados são da responsabilidade dos seus autores, podendo não reflectir, necessariamente, a opinião do jornal

Informações úteis

Telefones

Biblioteca Municipal - 22 733 58 69
Bombeiros Voluntários de Espinho - 22 734 00 05
Bombeiros Voluntários Espinhenses - 22 734 00 42
Polícia Segurança Pública - 22 734 00 38
Centro de Saúde - 22 733 40 20
Hospital de Espinho - 22 733 11 30
Piscinas Municipais - 22 733 58 68
Piscina Solário Atlântico - Talassoterapia - 22 734 41 79
Repartição de Finanças - 22 734 07 50
EDP (avarias) - 800 506 506
Câmara Municipal de Espinho - 22 733 58 00

Endereços na Internet

Académica de Espinho - ac.espinho.pt.vu
Sporting de Espinho - www.scespinho.pt

Farmácias de serviço

4ª feira, 22 - Higiene; 5ª feira, 23 - Grande Farmácia; 6ª feira, 24 - Conceição; sábado, 25 - Teixeira; domingo, 26 - Santos; 2ª feira, 27 - Paiva; 3ª feira, 28 - Higiene.

Futuro da tourada depende do PDM

Patrícia Fernandes

A Junta de Freguesia de Espinho continua sem poder dar utilidade ao recinto da Tourada, antigo espaço radical.

António Catarino, presidente da Junta de Freguesia de Espinho, confessou ao MARÉ VIVA que enviou uma carta, há cerca de três meses, ao departamento encarregue pela revisão do Plano Director Municipal para saber qual o fim que a Junta de Espinho poderia dar ao recinto. No entanto, envolvidos cerca de três meses, ainda não recebeu uma resposta. António Catarino diz que aguarda ainda pela próxima audiência que tiver com o coordenador do PDM, Paulo Pinho. Até porque, foi-lhe confirmado que depois da exposição aberta ao público no



passado sábado, haveria novas reuniões com os representantes das freguesias.

Propostas oficiais não surgiram

Entretanto, a Junta ainda não recebeu nenhuma pro-

posta oficial por parte de entidades para dar uso ao recinto. No entanto, o presidente da Junta de Freguesia de Espinho adianta que já apareceram "duas ou três pessoas interessadas". De qualquer forma, deixa claro que o valor a que equi-

vale todo o recinto ficará para a Junta ou para a área social. António Catarino ressalva que está aberto a todas as propostas mas quer "salvaguardar pelo menos o valor em termos de instalações que sirvam para instituições sociais".

"Espinho pode seguir em frente"

Em tempo de fim de ano, chega também a altura da Câmara Municipal de Espinho editar uma pequena revista com um resumo das actividades realizadas em 2004. Com um semáforo de cor verde na primeira página, a câmara diz que "Espinho pode seguir em frente". No editorial, José Mota adianta que 2005 será marcado pela continuação de todos os projectos de 2004 "e pelo desenvolvimento de outros projectos de

relevante importância para o concelho, como as novas habitações em Paramos, a nova biblioteca, a nova piscina, os novos pavilhões gimnodesportivos e os relvados sintéticos, do mesmo passo que tudo faremos para que o processo relativo a um novo estádio registre desenvolvimentos positivos".

Quanto ao ano que agora termina, José Mota afirma que "foi marcado pela continuação do desenvolvimento que per-

passa pela nossa terra, como pode ser comprovado pelas obras de requalificação urbana (cuja primeira fase está ultimada), pela habitação social que está a ser construída em Silvalde, em Anta e em Gueitim, pelo Fórum de Arte e Cultura de Espinho (FACE, que está a ser construído na antiga Brandão Gomes e que, depois de ultrapassados alguns obstáculos, se encontra agora em pleno desenvolvimento), pela iluminação por toda

a cidade e por todo o concelho e que tem registado assinaláveis evoluções, pelo saneamento básico (estendido a diversos locais onde ainda não estava instalado), pelo arranjo de estradas por todo o concelho, pelo início dessa grande obra constituída pelo rebaixamento da linha férrea e que se encontra em plena evolução, e pelo mercado municipal (cujas obras se encontram em fase de finalização)".

Orçamento aprovado

A maioria do executivo socialista da Câmara Municipal de Espinho aprovou, na última reunião, os documentos previsionais, orçamento e plano de actividades para 2005, com os votos contra dos vereadores do PSD.

Rolando de Sousa, vice-presidente da autarquia, explica que este orçamento continua a ser um plano de continuidade. "Definimos uma estratégia no início do mandato para os quatro anos e estamos a cumpri-la", explicou.

Quanto ao PSD, Luís Montenegro, Correia de Araújo e Paulo Leite votaram contra o plano de actividades e orçamento pois consideram que "os documentos expressam uma realidade de mera continuidade face aos anos anteriores, revelam a ineficácia e a inoperância da maioria socialista do executivo, consubstanciada na realização de projectos com uma presença crónica nos planos de actividades e, consequentemente, evidenciar um tempo que é de fim de ciclo".

Concretamente, o PSD insurge-se contra os equipamentos educativos, dada a sua diminuição em cerca de 60%, a indefinição do financiamento da Biblioteca Municipal, a verba insuficiente para a aquisição dos terrenos do Estádio do Sporting Clube de Espinho, o adiamento da construção de uma piscina de aprendizagem, da Casa da Juventude e

da obra de Castro d'Ovil. Para além disso, consideram que não se investe o suficiente no planeamento urbano, os equipamentos urbanos continuam sem uma gestão otimizada, e quanto aos transportes e comunicações referem que apenas se prevê pagar o que está feito.

Concluindo, o PSD refere que "os documentos são meros plágios dos anteriores, expressando os sucessivos e reiterados atrasos na realização das obras de investimento que são, aliás, sempre as mesmas de há muitos anos a esta parte".

Quanto às críticas do PSD, Rolando de Sousa entende que são naturais para quem faz oposição.

Relativamente aos aspectos negativos apontados pelo PSD nas Grandes Opções do Plano, Rolando de Sousa explica. Para a biblioteca não há financiamento porque o projecto ainda não está concluído nem o custos avaliados, para além disso a obra, se começar em 2005, só terá início no último trimestre. Quanto há aquisição dos terrenos para o estádio, há verbas no orçamento e das contra-partidas do jogo. O Castro d'Ovil deverá ter início para o ano e a Casa da Juventude "está realmente com alguns problemas porque este Governo está com um grau de exigência muito grande e agora vieram com novas exigências que estamos a recusar".

Rectificações:

Por lapso, na última edição do MARÉ VIVA, na entrevista ao vice-presidente da Câmara Municipal de Espinho, Rolando de Sousa, publicada nas páginas centrais, em vez de Pereira Bárto, lê-se Pereira Duarte. Pelo erro, pedimos desculpas aos nossos leitores e ao entrevistado Rolando de Sousa.

Gralhas nas fotos do "Maré Viva"

Têm por vezes acontecido algumas gralhas na identificação de autor em fotos publicadas no MARÉ VIVA. No último número, por exemplo, além de algumas identificações trocadas ou inexistentes, aconteceu também que foi publicada uma foto referente ao jogo de futebol do Sporting de Espinho que não era nem do jogo em questão nem do autor identificado na foto. A bem da verdade e com um pedido de desculpas aos leitores e aos nossos colaboradores!

ASSEMBLEIA DE FREGUESIA DE PARAMOS

SESSÃO DE ASSEMBLEIA DE FREGUESIA EM PARAMOS

Eu, Joaquim Meneses Cardoso Ferreira, Presidente da Mesa da Assembleia de Freguesia de Paramos, venho por este meio informar que terá lugar no dia 29 de Dezembro de 2004, pelas 21,30 horas, no Salão Nobre da Junta de Freguesia de Paramos a Assembleia de Freguesia, com a seguinte Ordem de Trabalhos:

- 1 - Aprovação da Acta da Sessão Anterior.
- 2 - Período de Antes da Ordem do Dia.
- 3 - Discussão e Aprovação das Opções do Plano e da Proposta de Orçamento para o Ano de 2005.

O Presidente da Assembleia de Freguesia
Joaquim Meneses Cardoso Ferreira

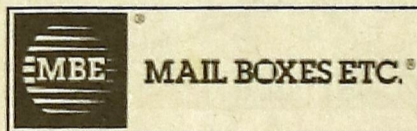

Mail Boxes Etc. o seu escritório de conveniência:

- Aluguer de Caixas Postais com Domiciliação Comercial
- Cópias digitais a p/b e cores; encadernações e plastificações
- Impressões digitais e jacto de tinta até formato A3+
- Mailings com serviço de envelopagem, inserção de encartes, endereçamento, etc.
- Serviço de envio/recepção de Fax e E-mail
- Traduções em 22 idiomas em linguagem corrente ou técnica/jurídica
- Serviços Gráficos e Carimbos imediatos
- Processamento de texto e digitalização de imagens
- Aluguer de computadores e serviço internet
- Material de escritório e informático

Rua 25 n.º 177 - ESPINHO

Tel. 22 731 91 51/2 Fax 22 732 06 92

e-mail: mbe.espinho@pt.mbe.com

www.pt.mbe.com

www.mbe.com

OURIVESARIA
Crown
Confiança
1890



Faz parte da história
de
Espinho

Rua 19 • Telef.: 22 734 03 69 • www.ourivesariacnfianca.com



AMORIM BARATA GARCIA

- Material Eléctrico - Electrodomésticos e componentes para electrónica
- TV Via Satélite - Todos os sistemas
- Serviços técnicos em Vídeo - Hi-fi - TV Cor
- Estudos e Projectos - **ORÇAMENTOS GRÁTIS**

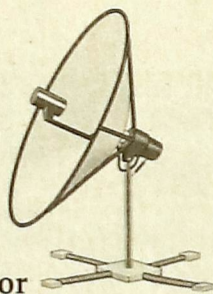

Rua 26 n.º 347 - Telefone 22 734 32 84 - Fax 22 731 161 3
4500 ESPINHO

KING SPORT

DESDE 1977
RUA 62 Nº 97 - 4500-364 ESPINHO
TELEF. 22 7343380 - FAX 22 7347006

**As lojas de
Maria da Conceição Cacais Costa
ao seu dispôr...**

*Desejam aos seus estimados clientes
e amigos Boas Festas
e um Bom Ano 2005*

NOVATOS

DESDE 1994
RUA 14 Nº 656 - 4500-232 ESPINHO
TELEF. 22 7312978 - FAX 22 7347006

ESTAMOS ABERTOS AOS SÁBADOS À TARDE

CENTRAL DE FERRAGENS DE ESPINHO, LDA.

Utilidades domésticas - Ferragens - Ferramentas - Camping Gás
Ag. Black & Decker - Ag. Peugeot - Ag. Silk - Ag. Máquinas Belva Flandria
O MAIOR SORTIDO EM FERRAGENS DECORATIVAS

Rua 12 n.º 618 - Telef. 22 734 30 45 / 22 734 2882 - Fax 22 734 30 45
4500 ESPINHO

BELAMEIA

A. MANUEL CORREIA SIMÕES

CASA ESPECIALIZADA EM: CINTAS PARA PARTURIENTES,
MEIAS ELÁSTICAS, MEIAS DE DESCANSO, SOUTIENS, LINGERIE

RUA 23 N.º 316 - TEL. 227340351 - 4500 ESPINHO

ÓPTICA DE ESPINHO

ÓPTICA MÉDICA

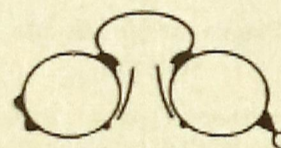

INSTITUTO ÓPTICO

**TESTE
A SUA
VISÃO**

Coloque este cartão a 30cm e leia até ao fim
Se não conseguir ler-se a restar ler
para o diagnóstico a ver melhor
Consulte o seu médico
e o seu optico

**TESTE
GRATUITO**

RUA 23 N.º 850
TEL. 227346717
4500 ESPINHO
JUNTO À PSP

FILIAL
ÓPTICA DE ESMORIZ
AV. 29 DE MARÇO
TEL. 256751070
JUNTO À POLICLINICA



**VENHA CONHECER
AS CONDIÇÕES
QUE TEMOS PARA SI!**

SEDE - PORTO • AGÊNCIAS - PORTO e GRIJÓ
ESCOLAS - PORTO, GONDOMAR, GAIA, SANTO TIRSO e
ESPINHO (RUA 19 N.º 448 - TELS. 227340848 / 227345955)

Fonseca

MODAS • TECIDOS



LINGERIE • CONFECÇÃO

Ruas 19 e 23 - 4500 ESPINHO

PLATANO



FLORES - DECORAÇÃO

Rua 14 n.º 756 - Espinho - Tel. 227344847

RESTAURANTE E CHARCUTARIA

Cristal Lucílio Capela

Sala própria para
banquetes, festas de aniversário e casamentos
SALAS COM AR CONDICIONADO

Especialidades: Bacalhau à Lagareiro, Bacalhau Recheado, Espetadas de Marisco, Vitela assada à Chefe, Bife à Cortador, Rojões à Moda do Minho e todo o serviço de churrascaria na brasa.

Rua 8 n.º 463 - Telefone 22 734 05 46



DOMINGOS SANTOS
FOTÓGRAFOS PROFISSIONAIS

Feliz Natal
e próspero
Ano Novo

ESTÚDIOS FOTOGRÁFICOS, LDA.
TEL. 227312638 - FAX 227319126
RUA 19, 868 - 4500-253 ESPINHO
www.domingossantos.com



SAPATARIA COUTINHO

CONSERTOS EM CALÇADO
E OUTROS ARTIDOS EM COURO

Deseja a todos os seus estimados clientes e amigos um Natal Feliz

AVENIDA 24 N.º 217 - (frente à Bomba da Shell)

PRAIA GÁS

José Faustino, Lda.

INSTALADOR

Rede de Gás
Aquecimento Central
Águas Sanitárias

AGENTE VULCANO

Rua 35 n.º 236 - 4500 ESPINHO
Telef. 22 732 18 41

Entrevista a Raul Relvas

"É preciso apostar na formação política da população"

Marta Bigail

Depois de uma fase incerta, Raul Relvas, de 17 anos de idade, é o novo presidente da JP de Espinho. O novo líder da juventude popular pretende apostar na formação política da população do concelho, e pretender ouvir todas as necessidades das associações de estudantes das escolas secundárias do concelho. Para este ano de mandato, fica também a certeza de uma colaboração com a Comissão Concelhia da JP Distrital de Aveiro, da qual faz parte.

Que projecto apresentaram aos militantes da JP para a campanha da vossa lista?

Segundo os estatutos da Juventude Popular, apresentamos uma lista e candidatura de delegados a todos os órgãos da JP que são eleitos por Espinho. Vamos agora convocar o Plenário Concelhio para apresentar o Plano de Actividades e Orçamento para este nosso mandato, que inicia agora e termina no final do próximo ano.

Uma vez que a outra lista em exercício tinha sido dissolvida, acha que estas eleições correram bem?

A anterior Comissão Política Concelhia deixou de exercer funções porque perdeu o mandato, e não convocou eleições. Portanto, a Secretária Geral da Comissão Política Distrital viu-se obrigada a convocar essas mesmas eleições, que se realizaram agora. Fomos lista única. Penso que tudo correu normalmente dentro da realidade democrática. Neste momento, a comissão tem cerca de dez elementos eleitos em funções. Na JP, ao todo, devemos ser cerca de 150 militantes. Os números da abstenção, não sei precisar, mas dentro dos elementos que costumam estar activos dentro do partido, registamos alguma afluência.

Quais os primeiros passos para este mandato?

Em primeiro lugar, vamos ter agora eleições legislativas e pretendemos cola-

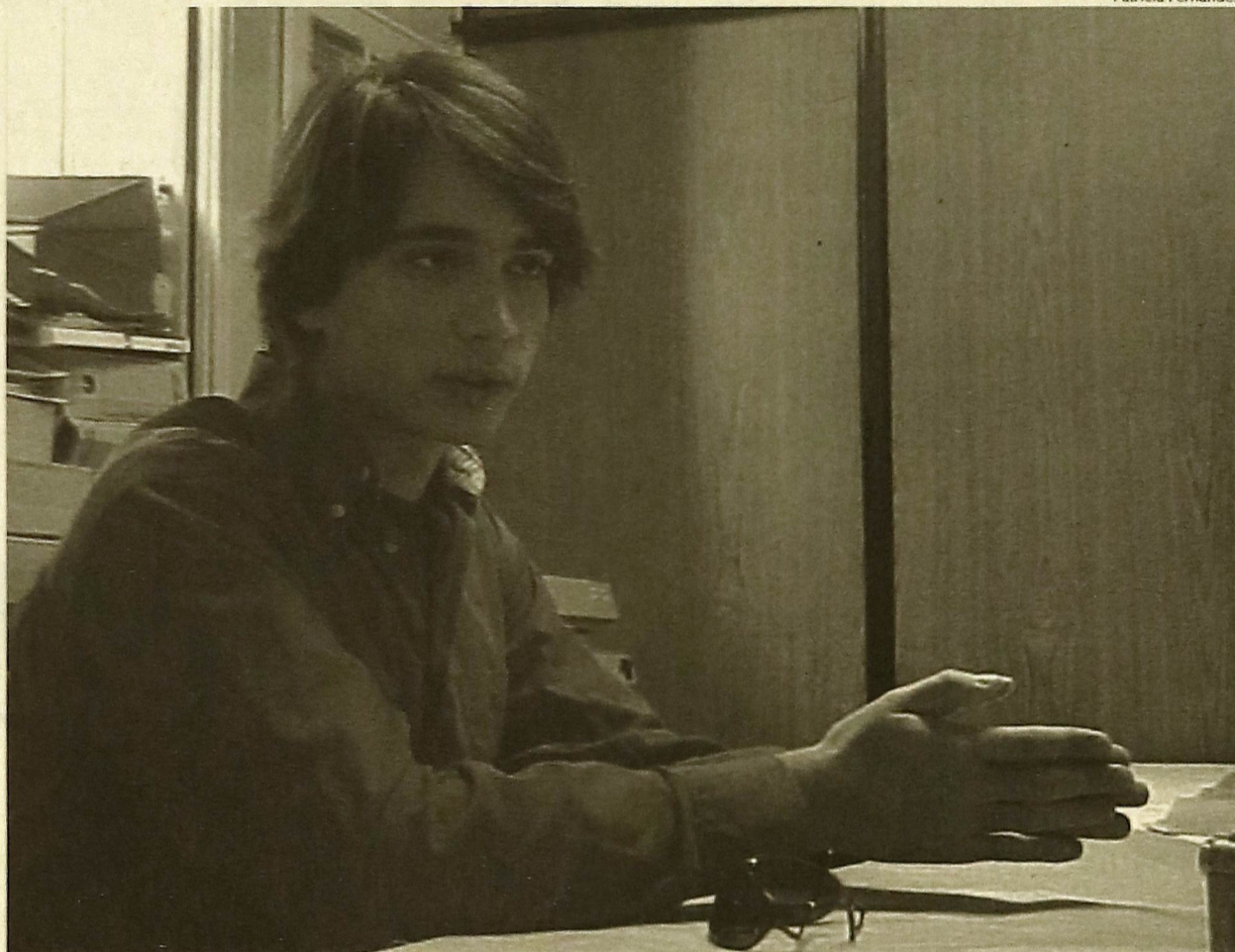

Patrícia Fernandes

borar, em tudo que for necessário, com as estruturas concelhias, distritais e nacionais do CDS-PP. Esse é o nosso primeiro objectivo. Depois, pretendemos intervir, sempre que possível, na vida política do concelho. Queremos apresentar algumas ideias e propostas que sempre foram nossas bandeiras, pretendemos reactivar a concelhia da JP, chamando a nós aquela dinâmica que já houve e se perdeu. Mas queremos, sobretudo, que os jovens se comecem a aproximar mais da política. Queremos mostrar-lhes que a política influencia o quotidiano de todos nós, e se nos debatermos pelas nossas ideias, vamos poder influenciar a nossa vida e a de todos nós.

E que ideias seriam essas?

Algumas delas baseiam-se nas críticas que fazemos à Câmara Municipal de Espinho, como a questão da biblioteca ou o sub aproveita-

mento da Nave Desportiva e Centro Multimeios. Os espinhenses têm muita falta de informação sobre as decisões que são tomadas e não há uma explicação daquilo que levou a determinadas decisões, e isso é fundamental. Creio que estamos perante um executivo velho caduco, gasto e que apenas tem preocupações eleitoralistas. Estamos fartos de cinzentismos.

Em relação às outras juventudes partidárias, como é que a JP pretende funcionar? Alguma é exemplo de actividade?

O que vejo é que não há praticamente actividade nenhuma das outras juventudes partidárias, como também não houve na JP nos últimos anos. Quero mudar isso e sei que já se pensa em formar o Concelho Municipal da Juventude. A JP está completamente aberta à participação nesse concelho, e pela nossa parte, vamos cumprir aquilo que achar-

mos ser possível fazer para reactivar o debate político entre a juventude.

Em relação a colaborações, para já só posso dizer que vamos caminhar por nós e fazer o nosso trabalho. Vamos dar formação política porque esse é também um dos nossos objectivos. Queremos organizar debates e acções de formação política. Creio que isto é fundamental para que as pessoas possam expor e debater ideias. Até porque traz credibilidade à intervenção. De qualquer das formas, nós queremos colaborar em tudo o que for necessário e possível com as outras juventudes partidárias do concelho de Espinho.

Continua ligado à Comissão Distrital da JP de Aveiro. Há ideais e objectivos que irão passar da plataforma distrital para a concelhia?

Há coisas que vão ser organizadas em conjunto. Há actividades, nomeadamente na formação política, e que

fazem todo o sentido, que sejam organizadas em conjunto com Comissão Política Distrital de Aveiro. Iremos organizar os tais debates, acções de formação, vários tipos de actividades que interessam a ambas as estruturas e que podem ser, perfeitamente bem feitas em conjunto.

Há, neste momento, as tais condições necessárias para voltar a lançar as actividades da JP no bom caminho, como atrás referiu?

Nós estamos abertos a isso. Penso que as condições estão reunidas para tal. Tem de haver uma vontade conjunta de diálogo entre o CSD-PP e a JP. Pela nossa parte, ela existe e estão criadas as condições para haver uma aproximação en-

tre as estruturas da Juventude Popular e o CDS-PP. Com as pessoas que faziam parte da lista que foi dissolvida, há um relacionamento absolutamente normal e as eleições foram absolutamente pacíficas. Quem no passado se candidatou, agora não voltou a fazê-lo, não sei bem porquê, mas de resto foi absolutamente normal.

E quanto a uma possível participação na Assembleia Municipal?

Isso é uma questão que tem de ser debatida com o CDS-PP. Mas nós queremos participar na vida do concelho através de comunicados à imprensa. Não haja ilusões porque este é o nosso principal instrumento neste momento. Iremos intervir mediante as necessidades da própria vida política de Espinho. Se de facto for salutar que apresentemos documentos na AM, nós fá-lo-emos com certeza. Esta pode ser uma forma de dar voz activa à JP, e é bom que o CSD-PP perceba isso, pelo que estamos abertos à colaboração e ao trabalho.

Como pretendem aproximar-se dos estudantes e das escolas?

Essa é uma das propostas que vou fazer à minha Comissão Política e ao Plenário Concelhio. Queremos marcar reuniões com as associações de estudantes representantes dos alunos aos concelhos pedagógicos. Vamos ouvi-los e escutar as suas reivindicações, propostas, o que pensam, o que está mal, o que querem mudar e o que podemos fazer para os ajudar. Neste momento, é isso que está previsto. Posteriormente, vamos fazer as nossas propostas. Não vamos fazer propaganda às escolas, vamos apenas ouvi-los porque é isso que nos interessa principalmente.

Ilda Figueiredo representa Aveiro pela CDU

Ilda Figueiredo é a representante do distrito de Aveiro pela CDU. A eurodeputada ficou incumbida de ser a cabeça de lista da CDU, pelo distrito de Aveiro, para as próximas eleições legislativas agendadas para 20 de Fevereiro. Ilda Figueiredo, de 56 anos, tem sido, nos últimos anos, eleita pelo distrito do Porto, de onde é natural e é, até ao momento, deputada no Parlamento Europeu pela CDU. Cargo que abandona agora para passar a representar Aveiro na Assembleia da República.

De notar ainda que nas anteriores legislativas, a CDU não conseguiu eleger nenhum deputado pelo círculo eleitoral de Aveiro.

Manuel Lima

OURO ★ JÓIAS

COMPRA-SE OURO USADO

Telef. 22 732 06 50 • TM 93 642 40 50
E-mail manelinho@net.sapo.pt
Rua 23 • Galerias S. Pedro • Loja J • 4500 Espinho

Finalisão

Ana & Inês, Lda.

Cabeleireiras

RUA 18 N.º 752 - TELEF. 227340461 - 4500 ESPINHO

Seni
o olho

SAPATARIA
um novo espaço a pensar em si

- SAPATOS
- CARTEIRAS
- MALHAS
- ARTIGOS DE VIAGEM
- ACESSÓRIOS

VISITE-NOS!

RUA 14 N.º 637 • 4500-233 ESPINHO • TEL. 227323526

CERQUEIRA FERNANDES

ADVOGADO

Av. 24 n.º 741 s/D
Tel./Fax 22 734 31 29
Tel 22 606 21 16 - Fax 22 606 00 85
2.º e 4.º das 10h às 17h

REAMPAGO
AUTOMÓVEIS
NOVOS E USADOS

Gerência de:
António Santos



TEL. / FAX: 22.732.08.83
TELEM.: 96.700.25.89

RUA 19 N.º 1910 / 20 - 4500 ESPINHO

INFOANIM **PC MAC AMIGA**

Publicidade Assistida por Computador, Lda.

COMPUTADORES
IMPRESSORAS
ANIMAÇÃO 2D / 3D
MULTIMEDIA

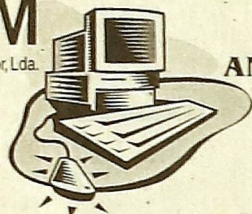

RUA 19 N.º 305 • TELEF. 227312057 • FAX 227312312 • 4500 ESPINHO

RESTAURANTE MARRETA
de Pedro Silva Lopes

Caldeirada e Cataplanas de Peixe
Cataplanas de Tamboril
Açorda e Arroz de Marisco

ACEITAM-SE ENCOMENDAS PARA FORA

Rua 2N.º 1355/1361 • Tel. 227340091
4500 ESPINHO • PORTUGAL

RESTAURANTE BALIZA

RESTAURANTE * CHURRASCARIA * RESIDENCIAL

RUA 62 N.º 37 - RUA 8 N.º 471 • 4500 ESPINHO • TELF. 227340220 / 227340607

Teresa Vieira

ADVOGADA

Rua 18 n.º 582-2.º D
Salas 3 e 4 - Espinho
Tel. 227347514 - Fax 227348640

RESTAURANTE
MARISQUEIRA

O RETORNADO
de Magalhães & Valente, Ld.ª

RUA 23 C/ AVENIDA 2
TELEF. 227342580
4500 ESPINHO

FARMÁCIA TEIXEIRA

Dir. Téc.
DR.ª MARIA TERESA M. PEDROSA

Av.ª 8 n.º 436 - Telef. 227340352 - ESPINHO

JUSTINO GODINHO

LABORATÓRIO DE PRÓTESE DENTÁRIA

Rua 25 n.º 253 - Tel. 227340475
4500 ESPINHO

Romy
cabeleireiro

esteticista • massagista
manicure e pedicure

Rua 31, 330 • 4500 ESPINHO
Tel. 22 732 19 95

Papelaria Azul

- Livros
- Material Escolar
- Valores Selados
- Revistas
- Brinquedos
- Material de Escritório

Rua 19 n.º 825 - Telef. 227343313 - 4500 ESPINHO

Esposo **BELA** Enxovais para Noivas
Comunhões . Lingerie
Interiores para Homem

RUA 12 N.º 589 - TELEF. 227330922 - 4500 ESPINHO

Lady Moda Senhora - Homem
Noivos . Cerimónia

RUA 19 N.º 318 - TELEF. 227330920 - 4500 ESPINHO

CAFÉ * CHURRASCARIA
SOUSA

ALMOÇOS E FRANGOS PARA FORA

Rua 19 n.º 1946 - ANTA - Espinho - Telef. 227347253

STAND S CABRIOLET

RUA 19 N.º 1313/1325 - 4500 ESPINHO
TEL. 227345493 - FAX 227312184
TELEMÓVEL 964003537

FARMÁCIA CONCEIÇÃO
De: Andrade & Ferreira, Ld.ª

DIR. TÉCNICA: *Isabel Maria Andrade Ferreira*

Rua de S. Tiago, 709 - Telef. 227311482 - Silvalde - Espinho

Ribe Cape

13 anos
1991 - 2004

Ao serviço do seu carro
e da sua segurança

Novos serviços de:



CONSULTE-NOS:
Zona Industrial - Silvalde
ESPINHO
Tel. 227321276/227310312
Tlm. 966 272 571

HORTO DA JU
Josefina Dias da Costa Miranda

Flores naturais e secas
Arranjos
Ramos de todos os tipos
Plantas
Enfeites para festas
etc.

Rua 31 n.º 887 - 4500 ESPINHO - Tel. 227310707

proposta

MOBILIÁRIO, ARTIGOS DE DECORAÇÃO E CORTINAS

- Rosenthal StudioLine
- Alessi
- Stelton
- Salviati
- Rosle
- Legnoart
- Mesa
- Evasolo
- Nuno Fritz
- Poliform

LISTAS DE CASAMENTO
PROJECTOS DE DECORAÇÃO

Rua 18 n.º 622 - 4500 ESPINHO - Telef. 22 7320009 - Fax 22 7314875

PSD reclama estado da educação

O Partido Social Democrata está descontente com o momento actual da educação no concelho de Espinho. Depois de uma análise às escolas do concelho, o PSD reclama que o Conselho de Educação não funciona, a manutenção está em falta e o novo orçamento não contempla melhorias nesta área.

Patrícia Fernandes

O PSD tem vindo a analisar o estado do concelho e, por essa razão, o partido dividiu-se em vários grupos de estudo. Desta vez, o grupo de estudos para a saúde, apoio social e educação decidiu analisar esta última área, visitando as escolas do concelho. Após a conclusão do primeiro período de aulas, os social-democratas estão descontentes com o actual estado da educação do Conselho de Espinho. Por exemplo, reclamam do "não funcionamento" do Conselho Municipal de Educação. Concelho esse que é "presidido pelo Presidente da Câmara e que é um órgão autónomo de coordenação e consulta do Concelho em matéria de educação. Para além da sua constituição e tomada de posse em 10 de Fevereiro do corrente ano, nada mais se conhece e, o órgão por excelência, adequado para a abordagem e resolução dos problemas da educação no concelho, simplesmente não funciona porque o seu Presidente não mais o convocou". Este conselho "não funciona, ao contrário do que acontece já numa grande maioria dos concelhos do País", reclamam.

Recorde-se que o Conselho Municipal de Educação visa a promoção, a nível municipal, da coordenação da política educativa, articulando a intervenção, no âmbito do sistema educativo, dos agentes educativos e dos parceiros sociais interessados; a análise e acompanhamento do funcionamento do referido sistema, e a proposta de acções consideradas adequadas à promoção de maiores padrões de eficiência e eficácia do sistema educativo.

Escolas primárias sem aquecimento

O alegado não funcionamento do Conselho de Educação é apontado pelo PSD como a causa para "algumas situações pelas quais, neste momento, algumas escolas do Concelho estão a ter de enfrentar, desde a falta de verbas para a satisfação das necessidades mais básicas até, por exemplo, à falta de aquecimento nas escolas primárias do concelho".

De acordo com o grupo de estudos do PSD para a área da educação, "as verbas atribuídas aos agrupamentos,



PSD pretende que seja dada maior atenção à educação

segundo se sabe, ficam longe de satisfazer as necessidades mais básicas de todas as escolas de cada agrupamento, provocando situações em que, máquinas fotocopiadoras e outros equipamentos fundamentais ficam por reparar durante mais de um ano, a aquisição de equipamento didáctico é impossível, havendo escolas que, se o têm, tem mais de 15 anos de existência, pequenas reparações, ou são feitas pelos pais ou então a resolução dos problemas demora uma eternidade. A última e, provavelmente mais curiosa intervenção por parte da Câmara, é a retirada do aquecimento a gás das escolas, proibido por Lei, e a sua não substituição por outras formas de aquecimento. Isto é, a Lei determina que equipamentos de queima a Gás não podem, por razões de segurança, encontrar-se no interior das escolas e, a Câmara, em vez de os substituir por outro tipo de aparelhos mais seguros, como os conhecidos aquecedores eléctricos a óleo, pura e simplesmente deixa as crianças de mais tenra idade ao frio e sem qualquer outro tipo de solução, na mais completa insensibilidade".

Ao contestar, os social-democratas alegam que, "da parte dos serviços, ouve-se dizer que a solução seria a de instalar aquecimento central que, na nossa opinião seria uma ótima solução mas que, de acordo com as ver-

bas previstas para a educação para este e para os próximos anos, pura e simplesmente, nunca será posta em prática. Conhecem-se, neste momento, casos em que são os próprios pais a resolver a questão do aquecimento nas escolas primárias, colocando os seus próprios aquecedores a óleo, para que os seus filhos tenham um mínimo de conforto. Estamos certos de que não é deste tipo de actuação, por parte desta Câmara, que a comunidade escolar precisa".

"Orçamento não é favorável à educação"

Relativamente ao orçamento, que foi recentemente apresentado em reunião de câmara e que vai ser apresentado à Assembleia Municipal, o PSD afirma que "não augura nada de bom para a educação no Concelho". E explicam a afirmação, afirmando que "a redução das verbas orçamentadas para o próximo ano, comparativamente com as deste ano, sofrem uma redução de mais de 60%. A conclusão é óbvia. Se no ano transacto, praticamente nada se fez, para o próximo ainda menos se fará, agravando ainda mais as dificuldades das escolas".

Para exemplificar, o PSD diz que "chega ao cúmulo de, por exemplo, para a criação de parques infantis no município, prever uma verba de 500€, a qual, como é consabido, não chega se-

quer para reparar os problemas do actual parque infantil. E já que falamos deste, vale a pena visitá-lo, e verificar como, neste aspecto, Espinho está mal servido. Existe apenas um no Concelho e,

sem necessidade de ir muito longe, vamos encontrar freguesias de concelhos vizinhos com parques infantis, que, em relação a este, estão muitíssimo melhor equipados e tratados".

Arquivo

"PS investe em obras de fachada"

O PSD entende que "a construção da Biblioteca Municipal continua a adiar-se, prevendo-se que, em ano de eleições, algum fogacho seja lançado, no sentido de, mais uma vez, iludir a população dado que, o financiamento definido no orçamento do próximo ano, não permite ainda a sua construção".

Nas críticas, o partido laranja vai mais longe, afirmando que "aparentemente, o executivo socialista vai, mais uma vez, durante o próximo ano, investir em obras de fachada, festas, emissão de boletins municipais publicitando a imagem do Presidente, pagos pelos contribuintes, e cuja legalidade pode até vir a ser posta em causa, à custa do sacrifício de áreas tão importantes como a educação, esquecendo por completo os verdadeiros interesses e necessidades da população do concelho, em benefício do seu interesse pessoal em perpetuar-se no poder. Assim não. Exigimos para Espinho, muito mais e melhor que isto".

PRAIAGOLFE hotel
★★★★
ESPINHO

venha conviver! cantar, dançar, brilhar...
réveillon '04'05

Condições especiais de estadia

Condições especiais para grupos

[consulte-nos]

Animação com a famosa
"Banda da Praça"

Reserve já a sua mesa!

Rua 6, 4500-357 Espinho, Portugal
Tel.: +351 22 7331000 · Fax: +351 22 7331001
reservas@praiagolfe.com
www.praiagolfe.com

FUNERÁRIA N.^a SR.^a D'AJUDA DE SANCEBAS E LUÍS ALVES

- FUNERAIS
- TRASLADAÇÕES
- CREMAÇÕES

Perfeição e rapidez em todos os trabalhos concernentes ao ramo

SERVIÇO PERMANENTE

Rua 20 n.º 887 • Tel. 22 734 51 29 • ESPINHO



ESCOLAS DE CONDUÇÃO

Espinho: Rua da Ponte de Anta (EN 109) N.º 190
Edif. Monte Lírio - Telef. 22 732 4263

Santa Maria: Rua do Alecrim, 360 - VERGADA - MOZELOS
Telef. 22 764 2968

ENSINO DE QUALIDADE "NOVAS VIATURAS"

SALÃO CABELEIREIRO

TERESA PIRES

Manicure - Pedicure

Teresa Maria Dias Pires

Boas Festas e Feliz Ano Novo

Rua 14 n.º 1017 - Telef. 227313935 - 4500 ESPINHO

RESTAURANTE MAGAMAR

ESPECIALIDADES
Bacalhau à MAGAMAR
Peixes Grelhados
Espetada de Marisco
Sopa de Peixe



PORENCOMENDA
Caldeirada de Peixe
Feijoada de Marisco
Arroz de Marisco
Feijoada de Polvo

AV. JOÃO DE DEUS, 1484 - ESPINHO - TELEFONE: 227 320 262 - TELEMOVEL 818 108 270

Vasco Luís Bastos Serra
Calista Diplomado



Rua 19 n.º 405 - 1.º
Sala D
4500 Espinho
Telef.: 22 731 1102



**VENHA CONHECER
AS CONDIÇÕES
QUE TEMOS PARA SI!**

SEDE - PORTO • AGÊNCIAS - PORTO e GRIJÓ
ESCOLAS - PORTO, GONDOMAR, GAIA, SANTO TIRSO e
ESPINHO (RUA 19 N.º 448 - TELS. 227340848 / 227345955)

Restaurante PARAÍSO

Manuel Moreira Vieira, Lda.

ALMOÇOS - JANTARES

ESPECIALIDADES

Cozido à portuguesa - Vitela assada - Bacalhau na brasa

Rua 66 n.º 141 - Tel. 22 732 02 44 - 4500 ESPINHO

Casa das Chaves

F. S. SILVA

Fazem-se Chaves e consertam-se Fechaduras,
Cofres de todos os tipos. Fechaduras de segurança.
Chaves por código.

Amostragem de Fechaduras

Rua 23 n.º 444 - Tel. 22734 27 35 - 4500 ESPINHO

Estores Outeiro

Colocação e Reparação de Estores
e Percianas de todos os tipos

Augusto Pereira do Outeiro

OFICINA / RESIDÊNCIA

R. Pinhal Quinta - ANTA - Tel. 22 734 57 56
4500 ESPINHO



**TALHO
RUA 15**

José Teófilo S. Fonseca
Gerente

Oferecemos
qualidade
e bom serviço
com o máximo
de higiene

COMÉRCIO DE CARNES J. OLIVEIRA
Carnes frescas e fumadas

Rua 15 n.º 268 - Tel. 227321038 - 4500 ESPINHO



ROPICANA

CONFETARIA • CAFE • SNACK-BAR

AGENTE AUTORIZADO

totobola
totoloto



EDP

S.M.A.S.



RUA 19, 815 - ESPINHO
TEL. 227344915

GARAGEM CENTRAL DE ESPINHO, LDA.

MECÂNICA
GERAL

LUBRIFICAÇÕES

ESTAÇÃO
DE SERVIÇO
(LAVAGEM
MANUAL)

REPARAÇÕES

MONTAGEM
DE PNEUS

Rua 62 n.º 607
Telef. 227341134
4500 ESPINHO

Café e Confeitaria

PALMEIRA



Neste espaço V. Exa. encontra especialidades em Pão
de Ló, Bolo Rei, Francesinhas, Cachorros, Pregos, Cachitos,
Pastelaria Variada e Pão Quente

Deseja-lhe Festas Felizes

RUA 22 N.º 285 - TELEF. 227313030 - ESPINHO

**JOSÉ DOMINGUES
PEREIRA**

Técnico de Contas

ESCRITÓRIO
Rua 12 n.º 780
Telef. 227310361
4500 ESPINHO

Loli - Biju MODAS

Alberto Tavares

PRONTO-A-VESTIR
PARA HOMEM E SENHORA

Rua 19 n.º 230 - Tel. 227343711 - 4500 ESPINHO

Leo Clube atinge mais um objectivo

A Campanha da Sacca, que vai já na 11ª edição, foi coroada de êxito este ano. Esta iniciativa de solidariedade, que é da responsabilidade do Leo Clube de Espinho, correu de uma forma "excelente". Quem o garante é Nádia Veiga, a presidente da instituição.

Na semana passada, foi a altura da feitura dos cabazes que foram entregues às famílias escolhidas na passada sexta-feira. Embora este ano a Campanha da Sacca não se ter estendido à Vila de Anta, o resultado foi

bastante positivo.

De recordar que esta campanha pretende recolher o maior número de géneros que posteriormente são entregues a famílias consideradas com dificuldades económicas. A intenção é que todos tenham a oportunidade de viver um Natal com as condições básicas. Para tal, umas semanas antes do Natal, os membros do Leo Clube saem à rua para colocar em cada casa uma sacca que, posteriormente, deverá servir para todos contribuírem com alimentos, ou outro

tipo de oferendas. Passa-se depois à recolha das sacas e à feitura dos cabazes.

Nádia Veiga conta que "há pessoas que perguntam se podem dar peças de vestuário, mas nós preferimos alimentos. Se quiserem doar vestuário, nós indicamos a paróquia". Por essa razão, a presidente do Leo Clube de Espinho afirma que "as doações em termos de vestuário foram muito poucas. Houve a preocupação de dar alimentos".

Quanto à lista das famílias carenciadas, não é

produzida por esta instituição, mas sim pelas Vicentinas. Desta forma, a informação é relativa ao número de crianças, idosos e número de pessoas do agregado familiar. Após estarem concluídos, os cabazes são entregues às famílias pelas Vicentinas.

Nádia Veiga conta ainda que, quando entregam e recolhem os cabazes, é habitual nesta altura as pessoas indicarem famílias necessitadas. Quando isso acontece, "apontamos o nome da pessoa e morada para depois podermos ajudar".

Festa de Natal do Centro Comunitário de Anta

Marta Bigail

A Escola EB 1º Ciclo Anta 3 serviu de palco para a festa de Natal do Centro Comunitário da Ponte de Anta, da Cerciespinho.

Antes de começar o espectáculo, os presentes puderam ver os trabalhos dos idosos de Artes que apresentaram diversas peças em tela, bonecos em barro e cerâmica. Houve também uma queremse dos elementos de Mediação Social, constituída por senhoras desempregadas ou donas de casa, que durante toda a festa estiveram a vender bolos confeccionados por elas próprias. Paralelamente, foi possível ver também uma exposição de cartazes fotográficos ilustrativos das actividades levadas a cabo pelos membros do Centro Comunitário da Ponte de Anta feitas ao longo do ano.

O espectáculo de variedades, esse foi constituído por algumas pequenas peças de teatro das crianças e

joventos do Atelier de Teatro, uma demonstração de capoeira, exibição de aeróbica para adultos, e dança moderna e clássica por um grupo de crianças e joventos.

Posteriormente, antes da festa terminar, dois elementos do grupo de teatro sortearam, entre os presentes, alguns prémios que conseguiram angariar junto dos comerciantes de Anta e Espinho. As festividades não terminaram sem antes o Pai Natal entregar brinquedos aos mais novos e doces aos adultos.

O organizador do evento, Lino Rodrigues, do Centro Comunitário da Ponte de Anta, explicou que a festa de Natal foi "um momento em que o centro pôde mostrar, aos presentes e à população em geral, todas as actividades que têm vindo a ser feitas ao longo do ano". De entre os presentes, estiveram o presidente da Junta de Freguesia de Anta, Napoleão Guerra, e Paula Beleza, representante da Segurança Social de Espinho.

Dimensão SER comemorou Natal

Elisa Silva

No passado domingo, a Dimensão SER realizou, em Anta, a festa de Natal para os utentes portadores de deficiência que fazem parte da associação. Do programa da festa fizeram parte vários momentos culturais, entre os quais poesia, leitura de vários poemas, memorização e teatro de sombras. Com estes diversos aspectos culturais, o vasto grupo de jovens da associação tinha como principal ideia, mostrar a todos as pessoas presentes, o que é o Natal. Para completar ainda mais esta situação, foi feito um teatro, que tinha no enredo como principal protagonista uma avó, que na realidade era uma avó de um deficiente da associação, que contava uma história em que falava sobre o Natal. Intercalado com isto, foi feita ainda a leitura de um poema de Miguel Torga, com alusão a esta época festiva, surgindo depois o teatro de som-



Mostrar o significado do Natal foi o objectivo da instituição

bras. A peça terminou com o jogral, isto é um poema em que todos os jovens que fazem parte do grupo da associação participaram e no qual se quis passar uma mensagem de paz, fraternidade e igualdade de direitos

para todos. A festa terminou com uma canção final dedicada a todos em geral, que tinha como principal objectivo, realçar a importância da confraternização entre as famílias e que serviu também para trazer algu-

ma animação à própria associação em si. Depois, ainda houve tempo para dançar e para trocar presentes entre todos. Para o próximo ano, a Dimensão SER promete continuar a realizar novas e diversas actividades.

Festa de Natal da Escola da Marinha I

Pai Natal chegou mais cedo

Elisa Silva

Na passada sexta-feira, a Escola da Marinha 1 realizou, no Salão dos Leões Bairristas, a habitual festa de Natal. A "casa" esteve cheia ou não fosse esta iniciativa motivo de interesse por parte de pais e familiares dos diversos alunos que estudam na instituição escolar. A Associação de Pais participou na organização da festa para a aquisição de presentes e venda de rifas.

Maria do Céu, coordenadora da escola, mostrou-se

muito satisfeita com a realização desta iniciativa, referindo que "valeu a pena todo o esforço e empenho, como tal o balanço é muito positivo". Questionada sobre qual o principal objectivo da festa, a coordenadora referiu que "a escola e os responsáveis tinham como principal intenção fazer com que o maior número de pais estivesse presente, para que pudessem ver os seus filhos a participar nesta iniciativa, nomeadamente nesta altura do ano". Maria do Céu aproveitou ainda a ocasião para agradecer à Associa-

ção de Pais, pela forma como têm trabalhado e colaborado nas diversas actividades que a escola tem vindo a fazer e para realçar a atitude dos alunos da escola, que de acordo com a coordenadora, estão mais "responsáveis e com um comportamento melhor a cada dia que passa".

A noite foi animada e começou com a representação por parte dos alunos de uma peça de teatro denominada "Auto de Natal", terminando com o "Natal das Bruxas". Todas as crianças da escola, desde o pré-escolar até ao 4º ano,

participaram na peça, na qual ao longo da representação foram introduzidas diversas canções. No final da festa, e quando todos pensavam que estava na hora de ir embora, deu-se ainda a apresentação dos Janeireiros, um grupo de Esmoriz, que dançou, cantou e animou também a festa da Escola da Marinha 1. Ainda antes de irem embora, os alunos foram às respectivas salas de aula da escola para buscar o sapato que tinham lá deixado e o presente que entretanto o Pai Natal deixou aquando da passagem.

Academia de Música de Espinho Audição de Natal

A Academia de Música de Espinho realizou na sexta-feira e sábado, no auditório da Junta de Freguesia de Espinho, audições de Natal.

No sábado actuaram grupos de classes de conjunto, designadamente, o Coro Infantil de iniciação musical, o Coro Infantil básico, o Coro Juvenil, a Orquestra Juvenil, o Grupo de Cordas e o Coro dos Amigos da Academia de Música de Espinho.

Do repertório fizeram parte várias músicas tradicionais de Natal e outras de Henry Purcell, J. Haydn, Colin Evans, Johann Pachelbel, Giacometti/Lopes-Graça, D. Pedro de Cristo, Fernando Lopes-Graça, Virgílio Pereira e o Cancioneiro Popular do Baixo Alentejo.

Até ao fecho desta edição, decorria a terceira e última audição da Academia de Música.

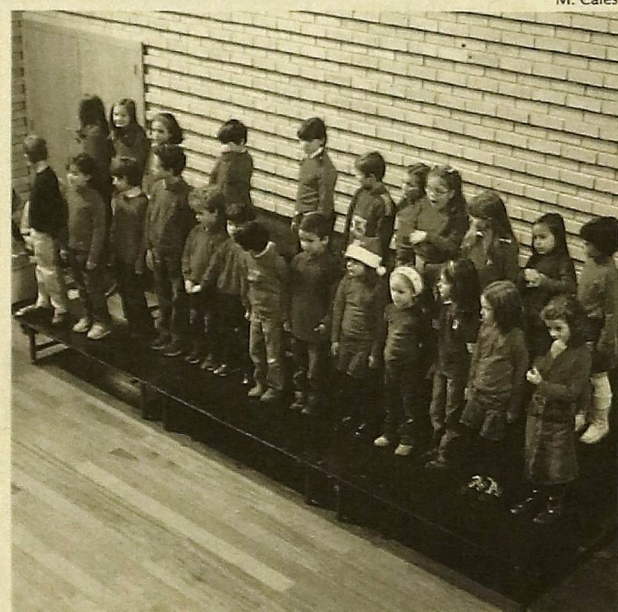

M. Cales

Horto de Espinho

de Anabela Cristina Belo Zenha

Casa Fundada em 1899

Desija a todos os seus clientes
Bom Natal e Feliz Ano Novo

Rua 19 nº 270 - Telefone 227 340 182 - ESPINHO

Natal 2004

Comércio tradicional continua em crise

Marta Bigail

Com requalificação urbana ou não, com animação natalícia da Associação Comercial ou sem ela, as vendas do comércio tradicional de Espinho parecem continuar em crise. As vendas de ano para ano continuam a baixar e os preços não conseguem competir com os praticados pelas grandes superfícies comerciais.

No bazar "Havaneza", Álvaro Oliveira conta que até ao momento as vendas de Natal têm corrido "muito mal. A crise é grande porque o poder de compra das pessoas diminuiu substancialmente". Os brinquedos que vende na loja "não são um bem de primeira necessidade, mas nesta quadra é diferente. Mas a crise é tão grande que a maioria das

verbas das famílias vão para artigos alimentares". A concorrência das grandes superfícies "leva-os a fazerem descontos impensáveis".

A requalificação urbana trouxe "uma cidade um pouco mais bonita, mas as pessoas não fazem mais compras por causa disso. Deviam ter começado pelos parques de estacionamento. Quanto às actividades da Associação Comercial de Espinho, Álvaro Oliveira diz que as achou "engraçadas, mas foi mais ou menos a mesma coisa que o ano passado".

Falta de estacionamento prejudica

Henrique Loureiro da "Sapataria Loureiro" partilha da mesma opinião e constata que as vendas em 2004

"desceram cerca de 60% em relação a 2003. O poder de compra diminuiu bastante e o estacionamento em Espinho também está horrível". Ao que aponta, "a requalificação urbana só piorou a situação do comércio. Os clientes dizem que "nunca têm lugar para estacionar e acabam por se ir embora. Os preços, esses continuam sensivelmente na mesma". As actividades da Associação Comercial "não adiantaram de nada. Só trouxeram garotada para aqui para brincar. Não são eles que compram".

Preços mais competitivos

A vendedora do estabelecimento comercial "Parabéns", Cristina Pinho, explica que também neste caso

as vendas "não têm corrido grande coisa. Em relação ao ano passado não foi muito melhor. Embora em 2003 tivesse havido obras, não foi muito mais além de aquilo que se podia prever". A vendedora concorda que a crise económica é geral e não afecta só o comércio tradicional. No entanto, sublinha as preferências pelos centros comerciais por estes possuírem "melhor estacionamento e as praças da alimentação. As obras no centro da cidade acabaram por não trazer muitas vantagens como se pensava porque o estacionamento é extremamente complicado na cidade". A animação natalícia nas ruas "não sei se ajudou a trazer mais pessoas para Espinho, mas pelo menos sempre dá um tom mais alegre e diferente".

Aceita as nossas sugestões?

Magda Guedes

Se Natal é tempo de alegria, paz, amizade, família e de prendas, muitas vezes, nesta época podem também surgir alguns problemas. A crise que o país atravessa afecta milhares de portugueses e nem sempre há dinheiro para dar as prendas. Por outro lado, a decisão dos presentes pode ser um outro problema.

O MARÉ VIVA foi fazer as compras de Natal, ao comércio local, e deixa aqui as suas sugestões. Prendas para ela não é fácil decidir. Vestuário, artigos de decoração, bijuterias ou um perfume, "Romance" de Ralph Lauren, "Eau de Dolce Vita" da Christian Dior ou "Fragile Woman" de Jean Paul Gaultier são algumas das sugestões.



Para ele é sempre mais complicado, mas há sempre soluções, como artigos de escritório, bebidas e, para os mais vaidosos, peças de vestuário ou perfumes. As opções são "Aqua di Gió pour Homme", "Boss Bottled" e "Quasar" de J. Del

Poso.

Para os mais pequenos, ouvimos aquilo que eles desejam: Barbie telemóvel, carrinho de gémeos do Nenuco, jogos para o Gameboy ou para a Playstation, o DVD do "Harry Potter e o Prisioneiro de Azkaban".

Se quer ajudar e ser solidário, porque não um postal da Unicef, a vela da Cáritas, o Swatch Ursinhos ou o bebé da Jaccadi. É sempre uma forma de dar alegria a duas pessoas ao mesmo tempo.

Os livros e os CD's são sempre presentes ideais, para ele e para ela. Quanto aos livros, o MARÉ VIVA sugere "O Código de Da Vinci-edição especial ilustrada" de Dan Brown, "Eu Hei-de Amar de Novo", a mais recente obra de António Lobo Antunes e "A Filha do Capitão" de José Rodrigues dos Santos. "Norte" de Jorge Palma, "Do They Know It's Christmas", de Band Aid 20, e "How to Dismantle An Atomic Bomb", dos U2, são as nossas sugestões musicais.

Inquérito de rua

Quais são os seus desejos para 2005? Como correu 2004? Gosta das decorações natalícias de rua? Prefere fazer as compras de natal no comércio tradicional ou em grandes superfícies?

Elisa Silva

M. Cales

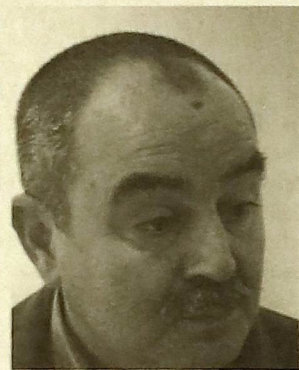

João Calix - 46 anos
Militar

Para 2005 e para o Natal gostaria em especial que houvesse muita paz e muita tolerância. Relativamente a 2004, acho que no geral foi um ano muito estável. Gosto das decorações natalícias de rua. Quanto mais simples forem, mais bonitas e atractivas são. Ou seja, elas atraem mais pessoas e vê-se mais gente a passear nas ruas. Sobre as compras de Natal, prefiro sem qualquer dúvida, fazê-las nas grandes superfícies, sobretudo devido à comodidade que é. O que, por vezes, não encontramos tão regularmente no comércio tradicional.

Para 2005 estamos a precisar de um bocadinho mais de paz, emprego, harmonia e solidariedade. Para o Natal gostaria que houvesse mais união das famílias, que é um aspecto muito importante e que devia ser mais valorizado nesta data. O Natal para mim é sobretudo paz e união. Relativamente a 2004, foi positivo. Adoro as decorações de Natal e gosto sobretudo de passear à noite. A iluminação e a música ajudam-nos a sentir mais o espírito natalício e isso leva-me também a fazer as compras de Natal no comércio tradicional. Nas grandes superfícies é tudo muito concentrado e não tem tanta graça.

Se quer ajudar e ser solidário, porque não um postal da Unicef, a vela da Cáritas, o Swatch Ursinhos ou o bebé da Jaccadi. É sempre uma forma de dar alegria a duas pessoas ao mesmo tempo.

Os livros e os CD's são sempre presentes ideais, para ele e para ela. Quanto aos livros, o MARÉ VIVA sugere "O Código de Da Vinci-edição especial ilustrada" de Dan Brown, "Eu Hei-de Amar de Novo", a mais recente obra de António Lobo Antunes e "A Filha do Capitão" de José Rodrigues dos Santos. "Norte" de Jorge Palma, "Do They Know It's Christmas", de Band Aid 20, e "How to Dismantle An Atomic Bomb", dos U2, são as nossas sugestões musicais.

M. Cales



Carla Sousa - 32 anos
Monitora de informática

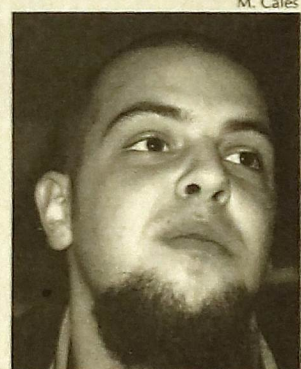

Hélder Saleiro - 22 anos
Estudante

Relativamente às compras, gosto mais de as fazer no comércio tradicional. Aí, pode não haver tanta variedade de escolha, mas consigo encontrar coisas mais peculiares.

No próximo ano, desejava que não houvesse tanta ganância e tanta mesquinhez, para que toda a gente pudesse ter uma vida mais feliz. 2004 foi um ano positivo, já que consegui concretizar alguns dos projectos que tinha em mente. Não gosto muito das decorações natalícias de rua. Podiam ser um bocadinho mais bonitas. Devia haver mais criatividade e mais dinheiro para se aplicar neste tipo de decorações. Relativamente às compras, gosto mais de as fazer no comércio tradicional. Aí, pode não haver tanta variedade de escolha, mas consigo encontrar coisas mais peculiares.

Natal para os idosos

A Câmara Municipal de Espinho em colaboração com os Samaritanos organizou uma festa de Natal para os mais idosos, no sábado à tarde, na Nave Polivalente, onde a animação e as prendas não faltaram.

O Grupo Instrumental do Coral da Justiça do Porto animaram esta festa e segundo a organização dos Samaritanos o objectivo foi proporcionar um bom momento aos idosos.

Esta organização dos Sa-

maritanos deverá desenvolver e colaborar na área social já no próximo, pelo menos este é um dos desejos para 2005.

A par disso, no passado domingo, houve muita animação pelas ruas da cidade. Pai Natal insuflável à porta da câmara e um comboio que percorre toda a cidade são outros dos atractivos escolhidos pela Associação Comercial, em conjunto com a câmara espinhense, para este Natal.

SO
Cabeleireiro & Estética
Susana Oliveira Cabeleireiros
deseja a todos os clientes e amigos um Feliz Natal e um Próspero Ano Novo
Rua 8, No. 291 - ESPINHO - Tel: 22 7327201

FILOMENA MAIA GOMES
ADVOGADA
ESCRITÓRIOS
Rua Júlio Dinis, 778 - 4.º Dt.º
Telef. 226098704 / 226098873
Fax 226003436 - 4000 PORTO
f.maiagomes-1367p.adv.ao.pt
Rua 19 n.º 343
4500 ESPINHO

Feliz Natal
Merry Christmas
Merry Christmas
Via 12
moda
rua 12, nº 580 - Espinho

RESTAURANTE SNACK-BAR
concha do mar
MARISQUEIRA CAFÉ
Gestora de Augusto Neves
MARISCO VIVO EM AQUÁRIO PRÓPRIO
BIFE NA PEDRA - Uma delícia a não perder!
Deseja a todos os seus Clientes e Amigos um Feliz Natal e um Próspero Ano Novo
AV 24 Nº 827 - 4500-201 ESPINHO - TEL. 227341630 - FAX 227320766

Já decidiu onde vai passar a última noite do ano?

A cidade espinhense já se está a preparar para receber mais uma noite de passagem d'ano. Um pouco por todo o lado, os ba-

res, discotecas, restaurantes e outros estabelecimentos preparam-se para abrir as portas para a última festa do ano.

Patricia Fernandes

Apesar de não ser em grande número, há na cidade de Espinho locais para todos os gostos e também para todas as bolsas.

Apesar de não poderemos anunciar todos os locais, apresentamos as nossas propostas para uma passagem d'ano nos locais mais frequentados da cidade.

Cafés e bares para todos os gostos

Dentro dos locais que são mais acessíveis às carteiras, dividimos pelos cafés/bares e as discotecas. Por exemplo, no JD/café o reveillon vai ser marcado pelo espectáculo "Venha Recordar os Anos 80 e 90!". A noite começa às 23h00 e o espaço vai ser preparada para ter uma área destinada à dança. Para animar a noite no JD/café foi convidado um DJ incumbido da Sessão Especial, com música dos anos 80 e 90.

O fogo de artifício não foi esquecido pela organização, que, como manda a tradição, começa às 24h00. Duas horas depois há a oferta de aperitivos e Bolo Rei. Os preços são bastantes acessíveis comparativamente com outros locais. Ou seja, o consumo mínimo com lugar sentado para adultos está estipulado em oito euros, enquanto que as crianças pagam cinco euros. De realçar ainda que os preços em geral terão um ligeiro aumento.

Além do JD, há ainda outros estabelecimentos que, como habitual, abrem as portas ao fim-de-semana para a animação. Desta vez a noite será diferente uma vez que se trata da passagem d'ano. Por exemplo, há a Petisqueira Viela e a Cervejaria Beer and Beer, ambos situados entre as ruas 6 e 27. Estado Líquido, na Avenida 8, entre a 25 e a 23; o Aqua, situado no Edifício São Pedro; Flash, em frente à Estação de Caminhos de Ferro do lado poente, e o Dolché, próximo do estádio do Sporting de Espinho são outras opções. Grande parte destes estabelecimentos não têm consumo obrigatório.

Também o Centro Lusovenezuelano tem tudo preparado para a noite de 31 de Dezembro que vai ser animada pelo Grupo Musical Tráfego. A entrada varia entre os sócios e os não sócios, isto é, 15 euros e 33 euros, respectivamente. No entanto, as crianças até aos doze anos não pagam. Requisito essencial é que as inscrições deverão ser feitas com um número mínimo de 6 pessoas e máximo de 10, com data limite até 28 de Dezembro. O preço inclui duas garrafas de champanhe por mesa, Bolo Rei e cinco pratos de aperitivos.

Discotecas com situações diferentes

As discotecas estes ano apresentam um cenário bem diferente do habitual, falando da "Studio 55", do "Dou-

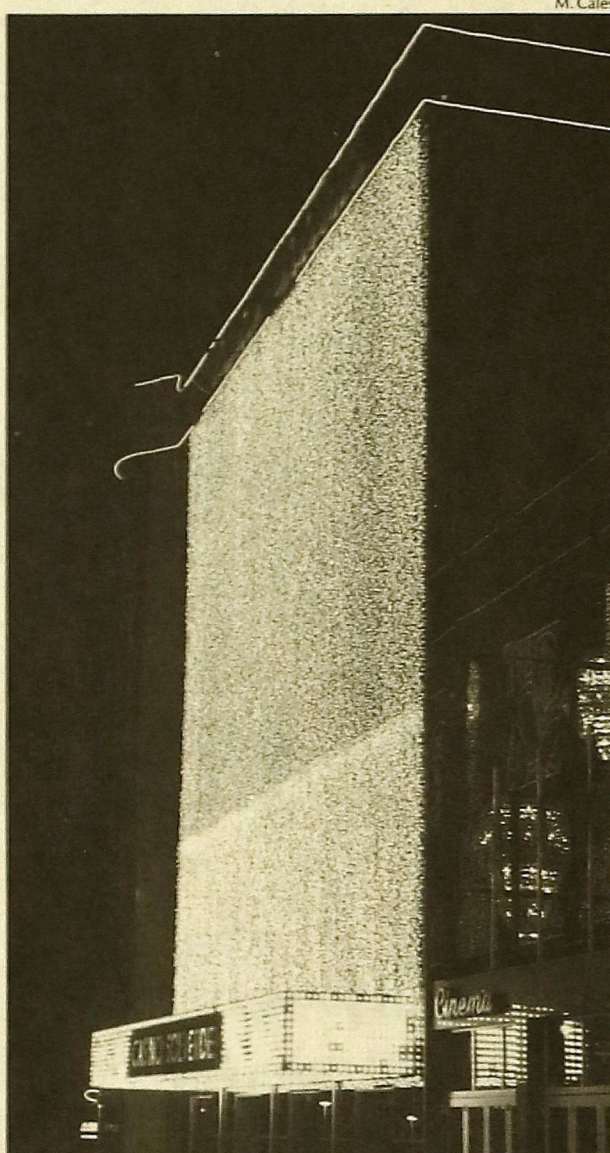

Espinho oferece locais para todas as bolsas e gostos

ble O" e também do Karting de Espinho. Por exemplo, no "Double O", à partida nada está preparado para a passagem d'ano. Isto porque, contactado pelo MARÉ VIVA, o até agora dirigente

do estabelecimento garantiu que já não é o responsável pelo "Double O". Assim sendo, aparentemente as portas vão continuar fechadas no dia 31, como tem vindo acontecer até ao mo-

mento.

Quanto ao Karting de Espinho, ao contrário dos anos anteriores, não tem consumo obrigatório. Ou seja, quem decidir passar lá a última noite de 2004 e primeira de 2005, só pagará o que consumir. A música vai ser de discoteca e será oferecido o champanhe.

Quanto à Studio 55, ao fecho desta edição os proprietários estavam reunidos para preparar a passagem d'ano. No entanto, Carlos Azevedo adiantou que vai haver um show de pirotecnia. A grande aposta deste ano é mesmo a selecção do ambiente, sendo que vão ser feitos contactos antecipadamente. Quanto ao preço, à partida é de 20 euros.

Propostas mais dispendiosas

Para os que não se importam em gastar um pouco mais nesta altura do ano, o Hotel Praia Golfe ou o Casino de Espinho são os lugares ideais.

O primeiro oferece vários programas. Por 210 euros, por pessoa, tem direito ao jantar de gala e à dormida no dia 31, enquanto que por mais 20 euros dá direito ainda ao almoço buffet de Ano Novo. Quanto ao terceiro programa, trata-se de duas noites no Hotel, com dois jantares, um deles o de Gala, e ainda o almoço buffet de Ano Novo. Isto tudo por 275 euros. Se for mais uma noite, bem como um terceiro jantar,

os números sobem para os 310 euros. O jantar de Gala incluiu Cocktail de Boas Vindas, agasalho de Lagosta e Gambas, Aveludado de Espinafres com Pinhões, Filet de Robalo com Pimenta Vermelha, Tornado à Praia Golfe, Delícia de Maracujá e Manga com molho chocolate e café. Oferece ainda Queijo da Serra e Café. Para beber há o Vinho Verde Muralhas, Vinho Maduro Branco, Maduro Tinto, Espumante Rapseira Reserva Meio Seco e Digestivos. De madrugada é servido Caldo Verde e Bola de Carne. Falando da animação, no Praia Golfe vai poder jantar e dançar ao som da "Banda da Praça". Quem optar só pelo jantar, o preço por pessoa é de 175 euros. Fato escuro ou Smoking são recomendados pela direcção.

Quanto ao Casino de Espinho, há também programas diferentes. No Salão Atlântico, vai subir ao palco o espectáculo "The Magic Platters". Para a animação musical vai ainda estar presente André Sarbib e António Serrano, Triunvirato, Solverde Big Band, Cotton Club Big Band e All in One. Incluindo o jantar, cada pessoa terá de pagar 250 euros.

Já no Restaurante Bacará, o destaque é para o show "O Rei Dança". Além deste espectáculo, Miguel Braga e Diana Basto, Triunvirato, Chattanooga Big Band e Speed vão animar a última noite do ano. O preço é de 200 euros por pessoa.

Carta do leitor

"BENDITO O NATAL! DE JESUS!!!"

Senhor JESUS! O Teu Natal!!!
É a Felicidade do Mundo!
É o sentimento mais profundo!
E nos liberta de todo mal!!!
Alegria do nosso coração!
Que vive num mundo amargurado!
O ser Humano! é mal tratado!...
Num mundo sem Verdade e compaixão!!!

Tentam destruir a Natureza!...
Que o Senhor DEUS! Criou!!!
A tudo na Terra Deu Vida e Amou!
Com Amor! Um mundo cheio de Beleza!!!
Com fogos, maldade e guerra!...
Ódio, traição! Vivem o Teu Natal!
Porquê Senhor! tanto mal!...
Nos homens que vivem na Terra!!!

Tudo há-de um dia terminar!...
O Mundo que o Senhor DEUS! Criou!!!
Bendita a mulher que não gerou!...
Não dando filhos para exterminar!
Bendito o Natal, Cristo JESUS!!!
Que há-de salvar o mundo!
Com Amor! Belo e profundo!
Carregando consigo a nossa cruz!!!

JESUS! é o Caminho, a Verdade e a Vida!
Filho do Senhor DEUS!!! O Criador!!!
Nos Deu um Natal cheio de amor!
Nascido da Flor! Mais Querida!!!
Ninguém nos poderá salvar!
A não ser! o Senhor JESUS!!!
Virá ao mundo! Num raio de Luz!
Para os Bons! Consigo Levar!!!

Aquiles Loureiro

ABRIU

REMODELAR

MATERIAIS DE CONSTRUÇÃO | TIJOLO | TELA ASFÁLTICA

BANHEIRAS E CABINES DE HIDROMASSAGEM

ARME SHOW ROOM: Rua do Golf, 2521-Tras. - 4500 ESPINHO (ao lado do campo de treinos do SCE)

LOJA: Rua 22, 297 - Tel./Fax 227 324 774 - 4500 ESPINHO - Telem. 96 607 8585

Cimento	4,00 €
Cimento cola	3,00 €
Azulejos e Tijoleiras	5,50 €
Tinta Plástica 20lts.	28,00 €
Membrana Elástica	85,00 €
Flutuantes (oferta da tela)	8,00 € m ²

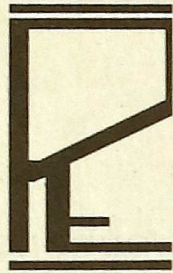

POLICLÍNICA CENTRAL DE ESPINHO, LDA.

ESPECIALIDADES

ALERGOLOGIA RESPIRATÓRIA	MEDICINA FÍSICA E DE REABILITAÇÃO
ANÁLISES CLÍNICAS	NEUROLOGIA
ANESTESIOLOGIA	OBSTETRÍCIA
CARDIOLOGIA	OFTALMOLOGIA
CIRURGIA	ORIENTAÇÃO PROFISSIONAL
CIRURGIA PLÁSTICA	ORTOPEDIA
DERMATOLOGIA	OTORRINOLARINGOLOGIA
ECOGRAFIA	PEDIATRIA
ENDOCRINOLOGIA E NUTRIÇÃO	PNEUMOLOGIA
GINECOLOGIA	PSICOLOGIA
GASTROENTEROLOGIA	PSIQUIATRIA
ESTOMATOLOGIA	RADIOLOGIA
MEDICINA INTERNA	UROLOGIA

25º ANIVERSÁRIO

- **SOS - SERVIÇO MÉDICO NOCTURNO**
- **ENFERMAGEM**
- **MEDICINA DENTÁRIA**

CONSULTÓRIOS:
RUA 33 N.º 408 - RUA 16 N.º 1143 - RUA 14 N.º 437

MARCAÇÕES DE CONSULTAS E ENTREGAS DE EXAMES:
RUA 33 N.º 408

TELEFS. 227330640 a 227330649
FAX 227314001
4500 ESPINHO

GRANDE CAMPANHA fale connosco

ESCOLA DE CONDUÇÃO



AS MAIS MODERNAS TECNOLOGIAS DE ENSINO

Equipada com

Sala de Código Virtual

CARTA DE CONDUÇÃO

- MOTOCICLOS S/ LIMITE DE CILINDRADA
- LIGEIOS
- PESADOS E PESADOS PASSAGEIROS
- PESADOS COM REBOQUE

VEÍCULO ESPECIALMENTE ADAPTADO PARA DEFICIENTES

RUA 16 N.º 1139 - 4500 ESPINHO - TELEFS. 227344010 / 227348523

RUI ABRANTES

ADVOGADO

Rua 18 N.º 582 - 1.º Esq.º
Sala 3 - Telef. 227343811
ESPINHO

BOUTIQUE

Olinda

PRONTO A VESTIR PARA

Homem - Senhora Criança

Rua 31, 366 - Telef. 22 734 6012
4500 ESPINHO

MERCADO PASSY

NO CENTRO COMERCIAL SOLMAR

Seu lema: é bem servir
Um mercado ao seu dispor

RUA 19 N.º 855 R/C
4500 ESPINHO

Ourivesaria
Relojoaria

PINHO

Rua 14, n.º 687 - Tel. 227342602
4500 Espinho

TECNISTORE
ESTORES EXTERIORES E INTERIORES LAMINADOS
VERTICAIS, LAMINADOS E EM ROLINHO
RESGUARDOS DE BANHO EM VIDRO E ACRÍLICO

Rosinda Pereira Guedes

Rua 21 n.º 869 - 4500 ESPINHO - Tel./Fax 227320589

PRIMOR

CAFÉ • PASTELARIA

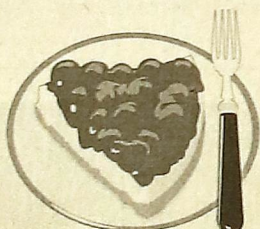

de
Albertina França e Carlos França

RUA 19 N.º 883 • TELEF. 227342305 • 4500 ESPINHO

A
MEDICINA NO TRABALHO
É OBRIGATÓRIA

saniSecur

MEDICINA E SEGURANÇA NO TRABALHO, LDA.

RUA 15 N.º 315 - 1.º 4500 ESPINHO
TELEF. 227340237 FAX 227342749

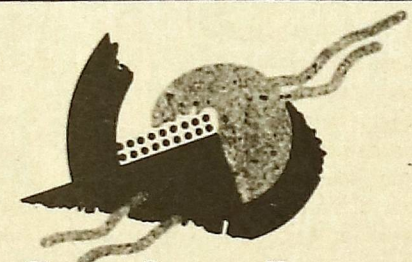

Socipedros

COMÉRCIO DE PRODUTOS ALIMENTARES, LDA.

IMPORTADOR
EXCLUSIVO



LUGAR DE BARROS • 4500 SILVALDE - ESPINHO
TELEFS. 227342997/227312038 • FAX 227312039

Casa cheia para participar no "Bom Apetite"

Elisa Silva

"Bom Apetite" mostrou ser uma peça e um local de brincadeira onde tudo é possível, e onde a imaginação e a inocência são postas à prova. No âmbito do projecto "Era uma vez cada mês", a peça de teatro "Bom Apetite" estreou no passado domingo, no auditório da Junta de Freguesia de Espinho. Da autoria do espanhol Pepe Nunéz, tem uma duração de sensivelmente 50 minutos. Com este espectáculo, que é sobretudo virado para o público infantil mas que, ao mesmo tempo, abrange todas as idades, Pepe Nunéz pretende convidar o público a participar nas diversas cenas que são realizadas. A peça tem ainda todos os ingredientes que qualquer espectador mais atento e exigente possa pedir: música, magia, jogos de malabarismo, jogos colectivos e ainda muito humor.

Com um nariz vermelho e com um estilo descontraído, Pepe precisa apenas de alguns minutos até cativar o público. Através de várias situações corriqueiras, este palhaço mostra, de maneira ingénua, as fragilidades e a alma contraditória, criando uma ligação de cumplicidade directa com os espectadores. A cabeça é a de um adulto, mas a alma é a de uma criança, que explora ao máximo a ingenuidade de quem está a assistir ao espectáculo. Com um espírito livre e transgressor, Pepe não tem preconceitos e utiliza o riso como forma de combater

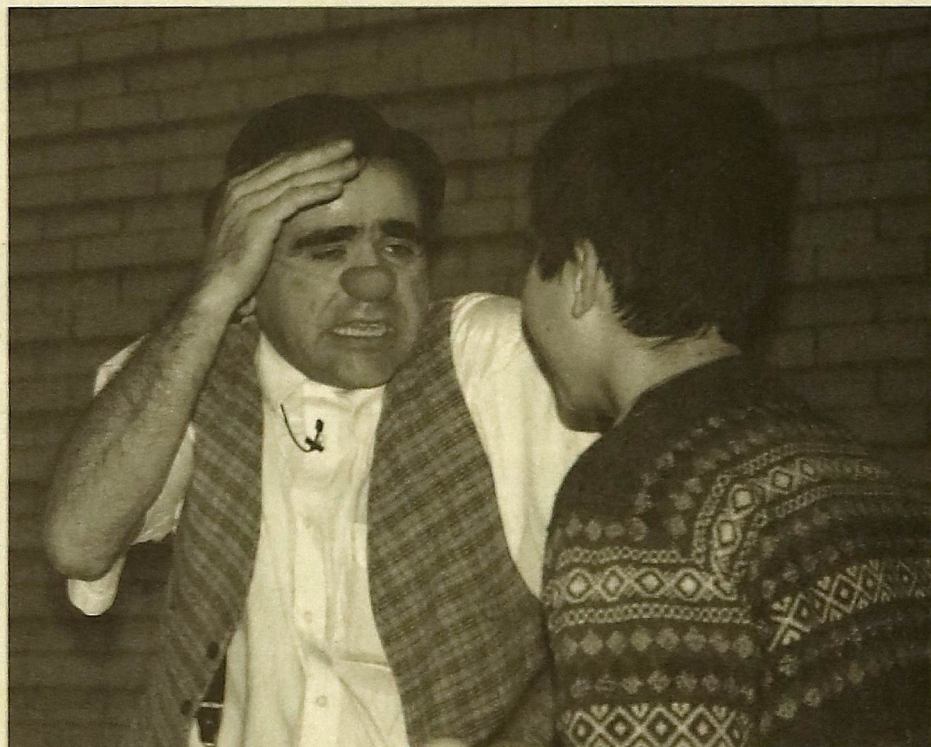

M. Cales

a tristeza e a solidão, para transformá-la em algo de espectacular, como é o caso da alegria e do sonho.

Adesão do público surpreende encenador

Para Pepe Nunéz, o objectivo da peça passa por "divertir as pessoas e ao mesmo tempo passar uma mensagem de alegria, brincadeira e de participação activa do público, porque afinal de contas esse é o papel do palhaço". O encenador confessou ter ficado surpreendido com o número de pessoas que estiveram presentes e com a disponibilidade do público ao nível da participação nas cenas. Questiona-

do sobre quais as suas ambições pessoais para o futuro, Pepe confessou que pretende "continuar a fazer espectáculos", que é uma actividade que já faz há cerca de 20 anos, e ao mesmo tempo "formar novos palhaços. Sobre o público português, o artista espanhol salientou que é um público "mais difícil de se conquistar, em comparação com outros povos de outros países". Olhando um pouco já para o futuro mais imediato, Pepe aproveitou para dizer que tem em mente a ideia de fazer um novo espectáculo, mas que isso só acontecerá mais lá para a frente.

Idalina Sousa, animadora cultural da Câmara Municipal de Espinho, mostrou-se

satisfeita com o espectáculo de Pepe Nunéz e referiu que a autarquia vai continuar a "apoiar este tipo de eventos porque são muito interessantes e cativam, não só a atenção dos mais jovens, como a dos adultos".

"Era uma vez cada mês" aprovado para continuar

A animadora cultural aproveitou ainda para dizer que o programa "Era uma vez cada mês" já foi aprovado para o próximo ano e reflexo disso mesmo é que, "a autarquia vai trabalhar cada vez mais neste tipo de projecto que tem tido muito sucesso desde que se iniciou".

Roteiro

Venda de Natal
Até 31 de Dezembro
Das 14h00 às 17h00
Santa Casa da Misericórdia

Cantar de Boas Festas
Ruas do Concelho, à noite
Até 31 de Dezembro

Cantar das Janeiras
Ruas do Concelho, à noite
Até 31 de Dezembro

Entrega de Prémios dos X
Jogos Populares
22 de Dezembro
21h00
Nave de Espinho

Exposições:

"Do Tempo ao Coração"
David Mourão Ferreira
Até 30 de Janeiro
Biblioteca Municipal

Exposição de Pintura
Pintora Luísa Prior
Até 31 de Dezembro
Hotel PraiaGolfe (piso 1)
Bar Golfe

Animação:

Música ao Vivo com
"SonSiete"
Excepto 2ª Feira
Bar Dominó
Casino de Espinho

Concurso de Karaoke
25 de Dezembro
PraiaGolfe Hotel

Noite Karaoke
25 de Dezembro
Bar Ike
Indoor Karting

Curso de Danças Latinas
23 e 30 de Dezembro
Academia Dom Salsero
Bar Ike
Indoor Karting
21h00

Cinema:

Polar Express
Versão Portuguesa
23 a 29 de Dezembro
17h e 22h (excepto à 2ª feira)
Dia 24 sessão apenas às
15.30h
Dia 25 sessão apenas às
22h
Centro Multimeios

Alexandre, O Grande
22 de Dezembro
17h e 21.30h
(excepto à 2ª feira)
Centro Multimeios

Planetário:

À volta do Sol
Quartas e Sextas, às 15h00
Sábados, Domingos
e Feriados, às 17h00
Centro Multimeios

A Zanga da Lua
Terças a Quintas, Sábados,
Domingos e feriados
15h00
Centro Multimeios

O Corpo Humano
Terça a Domingo
16h00
Centro Multimeios

Acampar com as Estrelas
Sábados, Domingos
e feriados
17h00
Centro Multimeios

Filme da semana Polar Express

Versão Portuguesa

23 a 29 de Dezembro de 2004 | 17h e 22h* (excepto à 2ª feira)

*Dia 24 sessão apenas às 15.30h

*Dia 25 sessão apenas às 22h

The Polar Express, de Robert Zemeckis

EUA. 2004. 107 min. Animação / Aventura. M/6

Polar Express relata a aventura de um jovem rapazinho céptico, que faz uma extraordinária viagem de comboio para o Pólo Norte que o leva numa jornada de auto-conhecimento e que lhe demonstra que a magia na vida nunca se desvanece para aqueles que acreditam.



Foto-legenda

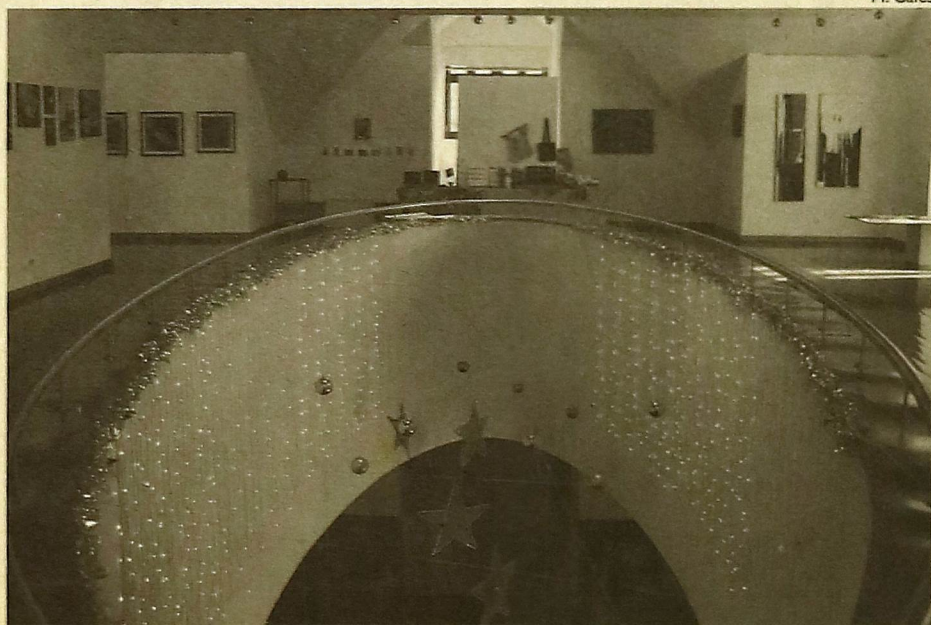

M. Cales

Desde o passado sábado que a Câmara Municipal de Espinho tem promovido a venda de artigos produzidos por artistas espinhenses. Uma oportunidade de oferecer uma prenda com o cunho de alguém de Espinho. Assim, na galeria da Junta de Freguesia de Espinho estão expostos e à venda artigos variados, uns ligados à pintura, outros escultura, fotografia e até artesanato. A exposição/venda de Natal está aberta até amanhã, entre as 14h00 e as 18h00.

CASA PINTO

de ANTÓNIO PINTO

almoços • jantares • lanches

RUA 24 Nº 1079 - TELEFONE 227 344 193
4500 ESPINHO

ECONOMICA

**LOUÇAS SANITÁRIAS • AZULEJOS • TIJOLEIRAS
MÓVEIS W.C. • RESGUARDOS BANHEIRA**

ARMANDO ESTEVES DE SOUSA REIS, LDA.
materiais de construção

Agente:
**DYRUP
MARILINA**

TEL. 227340248 - FAX 227314502
RUA 18 N.º 835 - 4500 ESPINHO



MOLDURAS DE ESPINHO

FAZEMOS MOLDURAS
PARA TODO O TIPO DE TRABALHOS
SERVIÇO FEITO NA HORA

Rua 8 n.º 933 R/C - Tel. 227320667 - 4500 ESPINHO

CAFÉ • SNACK-BAR

COSTA VERDE

Nova gerência de: Manuel Joaquim Gomes Bastos

Tomar um bom café e petiscar na

Av.º 8 n.º 1428 • 4500-207 ESPINHO • Tel. 227 345 038

Fábrica Portuguesa de ETIQUETAS, L.ª

Rua 20 - Zona Industrial - Apartado 21
4502 - ESPINHO CODEX - PORTUGAL
Telef. 22 734 15 67 - Telex 27793 FPE P

QUALIDADE EM ETIQUETAS

ETIQUETAS

EM ROLOS E PLANOS
EM PAPÉIS AUTO ADESIVOS COM E SEM RELEVO
PARA EMPACOTAMENTO DE CHÁ
IMPRESSÃO EM VÁRIAS CORES

ETIQUETAS PARA COMPANHIAS AÉREAS



**Restaurante
ACTUAL, LDA.**

Almoços - Jantares

Serviço de Catering ao domicílio

Especialidades: Tripas à portuguesa - Bacalhau na brasa - Arroz de marisco

ANTA - ESPINHO - Tel. 227345729

**CENTRAL DE FERRAGENS
DE ESPINHO, LDA.**

Utilidades domésticas - Ferragens - Ferramentas - Camping Gás
Ag. Black & Decker - Ag. Peugeot - Ag. Silk - Ag. Máquinas Relva Flandria

O MAIOR SORTIDO EM FERRAGENS DECORATIVAS

Rua 12 n.º 618 - Telef. 22 734 30 45 / 22 734 2882 - Fax 22 734 30 45
4500 ESPINHO

**PERFIL
BOUTIQUES**

• SENHORA
• HOMEM

Rua 27 n.º 322 - Telef. 227348471 - 4500 ESPINHO
Rua 27 n.º 310 - Telef. 227314703 - 4500 ESPINHO

Jorge Alves e Albertina Ataíde

ADVOGADOS

Av. 24 n.º 1019 - 1.º Sala D - 4500-201 Espinho
Tel./Fax 227313240

Rua Capitão Sousa Pizarro, 13, 1.º Esq.º - 3810-076 Aveiro
Tel./Fax 234424049

Centro de Reabilitação Oral de Espinho

Dr. Vitor Hugo (Director Clínico)
Dr. Nuno Almendra
Dr. Armando Dias da Silva
Dr. Luís Alvim

SAMS - SAMS QUADROS - C.G.D. - ACASA - P.S.P. - MÉDIS - PT-ACS

Rua 19 n.º 342, 1.º - Sala 4 - Telef. 227312770 - ESPINHO

**HERMILENA
ELONJOTA**

Arte Bom Gosto

ORNAMENTAM-SE MESAS E SALÕES PARA BANQUETES,
CASAMENTOS, BAPTIZADOS, ETC.

PRODUÇÃO: Penafiel - Quinta das Flores - Sete Pedras - Telef. 255615055
ESPINHO: Loja 1 - Av.º 24 n.º 709 - Telef. 227344233
ESPINHO: Loja 2 - Junto à Igreja - Rua 20 n.º 918 - Telef./Fax 227311016
PORTO: Foz do Douro - Telef. 226174626

Olímpiada

Comércio de Material Desportivo

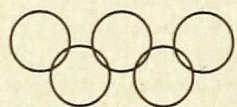

de
António Leitão

TUDO PARA DESPORTO

Rua 18 n.º 639 - Tel. 22 734 58 89 - 4500 ESPINHO

EVA

OURIVESARIAS

Ouro * Prata * Relógios

Rua 23 n.º 386 - Tel. 22 734 16 22 - 4500 ESPINHO

RESTAURANTE STADIUM

RUA 62 N.º 27 - ESPINHO
TELEF. 227340181

Serve-se: PEQUENOS ALMOÇOS * PETISCOS
SNACK * LANCHES * ALMOÇOS * JANTARES
EVENTOS E CONFRATERNIZAÇÕES

Casa Silva

João António Jesus da Silva

Camisaria - Malhas
Pronto-a-vestir
Homem e Senhora

Rua 23 n.º 345 - Tel. 22 734 10 85 - 4500 ESPINHO

TALHO D'ANTA

Licínio Henriques da Silva

VENDA DE CARNES DE TODAS AS QUALIDADES

Rua 32 n.º 619 - Loja A - Anta Telef. 227343249 (Resid.)
4500 ESPINHO 227343827 (Talho)

**CASA ALVES
RIBEIRO**

Rua 19 n.º 294 - Espinho

vende

- bacalhau de primeira qualidade
- vinhos do porto datados
- espumantes naturais
- vinhos de mesa
- whiskies e aguardentes
- amendoim torrado
- biscoitos de Valongo
- cafés de fábrica própria do que de melhor se fabrica

A CASCATA

HAMBURGUERIA

SNACK-BAR - FAST FOOD - GELATARIA

SERVIÇO TAKE AWAY

RUA 2 N.º 797
TEL. 22 731 0883
4500 ESPINHO

Loja das Miudezas

José Manuel Queirós

Retrosaria - Botões - Lingerie
Interiores Homem - Collants

RUA 23 N.º 447 - 4500 ESPINHO - TELEF. 227314174

Júlio Isidro apresentou livro em Espinho

Miúdos e graúdos não perderam a oportunidade de ter um livro escrito e autografado por Júlio Isidro. Na manhã de segunda-feira, Júlio Isidro esteve em Espinho para fazer a apresentação do recente livro que escreveu "É tudo primos e primas". Uma visita que prometeu repetir quando as aulas recomeçarem.

O Largo da Câmara foi o palco escolhido pela Papelaria ABC, a responsável pela iniciativa depois das edições ASA terem proposto à direcção. Também a autarquia espinhense ajudou à organização do evento.

Agradado com a cidade, Júlio Isidro contou que "É tudo primos e primas" trata-se de uma selecção das 89 histórias que escreveu para o Jornal 24Horas. "Pedi à minha filha para seleccionar nove e depois trabalhei-as". As histórias são fruto da imaginação de Júlio Isidro, abrangendo todos os temas. As personagens são cinco primos, baseadas nas duas filhas, dois sobrinhos e no neto do autor. O livro "É tudo primos e primas" pode ser agora adquirido na Papelaria ABC.

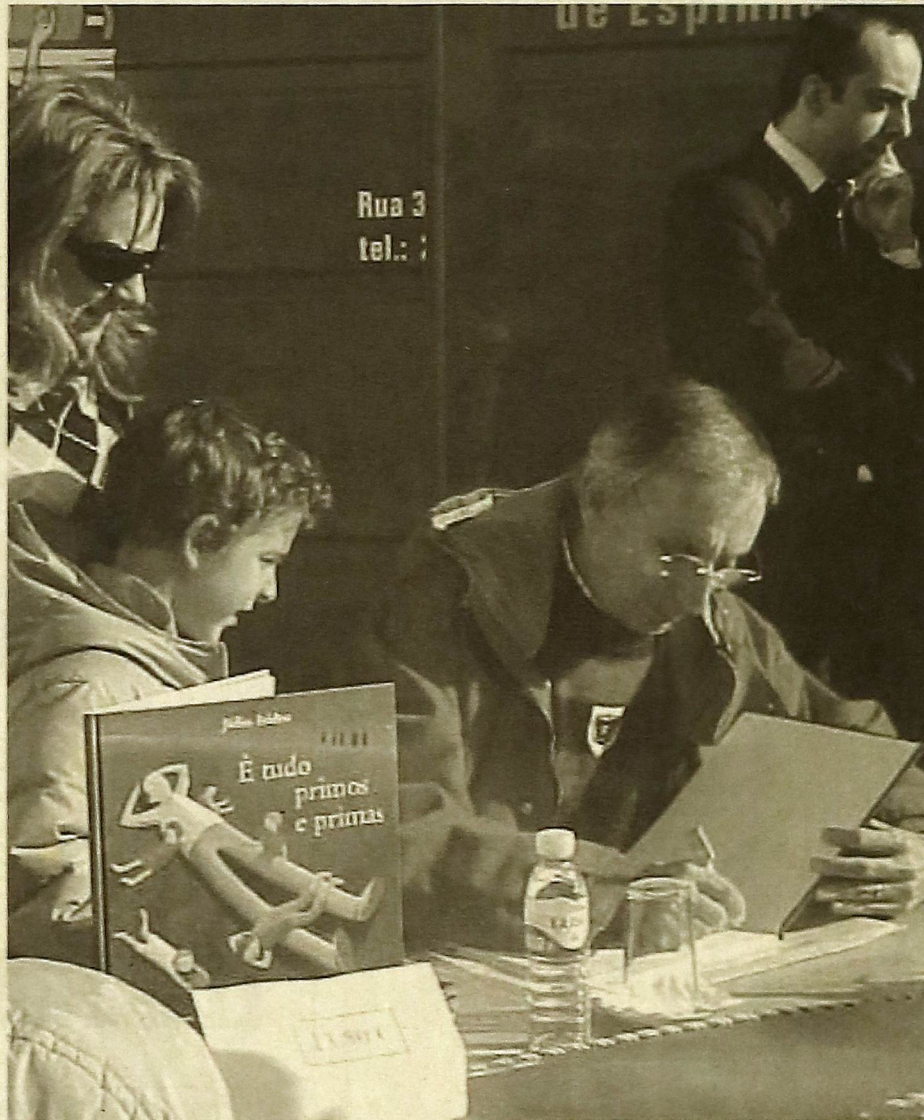

Júlio Isidro prometeu voltar à cidade quando as aulas recomeçarem

Imprensa regional debatida na Sá Couto

A importância e as particularidades da imprensa regional estiveram em debate na nova biblioteca da escola EB 2/3 Sá Couto, na passada semana.

Para falar sobre o tema, foi convidada a jornalista Marta Bigail, do jornal Maré Viva, e Manuel Proença, do jornal Defesa de Espinho.

No início colóquio começou por se abordar o significado de cada um dos artigos constituintes do Código Deontológico dos Jornalistas, dando-se exemplos em que estes se poderiam aplicar em casos que tiveram lugar recentemente. A Lei da Imprensa foi também apontada

como um dos mais importantes elementos na vida de um repórter, de forma a poder salvaguardar a profissão e os trabalhos. Combater a censura e a liberdade de expressão é, ainda hoje, uma luta que continua diariamente em pleno século XXI.

Além disso, os dois jornalistas explicaram também algumas das dificuldades de se fazer jornalismo regional, tendo em conta que os recursos que têm à disposição, não se podem equiparar aos dos meios de comunicação nacionais. Os profissionais que constituem as redacções deste tipo de imprensa são em número reduzido e, as notí-

cias que acontecem em Espinho, nem sempre são relevantes ou os assuntos são repetitivos.

Para terminar, Manuel Proença e Marta Bigail con-

taram algumas histórias e incidentes com que ambos se depararam, respondendo igualmente a algumas questões da assistência, sobre os diversos aspectos da vida de jornalista.

Foto-legenda



O Rotary Clube de Espinho não passou indiferente às festividades natalícias e reuniu-se à mesa para marcar o Natal. Estiveram presentes no jantar, que se realizou na passada sexta-feira, no Hotel PraiaGolf, vários representantes dos rotários locais, na maioria do concelho vizinho, Vila Nova de Gaia. Também a imprensa regional não foi esquecida para estar presente.

Após o jantar, o historiador Hélder Pacheco proferiu umas palavras acerca das tradições natalícias, como o simples acto de enfeitar uma árvore, os vários bolos tradicionais, entre outros elementos que identificam o Natal.

Amesendar

Amesendar ao som do Karaoke

O restaurante Alazão caracteriza-se por ser um local requintado e com uma decoração muito "sui generis", o que lhe confere um ar muito acolhedor. Com capacidade para receber até 100 pessoas, este local da restauração espinhense começou por funcionar no Centro Hípico, em Paramos, durante oito anos, tendo depois mudado para a rua 23, onde esteve activo cerca de um ano e meio. Actualmente, o restaurante localiza-se na Avenida 8, perto da Piscina Solário Atlântico, orgulhando-se por ser um digno representante da restauração espinhense que pode acolher diversas festas, jantares de empresas, entre outro tipo de eventos e cuja especialidade é a Picanha Mineira ou Paulista. Para além da parte de restaurante, ali também se pode encontrar um snack-bar, onde diariamente estão muitos petiscos, como são os casos das papas de sarrabulho, dos rojões e das moelas, entre outros. Este local destaca-se ainda por ser um sítio onde, à sexta-feira a noite regional, com pratos tipicamente regionais, como as farinheiras, as tripas e a morcela. Para acompanhar, pode-se ainda participar no Karaoke que ali se faz.

Num ambiente muito animador, para começar nada melhor do que uma sempre fresquinha caipirinha ou uma sangria. Depois, delicia-se com um fresco polvo à lagareiro, um tradicional bacalhau na brasa, tamboril ao molho de marisco, arroz à marinheiro, salmão com arroz à grega

ou ainda a sempre saborosa espetada de frutos do mar, em que se encontra uma grande escolha de marisco. Quem preferir outros peixes, pode optar por outras variedades, também sempre fresquinhas.

Nas carnes, a escolha também é grande. Aí destaca-se o churrasco misto flangeado, o cabrito na brasa e o costeletão de vitelas com tâmaras. Ao domingo, delicia-se com as tradicionais tripas à moda do Porto e o delicioso cozido à portuguesa.

Para se sentir ainda mais consulado, nada melhor do que uma sobremesa. Nesse particular destaca-se os "amores aos pedaços-côco", a "negra maluca", que é um bolo de chocolate, o requeijão com doce de abóbora, as tartes geladas de manga e café, o pudim de leite e a mousse de chocolate, tudo sobremesas caseiras. Para acompanhar uma belíssima refeição, nada como um bom vinho e aí tem que se fazer referência ao Pegões (Alentejo), Monte Sacro (Sado), às Muralhas ao Marquês de Borba e ao Esporão 2000 Reserva.

O restaurante Alazão segue rigorosos critérios na escolha dos produtos. O proprietário do restaurante é Delfina Pascoal e José Ferreira Valente, que contam com o auxílio de nove funcionários. O Alazão funciona das 10h00 às 24h00 durante a semana e das 10h00 às 02h00 ao fim-de-semana, incluindo na 6ª feira. À segunda-feira é dia de descanso semanal.



A RECEITA Rosbife com massa folhada

Ingredientes

Filet
Manteiga
Azeite
Sal
Pimenta
Vinho Porto
Massa Folhada

Modo de preparação

Leve-se a carne com os condimentos à sertã e deixe-se alourar. Depois vai ao forno, onde entretanto já estava a massa folhada em ninhos com esparregado e queijo. Rega-se a carne com o molho e é servido numa travessa - os ninhos de um lado e a carne do outro. Acompanhe-se com um bom vinho maduro tinto, como por exemplo, um "Duas quintas 2000" ou então, um "Marquês de Borba".



A FAMILIAR DE ESPINHO
Associação Mutualista
Fundada em 25 Fev. 1894

Os Órgãos Sociais desta
Instituição Deseja aos seus
Associados e Familiares
um Feliz Natal e Bom
Ano Novo

Victor Luís Torres Vieira



VICTOR
OURIVESARIA

único representante
para o concelho de Espinho
dos Relógio Omega

Ouro & Joias



OMEGA
agente oficial

Speedmaster

Feliz Natal

Rua 23, n.º 349 | Tel/Fax: 22 734 09 31
4500 ESPINHO



Rua 15, n.º 336
4500-239 ESPINHO
Tel. 227 312 907
Fax 227 321 604
minimodelminimodel.com.pt
www.minimodel.com.pt

Casa Romeu
FILIPE RODRIGUES VITÓ & FILHOS, LIMITADA

Oculista Vitó - MultiOpticas

Qualidade e experiência ao seu dispor

Rua 19 n.º 242 - 4500 ESPINHO Portugal
Rua 12 n.º 576 - 1.º Tel. / Fax 227343056

Celeste Caprichosa
CABELEIREIROS, LDA.

Cabeleireiro; Esteticista; Massagista; Manicure;
Pedicure e Extensões em cabelo natural

*Deseja a todos os Clientes e Amigas
Feliz Natal e Próspero Ano Novo*

Rua 14 n.º 726 r/c - 4500 ESPINHO - Tel. 22 734 12 77 - Fax 22 7343807

ELECTRODOMÉSTICOS

Coutos
Duas lojas em Espinho

www.coutos.pt

SOBRAL

SOCIEDADE DE FERRAGENS
E FERRAMENTAS, LDA.

Rua 16 n.º 791 a 795 • Apartado 30
4501-908 ESPINHO
Telef. 22 734 03 14 • Fax 22 734 82 67



LORD

CABELEIREIRO DE HOMENS

RUA 19 N.º 198 - TELEF. 227340234 - 4500 ESPINHO



**COLCHÕES
DE MOLAS**

ELECTRO-CALES

TUDO EM ELECTRODOMÉSTICOS E MÓVEIS
REPARAÇÕES EM TODO
O MATERIAL ELÉCTRICO
- MOBÍLIAS DE COZINHA -

TELEF. 22 734 14 71
RUA 16 N.º 915 - 4500 ESPINHO

Graciosa
Churrascaria • Restaurante • Snack-Bar

ESPECIALIDADES NA BRASA
BIFE CARPINTEIRO À GRACIOSA
BACALHAU ASSADO NA BRASA
POLVO À LAGAREIRO
LULAS NA BRASA
ESPETADA DE MARISCO
FRANGO NO CHURRASCO
ENTRECOSTO ASSADO NA BRASA
COSTELETAS DE VITELA NA BRASA
ESPETADA DE CARNE CRIOLHA
ESPETO DE PICANHA FATIADA



Encerrado às 4.ª-feiras

Rua 62 n.º 5 e 7 (Largo da Graciosa) • Telef. 22.731.36.15
4500-290 ESPINHO



ARCOGELO
CONGELADOS
E ULTRACONGELADOS

Grande variedade de Peixe e Marisco

VENHA VISITAR-NOS

Rua 27 n.º 399
4500-289 ESPINHO
(Junto à Igreja Matriz)



Alazão
restaurante churrascaria

PICANHA MINEIRA (Especialidade)
PICANHA PAULISTA (Especialidade)
CHURRASQUINHO MISTO
Outras especialidades...
PEIXE FRESCO E MARISCOS

Para fora:
FRANGO NO CHURRASCO
COSTELETINHA NA BRASA c/ guarnição

Avenida 8 n.º 308 - 4500-803 Espinho
Telef. 22 7320679 - Tlm 91 879 4742/45
Aberto até às 2 horas da manhã c/ serviço de Snack-Bar



INFANTÁRIO JARDIM DE INFÂNCIA

COSTA VERDE

Deseja a todos os seus amiguinhos e restante família um Feliz Natal e um Próspero Ano Novo

Rua 18, n.º 1145 - 4500 Espinho • Tel. 227330610 • Fax 227312895 • E-mail: infantario.costa.verde@clix.pt

Creche

Pré Escola gratuita

A.T.L.

LIGA DE HONRA

Mexidas no plantel não foram bem sucedidas

Estádio: Dr. Machado de Matos (Felgueiras)

Árbitro: João Ferreira (AF Setúbal), auxiliado por Alfredo Braga, Hernâni Fernandes

Felgueiras 1

Pedro Miguel, Wesley, Zé Miguel, Zézinho, Kiwi (61' Emílio Te), Ribeiro (90'+2' Nuno Pereira), Pinta, Ronaldo, Lima Pereira (90'+4' Raul), Luís Miguel e Bacari

Treinador: Diamantino Miranda

Espinho 0

Tó Ferreira, Jójó, Paulo Rola (76' Magano), Filo, Rolão, Rochinha (71' Mário Carlos), Osório, Marco Cláudio (61' Moisés), Joel, Carlos Manuel e Lim.

Treinador: Bruno Cardoso

Disciplina: Lima Pereira (82'), Marco Cláudio (38') e Carlos Manuel (59')

Golos: Pinta (64')



Patrícia Fernandes

Patrícia Fernandes

Depois de uma exibição extremamente pálida diante o Alverca, esperava-se um Sporting de Espinho bem melhor na tarde de domingo. Pela frente, os 'tigres' tiveram o Felgueiras.

Bruno Cardoso, pela segunda vez ao leme da equipa do Sporting de Espinho em jogos oficiais, apresentou uma equipa bastante diferente do habitual. Fez nada mais nada menos do que seis mexidas no onze inicial. No entanto, os jogadores do Sporting de Es-

pinho deram mostras que ainda não entraram no ritmo que o novo técnico alvi negro pretende. Bruno Cardoso apostou em três centrais, Filo, Paulo Rola e Rolão. Os dois laterais apresentaram-se um pouco mais subidos do que habitualmente acontece. Com o eixo da defesa reforçado, Jójó e Rochinha assumiram as despesas dos corredores direito e esquerdo respectivamente. No meio campo, Bruno Cardoso pouco mexeu. Apostou em Marco Osório como homem de características defensivas, entregando a Marco Cláudio

as despesas de organizar o jogo ofensivo espinhense, enquanto que Joel ficou encarregue de fazer a transposição dos sectores. Na frente de ataque, Lim e o regressado Carlos Manuel tinham a missão de fazer golos.

Depois de uma primeira parte sem grande interesse e em que as defesas sempre se superiorizaram aos ataques, o segundo tempo trouxe consigo um jogo mais mexido e um pouco mais interessante. A turma da casa foi a formação mais esclarecida no ataque e viu premiado o esforço com a obtenção do

golo. Bacari aproveitou da melhor forma uma fífia de Paulo Rola (o jogador do Sporting de Espinho diz ter sido carregado em falta), entrou dentro da grande área, cruzou atrasado, onde pareceu Pintassilgo a estoirar para o fundo das redes de Tó Ferreira. Apesar das mexidas operadas por Bruno Cardoso, o Sporting de Espinho pouco ou nada conseguiu alterar na sua forma de jogar. Excepção feita para um remate ao lado de Bruno Magano, já nos instantes finais.

Embora tendo sido uma

Palavra de treinador

"Fechamos mal"

"Foi um jogo bem disputado mas nem sempre bem jogado. O resultado foi injusto para o Sporting de Espinho. Tivemos condições para marcar. Mas quando não marcamos, estamos sujeitos a sofrer. No entanto, o lance de golo surgiu de uma falta sobre o Paulo Rola mas não estamos aqui para dar desculpas. Queríamos dar uma prenda aos sócios, mas, infelizmente, não conseguimos. Fechamos

mal mas penso que estamos no bom caminho. O que nos faltam são os últimos 30 metros. O ritmo competitivo era também o que faltava aos jogadores mas estamos no bom caminho. Sabemos o que precisamos de fazer.

De facto vamos mexer algumas coisas no plantel que passam, essencialmente, pelo ataque. Precisamos de um jogador com os olhos mais virados para a baliza".

CLASSIFICAÇÃO

	J	V	E	D	P
Paços Ferreira	15	8	5	2	29
Est. Amadora	15	8	5	2	29
Naval	15	8	4	3	28
Maia	15	8	3	4	27
Ovarense	15	7	4	4	25
Marco	15	6	6	3	24
Leixões	15	6	4	5	22
Aves	15	7	1	7	22
Olhanense	15	6	3	6	21
Portimonense	15	5	3	7	18
Gondomar	15	5	3	7	18
Felgueiras	15	5	3	7	18
Santa Clara	15	5	2	8	17
Espinho	15	4	4	7	16
Varzim	15	4	4	7	16
Feirense	15	4	3	8	15
Chaves	15	3	5	7	14
Alverca	15	4	2	9	14

RESULTADOS

15ª Jornada

Maia 2	-	0 Aves
Varzim 3	-	0 Alverca
Leixões 2	-	0 Ovarense
Marco 2	-	1 Olhanense
Chaves 1	-	0 Gondomar
Felgueiras 1	-	0 Espinho
Portimonense 1	-	0 Santa Clara
Naval 4	-	2 Feirense
Est. Amadora 2	-	2 P. Ferreira

PRÓXIMA JORNADA

9 de Janeiro

P. Ferreira	-	Naval
Ovarense	-	Maia
Gondomar	-	Marco
Aves	-	Portimonense
Varzim	-	Feirense
Alverca	-	Felgueiras
Santa Clara	-	Est. Amadora
Espinho	-	Chaves
Olhanense	-	Leixões

partida bastante equilibrada, o resultado final acabou por ser justo, uma vez que o Felgueiras conseguiu traduzir em golo as oportunidades que teve, ao contrário dos "tigres". A equipa de arbitragem esteve bem ao longo da partida.

Com esta derrota, o novo

técnico, em seis pontos possíveis de conquistar, consegue amearhar apenas um e dá claramente a entender que este interregno do campeonato vai ser aproveitado para fazer mexidas no plantel e para colocar o Sporting de Espinho a jogar da forma como pretende.

Balanço das quinze jornadas

Tó Ferreira é o único totalista

O Campeonato da II Liga vai parar, como habitualmente acontece, para que os jogadores possam, durante este tempo de festividades, dar um pouco mais do tempo àqueles que lhes são mais próximos. Nesta altura natalícia é hábito fazer-se um pequeno balanço das prestações das equipas. O Maré Viva aproveita e convida-o a dar uma olhadela aos números do futebol sénior do Sporting de Espinho.

Começemos pelos minutos disputados pelos 25 jogadores que compõem o plantel alvi negro. No top dos mais utilizados encontramos Tó Ferreira. Aliás, o guarda dos 'tigres' é o único totalista até ao momento, tendo disputado 1350'. Na segunda posição aparece Carlos Manuel que alinhou durante 1149'. O capitão Nelson, médio de características defensivas, vem logo a seguir com 1103' já jogados. Ainda na casa dos milhares, temos Marco Cláudio. O maestro do conjunto espinhense tem já nas pernas 1087'.

Olhando para o fundo da tabela, está Petiz e André Queirós. Os dois guarda-redes suplentes do Espinho ainda não disputaram qualquer encontro da II Liga com a camisola 'tigre'. Já Pedro, médio de características defensivas, ainda não competiu oficialmente esta temporada.

No que toca aos reforços que o Espinho apresentou para esta temporada há também alguns números interessantes. Tó Ferreira, como anteriormente dissemos, destaca-se como o mais utilizado, enquanto que o guarda André Queirós ainda não mostrou o que vale em jogos do campeonato. Continuando nos reforços, temos Correia (898'), Osório (872'), Mário Carlos (729'), André Cunha (493'), João Paiva (440'), Filo (454'), Moisés (350'), Magano (214), Lim (162') e Ginho com apenas 58'.

Resta lembrar que, quer André Queirós, como Petiz já alinharam em jogos para a Taça de Portugal, querendo isto dizer que Pedro é, até ao momento, o único jogador do

Espinho sem qualquer minuto de jogo oficial disputado.

Assim sendo, e olhando para os mais utilizados o onze tipo dos "tigres", tendo em conta apenas os números, seria constituído por: Tó Ferreira; Álvaro, Correia, Rolão e Rochinha; Nelson, Osório e Marco Cláudio; Mário Carlos, Ricardo Correia e Carlos Manuel.

Golos e Pontos

O Sporting de Espinho vai entrar em 2005 ocupando a 14.ª posição com 16 pontos conquistados. Pontuação obtida fruto de 4 vitórias, duas em casa (desportivo das Aves e Olhanense) e outras tantas fora de portas (Feirense e Varzim). Quatro empates, três em casa (Naval, Paços de Ferreira e Alverca) e um fora (Ovarense). Sete derrotas, duas em casa (Leixões e Portimonense) e cinco fora (Maia, Estrela da Amadora, Santa Clara, Gondomar e Felgueiras).

Nas quinze jornadas já disputadas, o Espinho marcou 15 golos e sofreu mais cinco. Curiosamente, os "tigres" mostraram mais veia goleadora fora de portas, tendo marcado 12. Outra curiosidade é que o Espinho, em todos os encontros que realizou fora de portas sofreu sempre golos!

No que toca aos marcadores dos golos dos "tigres", Carlos Manuel destaca-se com quatro golos marca-

dos. André Cunha, Marco Cláudio e Mário Carlos somam dois golos cada, enquanto que Paulo Rola, Ricardo Correia, João Paiva, Osório e Álvaro têm um golo cada.

Destaques

Relativamente aos jogadores mais regulares, segundo a equipa de desporto do jornal MARÉ VIVA, a par de Tó Ferreira destacamos, pela positiva,

Álvaro. O lateral direito ficou de fora dos convocados nas três primeiras jornadas. No entanto, entrou para a titularidade no encontro diante o Estrela da Amadora (4.ª Jornada) e, mesmo aí, foi sempre titular até ao penúltimo encontro.

Pela negativa destacamos Ginho. Chegou ao Espinho rotulado de craque. As expectativas eram grandes mas saíram totalmente defraudadas sendo quase certa a dispensa do jogador.

M. Cales



NATAÇÃO - CAMPEONATOS ABSOLUTOS

Inês Cabral em 27º lugar

A atleta Inês Cabral voltou a levar bem alto o nome da natação do Sporting de Espinho. A nadadora espinhense participou no último fim de semana nos Campeonatos Absolutos de Portugal, competição onde estiveram presentes os melhores executantes da natação portuguesa, incluindo atletas olímpicos.

Inês Cabral acabou por arrecadar a 27ª posição na prova dos 50m brucos. Ao alcançar o tempo de 36, 27, Inês Cabral obteve um novo recorde pessoal. Ao todo estiveram presentes 39 atletas nesta

especialidade, sendo que participaram na prova todos os clubes de elite, representados com melhores atletas.

Um lugar que enche de orgulho aos representantes da natação dos 'tigres', além da própria atleta que no final afirmou que "a prova correu bem". De qualquer forma, Inês Cabral admitiu ter ficado com a sensação "de que poderia ter feito um pouco melhor, inclusive podia ter ganho a série. Mas, nos últimos metros, quebrei". No entanto, para a atleta 'tigre', a prestação que teve nos Campe-

onatos Absolutos de Portugal "foi boa".

Jogos Olímpicos: um sonho

Nestas alturas, a pergunta da praxe é naturalmente sabermos se a atleta tem em mente voos mais altos na modalidade. Por exemplo a presença nuns Jogos Olímpicos. "É pensar um pouco demais, pois o nível competitivo nas provas em que participo é bastante elevado. No entanto, não escondo que participar numa olimpíada é um sonho que acalento", contou Inês Cabral.

CRÓNICA



Carlos Sárria

Ao correr da pena

1. Quando no dealbar de 74, com o intuito de recuperar, física e psicologicamente, de uma maleita que me tinha levado a 60 dias de cama, procurei, baseado em esclarecimentos adquiridos, bibliografia apropriada, conselhos médicos e apoio do prof. Laurénio Silva, principiei a fazer corrida, contribuindo para a criação de um grupo pioneiro – os "Vágados" – fui, naturalmente, e quem me acompanhou – também mais tarde a minha mulher com quem passei, regularmente, a fazer marcha, "medicamento" mais tarde muito aconselhado às senhoras por causa da osteoporose – alvo das críticas veladas, malévolas, baixas, de escárnio, trocistas e atitudes quejandas.

Obviamente, sempre me borrirei para essas manifestações de tacanhez, com a certeza, como sempre, no tempo, esse grande mestre da vida, para mostrar quem estava certo.

Trinta anos volvidos, com largos milhares de quilómetros nas pernas, com os inequívocos benefícios amealhados para bem da saúde – para mim o bem mais precioso da vida –, testemunha de que o caminho escolhido foi o correcto, pois não o fiz de ânimo leve, outros sim conscientemente, dá-me uma especial satisfação ver as centenas, quiçá milhares, de pessoas correrem ou caminharem, aproveitando, por exemplo a nossa extensa e excelente esplanada (e ainda falta a ligação ao troço sul) ou, agora, o magnífico passadiço que, em boa hora, as entidades gaienses estenderam através da sua costa e até nós.

É bem verdade que, de há anos a esta parte, os médicos também "receitam" esse "medicamento", contudo, muito dos que, no antanho, riam com sarcasmo, criticavam com acinte, olhavam de soslaio ou achavam que "aqui" era "socialmente" impróprio, mesmo baixo usar fato de treino e sapatinhas, hoje alinham e, de certeza, já não abdicam, e bem, do "medicamento" pelos benefícios físicos e psíquicos de que usufruem.

É preciso coragem para o pioneirismo, para romper

com tabus, mas o tal tempo mostra quem tem razão e quem está errado.

Continuem, que só lhes faz bem, diz-me a voz da experiência, duma experiência estudada, com apoio médico que se deve manter sempre, uma experiência de 30 anos, com resultados positivos.

2. Aí está o Natal, quadra especial que, através dos tempos, tem perdido muito do seu verdadeiro sentido, afogado pela maré crescente do consumismo desenfreado, imposto pela ditadura implacável do lucro, único objectivo a preocupar os grandes grupos, os magnatas, que ditam as regras de mercado, da economia, das finanças, às quais é impossível escapar, resistir, pois até os governos os protegem, dando-lhes o bolo, cada vez mais com recheio, e a migalha ao povo. O Natal de hoje ocupa noticiários televisivos, radiofónicos, os jornais, para transmitir, vezes sem conta, que se está a vender (sempre) menos, que os portugueses estão a gastar menos, como se isso fosse, ou devesse ser, a preocupação dominante ou o espírito da época.

Também é a quadra de pedinche descarada, pois pede quem, realmente, precisa, e são justos, óptimos, aplaudíveis, os movimentos de solidariedade para os ajudar, e lhes proporcionar mais um pouco de alegria – as desigualdades provocadas pelo tipo de sociedades actuais são cada vez mais acentuadas –, como pedem muitíssimos sem necessidade para tal.

E vejamos, com um exemplo comezinho, como a preocupação dominante não é haver Natal para todos, pois ainda não se decidiu que tudo encerras-se, pelo menos, ao fim da manhã da véspera natalícia, para proporcionar a milhares que trabalham, tempo, e descanso, de forma a chegarem a casa cedo, conviverem com a família, preparem a ceia de noite de consoada.

Ainda havemos de ver tudo aberto no dia 24 e 25, para se consumir, gastar, engrossar os já gordos, a

quem não chega terem Natais opulentos, de desperdício, enquanto, cada vez mais são os que vivem nesta quadra com o nico deixado por uma solidariedade que desperta mais neste período.

3. Passam-se os meses e, afinal, contra promessas, mesmo na área requalificada, continua-se a permitir o estacionamento indevido nos passeios, com a respectiva danificação, chegando-se ao cúmulo de, os espaços, reservados e assinalados (para quê?) como via destinada a velocípedes, servirem apenas para estacionamento, estando já o seu piso em estado deplorável.

Prevarica-se, estraga-se, ocupa-se espaços dos peões, com o aval das entidades que, cabendo-lhes resolver os problemas, zelando pelo cumprimento das leis, estão-se nas tintas, como se, ao invés de vivermos num estado de direito, estivéssemos numa república das bananas.

Afinal, não cumpriu as leis resulta neste país, se não, vejamos, temos o caos do trânsito, são os velocípedes e os automóveis de escape aberto, é a lei do ruído que não vigora, é a falta flagrante de civismo de muitíssimos cidadãos que, impunemente, estragam bens públicos, enfim um regabofe, etc. etc.

Felizmente, neste país, só não se escapa ao fisco, isto é, se for cidadão comezinho (pois se for tubarão a história é outra) e então se prevaricar até paga multa, custas, sem falhar.

Ora, enquanto não houver coragem política para impor medidas drásticas, mesmo impopulares e exigir que os prevaricadores sejam punidos por infringirem a lei, prejudicando terceiros e estragando espaços públicos, não vamos lá.

Quando se ouve, como ouvimos, um sujeito num carro topo de gama, em plena rua 20, a perguntar onde podia estacionar e quando lhe disseram que o melhor seria o parque na Av. 24, o cavalheiro repostou que era muito longe, pois queria ir para a rua 19!

Assim...

FUTSAL

Goleada a acabar o ano

A Novasemente partiu para o jogo deste fim-de-semana muito confiante. Até porque na última jornada conseguiu regressar às vitórias. No último sábado, a equipa sob o comando técnico de Óscar Pereira somou mais uma vitória ao golpear o conjunto do Gafanha por 4-0.

O espectáculo à partida não prometia muito e isso veio a confirmar em campo, já que o Gafanha mostrou ser uma equipa muito frágil. É costume dizer-se que o que custa é chegar ao primeiro golo. Uma teoria que pode ser empregue neste jogo.

A Novasemente entrou bem na partida e desfrutou de um bom par de situações para marcar, mas sem resultados positivos. No entanto, o querer falou mais alto e de tantas tentativas, finalmente gritou-se golo. Jacaré, após uma jogada de ata-



M. Cales

que organizado da equipa antense, inaugurou o marcador. Alguns minutos depois, surgiu o segundo tento da Novasemente, apontado por Nuno Barros, através de uma jogada rápida de contra-ataque.

A perder por 2-0 ao intervalo, o Gafanha tentou reagir, mas quem voltou a facturar foi a equipa de Anta, por Neca, de novo, após mais um mortífero contra-ataque. Até ao fim, ainda houve tempo para o conjun-

to de Óscar Pereira aumentar a vantagem para 4-0 por Gonzaga, depois de uma recuperação da bola a meio-campo. Desta forma, a Novasemente registou uma vitória tão merecida quanto justa.

O campeonato vai agora parar para as festas natalícias e de fim-de-ano, regressando apenas no próximo dia 15 de Janeiro de 2005. Dia em que a Novasemente jogará às 17h30, fora de portas com o Arca.

Walter Berci
Restaurante

Rua 23 n.º 94 - Telef. 227340254 - Fax 227320564 - 4500-802 ESPINHO

Deseja Boas Festas a todos os seus clientes e amigos

ópticaPIRES

Melhor É Impossível

RUA 14 N.º 725
4500-233 ESPINHO
TEL. 227340296 - FAX 227311663

LAVÉLIA
LAVANDARIA A SECO



VESTUÁRIO - PELES - VESTIDOS DE COMUNHÃO E DE NOIVA - ENGOMADOS - TOALHAS BORDADAS CORTINAS - COLCHAS DE RENDA - ARRAIOLOS

Rua 19 n.º 359 e 370 - Telef. 227341266 - Fax 227311637 - 4500 ESPINHO

VOLEIBOL

Campeonato Nacional Carglass

"Tigres" vencem dérbi

Elisa Silva

O Sporting de Espinho vai de vento em popa e continua a dar seguimento ao bom campeonato que tem vindo a realizar. Na passada sexta-feira, os "tigres" deslocaram-se ao pavilhão Arquitecto Jerónimo Reis e venceram a Académica de Espinho por 3-0, com os parciais de 25-22, 25-16 e 25-22.

No dérbi da cidade previa-se um maior favoritismo por parte do Sporting de Espinho. No primeiro set, a Académica de Espinho deu luta e foi resistiu ao maior poderio ofensivo dos "tigres" até aos instantes finais do parcial. No entanto, os "mochos" baquearam por 25-22. No segundo parcial, o Sporting de Espinho não deu qualquer hipótese. Com um serviço muito eficaz, uma distribuição segura e uma finalização eficaz, os "tigres" acabaram por triunfar facilmente no segundo set, por 25-16. Já no terceiro e último parcial, o equilíbrio voltou ao encontro. Porém, a maior frieza e experiência dos "tigres" falaram mais alto. Destaque nesta partida, para as estreias absolutas no campeonato do oposto José Fontes e do distribuidor Carlos Natário, que foram os úl-

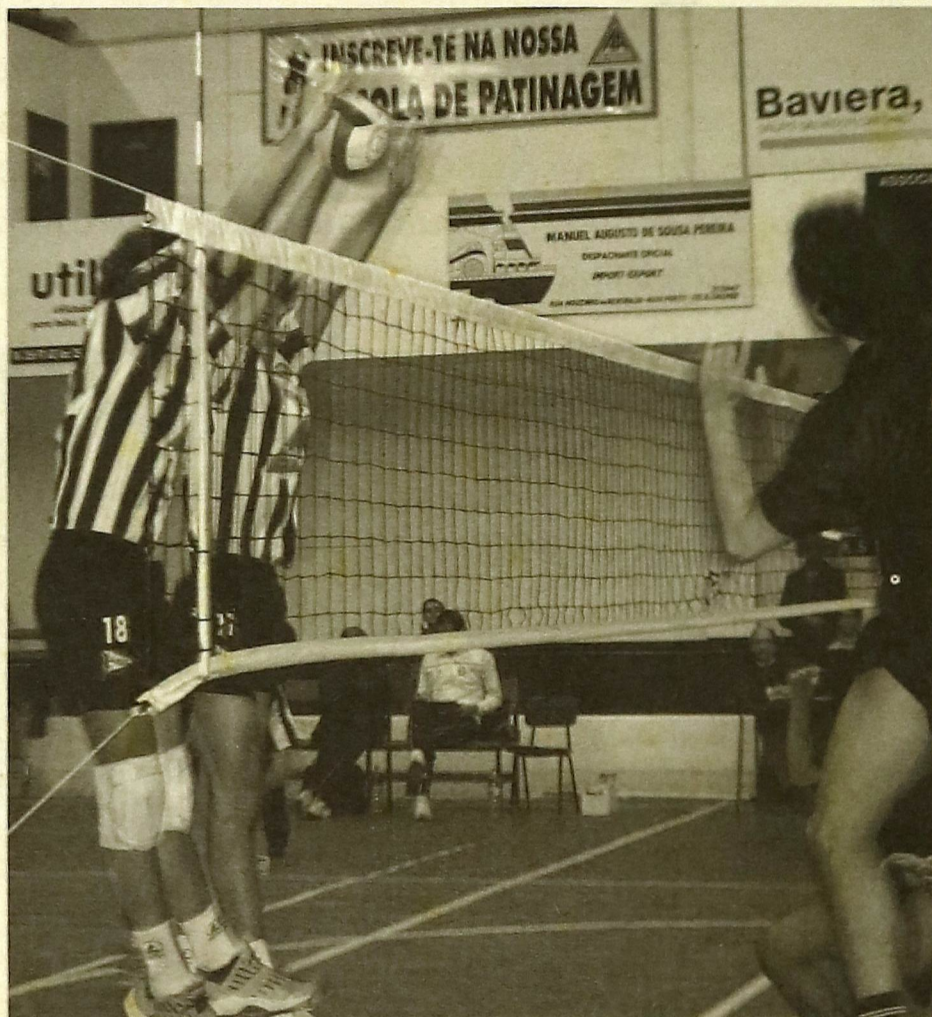

M. Cales

timos reforços que a Académica de Espinho contratou para atacar a segunda volta da competição. Do outro lado, Rui Pedro "estreu" o

reforço de Inverno Paulo Brenha (distribuidor).

Após a paragem para as épocas festivas, a competição regressa a 2 de Janeiro,

com o Sporting de Espinho a deslocar-se a Vila do Conde para defrontar o Ginásio Vilacondense. Um jogo agendado para as 17h00.

Divisão A2

Equipas espinhenses saem derrotadas

O passado fim-de-semana não correu nada bem às equipas de Espinho que competem na A2. Aliás, pode-se mesmo dizer que sábado foi um dia mau para

ambas, já que os dois conjuntos sofreram derrotas. O Clube de Volei jogou fora de portas com o CN Ginástica e perdeu por 3-1, enquanto que o Clube Académico

também foi derrotado pelo Machico por 3-0, com os parciais de 25-18, 25-18 e 25-23.

O Campeonato Nacional da A2 vai agora parar,

regressando apenas no próximo ano. No dia 2 de Janeiro, às 18h00, no pavilhão da Escola Padre Luís Moreira, nos Carvalhos, o Clube Académico recebe o Caldas.

Espinho segue em frente na Taça

Elisa Silva

O Sporting de Espinho já garantiu a passagem para os quartos-de-final da Taça de Portugal. No último domingo, os "tigres" deslocaram-se à Madeira e bateram o Machico por 3-1, com os parciais de 19-25, 25-23, 19-25 e 25-27.

Para além do jogo dos "tigres" realizaram-se ainda mais quatro partidas. O destaque vai para a vitória do Esmoriz sobre o Castelo da Maia, na barrinha por 3-0 (25-20, 25-18, 25-18). Quanto à equipa açoriana do Fonte Bastardo, actualmente orientada pelo espinhense Luís Resende, também carimbou o passaporte para os quartos de final da

Taça de Portugal, após ter derrotado em casa, o Ribeirense por 3-1 (25-18, 25-21, 19-25 e 25-18). Recorde-se que os açorianos já tinham eliminado anteriormente o primodivisionário Marítimo. Em Coimbra, o Vilacondense triunfou perante a Académica de Coimbra por 3-0 e o Leixões também não teve dificuldade em bater fora de portas o Fiães por igual marca. Estas duas equipas seguem também em frente na prova.

Relativamente a esta eliminatória, faltam ainda disputar dois jogos: o Académica de Espinho/Benfica, que ainda não tem data marcada e o Caldas/Clube K ou Vitória de Guimarães.

Gala Anual da FPV

Sandro Correia foi galardoado

Elisa Silva

O atleta espinhense Sandro Correia foi galardoado na oitava edição da Gala Anual do Voleibol, cuja promoção esteve a cargo da Federação Portuguesa de Voleibol (FPV). Sandro Correia, do Sporting de Espinho, recebeu o prémio de melhor pontuador. Para além da distinção individual do atleta brasileiro, a equipa da Costa Verde arrecadou ainda dois títulos, o de campeões nacionais das equipas de Iniciados e de Infantis.

A gala realizou-se na se-

mana passada, no Casino da Póvoa e serviu para premiar os atletas e os clubes que mais se destacaram ao longo do ano.

Um dos pontos altos do evento foi o anúncio oficial por parte de Vicente Araújo, presidente da FPV, de que o cubano Orlando Samuels vai ser o novo seleccionador da equipa de voleibol de Portugal, sucedendo desta forma ao compatriota Juan Diaz. Outro dos momentos marcantes foi ainda a entrega da Medalha de Mérito Desportivo a Vicente Araújo, por parte de Herminio Loureiro.

HÓQUEI EM PATINS

Derrota pela margem mínima

Elisa Silva

Os academistas somaram nova derrota, fora de portas, perante o Riba d'Ave por 4-3. Apesar deste resultado negativo, André Pinto esteve em destaque na equipa dos "mochos" ao apontar os três golos dos espinhenses.

Num jogo que parecia que ia ser equilibrado, a Académica de Espinho entrou melhor na partida e colocou-se a vencer por 2-0, com dois golos de António Pinto, após duas falhas imperdoáveis da defesa do Riba d'Ave. A equipa da casa tentou reagir mas, até ao intervalo, não se assistiu

a mais nenhum golo.

Tudo parecia crer que a vitória ia pender para o lado dos academistas. Mas, na segunda parte, o Riba d'Ave entrou com outra determinação e deu a volta ao texto. Com a marcação de dois golos madrugadores, a equipa da casa ganhou motivação para chegar à vitória. Já com a partida empatada a dois, e com o apoio do público, o Riba d'Ave colocou-se pela primeira vez em posição de vantagem (3-2), para poucos minutos depois, aumentar o marcador para 4-2. Até ao fim do jogo, a Académica ainda conseguiu reduzir para 4-3, de novo por António Pinto.

ANDEBOL - CAMP. DA LIGA
Arranque positivo

Elisa Silva

O Campeonato da LIGA já arrancou e o Sporting de Espinho, que participa pela primeira vez, teve um arranque promissor. Na 1ª jornada, no pavilhão de Grijó, os "tigres" venceram a equipa bracarense do Manabola por 25-21. José Coelho esteve em destaque no conjunto espinhense ao contribuir com 7 golos para este triunfo. Na segunda jornada, o Sporting de Espinho deslocou-se à Madeira para jogar com o Madeira SAD, averbando a primeira derrota, ao perder por 29-23. Este desaire pode-se conside-

rar normal já que a equipa madeirense é um dos melhores conjuntos do campeonato e tem jogadores muito experientes. Apesar de tudo, os "tigres" deram sempre boa réplica e tentaram dificultar ao máximo a vitória dos madeirenses. Prova disso mesmo, foram as exibições positivas de Bosko Bjelanovic, que marcou oito golos, e de Jorge Ribeiro que apontou cinco.

Hoje, às 19h30, o Sporting de Espinho recebe o Águas Santas, no pavilhão de Grijó. No próximo dia 29, também às 19h30, os "tigres" jogam com o Belenenses, no mesmo pavilhão.

TÉNIS - MASTERS TMN

Leonardo Tavares revalidou o título

O espinhense Leonardo Tavares sagrou-se bicampeão do Masters TMN no complexo Indoor do CIF, em Lisboa, ao bater na final o veterano Nuno Marques por 6-2, 6-3 e 7-6. Para além de ter renovado o título, o jovem tenista foi o atleta que mais dinheiro ganhou durante a passagem pelo Grande Prémio (15.500 euros). Dinheiro esse que foi distribuído ao longo desta temporada em torneios com prize money.

A reedição da final da

edição do ano passado voltou a realizar-se e foi decidida em três sets. O encontro demorou cerca de duas horas e quarenta e sete minutos, mas a determinação e a ambição de vencer, levaram Leonardo ao triunfo final na partida e ao lugar mais alto do pódio.

No final do Masters TMN, Leonardo Tavares mostrou-se muito "satisfeito pela conquista do segundo título" e por ter terminado o ano a "jogar bem".



FARMÁCIA HIGIENE

Direção Técnica
D.ª Maria do Rosário G. P. Correia

Desejamos aos nossos
estimados clientes
um Feliz Natal
e um Próspero Ano Novo

Rua 19 nº 395 - 4500-257 ESPINHO
Telef. 227 340 320 - Fax 227 319 885

CRÓNICA



Patrícia Fernandes

Espírito Natalício... Sim ou não?

Um dia destes estava no vidro do carro um panfleto de uma discoteca. Como habitual, tive que o tirar e reparei que se tratava do anúncio de uma festa que se vai realizar na noite de Natal. Devo confessar que fiquei a pensar no que li. Não a ponderar se ia ou não, mas sim como é possível alguém deixar os familiares na noite de Natal para ir a uma discoteca. (Alguns já devem estar a pensar que sou demasiado tradicional. Não seriam os primeiros. Mas não tenho problemas em assumir isso.)

Será que existe ainda, ou não, o tão falado espírito natalício? Sinceramente, para mim ainda existe. Ou pelos menos, assim o quero achar.

Não falta quem critique por nesta altura todos nós correremos ao comércio, quer seja tradicional ou não, para comprarmos prendas, como se isso fosse o Natal. Por essa razão, diz-se que o Natal está markezado. Não discordo. No entanto, não me atrapalhada em nada. Gastar rios de dinheiro numa tentativa de dar o melhor presente de todos e no pensamento de receber algo em troca, como é hoje a sociedade actual, embora não se reflecta assim tanto em mim, não é o mais grave de todo. Grave seria se nesta altura já não se comemorasse o Natal. Quero com isto dizer que grave seria se já não houvesse a ceia com toda a família reunida e as crianças à espera que o Pai Natal chegasse. Por essa mesma razão fez-me muita confusão em ler o tal panfleto de que falei.

Fico grata por na minha família ainda haver o espírito natalício. Fico grata por estarmos reunidos até de madrugada, ora a conversar, ora a debater, ora a brincar, ora a jogar dominó, cartas, entre outros jogos e, também, a abrir e deliciar os presentes que o Pai Natal nos deu.

Sinceramente, espero que todos tenham uma família como a minha que continua a ter Espírito Natalício. E não vou negar que desejo que as discotecas fiquem vazias nestas alturas para que o Natal continue a ser uma realidade para todos. Não que pretenda que vão à falência... Nem pensar nisso!

Já agora, ou é impressão minha ou nesta altura as pessoas são sempre mais simpáticas e solidárias umas com as outras. Não será isto um pouco de espírito natalício? E porque não continuar com esse espírito durante todo o ano? É um desafio que proponho a mim própria. Afinal não sou nenhum Deus (nem Deusa...).

Em nome de todos aqueles que "fazem" o MARÉ VIVA, desejamos a todos os leitores, amigos e colaboradores que tenham um Natal cheio de amor, carinho e paz.

Aproveitamos também, e porque só voltamos a 5 de Janeiro, para lhes desejar uma entrada em 2005 com o pé direito. Atenção às bebidas, principalmente para quem vai conduzir... Entrem em 2005 com a consciência tranquila...

Exposição do PDM inaugurada

A exposição do Plano Director Municipal foi inaugurada na tarde de sábado, na Galeria do Centro Multimeios. Antes da aprovação da Direcção Geral de Ordenamento do Território e do inquérito público, a autarquia de Espinho prepara a população, dando-lhe a conhecer o PDM revisto.

Magda Guedes

Depois do ciclo de conferências segue-se esta exposição e ambas as iniciativas têm como objectivo abrir a discussão à população. "Há medida que o processo vai avançando nós procuramos que haja discussão sobre o instrumento importantíssimo para o concelho como é o PDM. Portanto, procuramos criar condições para que a população se familiarize com o seu PDM", explicou José Mota, presidente da Câmara Municipal de Espinho durante a inauguração.

Rebaixamento da linha obriga a reajustamento

O edil lembrou que este PDM faz parte de um grupo de revisões muito restrito e que está bastante adiantado, o que lhe dá muita satisfação. Para além disso considera que "o trabalho final será de muita qualidade e acima de tudo dará garantias para que Espinho continue a ser uma terra com grande equilíbrio urbanístico, um concelho onde qualquer cidadão tenha sol todos os dias, boa recolha de lixo, boa água e todas as coisas que são indispensáveis para uma vida de qualidade".

Paulo Pinho, o engenheiro responsável pela revisão do PDM, falou sobre todo o processo de elaboração e destacou as grandes alterações deste plano. "Começamos numa perspectiva de revisão de PDM e o que se passou foi uma alteração muito significativa de toda a legislação, o que faz encarar este trabalho como um novo PDM". O engenheiro da Faculdade de Engenharia do Porto explicou que o PDM



M. Gales

que ainda está em vigor importou um Plano Geral de Urbanização que vinha de 1973, e era difícil incorporar o processo de desenvolvimento que ocorreu na cidade desde essa data até agora. Este facto levou a perceber algumas tendências de crescimento, por exemplo, no PDM anterior a perspectiva de crescimento da cidade de Espinho era para sul, envolvendo a zona industrial. Mas e o que se verificou foi o crescimento para nascente, para a Vila de Anta, sendo necessário pensar no reordenamento territorial de toda a cidade. Outros desafios foram o enterramento da linha-férrea, por ser um dado novo que não poderia ser previsto pelo anterior PDM. "Ao acompanharmos todo o processo de desenvolvimento do projecto fomos tentando incorporar as consequências desse enterramento na concepção do PDM. Toda a zona será encarada como um espaço público, com zonas verdes e duas praças", explicou Paulo Pinho. A requalificação urbana do centro da cidade foi outro dos desafios.

Centro Comercial "aberto" para continuar

Um dos aspectos essenciais deste plano passa pelo comércio e pelos serviços. "Espinho é uma cidade de serviços que vivem dos residentes e da capacidade de atracção de pessoas que vivem nos concelhos à volta e vêm a Espinho servir-se. Até porque Espinho, em termos de acessibilidades, é um concelho privilegiado. Uma das estratégias para o desenvolvimento económico é precisamente a aposta no comércio, dos serviços, na qualidade do ambiente urbano. A requalificação urbana vai nesse sentido e a lógica de centro comercial aberto deve continuar", adiantou Paulo Pinho.

Freguesias também foram revistas

Para além do centro da cidade, as freguesias são parte integrante deste PDM e não foram esquecidas. A preocupação da equipa técnica centrou-se em verificar valores de natureza ecológica que estavam ordenados

ao longo das três ribeiras, reorganizar a reserva agrícola e a estrutura ecológica municipal numa perspectiva de corredores verdes que estabilizassem e valorizassem o município. Procuraram olhar para cada sede de freguesia, verificar a instalação de equipamento, verificar as condições em que podiam fortalecer a urbanidade e encontrar formas que contrariassem o crescimento disperso e linearizado e que não é a melhor forma de garantir a qualidade de vida. Por fim, a equipa técnica tentou individualizar e dar vida própria a essas sedes, olhar para o concelho que se deve polinuclear e funcionar em rede, favorecendo as ligações entre as sedes de freguesia e a cidade.

Com o trabalho técnico concluído resta agora ser analisado pela Direcção Geral do Ordenamento do Território, para que se possa passar para o inquérito público. Paulo Pinho explica que "da nossa parte, equipa técnica e câmara é de todo o interesse que se avance rapidamente para o inquérito público".

TÉCNICOZI
COZINHAS E EQUIPAMENTOS, LDA.

...para prendas diferentes!

**Boas
Festas**