



Defesa de Espinho

SEMANÁRIO REGIONAL NACIONALISTA

Domingo
21
Setembro - 1958

N.º 1382
Ano XXVII - Sem. VIII
(AVENÇADO)
Vindo pelo C. de Coimbra

Redacção e Administração: RUA 19 N.º 62 - ESPINHO
TELEFONES: 113 (Por chamada) e 187 - (Residência do Director)

DIRECTOR, EDITOR E PROPRIETÁRIO
BENJAMIM DA COSTA DIAS

Administrador: M. BRAGA DIAS
Comp. e Imp. na TIP. ESPINHENSE - Rua 14 - ESPINHO - Tel. 187

ESPINHO EM FESTA

Começam hoje oficialmente as tradicionais

Festas em Honra de Nossa Senhora d'Ajuda que se prolongarão até amanhã à meia noite

Por iniciativa da respectiva Irmandade terão lugar hoje e amanhã as festividades religiosas em honra da Padroeira da Freguesia de Espinho—Nossa Senhora da Ajuda—as quais prometem atingir grande lustro se o tempo não vier empanar o seu brilho.

Além da parte religiosa na qual a referida irmandade tem posto o seu maior empenho, haverá vários festejos de molde a atrair e prender o forasteiro durante os dois dias de festa.

Os festejos são abrihantados pelas excelentes bandas de música de Vilela, uma das mais famosas do Norte do País, do Pinheiro da Bemposta dos Bombeiros Voluntários de Espinho, e pela da Polícia de Segurança Pública do Porto, que se fará ouvir hoje à noite.

As ruas 8, 23 e 19 e a parte sul da Avenida 8 ostentam caprichosas ornamentações das quais penderão férrias iluminações.

—Como prologo das Festas, a Banda dos Bombeiros V. de Espinho percorreu ontem ao fim da tarde as ruas da Vila a saudar a população local e os seus distintos hóspedes.

Este é o programa dos festejos de hoje e amanhã:

Hoje, às 8 horas—as bandas de música de Vilela, Pinheiro da Bemposta e Espinho, percorrerão as ruas da Vila fazendo a sua apresentação ao público. A seguir tocarão nos respectivos coretos até às 12 horas;

Às 11,30—Na capela de Santa Maria Maior onde se encontra a primitiva imagem da Padroeira—Missas solenes, a grande instrumental, acompanhada pela Capela da Banda dos B. V. de Espinho, e sermão por um distinto orador sacro;

Às 17 horas—sairá da referida capela magestosa procissão que percorrerá o seguinte itinerário: Rua 23; Avenida Marginal até à Rua 19, ruas 19 e 18 até à 23 que descera, recolhendo à capela. Na passagem pela deira-mar, benção simbólica do Mar e saudação à Virgem, sendo queimadas inúmeras girândolas de foguetes.

Terminada a festividade religiosa, iniciar-se-á o arraial que se prolongará até às 2 da madrugada;

Às 23,30 horas, grandiosa sessão de fogo de artifício pelo conhecido pirócnico Libório, Suc. de Lanhelas.

Amanhã, dia 22—Continuação do arraial com todas as diversões; concertos pelas bandas de música de Vilela de Espinho e do Pinheiro, Feira das cebolas, etc.. Às 15 horas, as bandas de música irão junto dos Paços do Concelho saudar a Câmara Municipal pela passagem do 59.º aniversário da fundação do Concelho de Espinho.

As festas terminarão às 24 horas, de amanhã.

A C. P. estabelecerá numerosos comboios extraordinários e também haverá carreiras extraordinárias de caminhetas para o Porto e outras localidades.

O Teatro Experimental do Porto de novo em Espinho

Por iniciativa da Sociedade Turismo de Espinho, o consagrado conjunto teatral—Teatro Experimental do Porto, volta a exhibir-se entre nós.

No Cine Teatro do Casino, na noite de 24 do corrente, será levada à cena pelo Teatro Experimental do Porto a famosa comédia de Guilherme Figueiredo—*Um Deus Dormiu Lá em Casa*, que tanto sucesso tem obtido nas anteriores representações.

O público espinhense e a colónia balnear não perderão, por certo, mais esta oportunidade de verem em acção um dos mais altos expoentes do moderno Teatro Português.

Melhoramentos

Finalmente, chegou a vez de ser reformada a pavimentação na Rua 31 que vai ser calcetada com paralelepípedos de granito. Há muitos anos que essa obra se impunha como das mais necessárias das artérias da nossa Vila.

Também está a ser asfaltada a Estrada Nacional n.º 308 que vai de Espinho ao Picoto, atravessando as freguesias de Anta no nosso concelho e Nogueira da Regedoura do concelho da Feira. Era outra obra que há muito reclamava execução.

Há porém um pormenor que se nos afigura não ser muito acertado: é a substituição dos paralelepípedos colocados pela Câmara há anos, no troço da dita estrada que vai do limite de Espinho até ao Souto de Anta, em virtude da pouca durabilidade do asfalto assenta sobre brita.

As Pontes do nosso Concelho

Por vezes aqui temos salientado a necessidade de se alargarem as pontes do nosso concelho, ou sejam: a Ponte de Anta, à entrada de Espinho do lado Norte; a de Silvalde e a de Paramos, todas elas bastante estreitas e perigosas para um movimento tão intenso.

Apesar dos apelos que temos dirigido aos srs directores das Estradas do Distrito, S. Ex.ª não se tem dignado volver os olhos para elas.

A ponte de Paramos que foi destruída há anos por um vendaval que se fez sentir na região, foi mais tarde reparada com um tabuleiro de madeira, a título provisório—já lá vão meia dúzia de anos, talvez—mas, com esse arranjo ficou mais estreita do que estava.

Antes que se verifique qualquer novo desastre nalguma delas, apelamos para o Ex.º Director actual das Estradas do Distrito de Aveiro, a fim de que se digne incluir no seu plano de obras urgentes o alargamento das ditas pontes que há tantos anos são incomportáveis para o seu intenso movimento.

Farmácias de Serviço

HOJE:

Farmácia Paiva

Farmácia Teixeira

- 2.ª feira - Farmácia Teixeira
- 3.ª " - Santos
- 4.ª " - Paiva
- 5.ª " - Higiene
- 6.ª " - Grande Farmácia de Espinho
- Sábado - Farmácia Higiene

ESPINHO completa hoje 59 anos

de Independência administrativa

Passa hoje o 59.º aniversário da fundação do nosso concelho.

Com efeito, foi neste dia do ano de 1899 que tomou posse a primeira Vereação municipal constituída pelos seguintes cidadãos: Dr. António Augusto de Castro Soares, presidente; Henrique Pinto Alves Brandão, vice-presidente; José António Pires de Resende, João Francisco da Silva Guetim e António de Oliveira Salvador, vogais, posse que lhe foi conferida pelo primeiro administrador do Concelho, Augusto de Oliveira Gomes, por mandato do Governador Civil de Aveiro, conselheiro Albano de Melo.

Simultaneamente, foram empossados os vereadores substitutos seguintes: Manuel Fernandes Passos, José Alves da Rocha, Narciso André de Lima, Manuel Alves da Silva e Fernando Francisco Pereira. Esta vereação com carácter de comissão administrativa, até ser substituída pela Câmara eleita pelo povo de Espinho, foi nomeada por decreto 7 de Setembro do mesmo ano, referendado pelo Rei D. Carlos e pelos ministros José Luciano de Castro, (presidente do Conselho) e José Maria de Alpoim Borges Cabral.

A data de hoje assinala, pois, o início da independência administrativa, de Espinho, em que a nossa terra assume a direcção dos seus próprios destinos.

Para a criação do Concelho muito trabalharam os homens que constituíram a primeira vereação municipal, nomeadamente Augusto Gomes, devendo-se a publicação do respectivo decreto à influência poderosa do saudoso Marquês da Graciosa, D. Fernando, e de seu sobrinho e futuro sucessor, o Dr. Francisco Furtado.

Para a memória desses homens vão neste momento as homenagens reverentes dos poucos espinhenses desse tempo ainda vivos.

Um festival Aeronautico em Espinho no próximo domingo, 28

Os dirigentes do Aero-Clube de Espinho estão a desenvolver todos os esforços no sentido de conseguir a realização no próximo domingo, 28, no Aerodromo de Paramos, do grandioso Festival Aeronautico anunciado para aquela data.

O referido Festival, no qual tomam parte activos aero-clubes portugueses e espanhóis, os famosos «Dragões da Ota» (aviões a jacto da Aeronautica Militar), e paraquedistas com uma impressionante largada, promete atingir um brilho e êxito excepcionais.

O tempo, a Praia e o Mar

O tempo agradável que se tem feito sentir durante o mês corrente, tem permitido que a nossa praia se mantenha bastante animada, embora como sempre acontece, um pouco menos concorrida que no mês de Agosto.

Os veraneantes e turistas que por cá se encontram são mais felizes, em relação ao tempo, do que os do mês passado, mas a culpa não é dos espinhenses.

O Mar tem estado geralmente magnifico, muito recuado, da parte da manhã e permitindo que a petizada e adultos se deliciem sem receio de perigo.

Na praia de banhos vêem-se as barracas repletas de gente de todas as idades, animada a monumental esplanada e a Piscina, tem registado também, regular frequência.

Os cafés e respectivas esplanadas e as artérias de turismo, o Casino e outras casas de diversões, continuam a registar considerável movimento.

Jogos Florais da Praia de Espinho 1958

No concurso dos Jogos Florais realizado no Salão Nobre do Grande Casino de Espinho, na noite de 19 do corrente, foi premiado o artigo que a seguir transcrevemos, da autoria do nosso prezado colaborador Manuel Laranjeira:

ESPINHO

Pérola do Mar

NÃO há poetas que a não queiram cantar!... Eternamente jovem e sempre enamorada, Espinho deve ao mar toda a mocidade que irradia, toda a frescura que a beija, toda a alegria que por ela perpassa num murmúrio de risadas doces, em vagas de cristalina e sã alegria...

Praia doirada que o mar abraça, ora meigo e terno — apaixonado fervoroso que nos braços aperta em dulcíssimo amplexo o seu amor — ora conflituoso e agreste — esposo ciumento que se demonta e enfurece, e agride num momento de loucura aquela a quem mais quer — Espinho possui todos os requisitos exigíveis para ser uma das mais belas praias portuguesas.

Mas Espinho não é só o mar, ponto de partida para a sua irresistível atracção turística. Mística estranha flutua nas suas ruas de recorte liso e geométrica configuração. É um fluido que prende, um ambiente onde tudo convida ao colóquio com as coisas simples e chãs, à divagação, à inspiração poética.

Em cada canto de Espinho — principalmente de verão, quando no pino do meio-dia o sol rouba a paleta de Van Gogh toda a gama dos seus policromos e agónicos amarelos, desde o reflexo palha-seco ao clarão angustiante do amarelo-fogo, ou à noite, quando a lua se vem perder em cabriolas por cima dos telhados e jogar às escondidas nos coruchéus das ondas jorra poesia com a mesma cristalinidade da água que a rocha verte no coração das montanhas. E quando cai o dia, à tardinha, é de ver o espectáculo maravilhoso do sol, gigantesca bola de fogo cujas cambiantes desenhadas no ar o mais estranho e pictural caleidoscópio, deitando-se mansamente no leito real que o mar lhe prepara, enquanto o céu acende fogos-fátuos e estrelas sonolentas a semi-cerrar os olhos de bondade, velando pelo sono do astro-rei que adormece placidamente.

Tomba a noite, a lua levanta-se lá por detrás dos pinheirais que cabeceiam monótonos e sagalados, descansando, enfim, das suas danças e contradanças em que levam o dia inteiro com a brisa. Espalha-se uma claridade argêntia de prata. Rumoreja o mar a sua canção milenária de eterno vercido. Luzes e sombras nas ruas, na clássica oposição do claro-escuro...

...Pode-se então surpreender no ar qualquer coisa de irreal, uma quietude que dá paz interior, um bucolismo que maneja a harpa cólica do sentir, um bem estar que nos transporta para além de nós mesmos...

É esta a mística de Espinho. Bebe-se nas sombras da noite ou nas cores gritantes do dia, nos alvares da madrugada que abre como uma rosa de perfume inigualável ou no desluzir da tarde que cai de mansinho como uma nuvem de algodão, um estranho sentimento que toca as fibras mais sensíveis do nosso ser e faz de nós simples vibradores das vozes incognoscíveis da terra em sua quase humana manifestação.

Praia de Espinho, 1958

Zé Vareiro

MANUEL LARANJEIRA (Neto)

A Associação de S. Francisco de Assis, de Anta, comemorou com brilhantismo o 53.º aniversário da sua fundação

Conforme anunciamos, tiveram lugar no transacto domingo, na ridente freguesia onde tem a sua sede, vários actos comemorativos do 53.º aniversário da fundação da importante Associação de Socorros Mutuos e Fúnebre Familiar de S. Francisco de Assis de Anta, os quais constaram de: Missa por alma dos sócios falecidos, romagem de saudades ao cemitério em homenagem à sua memória, terminando com uma brilhante sessão solene, na sede da Associação.

Pelas 16 h., concentradas as representações das instituições congéneres, dos Bombeiros V. de Espinho e Espinhenses, Tuna Musical de Anta e numerosos sócios, pôz-se em movimento um lustroso cortejo, levando à frente os Bombeiros e à retaguarda a Tuna de Anta, executando alegres marchas, em direcção à sede da Associação, donde momentos depois teve lugar a

SESSÃO SOLENE

Presidiu à Mesa o s. Arq.º Jerónimo Reis, Vice-Presidente da nossa Câmara, em exercício, que tinha a lado dele os srs. Abade de Anta, Joaquim Moreira da Costa Jr., dr. Baltazar Ribeiro, dr. António Sampalo Maia, António Catarino da Fonseca, presidente da Direcção, Presidente da Junta de Freguesia de Anta, Antenor Ferreira da Costa e Hilário Fernando. Em lugar de honra sentavam-se os representantes das associações congéneres de Grijó, Sandim, Arcozelo, Serzedo, Espinho e Esmoriz; o sr. Benjamim de Oliveira

ra Félix, secretário da Junta de Anta e filho do sócio n.º 1 da Associação; o director do «Defesa de Espinho», membros dos corpos gerentes e sócios mais antigos da Associação de Anta.

Os Bombeiros Voluntários de Espinho e Espinhenses, sob as ordens, respectivamente dos srs. Justino da Silva e Narciso Tibúrcio da Silva, faziam a guarda de honra à Mesa.

A falta de espaço que geralmente se sobrepõe à nossa vontade, obrigava-nos a limitar ao mínimo o nosso relatório.

(Continua na 3.ª página)

VIDA DESPORTIVA

Campeonato Nacional de Futebol da II Divisão (Zona Norte) A 2ª jornada

Gil Vicente 0 Espinho 0

Jogo disputado no Campo Ribeiro Novo, em Barcelos, sob a arbitragem de Pinto Ferreira (Poço). Os grupos alinharam: — GIL VICENTE: Alfredo; Seixas e Vaid. mar; Canario, Eduardo e Vieira; Marques, Nilton, Galucho, Teixeira e Málio. ESPINHO: Leston; Pardo e Oliveira; Rescaac, Artur e Alvim; Adriano, Loureiro, Mateico, Pinhal e Oscar.

Partida de fraco nível técnico foi a que gilestas e espinhenses realizaram no domingo passado em Barcelos, com réveo para os sectores atirados dos dois grupos e conflagradora inoperância dos quintos av. çãos.

Estabelecido na acção certa e porfiada da sua defesa, o Sporting de Espinho, logo de seal zar tarefa de «gado, reatrou, no entanto, com um preciso peno conquistado no campo a um adversário difícil de vencer no seu ambiente.

JOGOS PARA HOJE

A 3.ª jornada a efectuar esta tarde reúne os seguintes jogos, com início às 16 h.: V. Anse-Gil Vicente, Espinho-Boavista, Vila Real-Oliveirense, Banjoanense-Lhaves, Salgueiros-Tiransen, Fozalegre-Feniche e L. S. D. - Marinhense. O jogo Espinho-Boavista principia às 15 h., por causa da procissão da Sra. d'Ajuda, que começa às 17 h.

Espinho — Boavista

Hoje, pelas 15 h., o Campo da Avenida é cenário dum dos mais importantes jogos da jornada: Espinho-Boavista.

A partida desta tarde, plena de atractivos, promete entusiasmar o numeroso público que por certo afluirá ao velho campo da Avenida.

Ha por um lado o interesse de ver nova acção do Espinho no seu ambiente, que se apresentará reforçado com o excelente jogador espanhol Dieste e outras aquisições, o espanhol Lopez e Silva (ex-Berseed) e desta vez diante da poderosa turma do Boavista.

Por outro lado, o público querará assistir-se da actual forma do Boavista, que parece não ter começado da melhor maneira o torneio.

Do embate entre a turma do Espinho, onde o apelo à luta e o poder de antecipação irão sentir a maior tensão e acidez do adversário, e o poderio técnico e atlético dos portuenses, — promete resultar um verdadeiro jogo de campeonato.

E' de esperar que o público espinhense, normalmente apático, silencioso e fúnebre ante as acções do seu clube, não vá para o Campo da Avenida fazer de corpo presente, mas sim incitar e aplaudir os jogadores do Sporting de Espinho nesse o primeiro ao último minuto da partida.

E' assim que muitas vezes o David vence o Golias...

Voleibol

O Sporting de Espinho Campeão Regional Invicto na categoria de Juniores

O torneio regional de juniores terminou com a brilhante vitória do Sporting de Espinho, que uma vez mais arrebatou o título da sua categoria. A jovem e esperançosa equipa espinhense, na qual se depositam as melhores esperanças no tocante ao futuro do voleibol espinhense e nortenho, revelou-se inegavelmente a melhor equipa das que participaram no torneio.

Parabéns aos brtosos jovens do Sporting de Espinho e aos dirigentes da Secção de Voleibol do velho e glorioso clube.

Na última jornada, os representantes espinhenses tiveram comportamento diverso: — a Académica deixou-se bater em casa pelo Orifeo da Madalena por 3 e 2 e o Sporting de Espinho derrotou em S. Mamede de Infesta a Académica local por 3 e 1.

— A classificação final do torneio foi a seguinte: 1.º Sporting de Espinho, com 12 p; 2.º Orifeo da Madalena com 10 p; 3.º Académica de Espinho e 4.º Académica de S. Mamede ambos com 7 p.

O Sporting alinhou com: Fernando Duarte, Ventura, Oriando, Arnll, Cadete, Neves, Rodrigues, Rolando e Macedo.

Taça «Monteiro Neves»

Leixões 3 Espinho 1

A contar para a Taça «Monteiro Neves», instituída pela A. V. do Porto, realizou-se no Palácio Cristal, no Porto, o jogo Leixões-Sp. de Espinho (honra) que terminou com a vitória justa dos matosinhenses por 3 e 1. Nos jogos seguintes verificaram-se os resultados que se apontam: F. C. do Porto 3 Sp. de Espinho 2 e Sp. de Espinho 1 Centro Universitário 3.

O Espinho ganhou o torneio. O Espinho apresentou-se bastante desfalecido.

Hoquei em Patins

Campeonato Regional de Juniores Académico 3 A. de Espinho 7

No Rink do Lima o Académico viu se impotente para resistir à «goleda» da Académica de Espinho, corolário natural da superioridade dos espinhenses em todos os aspectos do jogo. Os representantes da Costa Verde, que formam sem dúvida o melhor conjunto do torneio, actuaram dentro dum sistema de jogo de excelente factura técnica e terrivelmente prático, desbaratando por completo o seu valoroso adversário. Com esta vitória brilhante e indiscutível, os espinhenses parecem lançados irresistivelmente para o título e consequente participação no Nacional de Juniores. Com os olhos postos nos prometedores jovens de hoje, a Académica aguarda com calma o futuro da modalidade.

Ao intervalo a Académica de Espinho já venceu por 4 e 2, resultado que traduz já a supremacia de jogo dos espinhenses. No 2.º tempo, os espinhenses voltaram a impor a sua superioridade, conquistando mais 3 «golos» e consentindo um apenas.

A Académica alinhou com: Rocha; Marçal, Andrade (2), Guilherme (1) e Raul (4).

A Académica é brilhante Campeão Regional de Juniores

A Académica de Espinho apresentou esta época um notável conjunto na categoria de juniores, que marcou posição brilhantíssima ao longo do torneio, impondo-se de maneira insofismável aos adversários. Na sequência de uma prestigiosa tradição senão da modalidade, a jovem mas bem esperançosa turma espinhense coroou o seu magnífico labor com a conquista dum campeonato de maneira convincente e inequivoca. Merecem os mais calorosos aplausos os dirigentes e técnicos da A. Académica de Espinho e esse punhado de jovens, grandes esperanças da modalidade da nossa terra para o dia de amanhã, que escreveu a letra de ouro o nome de Espinho no mundo do Desporto.

Académica 2 Boavista 1

No Rink de Pastagem disputou-se na noite da preferida 5.ª-feira, um jogo decisivo para os destinos do torneio regional de juniores, que decorreu no meio do maior entusiasmo e emoção.

A vitória sorriu à Académica por 2 e 1 e com ela a conquista do título de campeão regional da categoria de juniores.

Últimas Notícias

Reforços para o Sp. de Espinho

O Sporting de Espinho, cujas equipas de futebol estão a ser preparadas pelo competente e activo treinador espanhol Juan Villamar, acaba de contratar 3 excelentes jogadores que muito virão valorizar a sua turma de honra, nomeadamente o seu ponto fraco — o ataque: os espinhois Dieste e Juan Lopez, o primeiro já muito conhecido do nosso público pelo seu jogo cerebral e o segundo um jovem avançado centro de valor que já alinhou pelo Desportivo da Corunha e pelo Málaga onde marcou posição de relévo; e ainda Silva, um jovem de prometedoras qualidades vindo do Serzedo, Dieste e Silva já alinharam hoje contra o Boavista, enquanto que a utilização de Lopez está dependente de formalidades a cumprir pela Federação Espanhola de Futebol. Os dirigentes do Sporting de Espinho, que na se poupam a esforços para valorizarem a equipa de futebol, tentam ainda a transerência de Walter, do Sporting, elemento que faria muito jeito ao clube do Campo da Avenida. Nos últimos treinos tem prestado provas um jovem futebolista vindo do Benfica — Macedo.

Assembleia Geral Extraordinária do Sporting de Espinho

Na Assembleia Geral Extraordinária do Sp. de Espinho, realizada na noite de 5.ª-feira passada foram aprovadas medidas especiais tendentes a garantir responsabilidades financeiras assumidas por causa dos reforços para a equipa principal.

Na mesma Assembleia foram referidas as diligências dos srs. Joaquim Moreira da Costa Junior e João Barbosa junto de sócios e baillristas locais para a consecução de assinaturas de responsabilidade financeira no máximo de 2.000 escudos e no mínimo de 1.500, diligências que têm sido coroadas do maior êxito e que tornaram possíveis os contratos feitos com os novos jogadores.

— Em face de deliberação tomada na supracitada Assembleia Geral Extraordinária, os sócios de peão e bancada deverão hoje munir se junto dos cobradores, nas bilheteiras do Campo da Avenida dum bilhete suplementar para poderem assistir ao jogo Espinho Boavista.

Comboio Especial do Boavista

O Boavista faz se hoje acompanhar de numerosa falange de apoto, que deslocará a Espinho em comboio especial.

— O árbitro do jogo Espinho Boavista é o Bracarense Amadeu Martins.

Casa de Negócio

Trespasa-se no Centro da cidade do Porto. Informa Alberto Deolindo — Rua 19 n.º 223 — Espinho.

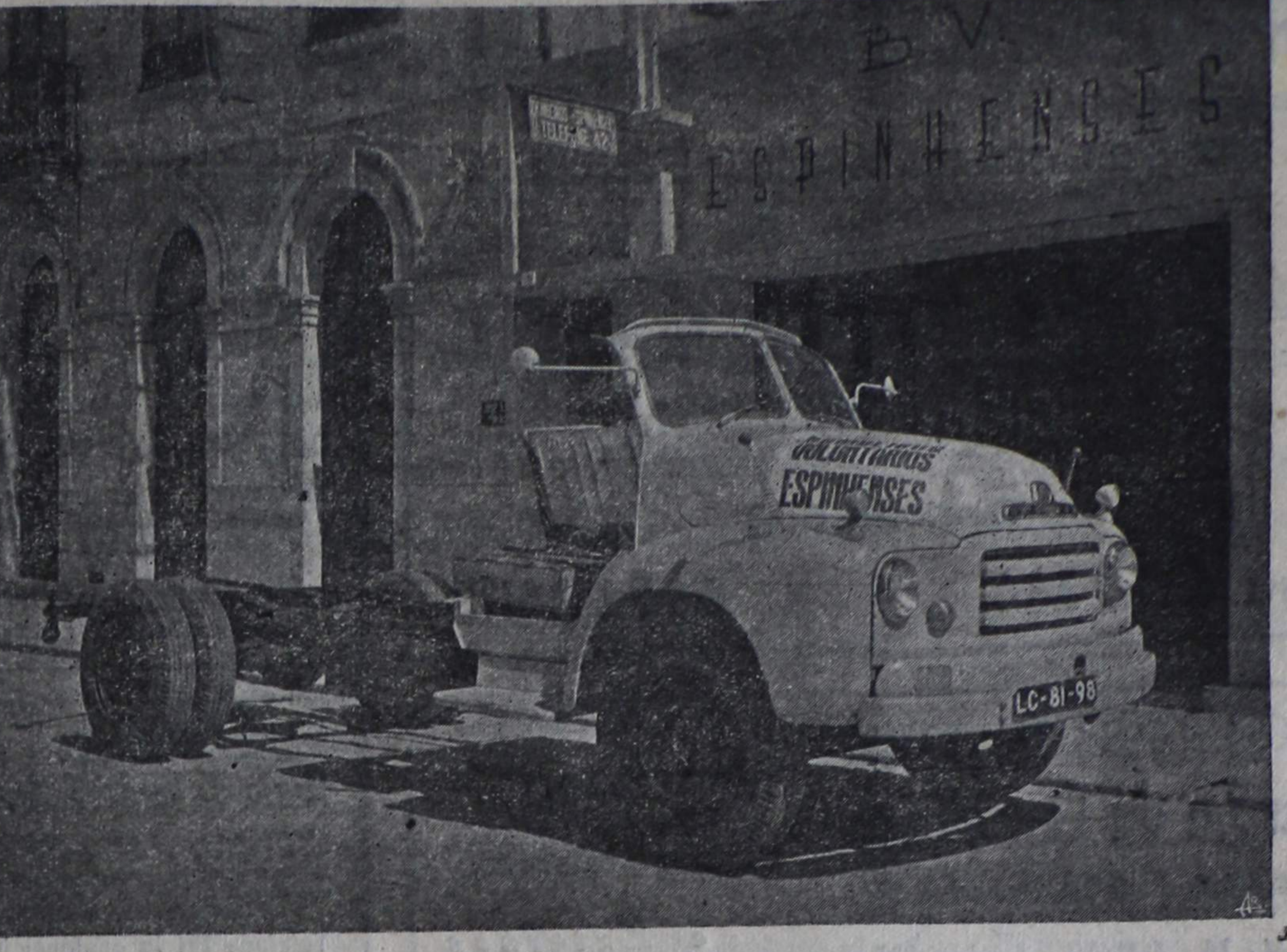

Precisamos de todos
Com este «Chassis», transformado em PRONTO-SOCORRO, os Bombeiros Voluntários Espinhenses ser-vos-ão úteis.
AUXILIAI QUEM VOS PODE SALVAR A VIDA

Cine-Teatro do Casino Programa de 21 a 28 de Setembro

Hoje, Domingo, 21 — às 15,30 e 21,45 h. — *Pávia (Quivito)* — Obra prima do cinema guamarques sobre a vida dos esquimós da Groenlândia — em «eastmancolor», com Paul Reichardt, Astrid Villalume e Gunnar Lauring. (Para maiores de 12 anos).

Amanhã, 2.ª-feira, 22 — às 21,45 h. — *O Último Couplet* — Êxito musical do cinema espanhol — em «eastmancolor», com Sara Montiel e Armando Calvo. No Palco: — Variedades. (Para maiores de 17 anos).

3.ª-feira, 23 — às 21,45 h. — *O Ballet de Moscovo* — Obra prima do cinema inglês, com o corpo de Baile do Teatro Bolshoi, de Moscovo e ULANOVA — em tecnicolor (maiores de 12 anos).

4.ª-feira, 24 — às 22 h. — *Representação pela Companhia do Teatro Experimental do Porto* — da famosa comédia do autor brasileiro Guilherme Figueiredo — *Um Deus Dormiu Lá em Casa* — Ver anúncio especial. (Para maiores de 17 anos).

5.ª-feira, 25 — às 15,30 e 21,45 h. — *Dez Segundos de Silêncio* — A história dramática dum campeão de box, com Tony Curtis, Pat Crowley e Ernst Borgaine. (Para maiores de 17 anos).

6.ª-feira, 26 — às 21,45 h. — *Lavadeiras de Portugal* — Um filme estrangeiro que interessa a todos os portugueses — em «Dyaliscopo» e «eastmancolor», com Paqueta Rico, Carlos Ramos e o Rancho Tã Mar, da Nazaré, etc. — No Palco — Variedades. (Para maiores de 17 anos).

Sábado, 27 — às 15,30 e 21,45 h. — *Preciso do Teu Amor* — Emocionante filme romântico — em tecnicolor, com Jane Russell e Jeff Chandler. (Para maiores de 17 anos).

Domingo, 28 — às 15,30 h. e 21,45 h. — *O Sonho de Cinderela* — Grandiosa comédia musical — em Cinemascópio e tecnicolor, com Tony Martin e Vera Ellen. (Para maiores de 17 anos).

Casa em Espinho

Compra-se de 70 a 80 contos. Carta à Redacção ao n.º 20

Um interessante festival de Nataçao

A premente falta de espaço com que habitualmente lutamos, tem impedido que nos reframos com o devido réveo ao interessante festival de nataçao levado a efeito em 31 do mês findo, na Piscina Solário Atlântico, pelo Centro de Nataçao n.º 11 da Mocidade Portuguesa de Espinho. Só hoje nos é possível focar a bela e útil iniciativa de interessar a nossa juventude de pelo maravilhoso e salutar desporto que é a Nataçao.

O festival em referência atingiu os superiores objectivos em vista, já pela quantidade de concorrentes de ambos os sexos que disputaram as diversas provas com o maior entusiasmo e exemplar desportivismo já pela numerosa assistência que viveu, entusiasmada, todos os momentos do certame. Está de parabéns o Centro de Nataçao n.º 11 da M. P. pelo relevante serviço prestado à nobre causa da Nataçao em Espinho.

Englobou cerca de 14 provas, desde os 10 aos 200 m e saltos dos 10, 6 e 3 metros, com a participação de 34 meninas e 72 rapazes.

O júri das provas era constituída pelos srs. João Barbosa, pela Comissão de Turismo; Dr. Elísio Duarte Gomes pela M. P.; e Rui Manuel Bizarro, pela Direcção da Piscina, que gentilmente cedeu as suas instalações à organização do festival. Desempenharam-se das diversas funções de carácter técnico das provas os srs.: Dr. Pedro Sampalo — juiz de partida; Silvério Vaz, juiz de chegada; António Alberto Calheiros Lobo — cronometrista; e D. Ocleciano Monteiro — auxiliar de pistas.

É amanhã, no Campo da Avenida, a festa de homenagem ao corredor Sousa Santos

Amanhã, 2.ª-feira, 22, pelas 17 h., tem lugar no Campo da Avenida um grandioso Festival de Homenagem ao valoroso ciclista do F. C. do Porto Sousa Santos, que tão brilhante comportamento teve na recente Volta a Portugal em Bicicleta na qual se classificou de maneira honrosa. Como principal n.º do programa do sensacional Festival Desportivo, destaca-se uma emocionante partida de futebol entre as equipas de honra do Sporting de Espinho e do F. C. do Porto, vice-campeão nacional que se deslocará a Espinho integrado de todos os elementos da 1.ª categoria. Incluindo os seus famosos «internacionais».

Antes do importante jogo de futebol, que está a despertar o mais vivo interesse na região, haverá uma interessante corrida de bicicletas para populares e a apresentação ao público dos mais consagrados ciclistas norte-nhos.

A valia do atleta e do cidadão que é Sousa Santos faz jus a que uma verdadeira multidão de desportistas afluia amanhã, à tarde, ao Campo da Avenida, a associar se da melhor maneira à justa homenagem que lhe é prestada.

I Congresso Nacional da Oliva

As grandes Fábricas OLIVA, de S. João da Madeira, de que é agente em Espinho o nosso amigo Sr. Ilídio Neves, comemorando este ano o 10.º aniversário da sua fundação, vão realizar no próximo mês de Outubro o I Congresso Nacional da Oliva.

Dada a projecção industrial do empreendimento da laboriosa empresa que honra Portugal é de esperar que este I Congresso tenha a máxima grandeza, e a tão festiva demonstração nos associamos, desejando às Fábricas Oliva os êxitos a que elas tem todo o direito, e aos quais não pode ficar alheia a vida económica do nosso distrito e da nação inteira.

Correspondências Silvalde

18/9/58
Movimento Pró Torre

Na transacta quinta-feira, na sede da Junta de freguesia local, realizou-se mais uma reunião pública de interesse vital para o progresso desta freguesia, a qual teve a concorrência de cerca de 150 pessoas e se relacionava com o caso torre e similares, que estão a apaixonar vivamente não só esta ordeira freguesia, como todas as localidades limitrofes, mercê da característica inédita que a rodeia e que motiva grandes responsabilidades sobre o autor de tão inadmissível inquietação local.

Presidiu a essa reunião o sr. Manuel Alves da Costa, que se achava ladeado pelos srs. Manuel Alves de Oliveira Junior e Adriano Alves de Oliveira, respectivamente, regedor e presidente da Junta local; Alberto Pinto de Sá, Manuel Ferreira de Oliveira Pinto e outras pessoas da maior representação local. Ali, foi lida publicamente, uma bem elaborada e extensa exposição, que vai ser submetida à apreciação de quem de direito. Corroborando as indesmentíveis afirmações e factos nela constantes, de certo modo graves, a mesma exposição conta já, com algumas centenas de assinaturas.

Silvalde vibra, e sente mais do que nunca, este importante problema da terra e afirma, desse modo, a sua indestrutível solidariedade, como povo laborioso e baillrista.

Novo Assinante

Tomou a assinatura da «Defesa» o sr. Constantino Leite Ferreira, desta localidade, deferência que agradecemos.

Casa Compra-se, bom estado, até 45.000\$000. Carta a José Maria Trindade rua 8 — 325.

Procissão da Ajuda
Segundo a tradição, a Irmandade de N.ª S.ª recebeu todos os esportes de imprimir a procissão de honra permitirem. O andar da procissão é exclusivamente custeado por algumas senhoras, propriamente a nossa Pra: Ana Patela, n.º 1; Alice Amilla, n.º 4; Austino, n.º 5; Neto, n.º 7; Leticia, n.º 8; Maria Ferreira, n.º 9; Herdeiros de Manuel Pina, n.º 10; e Florinda Pinhal, n.º 12.

O andar destas baillristas realizarem as festas a N.ª S.ª das mesmas banheiras, em uma promessa.

Banda dos Bombeiros de Espinho
A Direcção Municipal de Musica Municipal, que se tem acentuado de forma a reger ser reforçada com novos elementos dedicados de vontade em trabalhar no conjunto musical.

Esses novos são os srs. Francisco Gomes, Fernando Balona e Carlos Per eira. Com a sua entrada na nova eleição a Direcção Municipal assim constituída: — Pres. Benjamin da Costa Dias; Vice-pres. José de Sousa Marques; Secretário Francisco Gomes; 2.º Secretário, Fernando Balona; Carlos Alberto Fernandes; Hamilton Neto e Vitorino Beto.

Teatro Espinho
A Empresa por porcionou na tarde do domingo aos frequentadores do Teatro mais uma manifestação, desta vez dedicada às crianças das vezes caridas e afeitos apropriados.

A petizada ao espectáculo do Teatro do S. N. I, reagiu da mais satisfatória, patenteando especial que incluiu calorosos, pela representação de peças de teatro infantil das *Botas e Eto uma vez*.

O comício público de palmo e meio estimulo para a Sociedade de Espinho, no sentido de para sua nobre cruzada teatral, ceando as crianças que tem que lhes sejam propostos espectáculos adequados.

Penino
Continuar sucesso nas salões do Casino de Espinho, o «Olimpia Girls», com elegantes baillristas, o trio de baile espanhóis, May del Sol, e do ilusionista português Lorisalan o grande êxito do seu dos Recreios de na Televisão Portuguesa.

Venda de um Silvalde
Relação para a leiloar no dia 28 de Setembro, pelas 14 horas, no tanatorio de Relvas, em (em liquidação), cupios, aproximadas, se:

- Edifício de terreno, c/ 2,200 m2 no limite de casa assobrada e de terreno, c/ 2 no limite de Espinho, com terreno, c/ Espinho, com terreno, c/ 6,000 m2 no limite de terreno, na entrada dos Ingleses, c/ 1,200 m2 no Formal com 400 m2, com 1.900 m2, 650 m2, com 350 m2, Mato da Covilha, c/ 1.500 m2, Mato da Covilha, c/ 1.900 m2, Mato do Lavre, c/ 200 m2, Mato da Coutada, c/ 1,200 m2, Silvalde, c/ 1,200 m2, Cortinha de no Loureiro, c/ 300 m2, Mato Baixo no Loureiro, c/ 200 m2, Tapada do no Gavilão, c/ 7.500 m2, Arranhada, c/ 2,000 m2, Cortinha do Espinho, c/ 2,000 m2, Ribeira de Espinho, c/ 4.500 m2.

Dão informações Joaquim Ferreira de Espinho e Leite, Lda, de Argoncilhe e Ferreira de Espinho.

Caude EGRIA ESPINHO
COM SISELSON

GRANDE GARAGEM DE ESPINHO

Sob a nova gerência de

Clemente Silvestre Rodrigues SabençaLavagens, Lubrificações, Gasolina, Gasóleo, Oleo
Secções de: Mecânica, Chapeiro, Pintura, etc.

Telefone 552

Rua 62 n.º 384

ESPINHOEstação de Serviço
Especializada
SHELL**JULIA**CONFEITARIA, MERCERIA
RIA FINA E FRUTAS

Especialidades diversas e Regionais—Deposito dos Vinhos da Real Companhia Vinícola do Norte de Portugal, dos Biscoitos Paupério e da Agua da Terra Nova

JULIA BARBOSA LOURENÇO
Gerência de João Lourenço
Rua 19, 244 Telef. 204 ESPINHO**LOUÇARIA GUERREIRO**

FERREIRA & COUTO

NOVIDADES - UTILIDADES - LOUÇAS
VIDROS - CUTEIARIAS - FOGÕES
— E COFRES —Rua 16 n.º 485-Espinho-Tel. 165
(Junto aos Bombeiros V. Espinhenses)**Colégio de S. LUIS**

PRAIA DE ESPINHO Telefone 60

Internato e Externato para Rapazes
Externato - 3.º ciclo - para Meninas**Ensino Liceal:** 1.º e 2.º ciclos - para Rapazes.
3.º ciclo, 6.º e 7.º de Letras e
Ciências - para Meninas e
Rapazes (Curso Misto).**Ensino Técnico:** Ciclo Preparatório (Industrial e
Comercial), Curso Geral do
Comércio.**Instrução Primária e Admissão
aos Liceus e Escolas Comerciais****COLÉGIO DE
N.ª S.ª da Conceição
PARA MENINAS**

Avenida 24 ESPINHO Telefone 303

Internas,
Semi-internas,
e Externas**Casa Funerária****Maria de Lurdes M. Duarte**Trata de funerais dos mais modestos aos
mais luxuosos e de trasladações para
qualquer ponto do País, observando-se a
maior pontualidade em todos os serviços
PREÇOS MODICOSTelefone 191 (a qualquer hora)
Rua 11-545 - Espinho**José Tavares d'Oliveira**

Casa Fundada em 1920

VINHOS DE PASTO

Telefone, 62

Rua 16 n.º 1023 - Espinho

CONFEITARIA SAMEIRINHOEspecialidade em Bolos, Doces regionais
fabricados na mesma confeitariaSala de Chá
Serviço de Café, Chocolate e Cacao**Manuel Augusto de Castro**Rua 19 n.º 196 - Telefone. 483
ESPINHO**Cervejaria e Restaurante
Aquário****Manuel Rodrigues Mourinho**

Rua 19 n.º 28 - Telefone 377

Almoços e Jantares - mariscos
conservas e cervejas ao copo**Ao «Ponto Chic»**

ANGULO DAS RUAS 8 E 19

Elias Pereira Tavares & C.ª, L.ªPastelaria e Merceria fina, presunto,
fiambre, paio e queijo das
melhores procedências - Bebidas
finas e diversas especialidades**Marmoraria Artística «APL»****Adriano Pereira Lopes**

Oficina Mecânica Fundada em 1897

Execução de todos os trabalhos em Mármore,
Escultura e Polimento Mecânico.

Afinador de Pianos

Rua 7-561 - Tel. 565 - Espinho

Tabacaria da Praça

Rua 23 n.º 55 (Mercado)

Espinho

MAURO AMORIMJornais, Revistas, Lotarias, Tabacos
Nacionais, Rolos Fotográficos
e Revelações**Quintas, Faria
& Bernardes, L.ª**ARMAZENISTAS DE MERCERIA
CEREAIS E GORDURASAgente em Espinho da Companhia
Produtora de Malt e Cerveja Portuguesa
CERVEJA PRETA MUNICK
e Refrigerantes SCHWAPP
Angulo das Ruas 16 e 25-Tel. 190 Espinho**PADARIA CENTRAL**Sociedade Industrial de
Padarias de Espinho, L.ªEspecialidade em pão sem fermento artificial—pão sistema espanhol tosta azeda e
biscoito tipo «Valongo». Fabrico esmerado
pães mais modernos e higiénicos processos.
A padaria mais higiénica de Espinho.
As melhores instalações no género
no norte do País

Angulo das Ruas 14 e 23 - Tel. 135

Padaria Ferreira**M. Nunes da Silva & C.ª**Pão de todas as qualidades fabricado
pelos processos técnicos e higiénicos
mais modernosEspecialidade em pão com fermento natural
Todos os dias as deliciosas
«Vianas d'Austria»Séde: Rua 19-245 - Filial: Rua 62-691
ESPINHO**Padaria Mecânica****Pérola de Espinho**de **FARIA & IRMÃO**Especialidade em pão sem fermento artificial,
pão francês de luxo, bijou, etc. Fabrico
esmerado e higiénico pelos mais modernos
maquinismos. A higiénica é a divisa
da Padaria «PEROLA»—Entrada Livre

Rua 16-231 - Telef. 84 - Espinho

Padaria e Confeitaria «Moderat»

A Casa mais elegante de Espinho neste género

MATOS & IRMÃO

Rua 18, 953-957 - Tel. 127 - ESPINHO

Esmerada fabricação de pão de todas as
qualidades, Vianinhas d'Austria e as afamadas
«Mariasinhas». Secção de pasteleria:
o melhor e mais variado fabrico de pastéis.
Completo sortido de doces finos e biscoitos
para chá, Pão de ló, Fogaças e Caladinhos
Asseto e higiénica é a divisa desta Casa.
Distribuição ao domicilio

Filial em Estarreja e Paços de Brandão

Padaria Afonso

DE

V.ª de Afonso Ferreira Gaio

PÃO DE TRIGO E DE MILHO

Especialidade em fabrico de
Pão Integral

Rua 14-863 ESPINHO Tel. 16

Cadinha & Couto

Merceria, Cereais, Azeites

ARMAZENISTAS

Armazens e escritório:

ANGULO DAS RUAS 18 e 25

Telefone 52 - ESPINHO

Armazém de Merceria,
azeites, farinhas e cereais**MÁRIO FORTUNA COUTO**

Depósito de Açúcar, Touxinho e Gordura

Telefone 305

Rua 9-433 a 447 - ESPINHO

M. P. Moreira

Telefone 31 - Espinho

Fábrica de Guarda-soisGabardines e Sobretudos Camuflý
GRANDE MARCAGalçado de todas as qualidades, Chapéus
de homem, Malinhas de Senhora, Luvas, etc.

Grande sortido

PENSÃO DO PORTO

Junto ao Teatro S. Pedro

Telefone 391—ESPINHO

PENSÃO RESTAURANTE**LUSO-IMPERIO**

Junto ao Casino

Telefone 294—ESPINHO

Proprietário: MANUEL VENTURA

Serração a vapor**DA PONTE DE ANTA****Francisco B. de Castro & Filhos, L.ª**Soalhos, forros aparelhados, madeiras
para a construção civil e calçotaria

Telefone, 67 - ESPINHO

HORVAFÁBRICA DE
MOBÍLIAS E
OBJECTOS
UTILITÁRIOSVimes, juncos, mistos
e palmito

Rua 14 n.º 1244 a 1252

ESPINHO

HÉRCULES

Fábrica de artigos de

Celuloide e Plásticos**AFONSO HENRIQUES**

Apartado 40 - End. Teleg. HÉRCULES

Telefone, 144 - ESPINHO

Casa Padrão

DE

Francisco Fernandes Padrão

Rua 16-681 - Telefone 168

Artigos de picheleiro, bombas, torneiras,
louças sanitárias, montagens de quartos
de banho, etc.**Rádios Philips**

Uma marca que se impõe

DIAS & IRMÃO, L.ª

Os únicos agentes oficiais no conceito de Espinho

VENDAS A PRONTO E A PRESTAÇÕES**LUSO-CELULOIDE**de **HENRIQUES & IRMÃO, L.ª**

Fábrica de Artigos de Celuloide e Plásticos

Telefone, 70 - ESPINHO - Apartado, 22

Bijuterias, Travessas, Travessões, Ganchos, Pentas, Óculos, Espelhos, Calçadeiras,
Carteiras para passas, Boias, Rocas, Bonecos, Máquinas para barbear, etc., etc.**Estima, Valepte & C.ª, L.ª**

FÁBRICA A VAPOR DE

SERRAÇÃO E CAIXOTARIAEspecialidade em caixas APLAINADAS
e MARCADAS para embalagem de figo

Tel. 28 - Teleg. ESTIVALENTE

— ESPINHO —

MOPE, L.ª (Agência Informadora Comercial)

Proprietária do Boletim «Guia do Crédito»

A maior Organização estabelecida no País

PORTO LISBOA

R. Rodrigues Sampaio, 194 Av. da Liberdade, 105

End. Tel. MOPE End. Tel. GUIATO

Telef. 28468 e 24655 Telef. 35419

VINHOS DE PASTO

Para o País

PORTO

Rua da Estação, 103

Telefone 51287

GAIA

Rua do Barrão do Corvo, 401

Telefone, 390400

TORRES VEDRÁS

Rua do Brigadeiro Miranda Palha, 3 a 7

Telefone 159

Fábrica de Vinagre e Aguardente Vinica

União Vinícola Abastecedora, L.ª

Exportação

REGUA

Rua dos Comilos, 142

Telefone 196

ESPINHO

Avenida 24 N.º 245

Telefone 178

Fogões Eléctricos

«Vulcano» e «Térmico»

Símbolo de asseio e economia - Garantia e assistência técnica, de

Fábrica Progresso

(Manuel Francisco da Silva & C.ª L.ª)

ESPINHO

Fabricantes de outros artigos tais como:

Fogareiros, Irradiadores, Ferros de engomar, etc., etc.

A venda nos estabelecimentos locais:

Louçaria Guerreiro - Rua 16 n.º 485

Rádio Luz - Rua 23 n.º 236

Rádio Electro Bobinagem - Rua 18 n.º 776