

DIRECTOR: JOÃO LIMAS  
SUB-DIRECTOR: CARLOS L. GAIO  
ANO XXX N.º 1422  
EUR 0.50 (IVA incluído)

# Maré Viva

A INFORMAÇÃO QUE CONTA

**Futebol:**  
Sp. Espinho vence  
Marítimo B e iguala  
Lousada na liderança  
do Campeonato

VOLEIBOL - FINAL DA TAÇA DE PORTUGAL (SLB, 3 - SCE, 0)

# DESILUSÃO

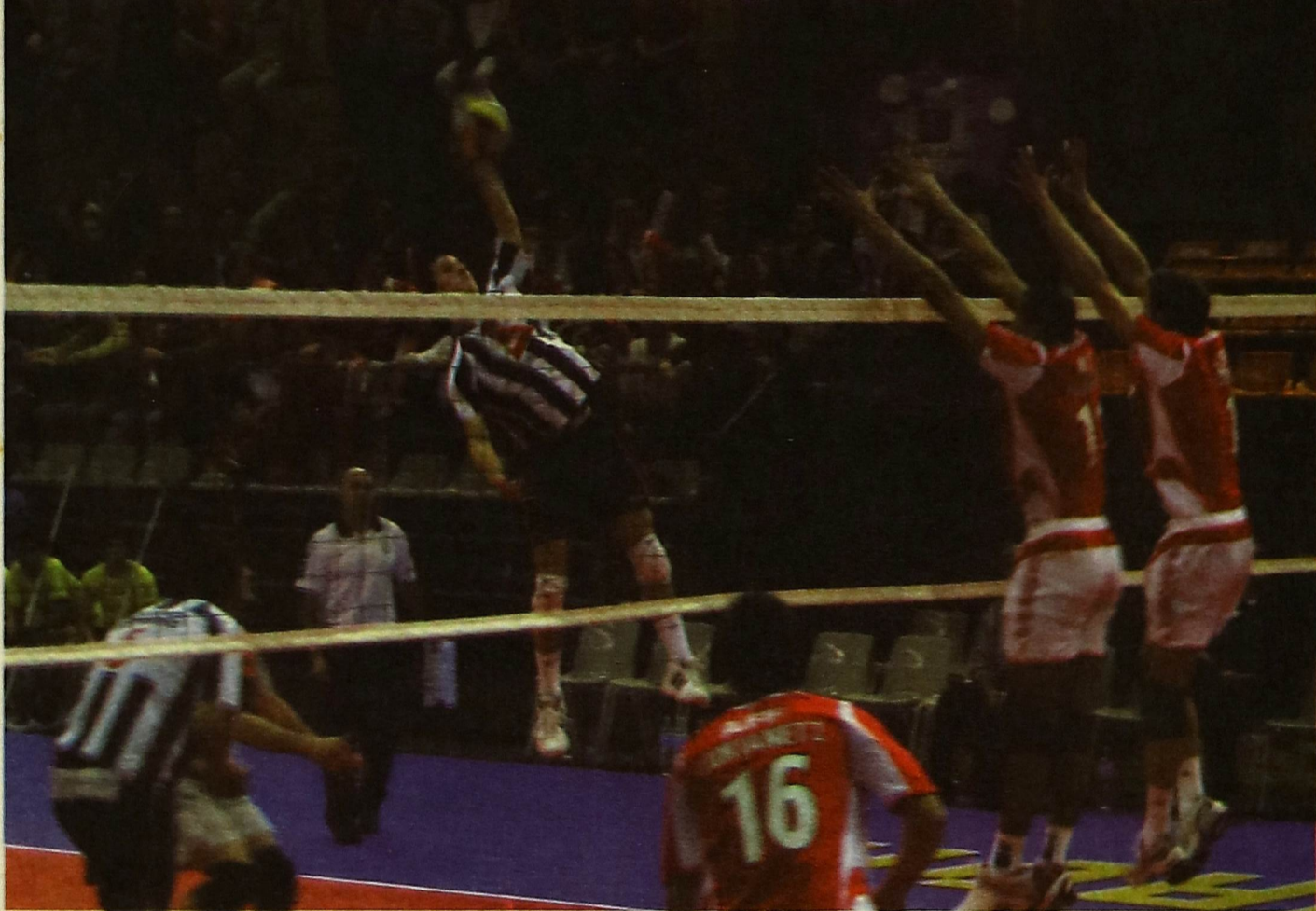

Arquivo

SOCIEDADE



Espinho  
mascarou-se  
e recebeu o  
Carnaval

CULTURA

Tucátulá prestes  
a arrancar

EM PARAMOS

Aves mortas  
encontradas  
na praia  
preocupam



DEFESA DA COSTA

## Esporões do concelho aguardam intervenção

Traçamos futuros...



Z.I. Espinho - Rua 20, 2344 | Apt. 1003 - 4500-182 Espinho  
Tels.: 22 731 9374/5 - Fax: 22 731 3946 | geral@engrenagem.net

www.engrenagem.net

**EDITORIAL****Tucátulá:  
a cultura de  
Espinho**

É já na próxima sexta-feira que tem início a sétima edição do festival Tucátulá. Mais uma vez organizada pela Câmara Municipal, o evento começa já figurar nas agendas de todos os espinhenses que gostam de cultura, quer ela esteja representada na forma de dança, música ou teatro. É importante que assim seja, pois se Espinho quer evoluir, tem que olhar para a cultura como olha, por exemplo, para o desporto, ou seja, com apoios e incentivos. Pois, olhemos para a nossa vizinha Santa Maria da Feira. É fácil constatar a importância que a cultura tem lá, a começar pelo mega-investimento efectuado anualmente na Feira Medieval, realizada em Agosto. É um investimento brutal, como também é brutal o retorno que Santa Maria da Feira. Daí, partimos para a nossa cidade. Não somos um deserto cultural, longe disso. É justo dar o devido reconhecimento ao CINANIMA e ao Festival de Música de Verão, organizado pela Academia de Música. No entanto, são eventos sazonais, falta um programa mais extenso, mais diversificado. E é aí que o Tucátulá entra, com os seus concertos de música popular e erudita, os seus espectáculos de ballet contemporâneo e os seus teatros populares. Tudo feito por artistas espinhenses. A lição que retiro daqui é que material existe, falta oportunidades e sítios.

Desde que entrei para o jornal, comecei a contactar mais de perto com os promotores dos eventos culturais. E pude constatar que há faltas de espaços, quer para ensaiar, quer para actuar. E depois, mesmo os sítios que existem, carecem das condições ideais. Por exemplo, o auditório da Junta de Espinho, palco de quase todas as actividades do Tucátulá, não permite a actuação de uma orquestra clássica de grandes proporções, não permite a realização de uma peça de dança ou de teatro, quer pela exiguidade do espaço, quer pela ausência de saídas de palco. É certo que já se realizaram lá eventos, mas tiveram que adaptarem-se ao local. E já para não falar de um auditório que tem três enormes janelas e da rampa quase assassina. Depois, o Multimeios. Se o isolamento acústico fosse feito como deve ser, seria possível utilizar o bar e a Sala Polivalente ao mesmo tempo que o Cinema. No entanto, não é isso que se verifica, o que é pena, visto que assim ficamos com uma infra-estrutura que só dá para um evento de cada vez. Infelizmente, o Cine-Teatro São Pedro encontra-se fechado. Era, e ainda é, o único local capaz de acolher o que quer que fosse, com as condições necessárias. Mas está fechado, e, por isso, não entra para a discussão. Infelizmente. Sobre o FACE, só o futuro dirá o que será feito dele. Esperemos que o Grande Auditório da futura Academia possa suprimir este vazio que existe

**Honras sejam feitas**

Voltando ao Tucátulá, e visto que este vai ser o primeiro evento com Carlos Morais Gaio à frente do pelouro da Cultura, há uma pessoa a quem se deve agradecer pelo que tem feito pela cultura espinhense. Falo, obviamente, de Idalina Sousa, animadora cultural da CME, que tem demonstrado uma entrega inegável. Certamente que sem ela, as coisas seriam diferentes. Esperemos que com ela e com o novo vereador, Espinho possa elevar a cultura à estatura que merece.

**Nuno Neves****POLÍCIA****Detido por suspeita de  
usurpação e contrafacção**

Nuno Neves

Na passada terça-feira, a Secção Policial de Espinho, do Comando de Polícia de Aveiro, deteve um indivíduo de 30 anos, vendedor, natural e residente no Porto, por suspeita de usurpação e contrafacção de vários artigos. Ao todo, foram apreendidos 49 pares de sapatos de suspeita de contrafacção e 1170 DVD's por suspeita de usurpação, no valor total de cerca de 20 mil euros.

**APRESENTAÇÃO DE LIVRO NA BME****Lendas de Mouras  
Encantadas**

No próximo dia 4, pelas 11h, a Biblioteca Municipal de Espinho vai proceder à apresentação do livro *Lendas de Mouras Encantadas*, de Maria José Meireles e Alexandra Jordão Pires. Este é mais um evento promovido pela Biblioteca e pela Câmara Municipal de Espinho. **N.N.**

Arquivo

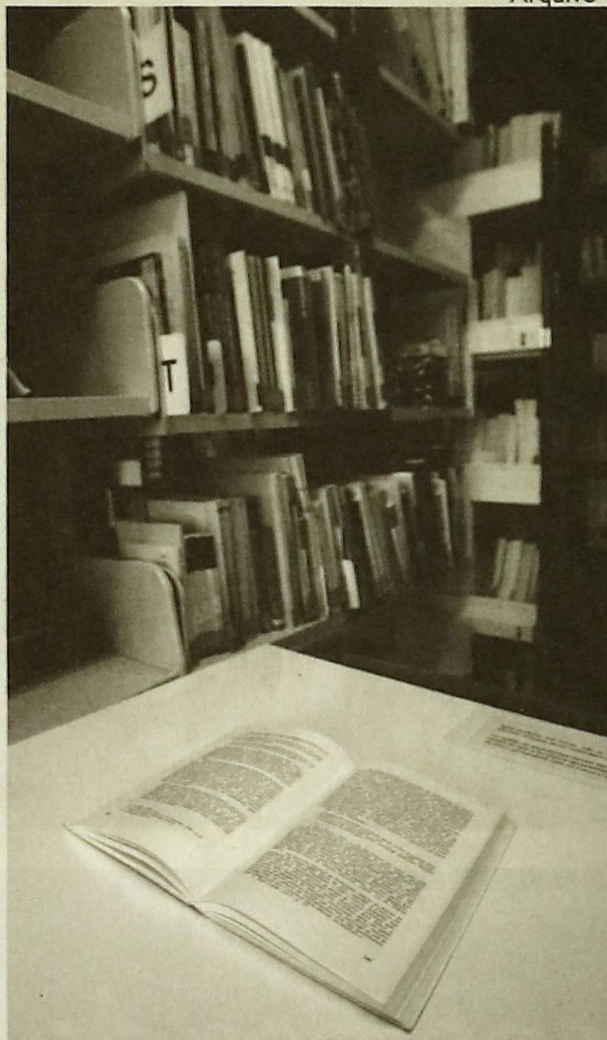
**B. V. ESPINHENSES****Actividades para o dia  
Internacional da  
Protecção Civil**

E já amanhã que se comemora o dia Internacional da Protecção Civil e a Associação Humanitária dos Bombeiros Voluntários Espinhense vão levar a cargo uma série de actividades relacionadas com a temática. Do programa fazem parte o como efectuar alerta ou pedido de socorro em situações de emergência, operação de resgate em grande ângulo, rastreio com medicação de parâmetros vitais, prevenção a incêndios na floresta, na habitação e no local de trabalho e como actuar em caso de inundações ou seca. As escolas do concelho vão ser alvo de actividades particulares, como sendo manuseamento de extintores aos funcionários e professores e suporte básico de vida a todas as turmas do 12º ano de escolaridade. **N.N.**

**85º ANIVERSÁRIO DO PCP****Várias actividades  
em perspectiva**

No âmbito das celebrações dos 85 anos do PCP, a organização concelhia de Espinho do partido comunista vai levar a cabo várias iniciativas. Amanhã, pelas 21h30, o auditório da Junta de Freguesia de Espinho vai servir de palco à sessão pública, sob o tema "A actualidade do ideal comunista". O debate vai contar com a presença de Fernanda Mateus, do Comité Central do PCP. Passada uma semana, dia 10, pelas 21h30, vai realizar-se o plenário concelhio de militantes do partido comunista, no Centro de Trabalhos de Espinho do PCP. Da ordem de trabalhos, fazem parte a discussão e votação do documento de resolução política a apresentar na Assembleia da Organização Regional de Aveiro, a eleição dos Delegados concelhios e a entrega dos novos cartões de militantes. Por último, no domingo, dia 12, à uma da tarde, há um almoço comemorativo do aniversário do PCP, com a presença de Ângelo Alves, do Comité Central. Para inscrições e informações, contactar o número 22 7340124. **N.N.**

**MaréViva**

DIRECTOR | JOÃO LIMAS  
SUB-DIRECTOR | CARLOS LUÍS GAIO  
CHEFE REDACÇÃO | NUNO NEVES  
EDITOR DE DESPORTO | FILIPE FREIXO  
REDACÇÃO | Cláudia Brandão, Cristiana Correia, Daniel Brandão, Daniela Sá, Dayana Penabad, Elisa Silva, Lília Marques, Nelson Soares, Sara Fidalgo e Sandra Coelho  
COLABORADORES | Armando Bouçon  
PUBLICIDADE | Eduardo Dias  
REDACÇÃO E COMPOSIÇÃO  
Rua 62 n.º 251 - 4500-366 Espinho - Telef.: 227331355 - Fax: 227331356  
E-mail: mare.viva@iol.pt  
SECRETARIA E ADMINISTRAÇÃO:  
Rua 62 n.º 251 - 4500-366 Espinho - Telef.: 227331357 - Fax: 227331358  
PROPRIEDADE E EXECUÇÃO GRÁFICA  
Nascente - Cooperativa de Acção Cultural, CRL  
Rua 62 n.º 251 - 4500-366 Espinho - Telef.: 227331355 - Fax: 227331356  
N.º de registo de Pessoa Colectiva 500615268  
TIRAGEM DESTA NÚMERO | 1500 exemplares  
NÚMERO DE REGISTO DO TÍTULO | 104499, de 28/06/76  
DEPÓSITO LEGAL 2048/83

Os artigos assinados são da responsabilidade dos seus autores, podendo não reflectir, necessariamente, a opinião do jornal

**Informações úteis****Telefones**

Biblioteca Municipal - 22 733 58 69  
Bombeiros Voluntários de Espinho - 22 734 00 05  
Bombeiros Voluntários Espinhenses - 22 734 00 42  
Polícia Segurança Pública - 22 734 00 38  
Centro de Saúde - 22 733 40 20  
Hospital de Espinho - 22 733 11 30  
Piscinas Municipais - 22 733 58 68  
Piscina Solário Atlântico - Talassoterapia - 22 734 41 79  
Repartição de Finanças - 22 734 07 50  
EDP (avarias) - 800 506 506  
Câmara Municipal de Espinho - 22 733 58 00

**Endereços na Internet**

Académica de Espinho - ac.espinho.pt.vu  
Sporting de Espinho - www.scespinho.pt

**Farmácias de serviço**

5ª feira, 2 - Higiene; 6ª feira, 3 - Conceição; Sábado, 4 - Guedes de Almeida;  
Domingo, 5 - Teixeira; 2ª feira, 6 - Santos;  
3ª feira, 7 - Paiva; 4ª feira, 8 - Higiene.

## CARNAVAL ESPINHENSE

# Folia por toda a cidade

Mais uma vez e por mais um ano, o Carnaval encheu as ruas da cidade de Espinho. Máscaras e diversão, bisnagas e balões de água fizeram da noite de segunda-feira uma verdadeira festa para miúdos e graúdos. Percorrendo a rua 19 em direcção ao mar, eram já muitas as pessoas fantasiadas com os mais diversos fatos e máscaras.

Sara Fidalgo

Como manda a tradição, "No Carnaval ninguém leva a mal", as crianças aderiram às típicas partidas desta época, atirando balões de água, bombinhas de mau cheiro e correndo umas atrás das outras com as habituais bisnagas, serpentinas e confetti.

Afinal, "Carnaval é mesmo assim, andar na rua a brincar e a ser criança!", como disse Marco Oliveira. A Junta de Freguesia de Espinho não quis ficar de fora desta festa e organizou, em plena rua 23 e frente ao edifício da Junta, um concurso de máscaras. Ninguém quis ficar de fora da competição e foram 35 os concorrentes inscritos durante a semana anterior. Apesar disso, dois faltaram e o concurso ficou reduzido a 33 participantes. Umas mais originais e outras menos elaboradas, a verdade é que todas as fantasias fizeram as delícias do público durante o desfile inicial e, depois disso, tornaram difícil a decisão do júri. Feitas as contas e avaliados todos os participantes, o júri (do qual constava o presidente da Junta de Freguesia, Rui Torres) escolheu 11 finalistas. Todos eles desfilarão novamente perante o público que aguardava os cinco vencedores da noite.

## E a melhor máscara é...

O júri voltou a reunir-se e os prémios foram entregues. Em primeiro lugar, e com direito a uma viagem à Madeira para duas pessoas (oferta da agência Aerosol), ficou um casal de pais, com o seu filho, os três fantasiados da famosa personagem Nody. O segundo prémio foi entregue ao concorrente mais jovem da noite, um

bebé com apenas 19 meses que se fantasiou de homem das cavernas e teve direito a uma bicicleta. Houve ainda o terceiro, quarto e quinto lugares atribuídos, respectivamente, a duas crianças vestidas de cavaleiros, a um jovem vestido de mulher e a uma fantasia de uma velhinha. Os prémios eram um jantar num restaurante da cidade, um aquário com peixes e uma oferta de pintura de cabelo num cabeleireiro da cidade.

Contudo, nenhum participante ficou de mãos a abanar. Apesar de os melhores prémios terem sido atribuídos às cinco fantasias escolhidas pelo júri, todos os participantes receberam um boné, oferta da Junta de Freguesia de Espinho, e os 11 finalistas receberam também a típica estatueta da varina espinhense, também oferta da Junta.

A animação estava instalada e muita música e dança tomaram conta da rua 23. No final do concurso, o presidente da Junta de Freguesia Rui Torres falou com os presentes e agradeceu a presença de todos: "Parabéns Espinho. Esperemos que para o ano haja mais e melhor. Um bom Carnaval para todos". O DJ e animador presente aproveitou a deixa para desejar também um bom Carnaval e para convidar os espinhenses a terminarem a noite na nova discoteca do Kartódromo, Ábox, prometendo diversão pela noite fora.

## Dançar até de madrugada

A nova discoteca era, de facto, o destino mais provável nesta noite de Carnaval. Muita gente quis prolongar a festa noite dentro e dar mais um pezinho de dança como foi o caso de Diana Silva: "Em princípio vou à discoteca mas para já fico mais um



Simpson ou Batman, tudo foi motivo de inspiração

bocado na rua a divertir-me com os meus amigos. Apesar de estar frio, a piada do Carnaval é essa!". Também a Ábox organizou um concurso de máscaras e o vencedor foi um mascarado de Obélix, que teve direito a um cruzeiro pelas Caraíbas para duas pessoas.

No entanto, os bares de Espinho também proporcionaram noites agradáveis para os menos adeptos de discotecas. O JDCaffé estava decorado a preceito, com todos os seus empregados usando pijamas. Quem por lá quisesse passar podia ouvir um pouco de música ao vivo. Tam-

bém A Viela e o Bombar, assim como o Beer n'Beer, afastaram as suas habituais mesas, colocaram serpentinas e balões nas paredes, tomando os seus estabelecimentos em espaços convidativos a dançar e conviver. Os clientes habituais destes bares eram esperados nesta noite mas as portas estavam abertas a toda a gente e de todas as idades.

## Folia e gargalhadas

Mesmo com tantas ofertas, muitos quiseram ficar pela rua, passear e ver as fantasias que por ali andavam.

Enquanto os pais conversavam, as crianças corriam de um lado para o outro na rua 19 e na esplanada junto ao mar. Os risos instalavam-se nas ruas com o desfilar de homens vestidos de mulher, de padres e freiras, feiticeiros e princesas, anjos e diabos, personagens fictícias ou figuras do nosso dia-a-dia. Houve quem não tivesse uma fantasia nem uma simples máscara ou serpentina, mas é certo que a diversão tomou conta da cidade de Espinho. Com máscara ou sem máscara, sentado ou em pé, Carnaval é Carnaval. E ninguém levou a mal.

## À TARDE

### Desfile a fazer lembrar outros tempos...

Não foi só de noite que se fez o Entrudo em Espinho. À tarde, várias foram as pessoas que saíram à rua mascaradas. No entanto, foi o desfile protagonizado por algumas escolas do concelho que chamou a atenção de quem se encontrava na rua 19. Não foi como outros cortejos de outros tempos, mas ainda deu para divertir quem participou e quem assistiu. Na esperança de que os memoráveis cortejos de Carnaval de todas as escolas do concelho regressem à cidade. Os espinhenses, pequenos e graúdos, agradecem. N.N.



### RESTAURANTE MARRETA

de Pedro Silva Lopes

Caldeirada e Cataplanas de Peixe  
Cataplanas de Tamboril  
Açorda e Arroz de Marisco

ACEITAM-SE ENCOMENDAS PARA FORA

Rua 2 N.º 1355/1361 • Tel. 227340091  
4500 ESPINHO • PORTUGAL

### Fonseca

TECIDOS

MODAS

RUA 19 N.º 275  
TEL. 227340413

ESPINHO

### Romy

cabeleireiro

esteticista • massagista • manicure e pedicure

Rua 31, 330 • 4500 ESPINHO  
Tel. 22 732 19 95

### RUI ABRANTES

ADVOGADO

Rua 18 N.º 582 - 1.º Esq.º  
Sala 3 - Telef. 227343811  
ESPINHO

ALBUQUERQUE PINHO  
FILOMENA MAIA GOMES

ADVOGADOS

ESCRITÓRIOS  
Rua Júlio Dinis, 778 - 4.º Dt.º  
Telef. 22698704 - 4000 PORTO

Rua 19 n.º 343 - Tel. 227342964  
4500 ESPINHO

**CRÓNICA**

Arcelina Santiago

**Interpretar sinais**

Convido os leitores a uma reflexão em torno dos acontecimentos que ocorreram no ano passado, em França e, mais recentemente, os relacionados com as caricaturas a Maomé. Uns, já, aparentemente, "apaziguados" outros, ainda em tempestade.

No primeiro caso, não se tratou de um fenómeno de determinado bairro social, mas antes de uma nação e, especialmente de um sistema que provou ter fracassado. Porque os sistemas tendem, cada vez mais, a serem hegemónicos, deveremos reflectir e fírrar ilações. Na verdade, a tempestade deflagrou, não quando menos se esperava, porque, ela esteve sempre latente, apenas aparentando uma bonança efémera. Os gritos de alerta de grupos revoltados com a situação sócio-económica e cultural degradada, não foram entendidos pelos políticos e pela restante população. O próprio Presidente Chirac reconheceu a crise de identidade e de referências sociais. Efectivamente, não foi dada prioridade ao diálogo intercultural (ignorando-se outras culturas e identidades e impondo-se a cultura padrão), à implementação de políticas de inclusão social (desvalorizando-se problemas sociais, guetizando-se grupos, não se investindo na educação e qualificação profissional) para que todos pudessem ser efectivamente considerados (o que não aconteceu até aqui) como filhos e filhas da República.

No segundo caso, em nome da liberdade de imprensa, países com alguma história sólida de democracia (assim pensávamos), fizeram com que a liberdade de expressão se colocasse à frente dos limites do que é o bom senso, ferindo a sensibilidade de povos com diferente cultura e religião. Não concordando com as manifestações de violência que se seguiram, penso que mais e melhor terá de ser feito por todos os responsáveis políticos democráticos, no sentido de contribuir para o diálogo de civilizações e não para a agudização. Daí, não concordar com as declarações recentes de Chirac "Usaremos armas nucleares em caso de ataque terrorista." A que logo se pergunta: "Contra quem? Contra os arredores de Paris?"

Será importante o investimento em políticas que respeitem as diversas culturas e religiões e a estratégia do diálogo, não o da tolerância porque esta pode implicar supremacia, mas antes o do respeito por diferentes civilizações.

Voltando ao primeiro caso, urge que os responsáveis políticos, principalmente os dos órgãos locais que estão, mais próximo destas realidades, saibam interpretar estes sinais. Tal como o Bloco de Esquerda continua a defender, é importante olhar com olhos de quem quer ver, para as franjas mais desprotegidas da sociedade e que se tomem medidas que combatam a guetização de grupos. É preciso organizar as cidades e as freguesias, não apostando nas medidas económicas mais baratas, mas naquelas que respeitem melhor a dignidade humana. Há que se definir prioridades e uma delas passa pela aposta na qualidade de vida dos bairros sociais, com a existência de mediadores e de estruturas de retaguarda (creches, jardins de infância, ATL's, espaços desportivos e de convívio, centros de medicina comunitária, zonas verdes, apoio e acompanhamento sistemático de técnicos especializados, etc.) que promova a inserção dos cidadãos no seu meio. Crescer não significa necessariamente desenvolver. Há que realojar pessoas e não despejá-las, há que dispersar e não concentrar, integrar e não marginalizar, acompanhar e não abandonar. Há no concelho de Espinho alguns focos que o poder local tem de olhar com olhos de ver, procurar soluções que valorizem as pessoas e investir todo o seu esforço nas causas sociais. Há também que reavaliar projectos que foram pensados apenas para favorecer uns, caso do projecto de enterramento da linha férrea que, uma vez mais, vai afectar uma parte da população, já por si fragilizada.

Neste papel de prevenir tempestades, cabe à oposição denunciar, apelar e até exigir medidas que as afugentem, se bem que todos saibamos que o fraco investimento que tem sido feito neste domínio levam a que elas já vão acontecendo, aqui e ali ...

**CORREIO DO LEITOR**

# Na sua visita às Escolas do Concelho de Espinho, pelo Sr. Vereador da Cultura Dr. Carlos Gaio - não passou da "Porta da Entrada"

Numa entrevista recente neste jornal o Sr. Vereador Carlos Gaio evidenciou um preocupante desconhecimento das valências necessárias na Escola nos dias de hoje. Na citada entrevista conclui resumidamente que: "O panorama não é tão negro como se aponta", e acrescenta que o parque escolar o que necessita: "é aqui e ali de algumas intervenções". Sobre estas notas do Sr. Vereador temos para dizer o seguinte:

1. Se o Sr. Vereador utilizou a citada entrevista para minimizar as graves carências de infra-estruturas das Escolas, essa atitude não nos parece cabalmente responsável, e por isso muito preocupante quanto ao futuro.

2. O Sr. Vereador devia saber que mais de 70% dos alunos do 1º ciclo não têm condições para um funcionamento eficaz dos conteúdos curriculares e muito menos para os extra curriculares. A maior parte dos alunos não tem o serviço de almoço, e os que a ele têm acesso não é nas melhores condições.

3. Se o Sr. Vereador pensa realmente o que diz, fica a ideia de que a autarquia não está a preparar com rapidez que o próprio Ministério aconselha, os projectos para a candidatura a financiamentos que estão disponíveis no sentido de dotar as escolas das valências integradas, para um combate eficaz ao insucesso escolar.

4. A nossa preocupação aumenta quando o Sr. Vereador fala de um levantamento exaustivo feito no mandato anterior. Esse trabalho foi publicamente apresentado pelo Sr. Arquitecto Sárria e a sua equipa. A opinião que na altura lhe foi transmitida, foi a de que se tratava de um razoável plano de manutenção, mas que de forma alguma apontava soluções para a escola integrada. Não estão lá os espaços para a Educação Física, não estão os espaços para os Almoços, não estão lá os espaços para as actividades Extracurriculares.

5. Agora vamos a outro ponto interessante da sua entrevista: "os problemas de fundo estão essencialmente nas Escolas da Freguesia de Espinho". Não sabemos quais os critérios para as intervenções imediatas versus de fundo. Lembramos que o partido maioritário na autarquia, nos últimos anos nunca ganhou as eleições na

freguesia de Espinho. Será que estamos perante algum recado eleitoral? "atenção eleitores da freguesia de Espinho: ou votam PS ou de castigo não têm boas Escolas/Educação para os vossos filhos"! Aqui fica o alerta, nomeadamente para o actual Presidente da Junta de Freguesia de Espinho.

6. Contudo o tempo das desculpas acabou. Já passaram aproximadamente seis meses e na entrevista não aparecem ideias de resolução dos problemas (nem problemas). Por isso, aguardamos com expectativa o que vai a Autarquia fazer, agora que o Governo através do Ministério da Educação estabeleceu protocolos com a Associação Nacional de Municípios Portugueses, quer para a requalificação da rede escolar, quer nomeadamente para a generalização do almoço ao 1º Ciclo.

7. Já percebemos que vai ficar tudo na mesma até existir um Concelho Municipal de Educação a funcionar, que aprove uma Carta Educativa e depois ainda vamos ficar suspensos, do orçamento da Câmara Municipal para efectuar as reformas estruturais da rede escolar. Mas entretanto quem sofre são os nossos filhos/educandos.

8. Ficamos também preocupados com a noção de Escola que o Sr. Vereador revela quando fala dos resultados da visita que fez às Escolas. Segundo ele serviu para: "estreitar relações entre Vereador da Cultura da Câmara Municipal de Espinho, e os responsáveis dos Agrupamentos". O Sr. Vereador esqueceu-se, e isso é grave, que só há Vereador da Cultura e responsáveis das Escolas porque há pais, famílias e alunos. E que Escola que não tenha em conta a comunidade que a integra serve para muito pouco. Foi grave o Sr. Vereador não se fazer acompanhar pelos responsáveis das Associações de Pais das Escolas que visitou. É que teria evitado esta sensação de que o Senhor nessa visita não passou "DA PORTA DE ENTRADA"

**Ángelo Marques  
Armando Jacinto  
Joaquim Fernandes  
José Teixeira**

**Tribunal do Trabalho de Santa Maria da Feira****Anúncio**

Processo: 1017/05.4TTVFR

Acção de Processo Comum

N/ Referência: 275223

Data: 18-01-2006

Autor: Maria Lurdes Silva Gomes Marques

Réu: Confecções Joel Francisco, LDº e outro(s)...

Nos autos acima identificados, correm éditos citando o(a) ré(u) Confecções Joel Francisco, Ldº, com última residência conhecida em domicílio: Avº. 8, Loja 16, F, 1º, Centro Comercial Solverde, 4500 Espinho, para comparecer pessoalmente neste Tribunal no dia 21-03-2006, às 14:00 horas, a fim de se proceder à audiência de partes.

Fica ainda advertido de que, em caso de justificada impossibilidade de comparência, se deve fazer representar por mandatário judicial com poderes de representação e os especiais para confessar, desistir ou transigir, ficando sujeito às sanções previstas no CPC para a litigância de má fé (artº 456º CPC, se faltar injustificadamente à audiência.

Fica ainda advertido de que Não é obrigatória a constituição de mandato judicial.

O duplicado da petição inicial encontra-se nesta secretaria, à disposição do citando.

A Juiz de Direito,  
Drª Emília Vaz

O Oficial de Justiça,  
Alcides Valente Borges Sousa

DEFESA DA COSTA - ESPORÕES

# Espinho espera ser prioridade



DR



DR

O concelho de Espinho ainda não beneficiou da aprovação governamental para que os esporões sejam remodelados e melhorados

João Limas

Degradados e a caminhar para o desaparecimento. Esta é a descrição mais fiel que se pode fazer, actualmente, ao actual estado dos esporões do concelho de Espinho.

Por parte da Câmara Municipal de Espinho, Rolando de Sousa esclarece que "tudo está orçamentado e que a intervenção de melhoramento nos esporões do concelho é uma situação absolutamente necessária". No entanto, não aponta uma data para o início dos trabalhos porque "trata-se de uma intervenção em que o Instituto Nacional da Água também tem responsabilidades".

De realçar que, recentemente, em Conselho de Ministros, o Governo chefiado por José Sócrates aprovou a remodelação e melhoramento da costa entre Caminha e Espinho. No entanto, em termos práticos o concelho de Espinho ainda não beneficiou da aprovação governamental.

## Marés Vivas esperadas com medo

Uma das zonas que mais preocupação levanta é na zona da Marinha de Silvalde. Com uma densidade populacional significativa, Abel Gonçalves, presidente da Junta de Freguesia de Silvalde, está "preocupado" por

que vê "o tempo a passar e os esporões a cada dia que passa estão mais degradados e os silvaldense que habitam na zona baixa da freguesia poderão, na vinda das chamadas Marés Vivas, correr perigo". O presidente da Junta de Freguesia de Silvalde lembra que "a intervenção nos esporões de Silvalde está já há algum tempo prometida e simultaneamente prevista. Trata-se de uma intervenção que vai contemplar o melhoramento, alargamento e prolongamento dos esporões". Abel Gonçalves sabe que "a Câmara Municipal de Espinho tem diligenciado junto das entidades com responsabilidades na matéria a resolução do problema, porém, as mesmas

entidades, infelizmente, têm delimitado outras prioridades".

## Em Paramos, o receio aumenta

Igualmente preocupante é o estado em que se encontram os esporões da freguesia de Paramos. Um vasto núcleo habitacional e a proximidade da ETAR fazem com que o presidente da Junta Américo Castro esteja "extremamente preocupado com o estado de degradação que os esporões apresentam. A cada dia que passa, os esporões ficam com menos confiança, com menos resistência e os receios na população aumentam". Sustentando a tese de que é necessário

intervir e reforçar os esporões de Paramos, Américo Castro refere que, "a par do zelar pela segurança do núcleo habitacional da praia de Paramos, é necessário lembrar as entidades competentes de que os esporões estão degradados e que o forte investimento que se tem feito e que se continua a fazer na ETAR poderá ir por água abaixo Se nada for feito rapidamente, a obra poderá perder-se". Américo Castro aproveitou a oportunidade para criticar a obra que está a decorrer na ETAR de Paramos, dizendo que "está, nesta altura, a decorrer uma obra na ETAR que, pela dimensão da maquinaria que lá se encontra, mais parece que se está a construir uma instância balnear".



DR



DR

Em Silvalde e Paramos, o medo é cada vez mais elevado. Receia-se que só se tome medidas depois de ocorrer alguma tragédia

# Duas aves mortas encontradas na praia

João Limas

Duas aves migratórias (da espécie Mergulhões) foram encontradas mortas no decorrer desta semana na Praia de Paramos. O receio das referidas aves estarem contaminadas com a Gripe das Aves veio ao de cima e prontamente foram tomadas algumas medidas de prevenção.

Ao que o MV conseguiu apurar, o alerta da existência das aves mortas em pleno areal da praia de Paramos foi dado por um popular que frequentava as imediações da praia e que alertou o Centro de Emergência da Gripe das Aves. Por sua vez, "o centro contactou os Bombeiros Voluntários de Espinho e alertou o corpo activo para as diligências a tomar", referiu Moisés Couto, Comandante interino dos Bombeiros Voluntários de Espinho.

Alertados para a tarefa que tinham pela frente, os Bombeiros Voluntários de Espinho contactaram a equipa de Protecção da Natureza e Ambiente da GNR de Ovar e a Polícia de Segurança Pública de Espinho, "com o intuito de

tomarem conta da ocorrência", afirmou Moisés Couto.

A zona foi isolada e vigiada pelos Bombeiros Voluntários de Espinho, as aves foram recolhidas e levadas para análises para que se apure a verdadeira causa da morte.

## Outono preocupa

Ainda sem qualquer dado concreto relativamente às análises efectuadas às aves encontradas em Paramos, o MV sabe que a circulação de aves migratórias nesta zona não é de grande afluência.

No que ao distrito de Aveiro diz respeito, o Instituto de Conservação da Natureza, com pessoal devidamente habilitado, está a levar a cabo um estudo de vigilância das aves que frequentam a Ria de Aveiro, com o objectivo de prevenir a chegada do vírus. Segundo especialistas, não é muito provável que nesta altura do ano a zona seja visitada por aves oriundas dos países que já sentem na pele a Gripe das Aves. No entanto, a manter-se a propagação, o início do Outono poderá trazer problemas.



Receia-se que a Lagoa de Paramos seja um destino de aves infectadas com o H5N1

## OPINIÃO

# Aves do Inferno

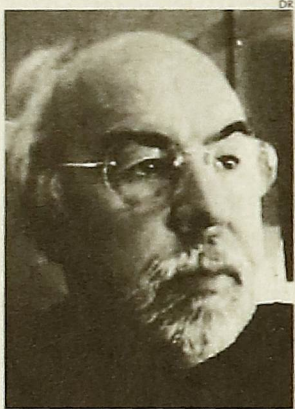

tugal de ave morta pelo vírus H5N1".

Não seria um trabalho mais sério e competente, por parte desse quase frenético jornalismo televisivo que, ao invés de em todos os telejornais aparecerem sempre com o mesmo modelo de informação com tom demasiado alarmista, e se preocuparem mais em fazerem entrevistas a uns tantos personagens especialistas que possam fazer as recomendações a quem tem responsabilidades pela causa pública? Ironicamente alguém já me disse que, para acabar com a gripe das aves em Portugal, bastará desligar a televisão.

Por exemplo, eu e muitos dos meus concidadãos, estaremos avidamente mais interessados em saber:

- Como vai esse projecto do Governo que disse ir construir uma fábrica de vacinas em Portugal?

- Onde estão os planos de contingência hospitalar e dos centros de saúde, que deverão estar operacionais e eficazes, no caso duma emergência nalgum local do meu País?

- Que medidas preventivas a Direcção-geral de Saúde está a tomar no sentido de explicar à população o que é a gripe das aves e o modo como poderá afectar o ser humano?

- A nível de cada Delegação Regional de Saúde, o que já e foi feito, o que está a ser feito e, o que pensa fazer para que as populações percebam exactamente o que é isso da «gripe das aves» e como poderão evitar os seus piores efeitos?

- O que está a ser feito pelas nossas autoridades veterinárias, para garantir às populações para que não comam carne de aves oriunda de zonas onde o vírus H5N1 já contaminou mesmo aviários?

- Como e quem, faz a fiscalização e o controlo veterinário dos aviários e capoeiras a céu aberto, em Portugal?

- Mesmo a nível de ensino primário, o que está a ser dito às crianças sobre esta problemática da «gripe das aves»?

- Num plano comunitário mais abrangente, já foi explicado às populações de que esta pandemia provocada pelo H5N1, só será uma global preocupação se, o vírus H5N1 sofrer mutações dentro do ser humano e depois possa passar para outro «humano»?

Bem, estas serão alguns dos pressupostos onde os editoriais de todas as televisões de Portugal deveriam pedagógica e positivamente intervir. Há aqui muita semântica para se fazer um bom trabalho de jornalismo, mas dum modo consequente e, colaborantemente responsável. Infelizmente ao que assisto diariamente, é a um espectáculo das aberturas dos telejornais, em que parece que o mundo vai mesmo acabar com a chegada da «gripe das aves».

Alertas sim, mas alarmismos injustificados e mal explicados, isso é que não. Somos um povo com índices de cultura não muito elevado, mas tão pacóvios como as televisões querem fazer crer, também não.

Sabe-se que, em muitos países europeus já sofrem com a «gripe das aves», mas ao mesmo tempo, já com os seus planos e programas de contingência hospitalar, para

atenuarem os efeitos pandémicos. A OMS-Organização Mundial de Saúde, está no terreno desde que o vírus H5N1 surgiu na Ásia e aconselha todos os países do Mundo a estar atento e a tomar as medidas preventivas mais adequadas para que uma pandemia catastrófica não venha a causar milhões de vítimas humanas no planeta Terra.

Sobretudo, há que actuar no plano preventivo em áreas como:

- Da explicação, sem alarmismos desnecessários, das populações, o que é a «gripe das aves» e como viver com essa ideia provável que se possa transformar em pandemia. As pessoas sabem por exemplo, que a gripe aviária tem 100 anos? E de que o vírus deixa de ser perigoso se, ovos ou carnes de aves for cozida com temperaturas superiores a 70 graus centígrados?

- Na vigilância, no controlo e monitorização, dos locais onde é provável a chegada de aves migratórias, sobretudo de cisnes, patos e gaivotas.

- No planeamento e programação responsáveis de

planos de contingência hospitalar para os casos que se haja sinais de poder aparecer o H5N1 em aves mortas ou vivas.

- No stock de vacinas que eventualmente as populações possam vir a necessitar

E, para uma boa e indispensável ajuda, que a Comunicação Social também ela, fazer chegar correctamente a mensagem de alerta (não de alarmismos que caçam audiências) até junto das populações, e que estas, entendam bem as filosofias e pedagogias da «gripe das aves», de modo a que a saúde pública não sofra muito com a pandemia que possa um dia surgir na Humanidade.

A propósito, o que é que em Espinho foi feito, até agora, pela Delegação de Saúde, para explicar à comunidade local as causas, as consequências e os comportamentos futuros nesta eventualidade duma pandemia causada pela «gripe das aves»?

Convirá é não esquecermos o ditado popular: "O diabo sabe muito porque é velho". **Adérito Santos**

## GRIPE DAS AVES

## Perguntas frequentes\*



Apatia muito evidente, dificuldades respiratórias, corpo em bola, penas eriçadas associados a queda da produção (ovos) e elevada mortalidade são os sintomas mais frequentes

**O que é a gripe aviária?**

É uma doença das aves causada por um vírus, que foi identificada pela 1ª vez na Itália há mais de 100 anos, desde então ocorreram casos em vários países, mais recentemente na Holanda, Bélgica, Chile, EUA, Canadá, vários países asiáticos, dentre os quais a China, o Japão, a Tailândia, as Filipinas, Vietname e recentemente no Cazaquistão e na Rússia.

**Quais são os principais sinais da doença nas aves?**

Apatia muito evidente, dificuldades respiratórias, corpo em bola, penas eriçadas associados a queda da produção (ovos) e elevada mortalidade.

**Como se transmite o vírus da influenza para as aves?**

A principal via de transmissão são as aves migradoras e pessoas que tiveram contacto com aves infectadas, através da roupa, calçado, mãos ou pele, estas pessoas podem disseminar o vírus para as aves.

**Existe risco do homem contrair esta doença?**

O risco é baixo. Até o momento, só ocorreram casos em pessoas que tiveram contacto di-

recto com aves doentes. Não foi comprovado qualquer caso de contaminação através do consumo de carne de aves e ovos, pelo que a via alimentar não é uma via de transmissão.

**O que fazer para evitar a introdução da gripe aviária em Portugal?**

Evitar visitas a países onde a doença está a ocorrer. Caso seja necessário visitar estes países, as pessoas devem evitar contactos com aves. As roupas e o calçado utilizados deverão ser bem lavados e, ao regressar, em rigor, não entrar em contacto com aves durante pelo menos uma semana.

Em hipótese alguma as pessoas devem trazer alimentos de origem animal de qualquer país.

Evitar a entrada de pessoas nos aviários e proibir o acesso de pessoas estranhas à actividade.

É muito importante também que qualquer suspeita da doença seja imediatamente comunicada ao MADRP ou a qualquer Serviço Veterinário Regional ou Municipal

Divulgar essas informações a todas as pessoas ligadas ao sector, para que todos possam contribuir para a protecção da avicultu-

ra portuguesa.

**Existem medicamentos disponíveis para a prevenção e tratamento?**

Sim. Duas categorias de medicamentos estão disponíveis. São os inibidores M2 (amantadina e rimantadina) e os inibidores da neuraminidase (oseltamivir e zanamivir). Estes medicamentos foram licenciados para a prevenção e tratamento da gripe humana em alguns países e são considerados eficazes, não obstante a estirpe causadora. Contudo, as análises iniciais dos vírus isolados de casos fatais ocorridos recentemente no Vietnam, indicam que são invariavelmente resistentes aos inibidores M2. Estão a decorrer mais testes para confirmar a resistência da amantadina. A rede de laboratórios estão também a conduzir estudos para confirmar a eficácia dos inibidores da neuraminidase contra as estirpes H5N1 em curso.

**A água pode transmitir o vírus?**

Não no ser humano. Quanto aos animais domésticos o risco que a infecção seja transmitida é maior quando partilham a mesma água com animais selvagens, ou utilizam água que possa ficar

contaminada pelos dejectos infectados de animais selvagens portadores de vírus.

**Pode comer-se carne de aves?**

Sim. Não foi comprovado qualquer caso de contaminação através do consumo de carne, pelo que a via alimentar não é uma via de transmissão.

**E os ovos?**

Também não foi comprovado qualquer caso de contaminação através do consumo de ovos.

**O que fazer quando se encontra uma ave selvagem morta?**

Pode fazer contacto com o Médico Veterinário Municipal como autoridade sanitária competente, ou Direcções Regionais de Agricultura da respectiva área de residência. A colheita deve ser efectuada com luvas. Acondicionar num saco de plástico, identificar, congelar de preferência e enviar para o laboratório

**É seguro lidar com os pombos na cidade? Dar-lhes comida?**

Os pombos não constituem um perigo directo e imediato da transmissão do vírus da gripe aviária. No entanto, podem transmitir muitas outras doenças tais como, tuberculo-

se, salmonelose, psitose... Neste momento, não existe qualquer evidência de o vírus da gripe aviária estar a circular no território Português, assim o risco de transmissão do vírus a pessoas que se encontrem em contacto com aves no espaço público urbano, é extremamente baixo ou praticamente nulo.

**Quem tem canários, periquitos ou outras aves de estimação em casa deve mantê-los?**

Sim.

**Quem faz criação de galinhas, perus, patos deve mantê-los ao ar livre? Deve abatê-los? Ou o que deve fazer?**

Poder-se-ão manter ao ar livre desde que respeitem as medidas de biosegurança. A OMS e a OIE (autoridades sanitárias internacionais) e as autoridades nacionais de cada Estado, preconizam uma série de medidas que funcionam como "barreiras sanitárias" capazes de impedir o contacto das aves silvestres com as aves domésticas, (tais como a recolha de comedouros e bebedouros) e proibição da criação ao ar livre em zonas consideradas de risco.

\* Fonte: [www.min-agricultura.pt](http://www.min-agricultura.pt)

## GRIPE DAS AVES

## Seis passos para evitar a gripe humana de origem aviária

1. Mantenha as crianças afastadas de capoeiras, galinheiros e outros locais com aves.
2. Se detectar aves mortas ou doentes, informe de imediato as Autoridades Veterinárias locais ou a Linha Veterinária (800 207 275).
3. Caso se sinta doente nos dias seguintes a ter contactado com aves doentes ou mortas, contacte de imediato a Linha saúde Pública (808 211 311).
4. O tratamento para a doença humana de origem aviária é gratuito.
5. Lave com maior frequência as mãos, com água e sabão.
6. Cozinhe os ovos e a carne de aves a altas temperaturas (acima de 70°C).



"Maré Viva - 1422 - 02/03/2006" - (1ª Publicação)

# DIRECÇÃO-GERAL DOS IMPOSTOS DE AVEIRO

## SERVIÇO DE FINANÇAS DE ESPINHO

### EDITAL / ANÚNCIO

#### PROCESSO DE EXECUÇÃO FISCAL Nº 0078/2006/07000120

#### Carta-Precatória do Serviço de Finanças da Feira - 3

DANIEL FERREIRA DIAS, Chefe do Serviço de Finanças de Espinho.

Faz saber que, nos termos do nº 2 do artigo 239º e n.º 1 do artigo 242º do Código de Procedimento e Processo Tributário (CPPT), por este Serviço de Finanças correm éditos de 20 (vinte) dias, contados da data da publicação deste anúncio, citando os credores desconhecidos e os sucessores dos credores preferentes, cujos créditos gozem de garantia real sobre os bens penhorados, para, nos termos do nº 1 do artigo 240º do CPPT e nº 1 do artigo 250º do Código do Processo Civil (CPC), reclamarem os seus créditos no prazo de 15 (quinze) dias, findos que sejam os dos éditos, acrescidos da dilação prevista no nº 3 do artº 252-A do C.P.Civil, (30 dias), no processo de execução fiscal acima identificado, instaurado por dívidas de créditos pagos à firma Serafim Reis Lda, com sede em Rua do farol nº 98 - Foz do Douro, créditos esses que estavam penhorados, tornando-se assim infiel depositário (Artigo 233º do CPPT), no valor de Euros 97137,37 em que é executado R.I.V Industria e Comercio de Móveis Lda, NIF/NIPC 504393367, com residência/sede em Av. 24 nº 213 - 4500-203 Espinho

Mais faz saber que, nos termos do nº 1 do artigo 244º do CPPT, vai realizar-se no dia 11 do mês de Abril de 2006, pelas 10 horas neste Serviço de Finanças sito à Rua 26 nº 605 - Espinho, a venda por meio de proposta em carta fechada, nos termos do artigo 248º e seguintes do CPPT, dos bens abaixo designados penhorados à(ao) referida(o) executada(o) no processo supra.

#### DESIGNAÇÃO DOS BENS PENHORADOS

Verba nº um  
Uma secretária com estrutura metálica e tampo em vidro, com 1 metro de largura e 2 metros de comprimento, rectangular dos lados e arredondada na frente, no valor de euros 100,00

Verba nº dois  
Uma cadeira de braços, de estrutura metálica cromada de braços, de cor vermelha, no valor de euros 20,00

Verba nº três  
Duas cadeiras de braços de estrutura metálica, de cor cinza com assento e costas em napa, no valor de euros 40,00

Verba nº quatro  
Uma estante de quatro quadrados de madeira de pinho, nova, cor escura, com 0,80x0,86x0,40, no valor de euros 150,00

Verba nº cinco  
Uma mobília de sala de jantar "Nox Weng" em madeira cor escura, estado de nova, composta por 1 mesa rectangular com 1,60x1,00x0,75, e 6 cadeiras, um aparador em madeira Weng, com 2 portas laterais e 4 gavetas no meio, no valor de euros 2020,00.

Verba nº seis  
Um relógio de pé alto, caixa e máquina "tempos Fucite", sendo a caixa lacada a preto com motivos orientais, no valor de euros 100,00

Verba nº sete  
Uma mobília de quarto de casal "Alquimia" em madeira e contraplacado, composta de uma cama estilo "Batim", duas mesinhas de cabeceira, um estrado e colchão ortopédico, no valor de euros 690,00.

Verba nº oito  
Uma "Chaise Longue" em tecido pele de pessego, no valor de euros 100,00.

Verba nº nove  
Um sofá "Bigfat" em napa castanho escuro de 2 lugares, no valor de euros 500,00.

Verba nº dez  
Um sofá "Bigfat", napa, cor castanha de 3 lugares, no valor de euros 600,00

Verba nº onze  
Estante, tendo porta cd's lateral, 2 prateleiras com iluminação, apoio para a televisão, 1,90x1,76,0,50, no valor de euros 1 500,00

Verba nº doze  
Uma mobília de quarto "Nox-Weng", cor castanho escuro, nova, composta de, uma cama de casal, duas mesinhas de cabeceira, uma comoda, no valor de euros 910,00

Verba nº treze  
Uma mobília de sala de jantar, em madeira de cerejeira, composta por uma mesa de tampo fixo, rectangular com 1,80x0,100x0,77, seis cadeiras em madeira e napa e um aparador com 4 portas, no valor de euros 1 900,00

Verba nº catorze  
Um aparador usado em madeira de pinho e metal, com

4 portas, com 0,47x1,58,0,98 no valor de euros 100,00

Verba nº quinze  
Um fax marca Brather-1890, usado, no valor de euros 30,00

Verba nº dezasseis  
Uma tapete lisa com desenhos em baixo relevo de cor camel, com 2x2,90, no valor de euros 60,00

Verba nº dezasseite  
Uma estante usada em madeira de pinho, com 2 pratas e duas prateleiras, com 1,72x0,80x0,34, no valor de euros 70,00.

O valor base para venda e de euros 6 223,00, o correspondente a 70% do valor atribuído na penhora, não sendo consideradas as propostas de valor inferior.

É fiel depositário dos bens penhorados o Sr. Serafim de Sousa da Silva Reis, residente em rua 22 nº 383 - 1º Dtº Espinho, que os mostrará para que possam ser vistos e examinados nas condições referidas no artigo 891º do Código do processo Civil (CPC).

A abertura das propostas far-se-á no dia e hora acima referidos, pelo que, as mesmas terão de dar entrada neste Serviço de Finanças até àquela hora e dia. Os envelopes com as propostas, devem ser fechados, contendo no canto superior esquerdo o nº do processo a que se referem. Serão apenas aceites as propostas que, para além de indicarem o bem a que se referem e o preço oferecido, estejam assinadas e identifiquem os proponentes mediante junção de fotocópias do bilhete de identidade e do número fiscal de contribuinte ou de pessoa colectiva.

Se no acto da venda, o preço mais elevado for oferecido por mais que um proponente, abrir-se-á logo, se estiverem presentes, licitação entre eles, salvo se declararem que pretendem adquirir o bem em compropriedade, estando presente só um dos proponentes do maior preço, pode este cobrir a proposta dos outros, se ausentes ou não pretendem licitar proceder-se-á a sorteio.

Sobre o valor da transmissão acrescerá, IVA à taxa de 21%.

No acto da venda deverá ser depositado a totalidade do preço oferecido, ou, a quantia mínima de 1/3, devendo a parte restante ser depositada no prazo de 15 dias, conforme nos termos da alínea d) do artigo 256º do CPPT.

O Serviço de Finanças de Espinho, aos 24 dias do mês de Fevereiro do ano de 2006.

O Chefe do Serviço de Finanças,  
**Daniel Ferreira Dias**

O Escrivão,  
**Maria Eugéria André Oliveira**

## CASA ALVES RIBEIRO

Rua 19 n.º 294 - Espinho

#### vende

- bacalhau de primeira qualidade
- vinhos do porto datados
- espumantes naturais
- vinhos de mesa
- whiskies e aguardentes
- amendoim torrado
- biscoitos de Valongo
- cafés de fábrica própria do que de melhor se fabrica

CAFÉ • SNACK-BAR

## COSTA VERDE

Nova gerência de: Manuel Joaquim Gomes Bastos

Tomar um bom café e petiscar na

Av.º 8 n.º 1428 • 4500-207 ESPINHO • Tel. 227 345 038



2

Restaurante Marisqueira da Lapa, Lda.

Encerra às 2.ª feiras

Rua 2 nº 1269 - 4500 ESPINHO  
Telefone 227 329 084 - Telemóvel 916 921 089



**VENHA CONHECER AS CONDIÇÕES QUE TEMOS PARA SI!**

SEDE - PORTO • AGÊNCIAS - PORTO e GRIJÓ  
ESCOLAS - PORTO, GONDOMAR, GAIA, SANTO TIRSO e  
ESPINHO (RUA 19 N.º 448 - TELS. 227340848 / 227345955)



## CORREIO DO LEITOR

Dia 8 de Março,  
dia internacional  
da Mulher

Este dia é, essencialmente, um convite à reflexão sobre o papel da mulher na sociedade, ainda repleto de limitações e preconceitos. Serve também como alerta para uma tomada de consciência da necessidade de se estabelecerem estratégias mais eficazes e contínuas que contribuam para um maior equidade entre os géneros e pela dignificação da Pessoa.

A igualdade de género não é só uma causa ou utopia: é o modelo de organização social que a Constituição Portuguesa preconiza e que determina que o Estado promova como tarefa fundamental (artigos 9º alínea h, 13º, 26º, 109º, Constituição da República Portuguesa).

A igualdade do género não é uma opção de opinião pessoal de que se possa desinteressar o Estado de direito porque é uma das bases em que assenta a República.

Como especialistas nestas questões têm também referido, o conceito "Direito da Igualdade de género" tem em conta o modo assimétrico como a sociedade vê as mulheres e os homens, mas que, partindo da realidade dessa assimetria produzida e mantida pelos papéis sociais que, em todo o mundo, secundarizam as mulheres perante os homens, tem por objectivo ultrapassá-la e gerar a igualdade. Não se assume o diferencialismo como forma de organização social, a armadilha de que o feminino é um mundo em si e o masculino é um outro. Este conceito reflecte a tese de que, embora, na prática, a normatividade social reforce a desigualdade por causa do sexo, o direito recusa esta situação e quer alterá-la, para que se atinja a participação equilibrada de homens e mulheres em todas as esferas da vida, concretizando afinal o "primado da cultura sobre a natureza", como Badinter refere (2003).

Porque a Constituição, a legislação nacional, o direito comunitário e o direito internacional integram normas que proíbem a discriminação e reconhecem a igualdade de homens e mulheres e normas que visam operacionalizar esse reconhecimento para concretização na vida real, será necessário que todos, homens e mulheres, possamos contribuir para a implementação de uma verdadeira equidade entre os géneros.

Começo, então, por lamentar que, até ao momento, a Estratégia de Lisboa, na perspectiva do género, tenha ficado muito aquém, do que era proposto, pois, na prática, os vários Estados-Membros não colocaram ainda, nas suas agendas políticas, o tema da igualdade como absoluta prioridade e a colaboração apenas aconteceu entre governos nacionais.

Torna-se imperioso que o quadro europeu para a igualdade - 2007 defina uma política de igualdade como verdadeira prioridade, sobretudo no que respeita à saúde sexual e reprodutiva, ao emprego e à qualidade do trabalho feminino, à vida familiar e à inclusão social das mulheres.

Em relação ao nosso país e, de acordo com diversos estudos nesta área, o panorama afigura-se mais preocupante, dado que as mulheres são, em Portugal as que mais sofrem com o flagelo do desemprego, as que auferem menores salários, mesmo tendo maior qualificação e as que se situam em menor número em lugares de gestão, liderança e cargos políticos. São elas que mais sujeitas estão ao tráfico para fins de exploração sexual e as que figuram no maior número de vítimas de violência doméstica. São também as que mais se ocupam com o desempenho de tarefas domésticas e dos cuidados, quer ascendentes quer descendentes, tarefas essas não remuneradas e com pouco reconhecimento social.

Se muito pouco foi feito até aqui, será necessário que, doravante, aconteça uma maior intervenção das administrações nacionais, locais, das empresas, dos parceiros sociais e da sociedade civil em todo o processo, nomeadamente na definição de medidas concretas a favor da conciliação entre a vida profissional, familiar e privada, nomeadamente: a promoção de estruturas de guarda de crianças e de outras pessoas dependentes, de boa qualidade e a preços acessíveis; medidas eficazes em prol dos homens tais como a promoção de sistemas adequados de licenças parentais; organização de campanhas de sensibilização tendo em vista um maior investimento dos homens na esfera familiar; maior equilíbrio na divisão das tarefas entre os géneros, principalmente no papel da responsabilidade das tarefas sociais de cuidados; medidas que possam esbater as discrepâncias salariais e ainda legislação que abranja a protecção social, incluindo a assistência médica e a educação.

Será necessário que o poder local, mais próximo dos problemas que afectam as mulheres, possam desenvolver acções dinâmicas e medidas de discriminação positiva no sentido de apoiar as mulheres em termos psicológicos, sociais, profissionais, incentivando a criação de modelos positivos que possam enriquecer a perspectiva da igualdade. Seguramente que só desta maneira se poderá promover uma sociedade mais justa, equilibrada e com melhor qualidade de vida, principalmente quando todos reconhecemos que a igualdade entre homens e mulheres é um instrumento de coesão social e de desenvolvimento económico. **Arcelina Santiago**

## AO COMANDANTE GOMES DA COSTA



Senhor Comandante nunca é demais referir que não nos vamos esquecer do Senhor e não vamos porque? Não é fácil esquecermos uma pessoa, que durante 47 anos andou sempre na linha da frente, sempre com vontade de aprender mais, para depois formar os seus homens, para que o seu Corpo de Bombeiros fosse sempre uma boa referência em qualquer lado que se apresentasse.

Senhor Comandante obrigado pela disciplina que implantou no nosso Corpo de Bombeiros, com essa disciplina sempre nos soubemos apresentar em qualquer parte e sempre fomos respeitados por isso.

Senhor Comandante muito obrigado por ter levado e mantido o nome do nosso Corpo de Bombeiros sempre na ribalta. Nós bombeiros, Senhor Comandan-

te estamos muito orgulhosos disso, não é qualquer Corpo de Bombeiros que tem um Comandante elogiado e respeitado por todos, sem excepção, um Comandante nomeado por unanimidade na Zona Operacional 3 do Distrito de Aveiro para as funções de Comandante Operacional, funções sempre desempenhadas pelo Senhor Comandante com grande apuro e sentido de responsabilidade, como sempre o fez sem regatear esforços e tantas foram as vezes que foi solicitado.

Senhor Comandante o quanto estamos orgulhosos e agradecidos por tudo o que fez pelo nosso Corpo de Bombeiros, não nos esqueceremos da grandiosidade que foi a sua nomeação para Vice-Presidente da Liga dos Bombeiros Portugueses, nomeação a nível Nacional. Senhor Comandante que bem ficou o nome dos Bombeiros Voluntários de Espinho, pois nunca antes tal coisa tinha acontecido.

Senhor Comandante todas estas responsabilidades que lhe foram atribuídas não aconteceram por acaso, mas porque tínhamos um Comandante reconhecido pelo seu valor quer no Distrito de Aveiro quer a nível Nacional. A forma como organizava e comandava o seu Corpo de Bombeiros, o quão orgulhosos ficávamos quando, em colunas de socorro, nos deslocávamos para fora do nosso distrito e nos perguntavam: "quem vem a Comandar? É o Comandante Gomes da Costa", era uma alegria enorme saber que todo o pessoal do distrito e não só, gostavam e confiavam no nosso Comandante.

Senhor Comandante estas pequenas linhas representam o que nós sentimos pelo Senhor, por termos sido Comandados por um Homem tão competente, sempre amigo, sempre com a porta aberta e pronto para nos ajudar a resolver os nossos problemas.

Havia ainda muita coisa para dizer mas ficamos por aqui, temos a certeza que como nós não nos vamos esquecer do Senhor. O Senhor também não se vai esquecer de nós!

Desejamos-lhe as maiores felicidades do mundo.

Um bem-haja ao Senhor Comandante Gomes da Costa

**SAUDAÇÕES HUMANÍSTICAS  
OS SEUS BOMBEIROS**

# A ver o Céu no Multimeios

O Centro Multimeios dá início, já este sábado, dia 4, a um conjunto de iniciativas em conexão com o tema da Astronomia. É assim que surge o convite para que todos, independentemente dos conhecimentos científicos que possuam, participem nas várias sessões de "O Céu do Mês" que vão ter lugar no Planetário do Centro Multimeios. Nestas sessões vão ser explicados factos astronómicos, tendo sempre por base o céu nocturno do mês em questão, assim como será também possível observar o céu que se apresentará nessa noite.

Pretende-se que as sessões se tornem interactivas e, para isso, não só é permitida, como também solicitada, a participação dos espectadores através de questões e ideias que queiram expor. Estas sessões diferem todos os meses, sendo que a primeira se apresenta sob o nome "O Céu de Março: Orion, Saturno, Marte e as Pléiades" e é já este sábado, pelas 16h00. **C.B.**

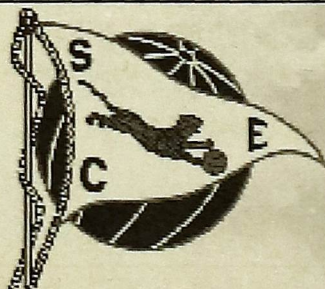

**IV CAMPEONATO DA LIGA PORTUGUESA DE ANDEBOL**  
17ª JORNADA  
**S.C. ESPINHO/GRANZZANI CAFÉS x GINÁSIO DO SUL**  
Domingo | 4 MAR | 18 Horas  
PAVILHÃO F. G. GAIA

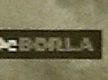
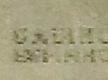

Adira ao Cartão Amigos do Andebol



VOLEIBOL - FINAL DA TAÇA DE PORTUGAL

# Sem recepção, nada feito!

No dia de Carnaval, dia de todos os disfarces, o Sporting de Espinho viu o seu tigre vestir a pele de um gatinho manso e foi presa fácil para uma águia de garras bem afiadas que levou para o seu ninho a Taça de Portugal.

DR

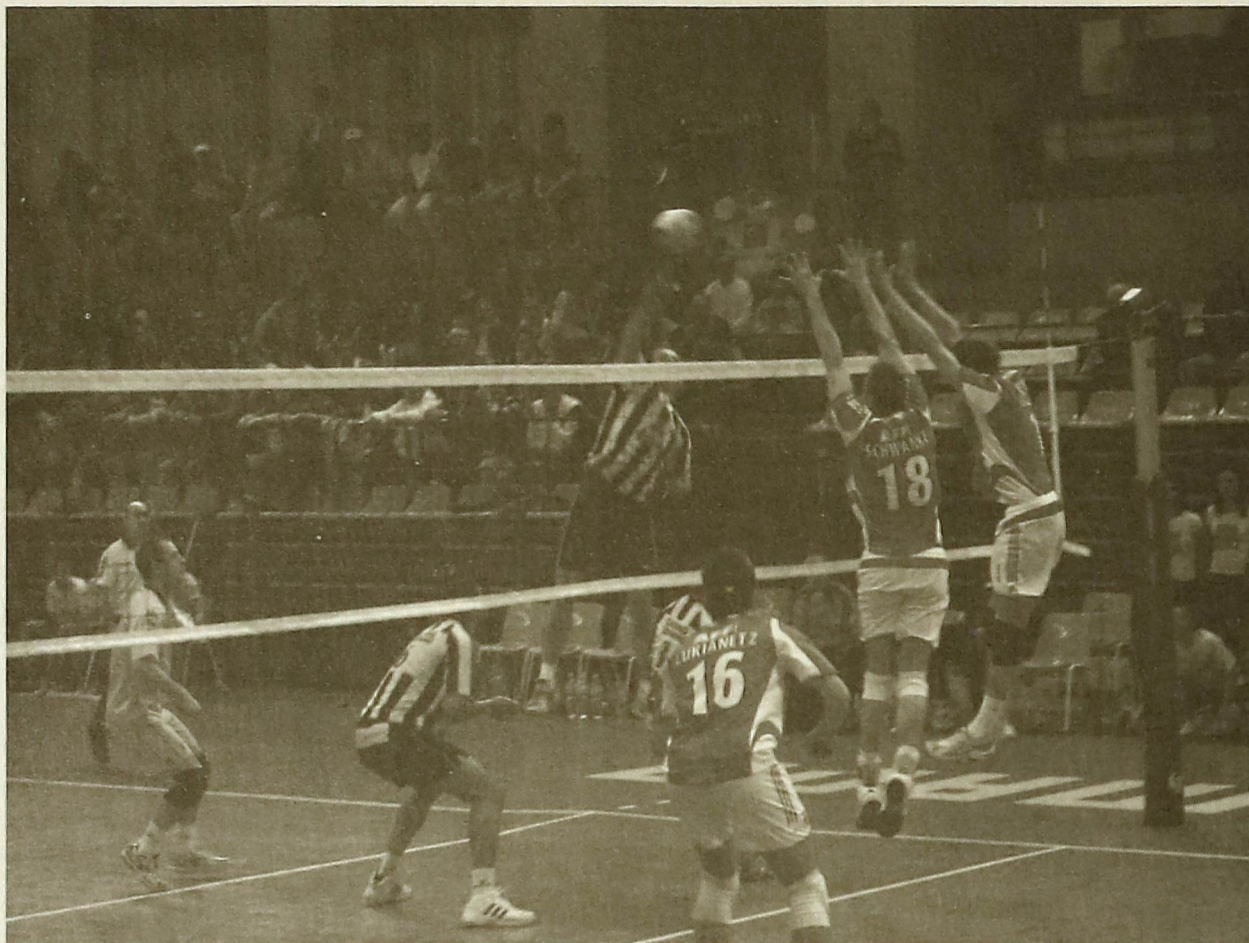

Em dia de Carnaval o Sp. de Espinho vestiu o disfarce de perdedor

## ANÁLISE

### As opções de Rui Pedro

Não querendo de forma alguma tirar o mérito ao treinador do Sporting de Espinho, parece-me que Rui Pedro Silva não optou pelas melhores opções para derrotar o Benfica na passada terça-feira.

Todos, os que de uma forma ou de outra acompanham o voleibol do Sporting de Espinho, sabem da importância que Sandro Correia tem na manobra e no rendimento dos "tigres". O primeiro lugar do Sporting de Espinho na fase regular do campeonato e o primeiro lugar ocupado por Sandro Correia no campeonato das estatísticas dos melhores pontuadores da prova são factos que estão directamente ligados. Por isso, quem quer que fosse que Rui Pedro Silva chamasse para a posição de Sandro Correia não teria tarefa fácil. A escolha, tal como aconteceu frente ao Marítimo, recaiu em Estiva. O central brasileiro que chegou ao Sporting de Espinho em Dezembro demonstrou que não estava entrosado para a posição e Miguel Maia cedo percebeu isso mesmo. Talvez por isso, na distribuição, foram poucas as vezes que solicitou a missão do brasileiro.

Em altura de adaptações, na minha opinião, e sabendo que depois do jogo e da derrota é mais fácil criticar, parece-me que seria bem melhor colocar Miguel Costa na saída da rede, posição que o jovem esquerdino não estranha, e manter a aposta, como em muitos jogos da fase regular do campeonato, na entrada da rede em Rui Mota. No centro, Kibinho e Estiva – este último que vem demonstrado que tem qualidade e que vem paulatinamente aperfeiçoando o seu modo de jogar (na posição de central) –, com a distribuição de Miguel Maia.

Apesar da derrota, fica a nota de que o Sporting de Espinho em 43 edições da Taça de Portugal marcou presença em 11 finais, tendo ganho por 10 vezes o troféu. A Taça já lá vai e agora há que recuperar baterias, físicas e anímicas, recuperar Sandro Correia e Miguel Costa e encarar o campeonato de frente para quebrar o jejum da conquista do ceptro nacional que dura há cinco anos.

"Força rapazes!"

João Limas

DR

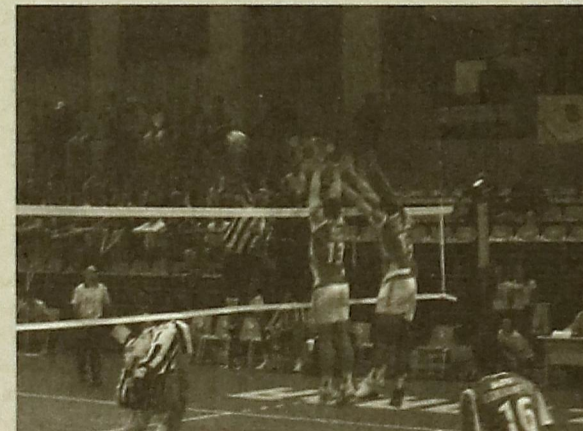

João Limas

Sem o seu estilo felino, demonstrado nos jogos que antecederam a final da competição, o Sporting de Espinho permitiu que o conjunto encarnado "rapinasse" em pouco mais de uma hora de jogo os três sets que estavam em discussão. Sem chama, sem garra e extremamente apáticos, os jogadores do Sporting de Espinho nunca conseguiram contrariar o voleibol eficaz e rápido praticado pelos pupilos do professor José Jardim. O conjunto orientado por Rui Pedro Silva cedo demonstrou que vencer o Benfica, na tarde de terça-feira em Almada, seria uma tarefa muito complicada.

Sem poder contar com um dos principais artistas da equipa (Sandro Correia), o maestro Miguel Maia foi impotente para colocar a orquestra alvi-negra a carburar com eficácia, tendo a adaptação, por parte de Rui Pedro Silva, de Estiva ao lugar de oposto, saído uma aposta falhada.

Com um seis inicial em que a juventude se misturou com a experiência, o Sporting de Espinho não conseguiu reunir argumentos para travar o forte serviço implementado pelo conjunto lisboeta. O primeiro toque raramente saiu bem e, por muito bom (aque é) que seja Miguel Maia na distribuição, era difícil pedir melhor ao camisola oito dos

"tigres". Ao invés do que tradicionalmente acontece, João Brenha não "engatou" na recepção e a equipa ressentiu-se. O líbero, Paulo Fonseca, no que à missão de receber diz respeito, também não conseguiu fazer melhor do que João Brenha. Com maior ou menor dificuldade, o jovem Miguel Costa, apesar das falhas, ainda foi o que melhor jogou no primeiro toque.

No centro da rede, Kibinho e José Pedrosa demoravam a perceber a manobra ofensiva do Benfica e foram poucas as vezes em que conseguiram travar os ataques dos seus adversários directos.

#### Recepção ainda vale o que valia...

Apesar de todas as evoluções que o voleibol tem sofrido, o jogo de terça-feira comprovou que a recepção ainda é uma parte fundamen-

tal, se não a mais importante, na acção/rendimento de uma equipa.

O equilíbrio acabou por ser a nota dominante no início do jogo. Ponto cá, ponto lá foi ao que se assistiu até ao segundo tempo técnico. O Benfica liderava na altura por 16-15. Depois das palavras dos técnicos, a formação da capital "disparou" no marcador e venceu o set inaugural por 25-19.

Com um serviço agressivo e de risco, o Sporting de Espinho entrou no segundo parcial disposto a escrever uma história diferente. As vantagens iniciais de 4-1 e posteriormente de 11-6 faziam antever que teríamos equilíbrio, porém, as falhas, constantes na recepção, permitiram que o Benfica se aproximasse e, com serenidade e eficácia, ultrapasse os "tigres" no marcador e repetisse a vitória por 25-19.

DR

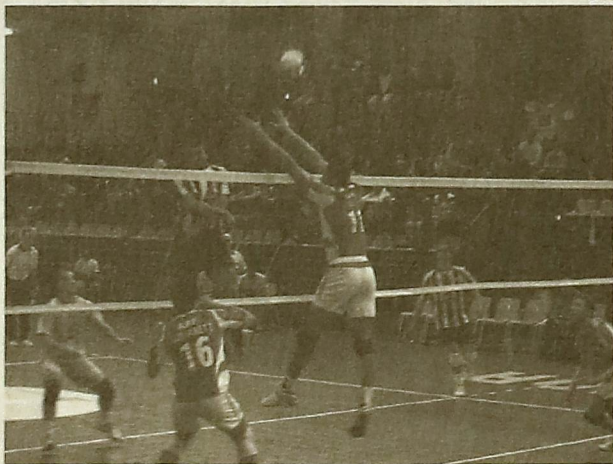

#### "Tigres" ainda sonharam..

A vencer por dois sets a zero e com um adversário apático, o Benfica entrou no terceiro parcial de uma forma descomprimada e com os níveis de confiança extremamente elevados. A recepção continua a não sair e Miguel Maia não conseguia fazer jogo, sendo o segundo toque do Sporting de Espinho jogado, quase sempre, em grandes dificuldades e sem grande margem de manobra. O técnico dos "tigres", Rui Pedro Silva, demorou a entender que a recepção não saía e que era necessário mexer na equipa. Já o conjunto lisboeta tinha uma grande vantagem no marcador quando no banco do Sporting de Espinho (tardiamente) se fez "luz". Rui Mota, jogador que durante a fase regular demonstrou ser uma aposta credível, foi chamado à equipa e, apesar de não ter um início fácil, trouxe tranquilidade ao sector defensivo dos "tigres", galvanizando a equipa para uma (pequena) reacção, que acabou por fazer acreditar os adeptos espinhenses. A margem de erro do Benfica era grande e, depois da lesão de Miguel Costa, o panorama ficou ainda mais negro para as hostes espinhenses. O campeão nacional geriu a vantagem e conseguiu triunfar por 25-22, carimbando a vitória no encontro por 3-0.

RESTAURANTE  
SNACK-BAR



MARISQUEIRA  
CAFÉ

Gestão de Augusto Neves

MARISCO VIVO EM AQUÁRIO PRÓPRIO  
BIFE NA PEDRA - Uma delícia a não perder!

AV 24 Nº 827 - 4500-201 ESPINHO - TEL. 227341630 - FAX 227320766

## VOLEIBOL - FINAL DA TAÇA DE PORTUGAL

# "O Benfica realizou o jogo desta época"

"O Benfica realizou o melhor jogo desta época, tendo sido o seu serviço o factor de desequilíbrio. Houve serviços que foram autênticos mísseis e, naturalmente, não conseguimos receber da melhor maneira. Na maioria dos lances, o Miguel Maia só conseguia levantar a bola, ou seja, não conseguimos construir o nosso jogo e sem isso, obviamente, que era impossível vencer. É certo que deixamos fugir o 2º

set, mas tal só aconteceu porque o Benfica conseguiu combater, com serviços fortíssimos, a nossa confiança. O Sandro faz sempre falta, mas sem ele tivemos que encontrar uma solução. Tentamos, mas não conseguimos. Se estava prevenido para o serviço do Benfica? Estava, sabia que eram fortes nesse aspecto do jogo, mas nunca o Benfica serviu de uma maneira tão consistente".

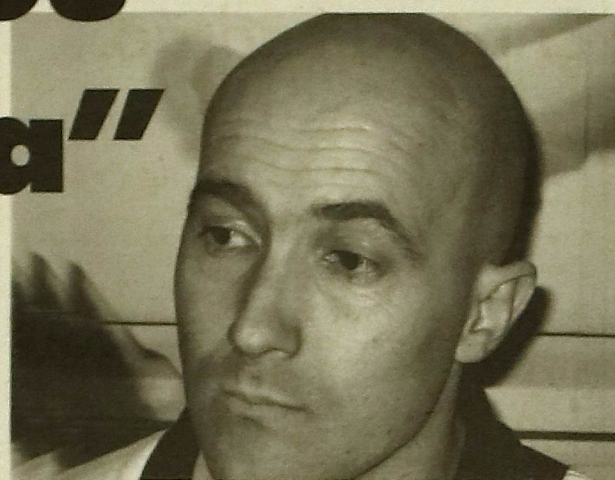

**RODRIGO DOS SANTOS**  
- PRESIDENTE DO SP. ESPINHO

"Concentrar atenções no campeonato"

"O Espinho que se viu neste jogo não é o verdadeiro. Os nossos jogadores têm muito mais potencial, mas não estiveram bem e acabou por vencer a melhor equipa. No entanto, este jogo já lá vai e agora é preciso concentrar atenções no campeonato, prova que estou confiante que vamos vencer. O Sandro Correia vai regressar e a equipa ganhará mais confiança".

**PEDRO CASTRO**  
- EX-JOGADOR DO SP. ESPINHO

"O Sandro Correia fez muita falta"

"Há que dar mérito ao Benfica porque esteve muito forte no serviço e, conseqüentemente, a recepção do Espinho esteve uns furos abaixo do habitual. A equipa do Espinho precisa de uma boa recepção, não a tendo não consegue mostrar o seu verdadeiro valor. No entanto, há que realçar que este 3-0 não retrata a diferença de potencial entre as duas equipas".

**MIGUEL COSTA**  
- JOGADOR DO SP. ESPINHO

"Nem chegamos a mostrar nada"

"Nem chegamos a mostrar nada. Fomos surpreendidos pelo serviço forte do Benfica e foi aí que se decidiu o jogo. Quando o set estava a ser disputado taca a taca, o serviço do Benfica fez a diferença. Falhamos na recepção? Certo, mas o nosso adversário também falhava se tivéssemos conseguido impor um serviço igualmente forte. Vamos levantar a cabeça".

## CURIOSIDADES

### Grande apoio



Já é sabido que o Sporting Clube de Espinho tem uma massa adepta extensa e fervorosa. Mas se dúvidas restavam, ficaram desfeitas nesta final da Taça de Portugal. Foram necessários três autocarros (dois grandes e um pequeno) para transportar os adeptos do Sporting de Espinho. Ao adepto habitual do voleibol "tigre", juntou-se a claqué "Desnorteados", que por norma acompanha a equipa de futebol, mas que também nunca esquece as outras modalidades do clube. É certo que os adeptos do Benfica eram mais - o jogo foi disputado bem perto da sua casa -, mas tal não se fez sentir. Só mesmo quando a derrota era um facto consumado é que o som dos benfiquistas abafou a alma dos adeptos "vareiros". Assim sendo, não foi por falta de apoio que o Espinho não trouxe o "caneço" para casa.

No final do encontro, os jogadores deixaram uma palavra de agradecimento aos adeptos e Rodrigo dos Santos era um presidente "orgulhoso e feliz" pela quantidade de adeptos que se deslocaram até tão longe. "A massa adepta do Espinho apareceu em força e aplaudiu os jogadores até ao último momento. Somos um grande clube", asseverou Rodrigo dos Santos. **F.F.**

### JumpFit

Manter a linha é uma preocupação que está a crescer nos portugueses. Assim sendo, a cada dia aparece uma nova dieta e um novo exercício. Antes e no final do jogo que opôs Benfica e Espinho, quatro pessoas demonstraram uma das maneiras possíveis para perder uns quilinhos e ficar um corpo musculado. "Jumpfit", é assim que se intitula uma série de exercícios que trabalham as pernas e os abdominais. Essencialmente, consiste em saltar numa espécie de trampolim. Não é propriamente um grande espectáculo, mas durante uns instantes prendeu a atenção dos espectadores. **F.F.**

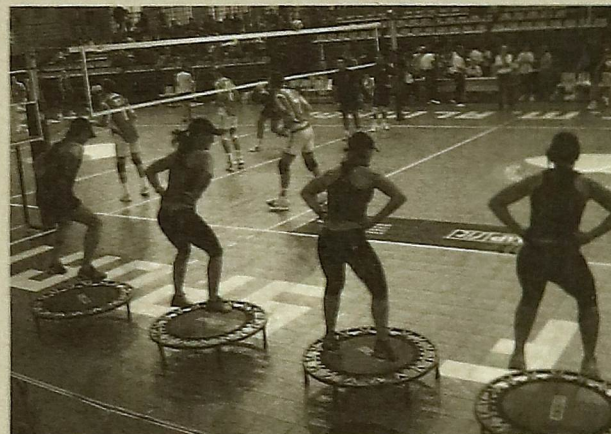

## CAMPEONATO

### Vitória ante o Marítimo

Antes de se deslocar a Almada para disputar a final da Taça de Portugal, o Sporting de Espinho iniciou o "play-off" da Divisão A1 da melhor maneira. No sábado, em casa, os "tigres" fizeram o que lhes competia e derrotaram o Marítimo (8º classificado na fase regular) por 3-0 (25-20, 27-25 e 25-19). Só mesmo no 2º set é que os madeirenses conseguiram equilibrar, mas não por mérito próprio. Nesse set, os pupilos de Rui Pedro Silva tiveram excesso de confiança e quase entregavam a vitória ao Marítimo.

No sábado, é a vez do Espinho se deslocar à Madeira.

### De pano e esfregona na mão

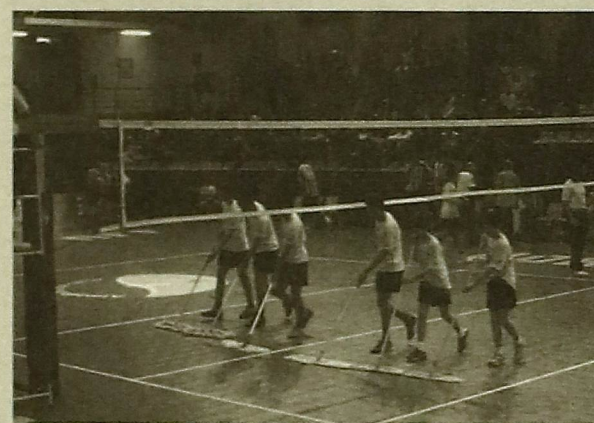

Não são só os adeptos, os jogadores e os treinadores que fazem um jogo de voleibol. Também é necessário alguém para limpar o terreno de jogo quando algum jogador deixa o seu suor no chão. Essa tarefa é habitualmente entregue a miúdos dos escalões de formação da equipa da casa. Nesta final da Taça de Portugal o campo era neutro, mas o Benfica é que estava mais perto de casa. Assim sendo, alguns miúdos que estão a aprender a jogar voleibol no clube da Luz, estiveram encarregues de evitar escorregadelas dos jogadores. De t-shirt amarela e calção preto, tal foi a sua organização que pareciam uma orquestra. Com um pano e uma esfregona sempre à mão, estiveram sempre prontos a limpar o terreno de jogo. Parabéns para a organização no que concerne a este aspecto. **F.F.**

### Miguel Maia ainda é ídolo

Passam os anos e Miguel Maia continua a ser um jogador fabuloso. Os mais velhos admiram-no e os mais novos vêem-no como um ídolo. A prova disso, é que no final os miúdos que estiveram encarregues de limpar o terreno de jogo, atiraram-se a ele a pedir um autógrafa. **F.F.**

## Filmes da semana

### Ladrão que Engana Ladrão...

#### MULTIMEIOS

3 a 8 de Março de 2006 | 17h e 22h (excepto à 2ª Feira)

Quinta-Feira, dia 2 de Março não se realizam sessões de cinema.

**The Wendell Baker Story**, de Andrew e Luke Wilson  
Com: Luke Wilson, Owen Wilson, Eddie Griffin, Eva Mendes  
EUA. 2005. 100 min. Comédia / Drama / Romance. M/12

Um antigo vigarista arranja emprego num asilo, onde vai ajudar os velhinhos a acabarem com a corrupção da administração. Em troca, eles dão-lhe conselhos sábios, para conseguir reconquistar a sua antiga namorada.

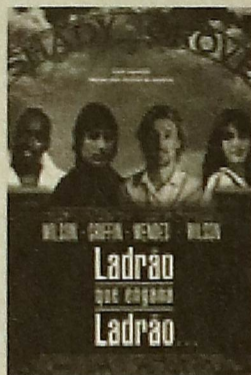

### Orgulho e Preconceito

#### CASINO

2 a 8 de Março de 2006 | 15h30 e 21h30

**Pride & Prejudice**, de Joe Wright  
Com: Keira Knightley, Matthew MacFadyen e Donald Sutherland  
Canada. 2005. 135 min. Drama / Romance. M/12

As 5 irmãs Bennet - incluindo a rebelde Elizabeth - foram todas criadas pela mãe apenas com um propósito na vida: encontrar marido. Quando um solteiro rico se muda para uma mansão perto dos Bennet, fica tudo num alvoroço! No meio do sofisticado círculo de amigas do solteiro requisitado, de certeza haverá mais pretendentes para as irmãs casadoiras. Mas quando Elizabeth conhece o atraente e snob Mr. Darcy, a guerra dos sexos começa.

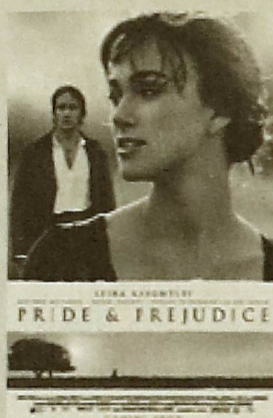

## DIA MUNDIAL DO TEATRO, DA DANÇA E DA JUVENTUDE

# Tucátulá programa para este ano

Tem música, dança, teatro, poesia, cinema, workshops e ainda - inovação este ano - um debate sobre a cultura espinhense. A sétima edição do Tucátulá, que vai iniciar-se hoje, no Centro Multimeios, às 21h30, vai durar os meses de Março e Abril e promete, à semelhança dos últimos anos, animar os fins-de-semana da cidade.

Grande destaque para o "Lugar de Ensaio", debate ao jeito de tertúlia, que tem como objectivo discutir sobre o actual estado da cultura realizada em Espinho, bem como abrir novos horizontes. **N.N.**

### Março

**2 Quinta** - "O Claustro de Cronos"  
Performance multimédia pelo Quetzal  
Centro Multimeios. 21h30

**3 Sexta** - "Lugar de Ensaio"  
Vamos falar de públicos  
Auditório da Cooperativa Nascente. 21h30

**10 Sexta** - "Vidas"  
Pela Oficina de Teatro de Espinho  
Junta de Freguesia de Espinho. 21h30

**11 Sábado** - Noite EP  
Música Rock  
Junta de Freguesia de Espinho. 21h30

**12 Domingo** - Correio Oriente  
Marionetas por Marie & Tonio  
Junta de Freguesia de Espinho. 16h

**17 Sexta** - Hip-hop  
Produção: Trinsheira  
Junta de Freguesia de Espinho. 21h30

**18 Sábado** - "Swap - Project"  
João Costa, Rudolfo Quintas e Tiago Dionísio  
Junta de Freguesia de Espinho. 21h30

**24 Sexta** - "Mirai Calforjas"  
Coreografia: Margarida Ferreira  
Produção: Move'in-mento -  
Núcleo de Dança Contemporânea  
Junta de Freguesia de Espinho. 21h30

**25 Sábado e 26 Domingo**  
- Workshop dança contemporânea  
Orientado por João Costa  
Junta de Freguesia de Espinho. das 14h às 19h

### Abril

**1 Sábado** - Concerto de Percussão  
Escola Profissional de Música de Espinho  
Junta de Freguesia de Espinho. 21h30

**2 Domingo** - Concerto pelas Classes de Conjunto  
Academia de Música de Espinho  
Junta de Freguesia de Espinho. 18h

**7 Sexta** - "Um instrumento, um bailarino"  
- Projecto Multidisciplinar  
Coreografia: Margarida Ferreira  
Junta de Freguesia de Espinho. 21h30

**8 Sábado** - Concerto da Orquestra Ligeira  
Banda de Música da Cidade de Espinho  
Junta de Freguesia de Espinho. 21h30

**21 Sexta** - "Zinjantiropus"  
Coreografia: Eva Ramirez  
Produção: Move'in-mento -  
Núcleo de Dança Contemporânea  
Junta de Freguesia de Espinho. 21h30

**22 Sábado** - Concerto  
Tetanus - Rock Alternativo  
Junta de Freguesia de Espinho. 21h30

**23 Domingo** - "Príncipezinho"  
de Antoine de Saint-Exupéry  
Pela Teatro Oficina  
Junta de Freguesia de Espinho. 21h30

**24 Segunda** - Este Amor de Liberdade  
Pela Onda Poética - Sessão de poesia  
Junta de Freguesia de Espinho. 21h30

**28 Sexta** - Concerto do Coro e Orquestra  
Tuna Musical de Anta  
Junta de Freguesia de Espinho. 21h30

**29 Sábado** - Teatro  
Centro Comunitário do Bairro da Ponte de Anta  
Junta de Freguesia de Espinho. 16h

**29 Sábado** - "Cara de Fogo"  
de Marius Von Mayenburg  
Pelo Teatro Popular de Espinho  
Auditório da Cooperativa Nascente. 21h30

**30 Domingo** - Cinema de Animação  
Colaboração Cinanima  
Junta de Freguesia de Espinho. 16h

## TUCÁTULÁ

# Conversas de Cultura

É no âmbito do Tucátulá que a Câmara Municipal de Espinho convida os agentes culturais do concelho, participantes no festival ou não, para uma conversa informal sobre os públicos de cultura. A iniciativa apresenta-se sob o nome Lugar de Ensaio e tem como grande objectivo o aprofundamento do "conhecimento mútuo das diversas realidades culturais do concelho".

Com isto se pretende abordar temas de tão elevada importância cultural como os públicos que as actividades de cultura têm, quais as estratégias de promoção e de divulgação dos eventos realizados em Espinho, assim como a relação que os órgãos de comunicação mantêm com a cultura local, entre outros. Quem estiver interessado, poderá dirigir-se ao auditório da Cooperativa Nascente no próximo dia 3 de Março, sexta-feira. A conversa terá início pelas 21:30h. **C.B.**

## NO CENTRO MULTIMEIOS

# 78ª Edição dos Óscares em directo de Espinho



O Centro Multimeios de Espinho vai transmitir na sua sala de cinema a 78ª Edição dos Oscars em directo, Domingo dia 5 de Março a partir da 1h da manhã. Este ano a apresentação está a cargo de Jon Stewart, apresentador do Daily Show, que se estreia na apresentação desta cerimónia. A entrada é gratuita e o bar encontra-se aberto durante o tempo de transmissão da cerimónia. A não perder, para todos os amantes da sétima arte. **N.N.**

## NO CENTRO MULTIMEIOS

# Tucatulá É um Festival!

É já esta semana que tem início mais uma edição - a sétima - do Tucatulá, o festival do concelho que já poucos dispensam. Como todos os anos, o Tucatulá pretende apresentar-se como um reflexo da vida cultural concelhia em toda a sua diversidade. Para isso tem conseguido, edição após edição, reunir num só programa inúmeras iniciativas das diferentes áreas de expressão artística como a dança, o teatro, a música ou a poesia.

Este ano, a organização não vai desfalcar as expectativas do público espinhense, com um programa muito rico e, acima de tudo, cheio de talento. "O Claustro de Cronos", na abertura deste festival, promete fazer vibrar as audiências. Os protagonistas são os bailarinos do grupo Quetzal, cujo talento já foi responsável pela abertura da última edição do Ginanima, originando um momento de beleza e intensidade irrefutáveis.

O Tucatulá abre o palco aos artistas, hoje, dia 2 de Março, pelas 21:30h na sala Tempus do Centro Multimeios, marcando o início de uma temporada onde a cultura tem o papel principal.

## ENTREVISTA A IDALINA SOUSA

# "As pessoas sentem que há quem se interesse pelo seu trabalho"

A cidade de Espinho prepara-se para abrir as portas a mais uma edição do Tucatulá. Contam-se já sete anos desde a primeira edição e qualidade e inovação continuam a ser as palavras-chave deste festival que, todos os anos, abrihanta os meses de Março e Abril no concelho. Em conversa com o MV, Idalina Sousa, uma das principais responsáveis pelo festival, mostra-se confiante e espera "que as pessoas participem nos espectáculos".

Cláudia Brandão

## Como estão a decorrer os preparativos para o Tucatulá?

Estão a correr muito bem. A Câmara Municipal de Espinho tem uma relação privilegiadíssima com os agentes culturais do concelho, e tem muita sorte por isso. Só assim é que é possível, numa cidade com as dimensões geográficas de Espinho, irem realizar-se no âmbito do Tucatulá, nos meses de Março e Abril, vinte e uma iniciativas culturais, todas elas de produção local. Aliás, há duas que não o são. Mas, nas duas, os agentes mais evidentes, são de Espinho. É o caso do Teatro Oficina de Guimarães, que vem cá com "O Príncipezinho", cuja protagonista, ou atriz principal, é a Cecília [Dias], que é cá de Espinho. E outro projecto, também na área da dança e multimédia, que é o Swap Project que foi concebido em iniciativa de âmbito nacional, mas, dois dos três intervenientes, são de Espinho também.

Eu penso que é uma sorte e uma felicidade, para a Câmara e para todos nós, termos tanta gente a fazer tanta coisa, em áreas tão diversas como a dança, o teatro, a música, a poesia... não falta nada neste momento. O que aconteceu sempre, nos Tucatulás anteriores, foi que nós tivemos que comprar espectáculos do Porto ou de outro sítio porque, como o Tucatulá pretende ser muito eclético, muito diversificado, faltavam-nos algumas áreas. Neste momento podemos dizer que todas as áreas estão a ser cobertas, com especial destaque este ano para a dança. Há muita gente a dançar muito bem e muita gente a criar na área da dança em Espinho, o que é um fenómeno muito recente e muito interessante. Nós falamos de dança, mas há espectáculos que não são apenas isso. São novas formas de espectáculos que misturam a dança, as artes visuais, as artes plásticas, as novas dimensões da imagem. Os seus espectáculos são pluri-artísticos, para os quais se calhar ainda não há um nome muito concreto. São números interessantíssimos, são, sobretudo, muito contemporâneos, como "O Claustro de Crous", que algumas pessoas



Idalina Sousa realça a importância da dança no Tucatulá 2006

já viram no âmbito do Cinema. Eu costumo dizer que, se eu fosse a Lisboa e visse esse espectáculo, não achava o tempo e o dinheiro mal empregues. Ele vai estar aqui em Espinho, as pessoas que aproveitem e que assistam.

## "Espinho não pode ficar indiferente"

Está contente com os participantes, com o cartaz desta edição?

Um dos grandes objectivos do Tucatulá, por um lado, e é por isso que se chama Tucatulá, é tocar estas coisas de uma forma informal, jovem, sem a interfeira que, às vezes, algumas pressões culturais têm. Nada disso. É tu cá tu lá, e é também, mostrar o trabalho dos agentes culturais locais que, ora estão lá, no lado do palco, ora estão cá, na plateia. Essa perspectiva, do lado de lá do palco, foi

perfeitamente atingida porque há, de facto, muita gente a passar nos palcos do Tucatulá, centenas e centenas de pessoas de Espinho que estão a produzir coisas. Eu acho que Espinho não pode ficar indiferente a um festival, que é de âmbito concelhio, mas com esta envergadura. Temos muitos bons agentes, de áreas tão diferentes, tão distintas... eu tenho pena que alguns espinhenses ainda não se tenham dado conta da riqueza que é o Tucatulá.

Há alguma diferença particular nesta edição, relativamente às anteriores?

Todo o cartaz do Tucatulá, todo o programa é o mais eclético que eu acho que se podia conceber. O cartaz, este ano, também é feito por gente de cá. É o Fábio Martins quem o faz. É um cartaz arrojadíssimo, extremamente inovador. É um cartaz de que se gosta ou não se gosta. Que se lê

ou não se lê, como todos os cartazes, aliás. É muito inovador, muito original e que reflecte muito o espírito do Tucatulá. Mostra a quantidade de coisas que vão acontecer nesta cidade nos meses de Março e Abril e a Câmara Municipal de Espinho está contentíssima com isso.

Como é possível inovar a cada ano?

Pois, eu penso que isso não depende do trabalho da Câmara. Pode decorrer de algum trabalho que vem sendo feito no sentido de incentivar e de mostrar. Mas o trabalho não é da Câmara, é um trabalho local das associações, dos agentes culturais que é proposto à Câmara. Isto pode parecer uma coisa muito complicada, mas é facilíssima de organizar porque a Câmara faz as propostas, incentiva, mas as coisas aparecem feitas. Portanto, é muito fácil, não é nada complicado.

Arquivo

## TUCATULÁ

## "Relação de proximidade (...) tem repercussões positivas"

Qual tem sido a intervenção do novo vereador da Cultura, Carlos Morais Gaio, neste Festival? Trouxe diferenças?

Trouxe. Trouxe um dado fundamental: uma aproximação especial que este vereador estabelece com os agentes culturais locais. Já esteve presente em várias reuniões, já recebeu muita gente, já falou com muita gente. Esta relação de proximidade, de abertura e de interesse, sobretudo muito interesse, claro que tem repercussões positivas. As pessoas sentem que há quem se interesse pelo seu trabalho, quem deseje apoiar e ficam muito mais abertas a apresentar propostas. E esse é um dos dados novos do Tucatulá, essencialmente.

O que espera desta 7ª edição do Tucatulá?

Eu espero que as pessoas participem nos espectáculos. Que assistam e que também proponham coisas. A Câmara tem imensos projectos que decorrem durante todo o ano e que podem receber iniciativas do tipo das do Tucatulá. O que eu queria mesmo era que as pessoas aparecessem nos espectáculos, se interessassem por ver o que é que as pessoas de Espinho fazem, que propostas é que têm, o que é que pensam do mundo, que reflexões fazem sobre a vida, porque a cultura também não é uma coisa distante e reflecte o nosso quotidiano, o nosso dia a dia, a nossa postura no mundo e todos aprendemos muito com isso. Por isso é que a cultura é uma coisa importante. Faz sentido investir nela.



A animadora cultural pretende ver Espinho a aderir

### Centro de Reabilitação Oral de Espinho

Dr. Vitor Hugo (Director Clínico)  
Dr. Nuno Almendra  
Dr. Armando Dias da Silva  
Dr. Luís Alvim

SAMS - SAMS QUADROS - C.G.D. - ACASA - P.S.P. - MÉDIS - PT-ACS

Rua 19 n.º 342, 1.º - Sala 4 - Telef. 227312770 - ESPINHO

ATELIER DE PINTURA DE ROSTOS FAZ CHEGAR

# Carnaval mais cedo a Espinho

Sara Fidalgo

O Carnaval chegou mais cedo a Espinho graças ao Atelier de Pintura de Rostos organizado pela Câmara Municipal. No passado domingo, dia 26 de Fevereiro, em plena véspera da festa das máscaras e das fantasias, apesar de o dia ter ameaçado chuva foram muitas as crianças a dirigir-se ao Largo da Câmara Municipal de Espinho para pintarem as suas caras com as mais diversas cores e desenhos.

Pouco passava das 15 horas e já bastantes crianças aguardavam pacientemente a sua vez junto dos guarda-sóis montados no local. Quatro funcionárias da Câmara (e verdadeiras artistas) tentaram satisfazer ao máximo os pedidos das crianças que não paravam de chegar. As fantasias eram do mais diverso possível e houve até quem não estivesse fantasiado mas que quis pintar-se na mesma. Como referiu Idalina Sousa: "Esta iniciativa é também uma forma de fazer com que as crianças que não têm fantasia, sintam na mesma o Carnaval a chegar".

## A moda das fantasias

A pintura mais na moda foi a de Homem-Aranha seguido das bruxas e damas antigas. Todas as crianças quiseram aproveitar esta oportunidade e pinturas de borboletas, abelhas, espantalhos, vampiros, fadas e princesas foram surgindo nas caras, cada vez mais alegres, das crianças espinhenses. Era notória a felicidade de todos, incluindo a dos pais e dos mais curiosos que



Atelier atraiu muitas crianças ao Largo da Câmara

passavam pelo largo da Câmara e paravam para ver o trabalho. As crianças formavam fila em frente às quatro artistas e aguardavam a sua

vez, e houve até quem quisesse voltar só para retocar a maquilhagem antes de ir para casa.

Idalina Sousa mostrou-se

feliz com o resultado desta experiência, realizada pelo segundo ano consecutivo: "O que é mais engraçado é que tivemos pessoas muito diversi-

ficadas: de Espinho, da Mari-nha de Silvalde, que eu acho que é o que torna esta iniciativa mais interessante. O facto de ser na rua já a torna efectivamente democrática e nota-se que há miúdos de todos os estratos sociais". Para Idalina Sousa esta é uma forma simples e bonita de fazer chegar o Carnaval mais cedo assim como "a alegria desta festa. Foi uma maneira que a Câmara encontrou de tornar esta quadra mais alegre e mais divertida".

## Uma festa de crianças

Apesar de apenas uma das quatro artistas ser profissional nesta matéria, Idalina afirma que foi um prazer enorme trabalhar nesta iniciativa. As pinturas mais pedidas estiveram sempre relacionadas com aquilo que está na moda entre as crianças, como afirmou Idalina Sousa: "Muitas princesas, muitos homens-aranha e também muitos feiticeiros como por exemplo o Harry Potter e personagens ligadas a esse mundo. O Carnaval reflecte muito aquilo que é mais falado entre as crianças".

Idalina elogiou também

a paciência e disponibilidade das crianças: "É uma coisa deliciosa, muitas vezes são mais pacientes até que os próprios pais. Abrem os olhos na medida certa, esperam quietos, é uma coisa fantástica e dá-nos imenso prazer a nós."

Iniciativas como esta são também uma maneira de compensar as crianças pela falta do tradicional desfile de Carnaval das escolas que ultimamente não se tem realizado. As crianças continuam a sair à rua, a pedir aos pais para se mascararem disto ou daquilo e "até aqueles miúdos que não têm uma fantasia para o Carnaval, como gostariam, o facto de terem a cara pintada já faz com que se sintam parte desta festa", afirmou Idalina Sousa.

As brincadeiras continuaram no largo da Câmara Municipal e as crianças fizeram questão de mostrar uns aos outros as pinturas que tinham acabado de fazer. Fazendo o Carnaval chegar mais cedo e em plena alegria e força, Idalina Sousa está satisfeita com o resultado e com o facto de o Carnaval ser efectivamente "uma festa de crianças". E assim vai continuar a ser".



EXPOSIÇÃO NA JUNTA DE FREGUESIA DE ESPINHO

# Assim nasceu Espinho!

Desde o passado dia 24 de Fevereiro, a galeria da Junta de Freguesia de Espinho alberga uma exposição decorativa intitulada "Assim nasceu Espinho!". Como se pode constatar pelas fotografias, a exposição retrata com extrema minúcia a origem da Rainha da Costa Verde, com particular destaque para os palheiros e para os barcos de pesca. A entrada gratuita é apenas mais um aspecto convidativo para visitar esta exposição que garante deslumbramento a quem a visitar. N. N.



## FUTEBOL - CAMPEONATO NACIONAL DA II DIVISÃO (SÉRIE B)

# Vitória magra

Filipe Freixo

Parece estar definitivamente quebrado o enguicho de não vencer em casa. Depois do triunfo ante o Pontassolense, no pretérito domingo, o Sporting de Espinho voltou a somar três pontos no "Comendador" e de novo diante uma equipa da Madeira: Marítimo B.

Apenas com uma alteração - saiu Tó Ferreira e entrou Mário Felgueiras para a baliza - em relação ao onze da jornada anterior, cedo o Espinho assumiu o comando do jogo, mas teve muitas dificuldades para penetrar na (organizada) defesa do Marí-



Depois do empate na Madeira na 1.ª volta, o Espinho venceu em casa

## RESULTADOS 20ª JORNADA

Esmoriz 2	-	1 Fiães
Rib. Bravo 0	-	0 Lousada
Pedras Rubras 2	-	1 Paredes
<b>Sp. Espinho 1</b>	-	<b>0 Marítimo B</b>
Infesta 3	-	2 D. Sandinenses
Aliados Lardelo 3	-	2 Pontassolense
FC Porto B 0	-	0 Sanjoanense

## CLASSIFICAÇÃO

	J	V	E	D	P
1. Lousada	17	8	5	4	29
2. <b>Sp. Espinho</b>	17	7	8	2	29
3. Esmoriz	18	8	5	5	29
4. Rib. Bravo	18	7	6	5	27
5. D. Sandinenses	18	7	5	5	27
6. Infesta	17	7	5	5	26
7. Marítimo B	18	8	2	8	26
8. FC Porto B	16	6	6	4	24
9. Paredes	18	6	4	8	22
10. Aliados Lardelo	16	5	5	6	20
11. Pontassolense	18	6	2	10	20
12. Fiães	17	4	6	7	18
13. Pedras Rubras	18	5	3	10	18
14. Sanjoanense	18	3	7	8	16

PRÓXIMA JORNADA  
21ª - 05/03/2006

<b>Paredes - Sp. Espinho</b>
Fiães - R. Bravo
Lousada - Pedras Rubras
Marítimo B - Infesta
D. Sandinenses - Aliados Lardelo
Pontassolense - FC Porto B
Folgosa: Esmoriz e Sanjoanense.

fimo B. Como usando o colectivo as coisas não se resolviam, Denilson decidiu resolver individualmente (15'). Com toda a classe do mundo, deixou para trás dois defensores madeirenses e, no vértice direito da grande área, desferiu um remate forte e colocado que entrou no ângulo da baliza de Christopher. Uma obra de arte, que teve o condão de acordar os forasteiros. Os 15 minutos que se seguiram ao golo foram os melhores do Marítimo B, valendo ao Espinho três boas intervenções de Mário Felgueiras. Refeitos dos calafrios, os "tigres" voltaram a chamar a si o domínio do jogo, atacando calma e organizadamente. Antes do intervalo (43'), André Cunha desequilibrou-se na altura do remate e não conseguiu bater Christopher.

## Confiança

Talvez motivados pelo

final do primeiro tempo, os da casa entraram na etapa complementar a dar espectáculo. Boas combinações atacantes, que mostravam uma equipa confiante. E para essa confiança muito contribuíram Joel e Casquilha - seguraram bem o meio-campo espinhense. No entanto, as boas jogadas atacantes não resultaram em golo e, talvez por isso, o Espinho foi afrouxando, mas estando sempre atento às investidas contrárias. Vitor

Pereira ainda colocou Carlos Manuel em campo (66'), mas o ataque do Espinho e o próprio jogo entraram na monotonia. Só mesmo na parte final é que a emoção voltou, com André Cunha - esteve em dia de azar - a desperdiçar de novo boa ocasião. Depois foi Denilson, em tempo de compensação, a cheirar o golo por duas vezes.

O árbitro João Lamesa (AF Porto) e os seus auxiliares realizaram uma boa exibição.

## DECLARAÇÕES

"Tínhamos a intenção de assumir as despesas do jogo e conseguimos-lo. Circulámos bem a bola e podíamos ter feito mais golos".

Vitor Pereira, treinador do Sp. Espinho

"Conhecíamos bem o Espinho, mas acabamos por não tirar partido disso. Mesmo assim, saio daqui com um sabor de injustiça".

João Luis, treinador do Marítimo B

## CURIOSIDADES

## Felgueiras a titular

Pelo segunda vez no campeonato - na Taça também o foi por duas vezes -, Mário Felgueiras foi o dono da baliza do Sporting de Espinho. Curiosamente, também foi diante o Marítimo B que o internacional sub-20 tinha sido titular. Esta chamada de Mário Felgueiras à titularidade apanhou todos de surpresa, isto porque Tó Ferreira estava de pedra e cal na baliza do Espinho. Segundo o Maré Viva conseguiu apurar, o experiente guarda-tem em mãos um processo disciplinar interno, por isso não foi convocado. No final do jogo, Vitor Pereira não se quis alongar sobre o assunto, dizendo apenas que um clube da Liga principal, que luta pela Europa e perdeu recentemente um guarda-redes, está interessado nos serviços de Tó Ferreira. Mas o que terá isto a ver com o processo disciplinar instaurado ao guarda-redes "tigre"? É uma incógnita. **F.F.**

DR



## Diferendo resolvido

Depois dos assobios que os "Desnorteados" dirigiram à equipa no jogo com o Pontassolense, Vitor Pereira e a claue do Espinho estiveram de costas voltadas. O técnico do Espinho dedicou a vitória nesse jogo aos verdadeiros adeptos do Espinho, aqueles que sabem apoiar a equipa em todos os momentos. Os jovens adeptos responderam no jogo com os Dragões Sandinenses, dizendo que verdadeiros eram eles. Para evitar mais confusões, a direcção do Espinho tratou de sentar à mesma mesa claue e técnico. Foi o que aconteceu no decorrer da semana passada. As duas partes entenderam-se e as coisas ficaram resolvidas. Prova é que Vitor Pereira, no jogo com o Marítimo B, já usou o boné da claue. Boné esse que tinha posto de lado no jogo anterior.

Está tudo resolvido. **F.F.**

## A justificação do 2º lugar

Lousada e Sporting de Espinho têm o mesmo número de pontos e jogos, mas é o conjunto de Jorge Amaral que lidera o campeonato, isto porque tem mais vitórias - oito contra sete - que o Espinho. O "goal-average" global é igual para as duas equipas - oito golos positivos -, mas aqui o Lousada também tinha vantagem, já que marcou mais seis que os "tigres". **F.F.**

## PAREDES É O PRÓXIMO ADVERSÁRIO

## Muito fortes em casa

No domingo, o Sporting de Espinho desloca-se a um terreno onde só uma equipa venceu. Falamos do campo do Paredes, conjunto que este ano fez fulgor na Taça de Portugal a chegar aos oitavos-de-final - foi eliminado pelo Sporting em Alvalade. Em nove jogos, a turma de Rui Quinta venceu seis, empatou dois e perdeu um. A juntar a isso, o Paredes detém o melhor ataque caseiro (22 golos) do campeonato. No entanto, apesar da boa prestação dentro de portas, o próximo adversário do Sp. Espinho está em 9º lugar, com apenas quatro pontos à maior sobre a linha-de-água, isto porque fora do seu reduto apenas conquistou dois pontos em nove jogos. Um deles foi em Espinho na 1.ª volta, com um empate a uma bola. Realce-se ainda que o Paredes conta com mais um jogo que o Sporting de Espinho.

Se o Paredes só perdeu uma vez em casa, os "tigres" ainda não saíram derrotados na condição de visitantes, tendo três vitórias e cinco empates. Ainda mais: o Espinho é a equipa com melhor prestação fora de portas do campeonato.

Resumindo, uma partida que se prevê equilibrada. **F. F.**

No Comendador, Espinho e Paredes empataram

ANDRÉ PAULO, MÉDIO-CENTRO DOS INFANTIS B

# "É importante ajudar a defender"

André Paulo tem 11 primaveras completadas e entrou para o futebol juvenil do Sporting de Espinho aos sete anos. Actualmente a competir nos infantis B, nesta época já actuou a defesa-central, mas é a médio-centro que se sente melhor e evidencia todas as suas qualidades.

Elisa Silva

## Que razões te levaram a ir para o Sporting de Espinho?

Sempre gostei muito de jogar à bola e o campo do Espinho fica perto de minha casa, por isso vim para cá.

## Foste para o Sporting de Espinho aos sete anos. O facto de seres muito novo não te dificultou a adaptação ao clube?

A idade nunca me criou nenhum problema. Penso até que entrei para o futebol na altura ideal. O meu desejo ao ir para o Espinho era poder treinar e jogar a sério, como consegui isso, adaptei-me facilmente.

## Costumas jogar a médio-centro, mas sei que também já actuaste a defesa-central. Qual delas é a posição que mais gostas de jogar?

O lugar em que eu gosto mais de jogar é a médio-centro, já que posso ter a bola mais tempo nos meus pés e tentar marcar alguns golos para ajudar a equipa a ganhar os jogos.

## E marcas muitos golos?

Normalmente, marco um golo por jogo, mas

também há ocasiões em que isso não acontece. Gosto muito de marcar golos, mas, acima de tudo, o que mais gosto é de ajudar a equipa. Por isso, tento dar sempre o meu melhor em todas as partidas, seja quem for o adversário e esteja o tempo que estiver. É sempre bom marcar golos, mas também é importante ajudar a defender.

## "Quero ser professor de educação física"

Para ti, o que é que consideras mais importante: os estudos ou o futebol?

As duas coisas são importantes. Praticar desporto é muito importante para a saúde, assim como estudar é um dever. Até ao momento não tenho tido problemas e até sou um aluno razoável. Sou muito pontual na escola e no futebol.

## Que profissão é que gostarias de seguir?

Se não puder ser jogador profissional, gostava de ser professor de educação física, porque gosto muito de desporto e adoro

fazer exercício físico.

## A tua família apoiou-te na hora de vires para o Sporting de Espinho?

A minha família sempre me apoiou. O meu pai gosta muito de futebol e a minha mãe também. O meu pai leva-me ao treino e vem ver os meus jogos sempre que pode. A minha mãe não pode fazer o mesmo, já que tem que tratar da casa.

## "O Rui Riquito é um técnico cinco estrelas"

Que opinião é que tens sobre a tua equipa?

Temos uma boa equipa, com bons valores e que pode chegar longe na competição. O grupo de trabalho é espectacular.

## Como defines o vosso treinador?

O Rui Riquito é um treinador cinco estrelas. Ele não costuma ralhar muito, dá boas indicações e incentiva-nos sempre. Gosto muito dele, porque de facto ele é espectacular, não só como pessoa mas também como treinador.

## AO PORMENOR

### Nome completo:

André Paulo Pereira da Costa Pinto

### Alcunha: "Chiquinho"

### Data de nascimento:

4 de Setembro de 1994 (11 anos)

### Naturalidade: Silvalde - Espinho

### Clube(s) que representou: Sp. Espinho

### Clube(s) do coração: SLB e Sp. Espinho

### Melhor treinador da carreira:

Nuno Amaral



"Gosto muito de marcar golos, mas, acima de tudo, o que mais gosto é de ajudar a equipa"

## PAIXÃO PELO BENFICA

# "O estádio da Luz é fantástico"

André Paulo é adepto do Sport Lisboa e Benfica. Para o jovem atleta dos "tigres", a paixão pelo glorioso é grande, o que já o levou a deslocar-se até Lisboa, com o pai e os tios, para ver um jogo no Estádio da Luz. "O estádio da Luz é fantástico e muito confortável", afirmou André Paulo. O que também fascinou o jovem benfiquista foi a águia Vitória: "A Vitória é muito bonita, gosto muito de a ver voar antes do início dos jogos. Quando ela está a voar pelo estádio, costumo gritar muito pelo Benfica".

Se é jovem e é do Benfica, o ídolo de André Paulo é fácil de adivinhar. Já sabem qual é? Nós damos uma ajuda: Simão Sabrosa. "É o meu jogador preferido, é um grande capitão e um excelente futebolista. Um dia, gostava de jogar como ele", confessou o infantil "tigre". **E.S.**

## CONFIANÇA NOS INFANTIS B

# "Ainda vamos ser campeões"

Para além da grande paixão pelo Benfica, André Paulo também nutre um grande carinho pelo Sporting de Espinho. Assim, o principal objectivo do atleta para esta época é "ajudar os infantis B a serem campeões". E ajudar como? André Paulo não está com meias medidas e afirma que quer ser "o melhor marcador da equipa". Apesar dos infantis B terem começado mal a 2.ª fase do campeonato, o centro-campista confia que a equipa "ainda se vai sagrar campeã". **E.S.**

# SUPERMERCADO DALLAS

O SEU LOCAL DE COMPRAS

ENTREGAS AO DOMICÍLIO

Rua 16 nº 750 (frente ao Mercado Municipal) - Tel. 22 734 37 63 - 4500 ESPINHO



EMILIANO OLIVEIRA, PAU PARA TODA A OBRA NOS ÁGUIAS DE ANTA

# "Sou o homem dos sete ofícios"

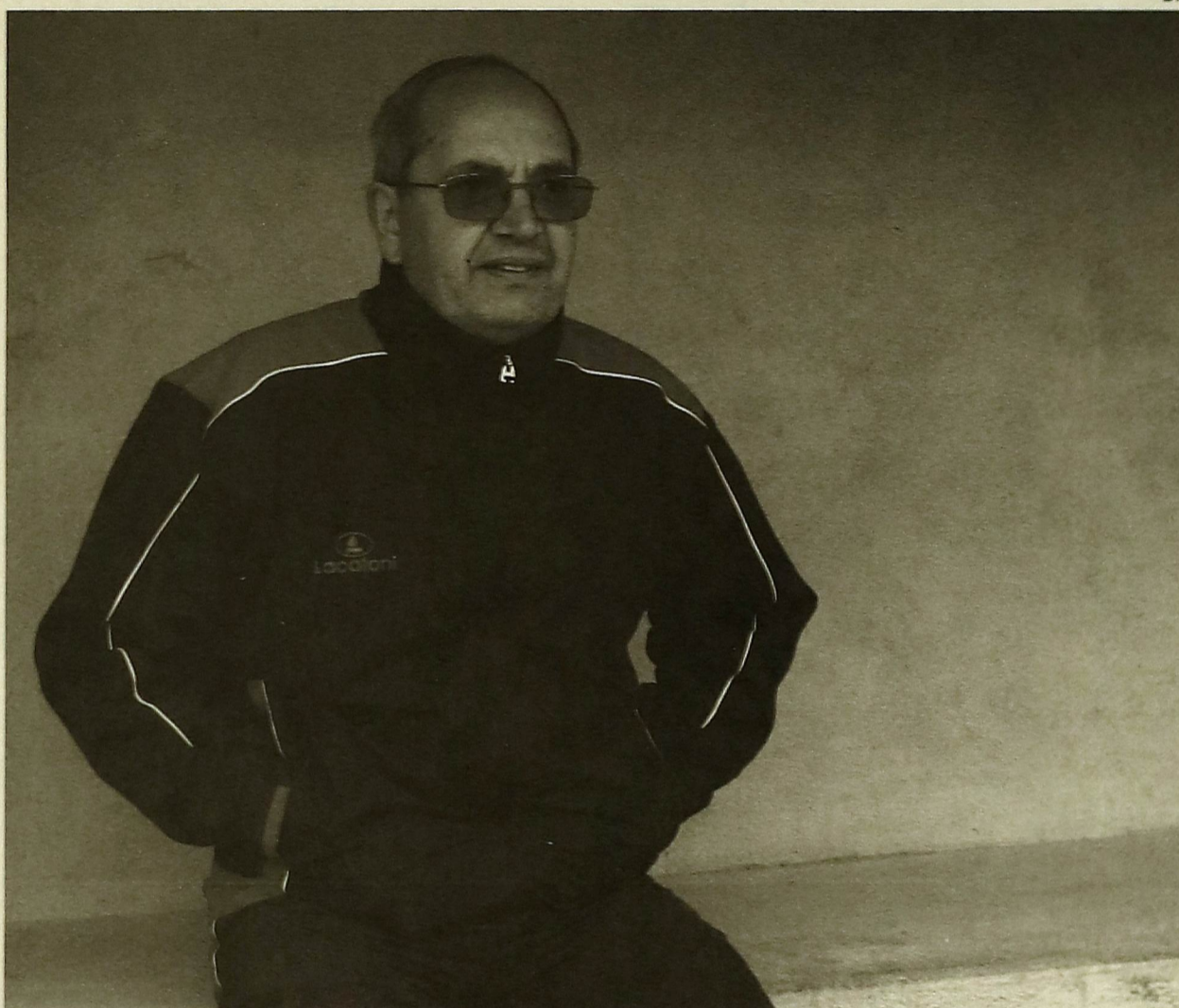

Emiliano Oliveira está nos Águias de Anta há cerca de 20 anos...

Filipe Freixo

Falar da história dos Águias da Quinta, clube mais conhecido por Águias de Anta, é tocar no nome de Emiliano Oliveira. Este homem, de 55 anos, é uma daquelas figuras carismáticas do futebol popular do concelho de Espinho e uma espécie de pau para toda a obra no seu "clube do coração". "Dentro dos Águias, sou o homem dos sete ofícios. Jogador não fui por motivos de saúde, mas faço parte da equipa de arbitragem, sou presidente da Assembleia Geral, faço muitas vezes de delegado aos jogos e desempenho as funções que

forem necessárias para ajudar o clube", afirmou, orgulhosamente, Emiliano Oliveira.

Este carismático dos Águias de Anta está no clube "há cerca de 20 anos", tendo chegado pela mão de um cunhado: "Vim viver para Espinho, mais propriamente para Anta, porque me casei com uma jovem cá da terra. Como não conhecia ninguém, a melhor maneira que encontrei para me entrosar com a terra e as suas gentes, foi englobar-me no projecto dos Águias de Anta. Na altura, o meu cunhado era presidente do clube e foi ele que me entregou o convite para fa-

zer parte de um projecto ambicioso".

## "Estou a projectar ser esta a minha última época de ligação directa ao clube"

Actualmente, Emiliano Oliveira é um homem "triste com a situação dos Águias de Anta": "Quando entrei para o clube estava na mesa um projecto ambicioso. Passado um tempo, gastamos 3.500 contos para ter uma sede e o objectivo era levar os Águias para a frente. No entanto, alguns dos pioneiros do clube afastaram-se aos poucos e o pro-

jecto perdeu força". Apesar de afirmar que "os mais novos não querem trabalhar", Emiliano Oliveira confessou: "Estou a projectar ser esta a minha última época de ligação directa ao clube. É preciso sangue novo, caras novas e ideias novas. Vou pôr o meu lugar à disposição, mas também oferecer a minha disponibilidade para ajudar o clube naquilo que for necessário, só que da parte de fora e sem a obrigação de acompanhar a equipa".

Não desconfiando da palavra de Emiliano Oliveira, mas comparando-o com outros casos, será mesmo que vai deixar o clube? O coração não vai falar mais

alto como aconteceu com outras pessoas do futebol popular que afirmaram que tinha chegado a altura da despedida, mas pouco tempo depois já estão de volta? Emiliano responde: "A minha boca diz que sim, que vou dar o lugar aos mais no-

vos, mas não sei como é que vou reagir quando estiver da parte de fora. Não sei se o coração vai ser mais forte e me levará a regressar. Vamos ver. A minha vontade actual é a que manifestei, agora é deixar as coisas rolarem".

## "Há uma Taça Cidade de Espinho que nunca vou esquecer"

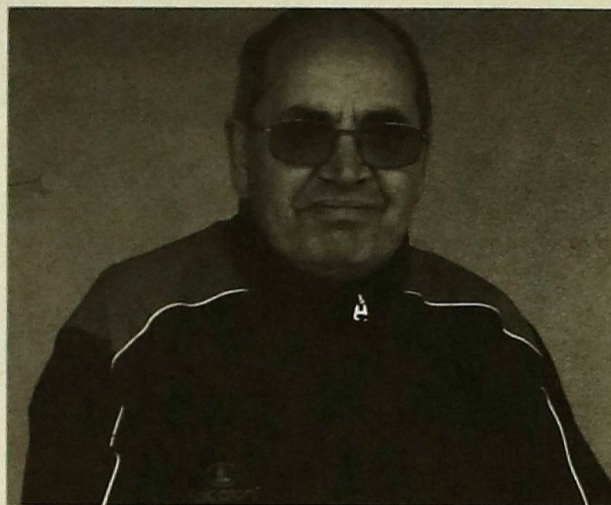

... mas a sua saída pode estar para breve

Nas cerca de duas décadas de ligação ao clube, já foram várias as conquistas de que Emiliano Oliveira fez parte. Puxando um pouco pela memória, o carismático dirigente do conjunto antense destaca uma Taça Cidade de Espinho ganha, em 1990, aos Leões Bairristas: "No meio dos nossos troféus, há uma Taça Cidade de Espinho que nunca vou esquecer. Ganhamo-la aos Leões e o gosto que teve foi bem grande, porque na época anterior tínhamos perdido o campeonato para eles devido a uma arbitragem tendenciosa. Foi uma espécie de vingança que vai ficar sempre marcada na minha memória". Mas não é só de troféus que se faz a história de um clube. Assim sendo, Emiliano destaca também como "momento marcante" a "festa de homenagem ao Rocha e ao Ramiro". "Reunimos mais de 100 pessoas e foi uma festa que teve tanto

de bonita como de justa para as duas pessoas homenageadas", asseverou o dirigente antense. E as tristezas?... "Infelizmente também as tive. As maiores foram os campeonatos que perdemos por forças terceiras. Não tenha a menor dúvida que houve campeonatos que nos foram roubados".

Emiliano Oliveira uma das pessoas do futebol popular que muito trabalha em prol do seu clube, é também um dos dirigentes mais educados e apaziguadores de que há memória no popular espinhense. Quando desempenha as funções de árbitro-assistente, tenta sempre explicar a todos o porquê das suas decisões; nos jogos dos Águias protesta, é certo, mas na maioria das vezes de forma cordial e educada. É assim Emiliano Oliveira, uma das muitas pessoas que permite que o futebol popular continue vivo em Espinho.

## O QUE ESTÁ MAL NO POPULAR

# "O campeonato está viciado"

Não é o dirigente mais antigo do futebol popular espinhense, mas está entre os que estão em funções há mais anos. Assim sendo, perguntamos a Emiliano Oliveira o que mudava no futebol popular do concelho de Espinho: "Gosto muito do futebol popular e sei que é um bem que a sociedade tem, mas há muita coisa mal, muita coisa que desmotiva. A experiência dos muitos anos que levo por cá, faz-me dizer que o campeonato está viciado. Basta ver que foram dados 40 mil contos aos Leões para o clube construir uma sede, os Águias receberam 200 contos, mas para os receber, de I.V.A., pagamos 500 contos. Isto entristece-me. A nível de arbitragem há que mudar muita coisa e tem que ser feito um trabalho de base. Os campeonatos de futebol juvenil têm que voltar, há que dar actividade aos muitos jovens que gostam de futebol popular mas que não podem jogar, já que ninguém conhece o seu valor. As pessoas estão a preocupar-se cada vez mais em ir buscar jogadores ao futebol federado, jogadores esses que só aparecem quando lhes apetece, e esquecem-se dos jovens valores que há em Espinho". **F.F.**

## FUTEBOL JUVENIL - COMPETIÇÃO

# Ninguém pára os juniores

Filipe Freixo

É isso mesmo! Os juniores do Sporting de Espinho estão imparáveis na fase final do seu campeonato. Em quatro jogos, os pupilos de José Amadeu têm igual número de vitórias e em dois jogos caseiros marcaram nove golos. Desta feita, a "vítima" foi o Gafanha, tendo sido despachado por 4-0. Só mesmo a Sanjoanense é que está a conseguir rivalizar com os "tigres", sendo mesmo os de S. J. Madeira os líderes do campeonato - têm melhor "goal-average".

Em onda diferente andam os iniciados A, que nesta jornada voltaram a não ganhar. Depois de dois desaires seguidos, os pupilos de Manuel José empataram, em casa, diante o Arrifanense (0-0), último classificado, e estão a oito pontos do 1º classificado. A subida está longe, mas a procissão ainda vai no adro.



Mais um jogo em casa... mais uma goleada para os juniores

O outro empate do fim-de-semana foi obtido pelos juvenis B. Os pupilos de Francisco Mascarenhas con-

seguiram um bom resultado (1-1) fora de portas diante o Paivense.

Destaque também nesta

ronda para as goleadas, obtidas fora de portas, de infantis e escolas (A e B). Os mais velhos bateram o Canedo (7-0),

as escolas A o Relâmpago (7-1) e as escolas B a Sanjoanense (6-0).

O único escalão que teve

de folga foi o de iniciados B e os infantis B bateram, em terreno alheio, o Arrifanense (7-5).

## PRÓXIMA JORNADA

No próximo fim-de-semana, os escalões de formação têm mais uma ronda. Destaque para os juniores, que se deslocam ao difícil campo do rival Lourosa. O Lusitânia está em 4º lugar com sete pontos, tendo duas vitórias, um empate e uma derrota. Nesta altura, o grande adversário do conjunto de José Amadeu é a Sanjoanense, que na jornada de sábado desloca-se à Nazaré para defrontar o Gafanha.

### SÁBADO

#### Juniores

Lourosa - Sp. Espinho | 15h45

#### Iniciados A

Sanjoanense - Sp. Espinho | 15h00

#### Infantis A

Sp. Espinho - Relâmpago | 15h30

#### Infantis B

Sp. Espinho - Milheiroense | 14h00

#### Escolas A

Sp. Espinho - Paivense | 09h00

#### Escolas B

Sp. Espinho - Anadia | 10h30

### DOMINGO

#### Juvenis B

Sp. Espinho - Relâmpago | 10h30

#### Iniciados B

Milheiroense - Sp. Espinho | 10h30

## ANDEBOL

### Naturalidade

Depois do ABC, o Sporting de Espinho teve pela frente o FC Porto. Com naturalidade, os "tigres" somaram novo desaire. No entanto, ao contrário do que aconteceu diante os bracarenses, o Espinho não deu grande replica ao adversário. Os "azuis-e-brancos" entraram a toda a gás, alcançado cedo uma van-

tagem de seis golos (8-2). Depois foi jogar o suficiente para derrotar um Sporting de Espinho com muitos menos recursos. No final, a diferença foi de nove golos (28-19).

Domingo, Ricardo Tavares e seus pares têm novo desafio, desta feita diante o Ginásio do Sul. O jogo será disputado em Gaia (18h00).

## FUTSAL

### Sincronia da derrota

Vencer é um verbo difícil de conjugar para a Novesemente. No sábado, os antenses realizaram novo jogo, em casa, para o Campeonato Nacional da 2ª Divisão (Série A) e... mais um desaire. Desta feita, o "carrasco" foi a Mocidade da Arrábida (4-2). Assim sendo, a manutenção está cada vez mais difícil.

No próximo fim-de-semana, o campeonato dá lugar à Taça de Portugal, competição da qual a Novesemente já foi eliminada.

No Campeonato Distri-

tal de Aveiro (1ª Divisão), o Sporting de Silvalde também somou novo desaire e igualmente por 4-2. Em casa, diante o líder do campeonato, os silvaldenses comportaram-se à altura, mas uma arbitragem (bem) tendenciosa entregou a vitória ao Beira-Mar. Apesar da derrota, o Silvalde manteve-se na 11ª posição (20 pontos).

No sábado, o conjunto silvaldense desloca-se até ao pavilhão de Arrifana, para jogar com o S.J. Vêr (16h30). **E.S.**

## HÓQUEI EM PATINS

### Suar para vencer

A Académica de Espinho conseguiu a primeira vitória na 2ª fase do Campeonato Nacional da 2ª Divisão. Depois da humilhante derrota em Coimbra, diante o Marinense, em casa, os "mochos" não vacilaram. No entanto, o filme que se passou na terra do conhecimento parecia que se ia repetir. No primeiro quarto-de-hora, os academistas cometeram muitos erros, permitindo aos da Marinha

Grande chegar ao 3-0. Com o orgulho ferido, os pupilos de António Pinto foram buscar forças psicológicas à sua experiência e conseguiram dar a volta ao resultado (5-3). Os golos da AAE foram apontados por Bruno Gomes, Daniel Machado e Luís Filipe Peralta (2) e José Sousa.

No sábado, às 18h30, a Académica de Espinho defronta, fora de portas, o Marco. **E.S.**

## PESCA DESPORTIVA

### Concurso em Abril

No dia 30 de Abril, a Associação de Velhas Guardas dos Bombeiros Voluntários da Cidade de Espinho vai levar a efeito o seu 16º concurso de pesca desportiva de mar. As inscrições, que custam 25 euros, estão abertas até ao dia 28 de Abril e podem ser feitas na sede da Associação em questão, ou através dos seguintes números de telemóvel: 91 2343485; 96 1323385 e

91 2855152.

Todos os participantes levarão um prémio de presença, mas os mais apetecidos são os três primeiros, não só pelo prestígio mas também pelo valor em si. Então quem vencer o concurso levará para casa 500 euros, o segundo classificado 250 e o terceiro 150. Haverá também uma competição por equipas, aí os dez primeiros classificados serão premiados. **F.F.**

## NATAÇÃO

### De volta a Coimbra



Elisa Silva

Os nadadores do Sporting de Espinho vão voltar a Coimbra no fim-de-semana que aí vem. Seniores, juniores e juvenis vão disputar o Campeonato Regional de Clubes.

A comitiva dos "tigres" é constituída por: seniores - Inês Cabral (50, 100 e 200m Livres, 50 e 100m Bruços) e Raquel Lima (50m Costas, 50, 100 e 200m Bruços); juniores - Cláudia Ferreira (100 e 200m Livres, 50, 100 e 200m Mariposa

e 200m Estilos), Arsénio Miguel (50, 100 e 200m Costas, 200m Estilos, 50 e 100m Bruços), Gustavo Silva (50, 100 e 200m Livres, 50 e 100m Bruços e 50m Mariposa); juvenis - Pedro Ferreira (50 e 100m Bruços), Rui Aires (400m Livres, 50, 100 e 200m Costas e 400m Estilos).

Os atletas da categoria de juniores e seniores podem participar em oito provas individuais. Já os juvenis, têm apenas direito a competir individualmente em cinco provas.

FILIPE SOUSA, A NOVA PROMESSA DO HÓQUEI PATINADO DA ACADÉMICA DE ESPINHO

# "Prefiro dar a marcar do que ser eu próprio a fazê-lo"

Filipe Sousa chegou com nove anos à Académica de Espinho. Dos infantis até aos juniores foi figura de destaque e na altura em que chegou a sénior, a Académica não o deixou fugir. Na sua época de estreia nos seniores, já teve várias oportunidades e não as desperdiçou.

DR

## PALAVRA PUXA PALAVRA

### Família

Paz.

### Bola

Hóquei em patins.

### Treinadores

Vladimiro Brandão.

### Escola

Universidade do Porto.

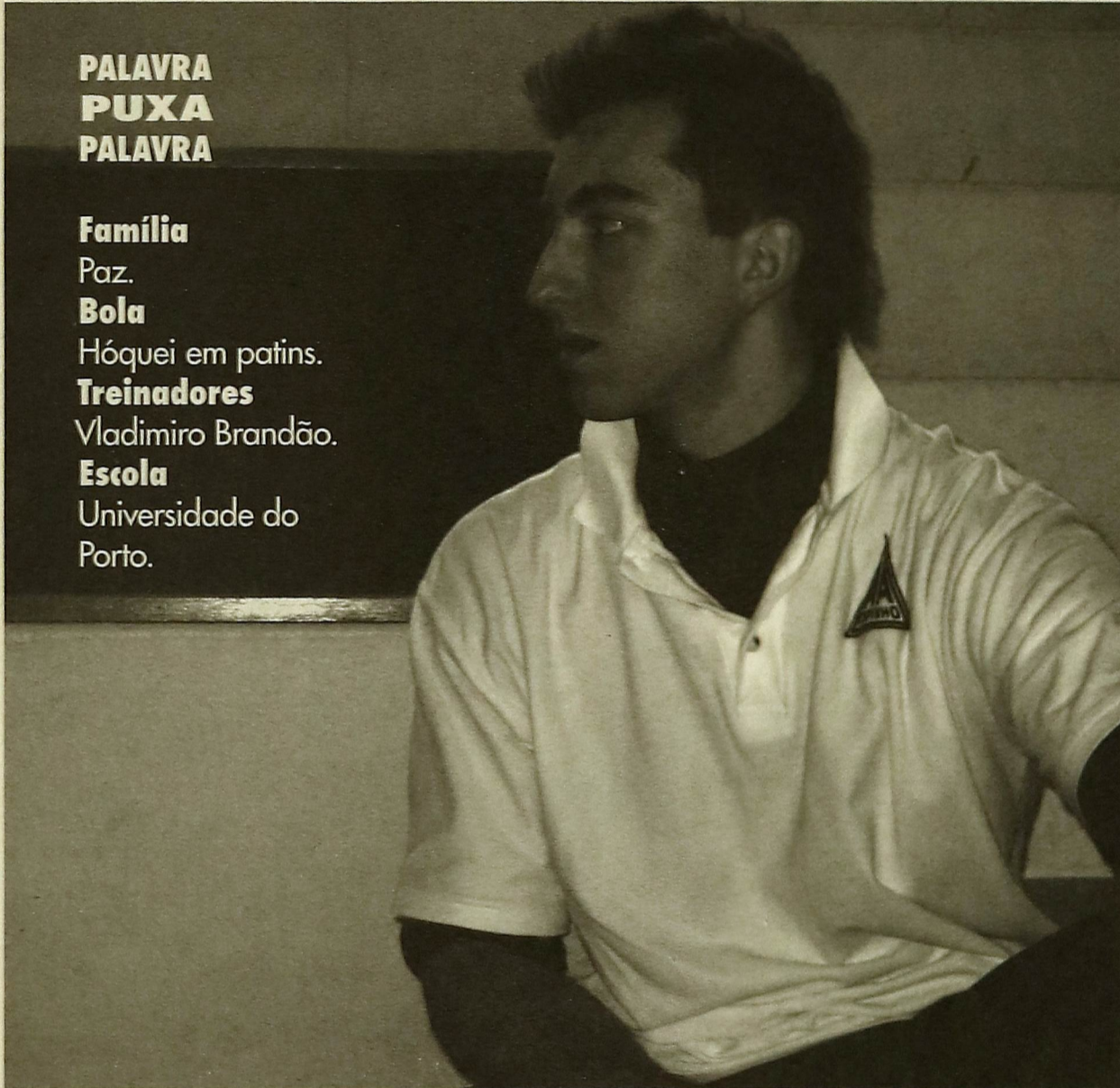

"O meu objectivo actual passa por continuar a aprender nos seniores"

Elisa Silva

**Como é que vieste parar ao hóquei em patins da Académica de Espinho?**

Foi uma história engraçada. Estava indeciso entre praticar hóquei em patins ou futebol. Quando fiz anos, pedi aos meus como prenda de aniversário um equipamento de uma das modalidades. Eles ofereceram-me o de hóquei e en-

tão fiz a minha opção.

#### Arrependido?

Nem diga isso. Adoro hóquei em patins.

**Que balanço é que fazes da tua passagem pelos escalões de formação?**

Positivo. Apesar de no meu primeiro ano ter tido algumas dificuldades para me impor na modalidade, a partir da segunda época adaptei-me e comecei a jogar regularmente. Tive uma

ascensão rápida e boa, mas para isso muito contribuíram os bons treinadores que encontrei.

**E a transição para os seniores foi difícil?**

A transição para uma equipa principal de qualquer clube é sempre difícil, já que neste escalão exige-se muito mais. É preciso estar bem preparado física e psicologicamente e jogar-se de uma forma intelligen-

te, já que a pressão é bem maior. Mas posso dizer que tudo me tem corrido pelo melhor e estou a gostar muito desta experiência.

### "Não me importava de subir mais no terreno"

**Gostas de jogar a defesa/médio ou tens apenas jeito?**

Gosto de alinhar nessa posição, mas não posso esconder que não me importava de subir mais no terreno, isto para tentar fazer mais golos. Ainda assim, estou contente por jogar a defesa, pois o que me importa mesmo é competir.

**Mesmo jogando recuado tens marcado alguns golos...**

Tenho tido a felicidade e a sorte de isso acontecer.

**Os golos ajudaram a tua integração na equipa?**

Pode-se dizer que sim,

já que me deram confiança. Mas o que importa aqui salienta, é que se eu não marcar também não fico triste. Prefiro dar a marcar do que ser eu próprio a fazê-lo. Para mim, o colectivo é muito mais importante do que o individual.

**Que momento positivo e negativo é que destacas na tua curta carreira desportiva?**

O momento mais positivo que destaco, foi ter ganhado o Campeonato Distrital de Juniores na época passada. Quanto ao aspecto negativo, felizmente, até ao momento ainda não tenho nada a assinalar.

### "O meu grande sonho é representar o FC Porto"

**Sei que estás a tirar um curso superior. Vais continuar a conciliar os estudos com o hóquei?**

Enquanto puder conciliar as duas coisas, vou continuar por cá. O meu objectivo é fazer carreira no hóquei em patins, mas como mais vale prevenir do que remediar, quero acabar o meu curso. Quero ter a hipótese de ser profissional de hóquei em patins ou seguir profissão do curso [informática] que vou tirar.

**Qual é o teu maior sonho no hóquei em patins?**

O meu grande sonho é representar o FC Porto, um clube com outra dimensão que a Académica de Espinho, que luta por outros objectivos completamente distintos. Gosto muito da Académica e das pessoas que aqui trabalham, mas se surgir a oportunidade não a posso desperdiçar. No entanto, tenho os pés bem assentes na terra e o meu objectivo actual passa por continuar a aprender nos seniores da Académica.

**Que conselhos é que deixas a quem está a iniciar-se na modalidade?**

É preciso ter muita força de vontade, saber andar bem de patins e nunca desistir, apesar das dificuldades e das adversidades que possam aparecer pelo caminho. Para além disso, também é preciso muito espírito de sacrifício e muita dedicação ao clube que estamos a defender.

## Respostas rápidas



**Nome completo**  
Filipe de Oliveira e Sousa.

**Alcunha**  
Seca adegas.

**Data de nascimento**  
13/03/1986 (19 anos).

**Nasci em...**  
Espinho.

**Vivo em...**  
Nogueira da Regedoura.

**Cor preferida**  
Azul.

**Fritos ou grelhados**  
Fritos.

**Sumos ou água**  
Sumos.

**Estilo de música mais ouvido**  
Pop/Rock.

**Sair com os amigos ou ver filmes**  
Ver filmes.

**Programa de T.V. mais visto**  
Resumo da Liga dos Campeões.

**Ídolo(s)**  
Reinaldo Ventura (FC Porto).

**Profissão de sonho**  
Engenheiro informático.

## A NÃO IDA PARA O VALONGO

### "Fez-me uma contra-proposta"

No início da época, Filipe Sousa teve a possibilidade de rumar ao Valongo, juntamente com o José Casal, técnico que na época passada subiu os juniores da AAE ao Campeonato Nacional. No entanto, quando já estava praticamente tudo preto no branco, houve uma marcha-atrás no processo: "De facto estive com um pé e meio no Valongo, mas logo de seguida, a Académica de Espinho fez-me uma contra-proposta que me permitia jogar nos seniores e não nos juniores como acontecia se fosse para o Valongo. Achei que era o melhor para mim, porque tinha mais a aprender aqui nos seniores". E.S.

# Câmara Municipal de Espinho

## Programa Passeio Anual Gratuito para os idosos do Concelho - Maio 2006



O Gabinete Municipal de Apoio ao Idoso tem o prazer de comunicar a organização do seguinte Programa:

## Espanha Santiago de Compostela

### Quem pode inscrever-se?

Com idade igual ou superior a 65 anos no ano de 2006

### Quando e onde pode inscrever-se?

Do dia 1 ao dia 24 de Março de 2006, de 2ª a 6ª, das 9h30m às 18h e Sábados e Domingos das 9h30 às 12h30m e das 14h às 17h30, no Posto de Turismo Municipal, sito na Rua 23, n.º 271 (edifício da Junta de Freguesia de Espinho).

### Documentos e Elementos a apresentar:

No acto da inscrição é obrigatória a apresentação do Bilhete de Identidade, Cartão de Pensionista, Cartão de Eleitor, cartão de Contribuinte, endereço e telefone.

Até lá os meus melhores cumprimentos

O presidente da Câmara

José Mota

