

**Voleibol:**  
Sp. Espinho  
aguarda com  
tranquilidade  
final do  
campeonato

**ESPECIAL**



## A PASCOA à moda DE ESPINHO

BOXE - I GALA SCE

### Espectáculo pôs público "KO"

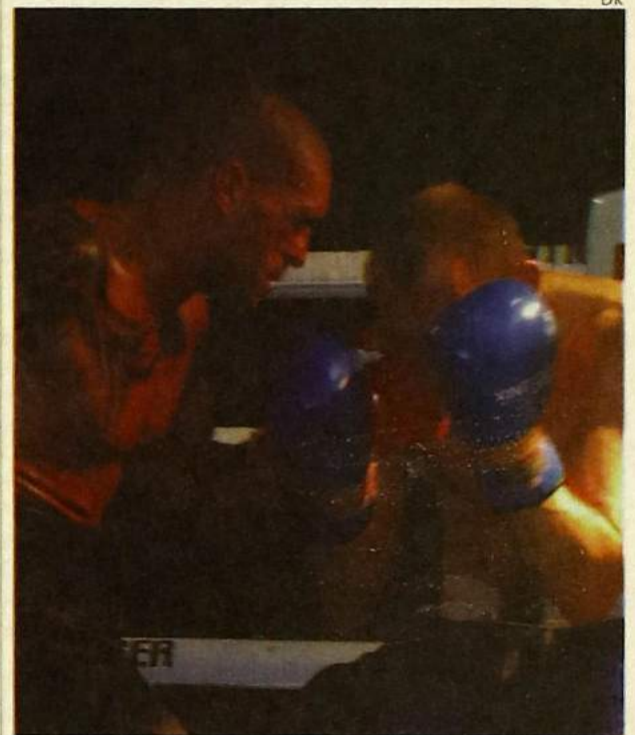

CULTURA

### FEST arrancou no Multimeios com casa cheia



SOCIEDADE - CENTRO SOCIAL E PAROQUIAL DE SILVALDE

### Apoio de qualidade em comunidade carenciada

Traçamos futuros...

Z.I.Espinho - Rua 20, 2344 | Apt. 1003 - 4500-182 Espinho  
Tels.: 22 731 9374/5 - Fax: 22 731 3946 | geral@engrenagem.net



**ECOS DA MARÉ****O Boxe, as condutas e a Cultura...**

1 - Recentemente criada no Sporting Clube de Espinho, a secção de Boxe levou a efeito no passado domingo uma iniciativa inédita no Pavilhão Joaquim Moreira da Costa Júnior: uma gala de Boxe. O cabeça de cartaz da noite foi o atleta espinhense, com créditos firmados no panorama do Boxe nacional, Vítor Sá. Oriundo da freguesia de Paramos, Vítor Sá, mentor da I Gala do Sporting de Espinho, "guardou" para o fecho da noite o seu combate. Com as bancadas com um número significativo de espectadores, o paramense conseguiu empolgar os fãs e abriu a página de um percurso que se espera risonho da secção de Boxe dos "tigres". Tudo correu bem, a arte de bem receber os convidados reinou, e todos, no final, demonstraram satisfação pela forma como a primeira, de muitas, Gala decorreu.

2 - O centro da cidade de Espinho, de há uns tempos a esta parte, tem sido alvo de vários rebenfamentos de condutas de água. É uma situação que tem criado alguns contratempos, nomeadamente os sucessivos cortes de águas, facto que causa naturais e compreensíveis prejuízos para os comerciantes que sofrem de perto com os referidos cortes. Segundo sei, os rebenfamentos estão na origem da idade avançada e no estado de degradação que apresentam as condutas, em alguns pontos da cidade. Será certamente um ponto que a edilidade tem que rever num futuro próximo para que os prejuízos não passem dos bens materiais para a saúde da população espinhense.

3 - Este ponto quero dedica-lo às vezes que afirmam que em Espinho não há actividades culturais. Pois bem, em pleno mês de Abril, já com início em Março, tem decorrido em Espinho o Tuca-tulá, programa vasto e para todos os gostos culturais e que tem registado grande afluência por parte do público espinhense, tal é a qualidade dos espectáculos apresentados, cativando mesmo o público "forasteiro".

Também no panorama cultural de Espinho, outra grande iniciativa arrancou no último fim-de-semana. Falo do FEST 2006. O Centro Multimeios encheu para receber mais uma edição do Festival de Cinema e Vídeo Jovem. Grande iniciativa, mais uma, e com realização em Espinho!

4 - A última nota deste meus Ecos da Maré, e atendendo à época em que estamos, vai no sentido de, em nome da administração, direcção e da redacção do Maré Viva, desejar a todos uma Santa e Feliz Páscoa.

João Limas

**MaréViva**

DIRECTOR | JOÃO LIMAS

SUB-DIRECTOR | CARLOS LUÍS GAIO

CHEFE REDACÇÃO | NUNO NEVES

EDITOR DE DESPORTO | FILIPE FREIXO

REDACÇÃO | Cláudia Brandão, Cristiana Correia, Daniel Brandão,

Daniela Sá, Dayana Penabaz, Elisa Silva, Lília Marques, Nelson Soares,

Sara Fidalgo e Sandra Coelho

COLABORADORES | Armando Bouçon

PUBLICIDADE | Eduardo Dias

REDACÇÃO E COMPOSIÇÃO

Rua 62 n.º 251 - 4500-366 Espinho - Telef.: 227331355 - Fax: 227331356

E-mail: mare.viva@iol.pt

SECRETARIA E ADMINISTRAÇÃO:

Rua 62 n.º 251 - 4500-366 Espinho - Telef.: 227331357 - Fax: 227331358

PROPRIEDADE E EXECUÇÃO GRÁFICA

Nascente - Cooperativa de Acção Cultural, CRL

Rua 62 n.º 251 - 4500-366 Espinho - Telef.: 227331355 - Fax: 227331356

N.º de registo de Pessoa Colectiva 500615268

TIRAGEM DESTA NÚMERO | 1500 exemplares

NÚMERO DE REGISTO DO TÍTULO | 104499, de 28/06/76

DEPÓSITO LEGAL 2048/83

Os artigos assinados são da responsabilidade dos seus autores, podendo não reflectir, necessariamente, a opinião do jornal

**Informações úteis****Telefones**

Biblioteca Municipal - 22 733 58 69

Bombeiros Voluntários de Espinho - 22 734 00 05

Bombeiros Voluntários Espinhenses - 22 734 00 42

Polícia Segurança Pública - 22 734 00 38

Centro de Saúde - 22 733 40 20

Hospital de Espinho - 22 733 11 30

Piscinas Municipais - 22 733 58 68

Piscina Solário Atlântico - Talassoterapia - 22 734 41 79

Repartição de Finanças - 22 734 07 50

EDP (avarias) - 800 506 506

Câmara Municipal de Espinho - 22 733 58 00

**Endereços na Internet**

Académica de Espinho - ac.espinho.pt.vu

Sporting de Espinho - www.scespinho.pt

**Farmácias de serviço**

5ª feira, 13 - Paiva; 6ª feira, 14 - Grande Farmácia;

Sábado, 15 - Conceição; Domingo, 16 - Guedes de Almeida;

2ª feira, 17 - Teixeira; 3ª feira, 18 - Santos; 4ª feira, 19 - Paiva.

**PÁSCOA EM SEGURANÇA****PSP com reforço policial**

João Limas

Como já é habitual, a PSP lança uma operação de prevenção para que passe uma Páscoa em segurança. Desde a semana passada e até à próxima segunda-feira, a PSP reforça a sua actividade de prevenção e fiscalização, especialmente nos dias, horas e locais mais críticos.

De acordo com a PSP, pretende-se com esta iniciativa "incrementar o sentimento de segurança da comunidade que serve, intensificando

a visibilidade e proximidade policial e o apoio ao cidadão, nas seguintes vertentes: detecção e identificação/detenção de indivíduos na posse ilegal de armas, de produtos estupefacientes, artigos furtados/roubados, com mandados judiciais pendentes e em situação ilegal; patrulhamento dos principais eixos viários de acesso às cidades, locais de maior afluência de viaturas; acções de regularização e fiscalização de trânsito, visando especialmente os locais onde se tenham registado maior

número de acidentes; acções de fiscalização junto das zonas comerciais e de diversão nocturna".

**"Se Conduzir Não Beba"**

Mas porque o reforço policial não é suficiente, a PSP recomenda que "não traga quantias elevadas na carteira e distribua o dinheiro por vários bolsos; mantenha a carteira e outros bens junto a si; transporte só os documentos que são necessários; não deixe objectos à vista no interior

da sua viatura; evite a exibição de jóias, dinheiro e outros bens, nomeadamente telemóveis; planeie com antecedência as suas viagens de modo a não coincidirem com as horas de maior fluxo de circulação automóvel; antes de viajar verifique as condições de segurança da sua viatura; cumpra as normas de trânsito e evite acidentes; tenha sempre em atenção "Se Conduzir Não Beba". E anote, "sempre que necessitar recorra à PSP através do número nacional de emergência 112"

**FEIRA SEMANAL****Apreendidos mais de 15 mil euros**

DR

Durante o dia de ontem, a PSP de Espinho deteve um homem por posse de artigos contrafeitos. A detenção surgiu na sequência de uma operação de fiscalização e prevenção criminal, nas artérias de acesso ao recinto da feira semanal da cidade. O homem, de 31 anos, natural e residente do Porto e vendedor ambulante, aquando da intervenção policial tinha na sua posse "614 DVD's usurpados/contrafeitos e/ou

para aproveitamento de obra usurpada, no valor de 9120 euros", conta a PSP, acrescentando que a esse material, o detido viu ainda ser-lhe apreendidas "113 Sweat Shirt's e 27 fatos de treino, de diversas marcas, por suspeita de serem artigos contrafeitos, no valor total de cerca de 6630 euros".

Ainda no mesmo dia, o detido foi ouvido pelo Tribunal da Comarca de Espinho. J.L.

**FOTO LEGENDA**

Desde a última semana, Espinho conta com mais um espaço de venda da marca francesa de automóveis, Citroën. Situada na avenida 24, junto às bombas da Repsol, este stand automóvel oferece as mais recentes gamas, como o C1, o conhecido C3 ou o mais desportivo C5. Este stand pertence ao grupo Filinto e Mota S.A., empresa que já há vários anos está implantada na cidade de Espinho. N.N.



DR

**Tabela de Marés**

Dia do Mês	Dia da Semana	PREIA-MAR				BAIXA-MAR			
		Manhã		Tarde		Manhã		Tarde	
		Hora	Altura	Hora	Altura	Hora	Altura	Hora	Altura
13	Quinta	2:35	3:1	14:51	3:1	8:43	0:5	20:55	0:5
14	Sexta	3:04	3:1	15:21	3:1	9:11	0:4	21:25	0:5
15	Sábado	3:34	3:1	15:51	3:1	9:40	0:5	21:57	0:5
16	Domingo	4:06	3:1	16:23	3:1	10:11	0:5	22:31	0:6
17	Segunda	4:41	3:0	16:59	3:0	10:45	0:7	23:10	0:7
18	Terça	5:21	2:8	17:41	2:9	11:23	0:8	23:55	0:8
19	Quarta	6:08	2:6	18:34	2:7			12:09	1:0
Fuso 0 (TU)						MARINHA - INSTITUTO HIDROGRÁFICO			

Deve-se adiantar 60 minutos à hora universal indicada

**ASTRÓLOGO****PROF. SIDY**

Consultas em ESPINHO

25 anos de experiência

Pagamento depois do resultado positivo

Competente, resolve todos os problemas com poderes absolutos de magia, conhecedor de segredos e casos de magia negra ou branca.

Resolve problemas com rapidez, o máximo de 7 dias. Não há vida sem problemas, não há problemas sem solução. Especializado em Astrologia e Espiritualismo, poderá ajudar-vos a obter soluções. O sucesso no seu futuro depende da sua decisão, todo o homem pode ser enfeitado fica preso a si e a fazer tudo o que você quiser, poderá obter o domínio absoluto sobre qualquer pessoa amada!

Decide pelo melhor: Unir familiares, amor, saúde, negócios, prender e desviar, afastar ou aproximar pessoas amadas, tratar com êxito impotência sexual, doenças espirituais, alcoolismo, com forte talismãs, maus olhares e invejas, no máximo de 24 horas. Sorte no Euro-milhões e muito mais. Considerado um dos melhores profissionais em Portugal.

Contacte: Professor SIDY

Rua Golf - N.º 1929 - R/C. Silvalde - 4500 Espinho

Tel. 227 328 276 | Tlm. 913 443 427 | Tlm. 969 835 621

Consultas todos os dias das 08:00 às 21:00h

## CENTRO SOCIAL E PAROQUIAL DE SILVALDE

# "No centro de dia perguntam quando é que abre uma vaga no lar"

A disponibilidade para criar uma instituição de cariz social, a partir dos grupos paroquiais, foi o embrião do Centro Social e Paroquial de Silvalde. Numa das comunidades com maiores carências ao nível da assistência e da intervenção comunitária, o Centro preserva uma matriz de qualidade nos serviços prestados e nas valências de que dispõe.

Nelson Soares

O Centro Social de Silvalde surgiu como complemento ao já "quarentão" Centro Paroquial, então pólo dinamizador de actividades pastorais, integrando hoje uma estrutura permanente, com vários pólos de actividade, sem abandonar a sua componente religiosa. O homem que erigiu a instituição ainda se mantém à frente dos seus destinos. Embora reconheça "não se misturar com as questões técnicas e económicas" do centro, o pároco Manuel António não se desfaz do seu papel de líder, dedicando muito do seu tempo a acompanhar o dia-a-dia da instituição.

Da obra "iniciada há mais de 40 anos", recorda as "dores de cabeça" que a sua construção deu ao pároco anterior. Com a sua conclusão, o trabalho social não tardou a surgir no horizonte dos responsáveis. "O Centro Social começou a ganhar forma no final dos anos 80, em colaboração com os Vicentinos, com projectos de caridade e de assistência social". No período inicial, as instalações paroquiais chegaram a acolher "cinema e teatro popular, aos fins-de-semana", actividades que acabaram por cair em desuso. As actividades da vida paroquial, como a catequese, os grupos de jovens ou os grupos de preparação para o matrimónio, continuam a desenvolver-se no mesmo espaço.

Enquanto Centro Social e Paroquial, "não tendo as características das misericórdias ou de outras associações semelhantes," reveste-se de uma importância crucial na comunidade silvaldense. No acolhimento infantil, por exemplo, o Centro tem dois pólos de actividade. Um no edifício sede e o segundo junto à escola do Bairro Piscatório. Em ambas as estruturas funcionam

um infantário, com valência pré-escolar, e um centro de ocupações de tempos livres, vulgo ATL. A construção do infantário na Marinha de Silvalde é, de resto, apontada como uma das páginas mais queridas na história da instituição. "Passam por lá todo o tipo de crianças, numa zona sensível do nosso concelho, com as quais temos enorme prazer em trabalhar". "Dotamos os nossos infantários das melhores condições possíveis e temos o maior orgulho em acolher dessa forma as nossas crianças".

## Convivência com as outras associações

A existência de várias organizações com competências semelhantes no concelho de Espinho é vista de uma forma natural pelo presidente do Centro Social de Silvalde. "Em Espinho, temos o privilégio de noutras freguesias haver instituições semelhantes que acolhem a sua população mais desfavorecida. Felizmente, há uma boa cooperação com as freguesias vizinhas e a gestão dos utentes é feita de forma global. O mais importante é cada um fazer o seu trabalho, respeitar a liberdade de cada associação e coordenar as várias iniciativas". A estrutura directiva do centro silvaldense é curiosa e modelar: "Temos uma equipa com sentido de missão, formada por pessoas reformadas que dedicam, a troco de nada, parte do seu tempo a trabalhar no centro." Uma forma de aliviar "o peso dos ombros" do pároco e ao mesmo tempo de manter os idosos activos e a participarem na vida da comunidade.

O centro de dia e o lar de idosos são as valências sociais mais representativas no Centro. Inaugurados no ano 2000, estão em funcionamento desde 1999, o ano em que acolheram os primeiros idosos. O edifício conjunto onde

funcionam foi inteiramente construído com fundos próprios. "A Câmara deu uma ajuda na urbanização do espaço exterior". Condições de higiene e de saúde prestadas aos idosos são tratadas "de forma rigorosa" para evitar surpresa como a que aconteceu há tempos: "recentemente fomos visitados pela inspecção da segurança social, depois de uma denúncia infundada, que felizmente acabou por não ter consequências". Para o presidente, "não há qualquer receio em assumir deficiências, se elas existirem". Para comprovar a qualidade dos espaços, a ocupação está ininterruptamente lotada. No lar há uma curiosidade, as casas de banho estão separadas dos quartos, para que os maus cheiros sejam evitados. Os espaços do lar do Centro de Dia são comuns e funcionam de forma complementar, para que as ocupações e as actividades de animação sejam partilhadas pelos utentes das duas valências.

## "Os idosos procuram um lugar no lar"

"No centro de dia, vamos tendo cada vez mais capacidade de evolução". A construção ampla permitiu-o e as solicitações não têm parado de aumentar. O dia começa às nove, com a chegada dos utentes e o tempo é preenchido com várias actividades. Ginástica, trabalhos manuais e jogos de mesa fazem o dia-a-dia dos utentes, para além da saudável convivência em grupo, a razão de ser dos centros ocupacionais. Segundo o pároco Manuel António, muitos não vêm a hora de dar o salto para o lar. "Perguntam várias vezes quando é que abre uma vaga do lar para se poderem instalar. A ansiedade justifica-se pelas condições precárias em que vivem e pelo afastamento dos familiares mais directos.

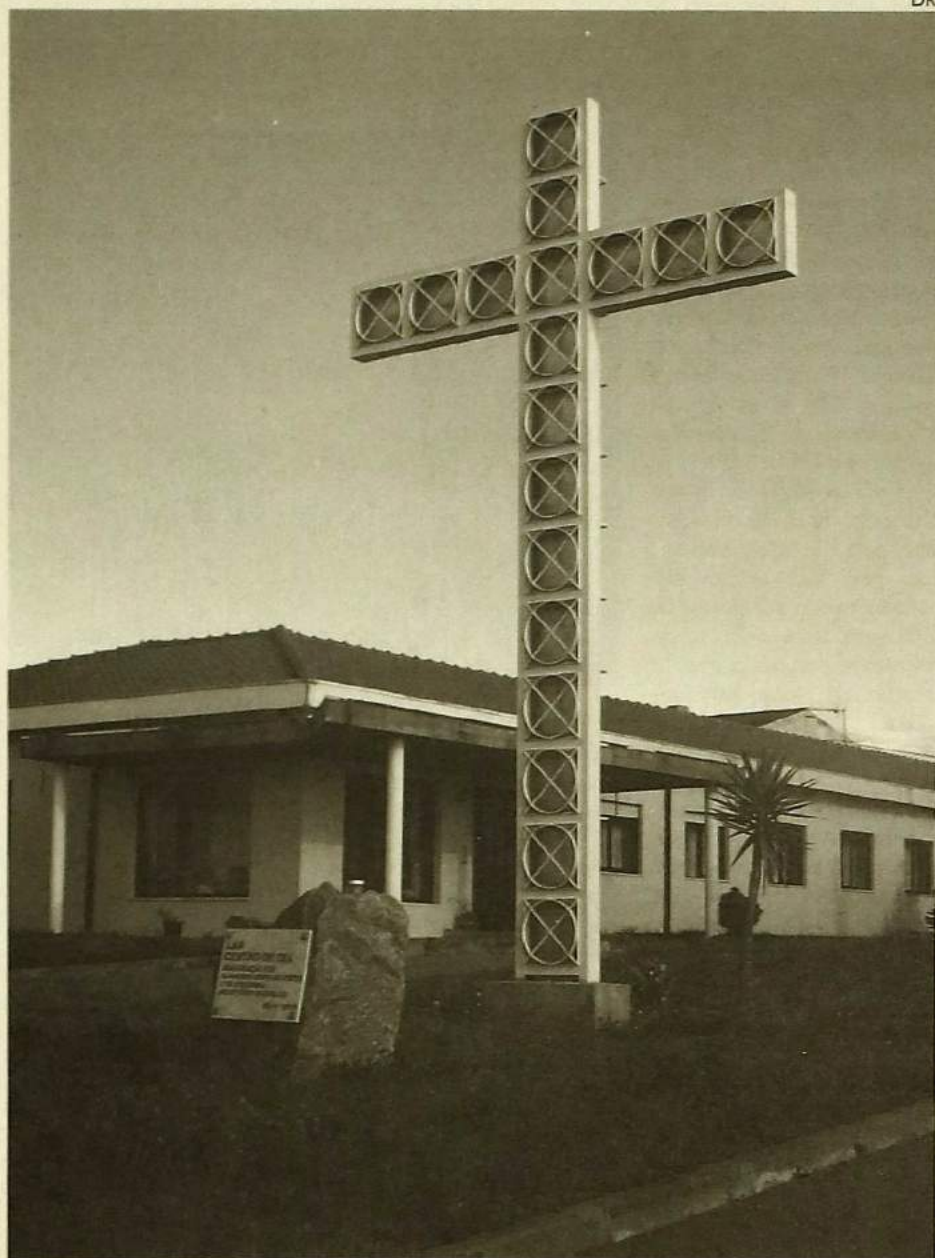

O Lar tem funcionado como um relógio ao abandono familiar

## APOIO DOMICILIÁRIO

# "Cada vez mais uma realidade"

São cada vez mais as instituições que se dedicam à prestação de serviços ao domicílio. O Centro Social de Silvalde já o faz há vários anos, "respeitando a concorrência" e com um sentido menos abrangente. "Tendo uma matriz religiosa, procuramos prestar apoio aos idosos mais carentes e à população que viva em situação de maior precariedade. O atendimento especializa-se, seja à toxicod dependência ou à prostituição, deixamos para outros serviços". O Pároco Manuel António reconhece, porém, a necessidade permanente de recursos como este. "É um serviço importante que lida com condições muito particulares de miséria e de precariedade evidentes. Os preconceitos da população em relação ao tratamento

dos seus familiares fazem com que os serviços prestados, de alimentação e higiene, sejam cada vez mais reforçados. As refeições são importantes, mas a fatia maior das solicitações vai para os cuidados de higiene. "É incrível como as pessoas ainda sentem vergonha de tratar uma familiar. É uma questão de educação. Um serviço delicado e cuidadoso que contorna algumas dificuldades como as próprias condições de habitação dos idosos. "Nas casas, não temos por vezes condições mínimas de higiene para prestar um serviço de qualidade. Muitos dizem que os lares são uma triste necessidade, mas o dia-a-dia de tantos idosos, acamados, desprezados e abandonados, vem provar o contrário". N.S.



**TALHO RUA 15**

José Teófilo S. Fonseca  
Gerente

Oferecemos  
qualidade  
e bom serviço  
com o máximo  
de higiene

COMÉRCIO DE CARNES J. OLIVEIRA  
Carnes frescas e fumadas

Rua 15 n.º 268 - Tel. 227321038 - 4500 ESPINHO

## Quer

VENDER, COMPRAR, ALUGAR  
PROCURA/OFERECE  
EMPREGO

Anúncie já no **MV**

DEPUTADOS ESPINHENSES INTERVÊM NA AR

# Pela defesa dos direitos pessoais

Os dois deputados espinhenses presentes na Assembleia da República apresentaram as visões dos respectivos partidos quanto à proposta que tem como objectivo alargar a Convenção para a Protecção das Pessoas, relativamente ao Tratamento Automatizado de Dados de Carácter Pessoal. Rosa Maria Albernaz, do lado do PS, e Luís Montenegro, do lado do PSD, estiveram de acordo e defenderam uma maior política de privacidade e de responsabilidade dos dados pessoais de cada um de nós.

João Limas

Em cima da mesa estava um "Protocolo Adicional para ser acrescentado à Convenção para a Protecção das Pessoas relativamente ao Tratamento Automatizado de Dados de Carácter Pessoal", que foi assinada em 1981, em Estrasburgo, e que entrou em vigor em Portugal desde 1994.

Para a defender foram chamados Rosa Maria Albernaz, pelo PS, e Luís Montenegro, pelo PSD. Ambos concordam que a convenção de 1981 está incompleta, sendo necessário colmatá-la com "a criação de Autoridades de Controlo, por um lado, e a previsão de fluxos transfronteiriços de dados de carácter pessoal para destinatários não sujeitos à jurisdição de uma Parte na Convenção, somente nos casos em que o destinatário assegure um nível de protecção adequado para a transferência pretendida", por outro.

## PS: "Aprofundamento da defesa dos direitos do homem"

Do lado do PS, Rosa Maria Albernaz entende que esta "é uma matéria particularmente sensível, na medida em que estão em causa valores essenciais de qualquer Estado de Direito, consagrados sobre a forma



Arquivo

de direitos e liberdades fundamentais, e muito concretamente, o direito ao respeito pela vida privada".

Na proposta, Rosa Maria Albernaz foca "o conjunto de princípios essenciais em matéria de protecção de dados de carácter pessoal e que estão à partida condicionados pela salvaguarda de um núcleo irredutível de privacidade, na zona mais íntima e essencial da privacidade", como é o caso do "princípio da recolha de dados leal e lícita, o princípio da finalidade, o qual se consubstancia na proibição de utilização dos dados para fins incompatíveis com os fins legítimos que determinaram a recolha; o princípio da limitação da recolha, segun-

do o qual os dados de carácter pessoal têm de ser adequados, pertinentes e não excessivos relativamente aos fins para que são destinados; o princípio da exactidão, na base da exigência de dados completos, exactos e actualizados; o princípio da transparência na identificação dos titulares dos registos; o princípio da segurança dos dados no que respeita à sua distribuição acidental e não autorizada, bem como à perda acidental e acesso, difusão ou modificação não autorizados; o princípio da participação pessoal na declaração ou tratamento de dados de carácter pessoal, assim como o exercício dos direitos de acesso, de rectificação e de recurso no

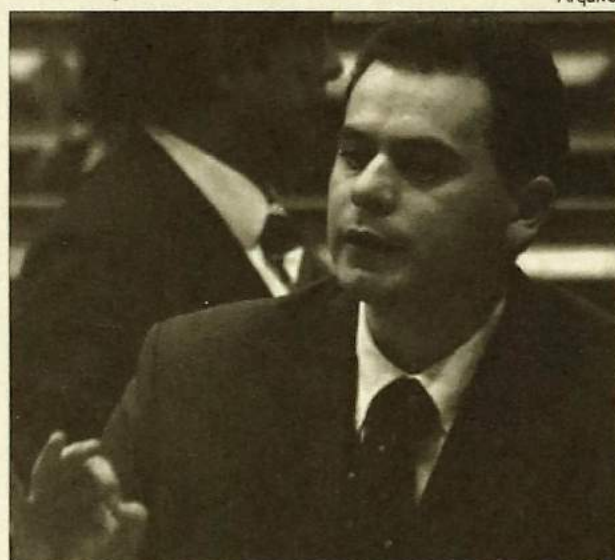

Arquivo

caso de erro na transmissão de dados; e finalmente o princípio da responsabilidade do responsável pelo ficheiro ou pela rede de informação".

A deputada espinhense pediu o voto a favor do protocolo, entendendo que este "corresponde ao aprofundamento da defesa dos direitos do homem".

## PSD: "Portugal deve honrar compromissos internacionais"

"Considerando que as autoridades de controlo são um elemento de efectiva protecção das pessoas no que respeita ao tratamento de dados de carácter pessoal", em nome da ban-

cada social-democrata, Luís Montenegro justifica que "o Protocolo Adicional determina a existência de autoridades nacionais incumbidas da protecção de dados pessoais e define o respectivo estatuto".

De acordo com o deputado espinhense e segundo o Protocolo Adicional, "as autoridades de controlo devem exercer as suas funções com total independência e devem ser dotadas, designadamente, de poderes de investigação e intervenção, do poder de intentar processos judiciais e do poder de denunciar às autoridades judiciárias competentes as infracções de que tiverem conhecimento. As autoridades de controlo devem ainda

poder analisar o pedido de qualquer pessoa para a protecção dos seus direitos e liberdades fundamentais no que se refere ao tratamento de dados pessoais, bem como devem cooperar entre si na medida do necessário para o desempenho das suas funções. Acresce que as suas decisões devem poder ser passíveis de recurso jurisdicional.

Luís Montenegro acrescentou à sua defesa que as exigências impostas pelo Protocolo Adicional à Convenção não são novas para Portugal, uma vez que já tem hoje uma autoridade nacional para a protecção de dados: a Comissão Nacional de Protecção de Dados (CNPD).

Assim sendo, o deputado espinhense entende que "as obrigações que decorrem do referido Protocolo já estão hoje devidamente acolhidas na legislação interna portuguesa". Mas, "não obstante, há que proceder à ratificação do Protocolo Adicional à Convenção, assinado por Portugal em 8 de Novembro de 2001. Entendemos, por isso, que Portugal deve honrar os seus compromissos internacionais e obviamente que para isso o Governo pode contar com o apoio desta bancada".

A votação do documento será ainda no decorrer desta semana.

DAS NAÇÕES UNIDAS PARA A ASSEMBLEIA DA REPÚBLICA

# Estados e jurisdições estrangeiras

Desde 17 de Janeiro de 2005, a Convenção das Nações Unidas tem estado a recolher o parecer dos países acerca das Imunidades Jurisdicionais dos Estados e dos Bens. A deputada espinhense Rosa Maria Albernaz foi indigitada pelo partido para defender a proposta de resolução acerca do tema. De acordo com a deputada, "a Convenção reflecte a necessidade de regulamentar as circunstâncias em que os Estados podem invocar a sua imunidade perante jurisdições estrangeiras". Rosa Maria Albernaz explica que "a questão da imunidade jurisdicional dos Estados traduz-se no dever de um Estado se abster de exercer a sua jurisdição num processo judicial instaurado nos seus Tribunais con-

tra outro Estado, salvo consentimento expresso por parte do Estado visado aceitando a jurisdição estrangeira mediante acordo internacional, contrato escrito ou declaração perante o tribunal em causa". "Em concreto", acrescenta, "trata-se de consagrar a impossibilidade de, em regra, um Estado ser demandado em tribunal estrangeiro".

De acordo com a deputada espinhense, "numa lógica de transparência e de clarificação dos termos em que se deverá operar a relação dos Estados com os cidadãos particulares, estão subtraídas ao âmbito do regime das imunidades previstas na presente Convenção as acções relacionadas com transacções comerciais, questões laborais, danos causados a

pessoas e bens, direitos reais, propriedade intelectual e industrial, participações sociais, e direitos relacionados com navios".

## Perspectiva minimalista

Para a deputada, "a Convenção acolhe assim uma perspectiva minimalista do conceito de imunidade jurisdicional do Estado, salvaguardando apenas as situações que dizem de facto respeito a matérias de soberania e deixando de fora todas as situações em que o Estado actua numa lógica marcadamente privada". De qualquer forma, entende que "o principal mérito deste instrumento de direito internacional é pois o de parametrizar o

âmbito das imunidades dos Estados, definindo regras e princípios que permitem encontrar o justo equilíbrio entre, por um lado, os legítimos interesses dos Estados sempre que agem ao abrigo dos seus poderes de soberania e, por outro, a necessidade de fornecer meios apropriados de recurso a todos aqueles que interagem ou são afectados pelo Estado".

Defendendo a proposta de resolução, acrescenta que "o alargamento do número de países subscritores da presente Convenção permitirá ainda a padronização e harmonização internacional das práticas jurisdicionais, com vantagens óbvias para os Estados e cidadãos". Além disso, afirma, "a adopção internacional do texto des-

ta Convenção constituirá por certo um padrão orientador dos princípios adoptados pelos diversos ordenamentos jurídicos internos".

Reconhecendo que "nenhum instrumento de direito internacional é perfeito", defende que "a existência de áreas cinzentas e de conceitos de algum modo indeterminados que o tempo se encarregará de suprir, não deverá constituir objecção a que se aprove a presente proposta de resolução".

E "porque esta Convenção corresponde a uma clarificação e uniformização acrescidas do âmbito das imunidades jurisdicionais dos Estados perante tribunais estrangeiros", afirma que "o PS votará favoravelmente a Proposta" J.L.

PÁSCOA – O SIGNIFICADO PARA PADRINHOS E AFILHADOS

# Festa religiosa em família

Em altura pascal, o Maré Viva esteve à conversa com três pares de padrinhos e afilhados. Para todos, a Páscoa é vivida em família, celebrando a morte e ressurreição de Jesus Cristo. O dia de Páscoa continua a estar muito ligado à religião, apesar de, para alguns entrevistados, o espírito pascal se ter vindo a perder ao longo dos anos.

Liliana Marques

"Mudam-se os tempos, mudam-se as vontades". O ditado já é velho mas continua a estar em voga hoje em dia. A Páscoa mudou muito com o passar dos anos. Antigamente, o dia de Páscoa era vivido intensamente: o compasso andava de casa em casa, as pessoas beijavam a cruz e o foliar dos padrinhos era apenas uma regueifa. Actualmente, nem em todas as populações há compasso pascal e os folares passaram a ser constituídos por ovos de chocolate, amêndoas e dinheiro.

## Páscoa diferente no passado

Maria Teresa Castro e João Marques têm três afilhados e Joana Fonseca é a mais nova dos três, com apenas nove anos. Para João, a Páscoa "é uma forma de reflexão do cristianismo e do que Cristo sofreu para poder perdoar os homens. É o período da morte e ressurreição de Jesus, embora actualmente este período seja meramente comercial".

A afilhada Joana, que também é sobrinha do casal, afirma que vive a Páscoa "em família. Almoçamos todos juntos em casa da minha avó, o compasso vem aqui e beijamos a cruz". Com os ensinamentos da catequese, já compreende o significado

religioso do dia. Joana gosta da Páscoa "por causa das prendas e do foliar. Gosto dos ovos, das amêndoas mas também gosto de receber Jesus em casa".

Já Maria Teresa disse que "a Páscoa antigamente era diferente, pois em crianças corríamos as casas todas dos vizinhos para beijar a Cruz e o foliar era apenas uma regueifa e amêndoas". O marido concorda: "Antigamente as ruas estavam cheias de gente que esperavam a cruz. Havia muita união nas famílias que se juntavam para celebrar a época pascal. Hoje em dia, nas cidades raramente sai a cruz e quando sai não é acompanhada por um padre, o que não torna o mesmo que antes".

Questionada sobre se o espírito pascal se está a perder, Maria Teresa respondeu que "a tradição de ir à missa nestes dias ainda continua, embora o comércio seja cada vez mais forte nestas alturas". Para o padrinho, o espírito pascal está a diminuir. "Antes quando se falava da Páscoa associava-se sempre a Jesus, mas hoje em dia, associa-se ao coelhinho e às amêndoas".

## "Amar o próximo e estar em harmonia com a família"

Tio e sobrinha, padrinho e afilhada. Miguel Santos e Maria João Sousa estiveram



Liliana Sousa e João Pedro Oliveira: primos mas também madrinha e afilhado.

também à conversa com o MV. Na família de ambos, a Páscoa é vivida intensamente. Como explicou Maria João, "procuramos receber o compasso em família. Aliás, eu vivo a Páscoa no compasso, pois faço parte dos elementos que andam de casa em casa. O que se ressalva mais nesse dia é o significado religioso". A afilhada é também já madrinha e diz que "há responsabilidades e comportamentos diferentes, mas que sabem as duas bem". Maria João acredita que não se perdeu o espírito pascal, "mas a maior parte das crianças esquece-se, se calhar, que é a ressurreição

de Jesus que está em causa. A Páscoa está mais comercializada mas ainda há a tradição do compasso, de levar a boa-nova, por isso, o espírito ainda existe".

Para o padrinho Miguel, a Páscoa é "uma altura, independentemente do significado religioso, em que se reúnem as pessoas, a família está mais próxima e, assim, a época acaba por ter grande valor". Ser padrinho, para ele, "é, acima de tudo, velar por alguém que não é nosso filho. Acaba por ter um significado mais vasto que aquele que passa por cravar dinheiro para as prendas e acaba-se por ter um pouco mais de

responsabilidades".

Miguel pensa que o significado da Páscoa não se está a perder. "A Igreja Católica e os ideais vinculados por ela estão a perder-se. Porém, o significado da Páscoa passa por tomarmos consciência das mensagens que Jesus Cristo tentou deixar ficar. Uma delas foi o amar o próximo e estar em harmonia com a família. E isso continua presente em toda a gente. Não acho que se esteja a tornar comercial, porque é uma maneira de tentar agradar às pessoas ao comprar uma prenda. Se o significado da Páscoa se relaciona com o que Jesus queria, então ain-

DR

da não se perdeu nada".

## Batismo tornou primos mais próximos

João Pedro Oliveira, de oito anos, é o único afilhado de Liliana Sousa, de 24 anos. Afilhado e madrinha são primos mas o batismo mudou um pouco a relação entre eles. Liliana explica que "a proximidade que tinha quando ele era só meu primo aumentou com o batizado" e que, "enquanto era apenas afilhada, pensava apenas no foliar. Agora, também penso no foliar que tenho que dar, mas sinto-me mais responsável por ele, pela sua educação e formação".

Ambos vivem esta época pascal em família e cumprem as tradições: beijam a cruz, almoçam em conjunto com os parentes mais próximos e vão, no caso do João, a casa da madrinha receber o foliar. O menino disse que gosta "muito de ser afilhado. A minha madrinha e padrinho são muito bons".

Para Liliana, "a palavra Páscoa remete-me para a religião e para os valores religiosos". Já o afilhado falou "na morte e ressurreição de Jesus". Porém, a madrinha acha que, "à semelhança do Natal, a Páscoa começa a ser um pouco comercial. A ideia pascal acaba por se perder com a troca de prendas. Antigamente, a Páscoa era mais simples e mais simbólica".

DR



João Marques e Maria Teresa Castro mais a afilhada mais nova, Joana Fonseca

DR

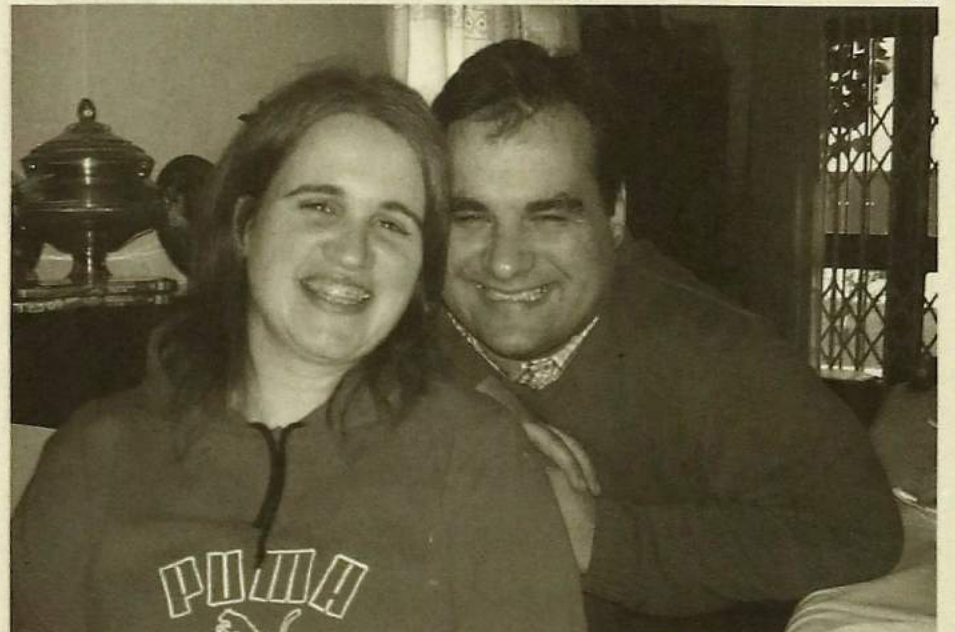

Maria João e o seu padrinho Miguel Santos acreditam ainda no espírito pascal

PUBLICIDADE - OS ANUNCIANTES DESTA PÁGINA DESEJAM-LHE UMA PÁScoa MUITO FELIZ

RESTAURANTE  
CHARCUTARIA

# Cristal

**COM NOVO SERVIÇO  
DE RODÍZIO À BRASILEIRA  
c/ pessoa especializada**

Sala própria para:  
BANQUETES \* FESTAS DE ANIVERSÁRIO \* CASAMENTOS

Especialidades:

- Bacalhau à Lagareiro
- Polvo à Lagareiro
- Secretos de Porco Preto
- Frango no Churrasco
- Vitela Assada
- Espetada de Marisco
- Rojões à Minhota
- Bife à Cristal
- Papas de Sarrabulho
- Serviço à Lista

**VISITE-NOS**

RUA 8 N.º 463 - 4500 ESPINHO - TEL. 227 340 546

CAFÉ • SNACK-BAR

## COSTA VERDE

*Nova gerência de: Manuel Joaquim Gomes Bastos*

Tomar um bom café e petiscar na  
Av.º 8 n.º 1428 • 4500-207 ESPINHO • Tel. 227 345 038

## Loja das Miudezas

José Manuel Queirós

Retrosaria - Botões - Lingerie  
Interiores Homem - Collants

RUA 23 N.º 447 - 4500 ESPINHO - TELEF 227314174

*Jorge Alves e Albertina Atalde*

**ADVOGADOS**

Av. 24 n.º 1019 - 1.º Sala D - 4500-201 Espinho  
Tel./Fax 227313240

Rua Capitão Sousa Pizarro, 13, 1.º Esq.º - 3810-076 Aveiro  
Tel./Fax 234424049



## ARCOGELO

CONGELADOS  
E ULTRACONGELADOS

Grande variedade de Peixe e Marisco

**VENHA VISITAR-NOS**

Rua 27 n.º 399 - Tel. 227329017  
4500-289 ESPINHO  
(Junto à Igreja Matriz)



## Restaurante Marisqueira da Lapa, Lda.

Encerra às 2.ª feiras

Rua 2 n.º 1269 - 4500 ESPINHO  
Telefone 227 329 084 - Telemóvel 916 921 089

## CASA ALVES RIBEIRO

Rua 19 n.º 294 - Espinho

**vende**

- bacalhau de primeira qualidade
- vinhos do porto datados
- espumantes naturais
- vinhos de mesa
- whiskies e aguardentes
- amendoim torrado
- biscoitos de Valongo
- cafés de fábrica própria do que de melhor se fabrica

## HORTO DA JU

*Josefina Dias da Costa Miranda*

Flores naturais e secas  
Arranjos  
Ramos de todos os tipos  
Plantas  
Enfeites para festas  
etc.

Rua 31 n.º 887 - 4500 ESPINHO - Tel. 227310707

**A  
SAÚDE NO TRABALHO  
É OBRIGATÓRIA**

## saniSecur

MEDICINA E SEGURANÇA NO TRABALHO, LDA.

RUA 15 N.º 315 - 1.º 4500 ESPINHO  
TELEF. 227340237 FAX 227342749  
email: sanisecur@mail.telepac.pt



## 10 ESTABELECIMENTOS À SUA DISPOSIÇÃO

O BOM PÃO SEMPRE À MÃO.  
ABERTO, TODOS OS DIAS, ATÉ ÀS 4 DA MANHÃ, NA RUA 19.  
PASTELARIA TRADICIONAL  
NESTE NATAL FIQUE COM TEMPO PARA SI,  
NÓS FAZEMOS-LHE AS SUAS RABANADAS, SONHOS, FILHOSES, BOLO-REI.  
NÃO FIQUE DESCONSOLADO, ENCOMENDE A SUA DOÇARIA TRADICIONAL COM  
FRUTOSE - A DOÇURA COM MENOS CALORIAS

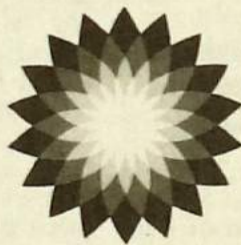

**Deseja a todos os seus  
Clientes e Amigos  
uma Páscoa Feliz**

## bp

Domingos Gomes, Lda.

## Espinho e Granja

*Deseja  
uma Páscoa Feliz*

Rua 19 - Anta - Espinho

## ESPECIAL PÁSCOA

# ...Mas o que significa?

*Que é uma celebração cristã, quase todos sabemos. Mas ainda há muito por detrás desta data tão marcante no calendário cristão que desconhecemos: porque é que nunca calha no mesmo dia, que significado terá nas outras culturas/religiões, qual a sua origem histórica... O MV decidiu enfiar-se na biblioteca, vasculhar por entre alguns livros e descobrir a resposta a estas perguntas. Uma viagem à descoberta da Páscoa, é o que propomos.*

Nuno Neves

A Páscoa é a maior e a mais importante festa do calendário Cristão. Na Páscoa, os cristãos celebram a Ressurreição de Jesus Cristo depois da sua morte por crucificação que terá ocorrido nesta altura do ano em 30 ou 33 d.C. O termo pode referir-se também ao período do ano canónico que dura cerca de dois meses a partir desta data até ao Pentecostes.

Para entender o significado da Páscoa cristã, é necessário recordar que muitas celebrações antigas foram integradas nos acontecimentos relacionados com Cristo. Muito antes de ser uma festa cristã, o que se celebrava no momento da Páscoa era o anúncio do fim do Inverno e a chegada da Primavera. Para os antigos, festejar a Primavera (tal como a Páscoa) sempre representou a alegria da passagem de um tempo escuro e triste para um mundo iluminado, de vida nova na Natureza. Era uma espécie de renascer. A festa da Páscoa refere-se à última ceia de Jesus com os Apóstolos, a sua prisão, julgamento e condenação à morte, seguida da sua crucifixão e ressurreição (Jesus voltou a viver e subiu ao céu). A celebração começa no Domingo de Ramos (quando Jesus entra em Jerusalém e é aclamado com ramos de palmeira) e acaba no Domingo de Páscoa (com a Ressurreição de Cristo): é a chamada Semana Santa.

## Como surgiu a celebração

As origens históricas Jesus Cristo é tido pelos cristãos como o Cordeiro de Deus que foi imolado para salvação e libertação de todos do pecado. Para isso Deus teria designado sua morte exatamente no dia da Páscoa judaica para criar o paralelo entre a aliança antiga, no sangue do cordeiro imolado, e a nova aliança, no sangue do próprio Jesus imolado.

No primeiro concílio de Niceia em 325 d.C. foi decidido que a Páscoa se celebrasse no mesmo domingo para todas as correntes cristãs, mas é provável que nenhum método de cálculo da data tenha sido explicitamente indicado. Assim, a Páscoa cristã é comemorada (segundo o costume da Idade Média) no primeiro domingo após a primeira Lua cheia da Primavera: a data ocorre então entre os dias 22 de Março e 25 de Abril, inclusive.

A sequência da liturgia para todos os domingos do Ano Cristão está na dependência da Páscoa, excepto os domingos do Advento que são sempre quatro domingos antes do Natal, não importando se este cai no domingo ou no dia de semana.

Como, segundo a tradição cristã sustentada no Novo Testamento, Jesus ressuscitou num Domingo, surgiu a prática de os Cristãos se reunirem aos domingos (literalmente, Dia do Senhor), e não aos sábados, como fazem os judeus (shabat). Esta tradição foi modificada posteriormente por algumas igrejas protestantes que retornaram ao costume judeu de guardar o sábado.

## Tradições pascais portuguesas

É nesta altura em que se limpam muito bem as casas, se pintam (ou caiam, nas zonas em que isso é habitual) e se arranjam pois irá passar o Compasso (a Visita Pascal), que é uma visita do padre a cada casa

para abençoar (e benzer) aquele lar e os que ali vivem. Para além de todas as celebrações e significados da Páscoa, em Portugal é também uma festa especial dos padrinhos (e madrinhas). Tradicionalmente, para além das amêndoas (porque parecem ovos pequeninos) e dos ovos (símbolo da vida), existe o pão-de-ló e os folares que se oferecem às crianças (especialmente pelos padrinhos). Estes doces também estão em cada casa para receber o Compasso. É um sinal de hospitalidade para o padre e os seus acompanhantes (que, para não ficarem embuchados, têm também à disposição um copinho de licor ou um cálice de vinho do Porto). Os folares, como sabem, têm um ou mais ovos dentro - e lá voltamos aos símbolos da Páscoa. Antes da Páscoa, na Quaresma, o tempo é de jejum - evita-se comer carne e a ementa das sextas-feiras deve ser peixe (bem, na verdade, não deve ser carne) por respeito, pois foi na sexta-feira que Jesus foi crucificado e morreu. Mas como no Domingo de Páscoa se celebra a festa da Ressurreição (voltar à vida, ressuscitar), volta a comer-se carne: cabrito ou borrego, como se fazia nos tempos antigos. E os doces, claro, que incluem todos os tradicionais e os folares. Para além disto, há a tradicional Via Sacra, recriação das últimas horas de Jesus Cristo.

## Celebração sem data fixa

Pode parecer estranho para quem não sabe, mas porque será que a Páscoa não calha sempre no mesmo dia, à semelhança de outras celebrações cristãs, como o Natal, por exemplo? A verdade é que a Páscoa, é um feriado móvel

que serve de referência para outras datas. É calculado como sendo o primeiro domingo após a Lua Cheia seguinte à entrada do equinócio de Outono no Hemisfério Sul ou o equinócio de Primavera no Hemisfério Norte. Como o calendário judeu é baseado na Lua, a Páscoa cristã passa a ser móvel no calendário cristão, assim como as demais datas referentes a Páscoa, tanto na Igreja Católica como nas Igrejas Protestantes e Igrejas Ortodoxas.

Como se faz o cálculo então? As datas móveis que dependem da Páscoa são as seguintes: Domingo de Carnaval - 46 dias antes, razão pela qual as Cinzas são sempre numa quarta; Quaresma - inicia na Quarta-feira de Cinzas; Domingo de Ramos - uma semana antes; Sexta-feira Santa - a sexta-feira imediatamente anterior; Sábado de Aleluia - o sábado de véspera; Pentecostes - o oitavo domingo após a Páscoa; e por último, o Corpo de Cristo (ou Ascensão de Cristo) - a quinta-feira após o Pentecostes.

## Outras interpretações

A data é também importante para os Judeus (com o nome de Pesach, que significa passagem), comemorando a libertação e fuga de seu povo escravizado no Egipto, conduzidos por Moisés e passando pelo Mar Vermelho. A palavra Páscoa advém, exactamente do nome em hebraico da festa judaica à qual a Páscoa cristã está intimamente ligada, não só pelo sentido simbólico de "passagem", comum às celebrações pagãs (passagem do inverno para a

primavera) e judaicas (da escravidão no Egipto para a liberdade na Terra prometida), mas também pela posição da Páscoa no calendário, segundo os cálculos que se indicam a seguir. A última ceia partilhada por Jesus e pelos discípulos é considerada, geralmente, uma "seder do pesach" - a refeição ritual que acompanha a festividade judaica. O Evangelho de João propõe uma cronologia distinta, ao situar a morte de Cristo por altura da hecatombe dos cordeiros do Pesach. Assim, a última ceia teria ocorrido um pouco antes desta festividade.

Os termos "Easter" e "Ostern" (em inglês e alemão, respectivamente) parecem não ter qualquer relação etimológica com o Pesach (Páscoa). As hipóteses mais aceites relacionam os termos com Eostremonat, nome de um antigo mês germânico, ou de Eostre, uma deusa germânica relacionada com a Primavera que era homenageada todos os anos, no mês de Eostremonat, de acordo com os historiadores. É sugerido por alguns historiadores que muitos dos actuais símbolos ligados à Páscoa (especialmente os ovos coloridos e o coelhinho da Páscoa) são resquícios culturais da festividade de primavera em honra de Eostre que, depois, foram assimilados às celebrações cristãs do Pesach, depois da cristianização dos pagãos germânicos. Contudo, já os Persas, os Romanos, os Judeus e os Arménios tinham o hábito de oferecer e receber ovos coloridos por esta época.

Um ritual importante ocorria no equinócio da Primavera, onde os participantes pintavam e decoravam ovos (símbolo da fertilidade) e os escondiam e enterravam em tocas nos campos. Este ritual foi adaptado pela Igreja Católica no princípio do 1º milénio depois de Cristo, fundindo-a com outra festa popular da altura chamada de Páscoa. Mesmo assim, o ritual da decoração dos ovos da Páscoa mantém-se um pouco por todo o mundo nesta festa, na altura do Equinócio da Primavera.

PUBLICIDADE - OS ANUNCIANTES DESTA PÁGINA DESEJAM-LHE UMA PÁScoa MUITO FELIZ

**RibeScapE****ABERTO  
aos sábados  
de manhã**MONTAGENS E REPARAÇÕES ESCAPES | ESCAPES RENDIMENTO  
CATALIZADORES | MECÂNICA

Paulino Manuel Valente Ribeiro, Lda.

Temos soluções para todo o tipo de viaturas



ar condicionado



teste/diagnóstico



travões



amortecedores



escapes

Lugar de Miros (Zona Industrial) - 4500 SILVALDE - Espinho - Tels. 227 310 312 - Fax 227 318 607 - Tlm. 966 272 571

**Casa Silva***João António Jesus da Silva***Camisaria - Malhas  
Pronto-a-vestir  
Homem e Senhora**

RUA 23 N.º 345 - Tel. 22 734 10 85 - 4500 ESPINHO

ALBUQUERQUE PINHO  
FILOMENA MAIA GOMES**ADVOGADOS**ESCRITÓRIOS  
Rua Júlio Dinis, 778 - 4.º Dt.º  
Telef. 22698704 - 4000 PORTORua 19 n.º 343 - Tel. 227342964  
**4500 ESPINHO****RESTAURANTE BALIZA**

RESTAURANTE \* CHURRASCARIA \* RESIDENCIAL

RUA 62 N.º 37 - RUA 8 N.º 471 \* 4500 ESPINHO \* TELF. 227340220 / 227340607

**TELE-ROCHA**

A maior cadeia de electrodomésticos da Europa

**EURONICS****MÓVEIS • COZINHAS • ELECTRODOMÉSTICOS**  
DISTRIBUIÇÃO DE GÁS EM GARRAFA E CANALIZADO

Avenida 24, n.º 789 • Telef. 227 341 612

Gás - Telef. 227 340 325 • [www.telerocha.pt](http://www.telerocha.pt)**Vendas a 18 meses  
sem encargos****FUNERÁRIA N.ª SR.ª D'AJUDA  
DE  
SANCEBAS E LUÍS ALVES****- FUNERAIS  
- TRASLADAÇÕES  
- CREMAÇÕES***Perfeição e rapidez em todos os trabalhos concernentes ao ramo***SERVIÇO PERMANENTE**

Rua 20 n.º 887 • Tel. 22 734 51 29 • ESPINHO

**AMORIM BARATA  
GARCIA**

- Material Eléctrico - Electrodomésticos e componentes para electrónica
- TV Via Satélite - Todos os sistemas
- Serviços técnicos em Vídeo - Hi-fi - TV Cor
- Estudos e Projectos - **ORÇAMENTOS GRÁTIS**

Rua 26 n.º 347 - Telefone 22 734 32 84 - Fax 22 731 161 3  
4500 ESPINHO

CAFÉ SNACK-BAR

**DIPLOMATA**

Agente Oficial

**Francesinhas Especiais  
Pregos em Prato - Tostas Mistas  
Cachorros - Chamuças  
Toda a Gama de produtos PANIKE**

RUA 19 N.º 1445 • TELEFONE 22 734 48 04 • 4500 ESPINHO

**CAFÉ \* CHURRASCARIA  
SOUSA****ALMOÇOS E FRANGOS PARA FORA**

Rua 19 n.º 1946 - ANTA - Espinho - Telef. 227347253

**STAND CABRIOLET**RUA 19 N.º 1313/1325 - 4500 ESPINHO  
TEL. 227345493 - FAX 227312184  
TELEMÓVEL 964003537Vasco Luís Bastos Serra  
Calista DiplomadoRua 19 n.º 405 - 1.º  
Sala D  
4500 Espinho  
Telef.: 22 731 1102**TECNISTORE**  
ESTORES EXTERIORES E INTERIORES LAMINADOS  
VERTICAIS, LAMINADOS E EM ROLINHO  
RESGUARDOS DE BANHO EM VIDRO E ACRÍLICO*Rosinda Pereira Guedes*

Rua 21 n.º 869 - 4500 ESPINHO - Tel./Fax 227320589



## ESPECIAL PÁSCOA - CONFEITARIAS

# Festejar com boca doce

Sempre a crescer. Esta é a frase que melhor classifica o negócio de amêndoas de chocolate da confeitaria *Canta Galo*. Há mais de 10 anos a adocicar a Páscoa dos espinhenses, o MV foi tentar descobrir qual o segredo de um dos doces que mais distingue a época pascal espinhense e, segundo o proprietário, José Ribeiro, começa a alastrar-se ao resto do país. Ainda neste Especial, fomos até outra reputada confeitaria da cidade, a *Pá Velha*, saber com quantos ovos se faz um doce pascal.



As famosas amêndoas de chocolate da "Canta Galo"

Nuno Neves

Em sortido ou num saco. Mas sempre frescas e fofas. Confeccionadas desde a abertura da confeitaria *Canta Galo*, as amêndoas de

chocolate são, já, uma das referências da doçaria da Páscoa, em Espinho. Tanto o são, que já começam a ultrapassar as fronteiras do concelho e arriscam chegar de Valença a Vila Real de San-

to António. Mas porque será que estas amêndoas, normais e iguais a tantas outras, ao olho destreinado, fazem tanto furor por aí fora?

"É, principalmente, por causa da qualidade do nosso produto". Esta é a resposta que José Ribeiro, 59 anos, gerente da confeitaria *Canta Galo*, nos dá. De facto, a convicção de José Ribeiro nas suas amêndoas é enorme. Um dos pontos ao qual dá maior destaque é a total ausência de corantes e de conservantes. "Sim, nós aqui na *Canta Galo* confeccionamos todos os produtos de forma natural, sem a adição de qualquer tipo de químicos. É algo de que nos orgulhamos e de que os nossos clientes estão já à espera. Temos um padrão de qualidade pelo qual já somos conhecidos", refere José Ribeiro.

### "Seguimos a tradição de grandes confeitarias"

Depois do fecho dos supermercados Gama, bastante conhecidos em Espinho, José Ribeiro decidiu-se por

abrir duas confeitarias. Desde sempre ligado ao ramo, abriu a primeira *Canta Galo*, situada na rua 19, corria o ano de 1992. Passado dois anos, seria a vez da confeitaria da rua 23 abrir portas. Sobre o seu produto, volta a carregar na tecla da qualidade. "Não posso afirmar com 100% de garantia, mas não encontro facilmente outra confeitaria, em Espinho, com a qualidade da nossa. Não digo que não há boas confeitarias, porque seria uma mentira, mas poucas são as que mantêm este padrão de exigência". Este "padrão de exigência" enunciado por José Ribeiro parte, em grande dose, do seguimento da tradição de confecção de algumas das mais reconhecidas confeitarias. "Por exemplo, a confeitaria *Cunha*, do Porto, é um dos exemplos que seguimos. Aliás, um dos nossos pasteleiros vem dessa casa".

### "A fábrica não pára"

Apesar da crise que assola o país, José Ribeiro garante que não tem grandes

razões de queixa. "Falando em números, posso afirmar que, actualmente, estamos a vender cerca de 600 kg de amêndoa, e estou só a falar da amêndoa. Se tivermos em conta que há 12 anos, quando começamos com o fabrico das amêndoas, iniciamos com 20 kg, é um aumento bastante bom", esclarece, acrescentando que "a fábrica, nesta altura, não pára, tal a quantidade de encomendas que recebemos". Por isto, José Ribeiro diz sentir privilégio pela posição que a sua confeitaria ocupa, porque a *Canta Galo* já ultrapassou a cidade que a viu nascer. "Ainda há dias destes, tivemos umas pessoas que vieram directamente de Guimarães por causa da nossa confecção. É um sinal de que o nosso trabalho já passou para lá de Espinho". José Ribeiro acrescentou ainda que grande parte das pessoas que vêm a Espinho, quando procuram uma boa confeitaria, acabam, invariavelmente, por ir ter à *Canta Galo*. "Da mesma forma que, quando vou a algum lado com a minha família e

pergunto a um natural dessa cidade um bom sítio para comer, assim acontece aqui em Espinho com a *Canta Galo*. Porque as pessoas sabem e confiam em nós quando a conversa toca a qualidade". Um bom exemplo de ter a qualidade como princípio foi o reenvio de uma remessa de amêndoas de chocolate para trás, por não corresponder totalmente às exigências da confeitaria. "Nestes pontos, não podemos facilitar, porque temos um nome a manter". Sobre a quantidade de trabalho, José Ribeiro corrobora com a ideia de aumento de actividade na altura pascal: "temos pessoas que já fizeram a encomenda das amêndoas há alguns tempos, porque já sabem que a procura vai ser enorme". Quanto a dados curiosos, José Ribeiro refere um caso singular: "houve uma pessoa que chegou a levar as amêndoas ainda quentes. Tal é a qualidade".

O Maré Viva agradece a colaboração dos gerentes dos estabelecimentos aqui referidos.

## ESPECIAL PÁSCOA - PÁ VELHA

## Procurados pela qualidade e pelo atendimento

Situada na rua 16, a *Pá Velha* é uma das mais antigas e conhecidas casas de Espinho. Pela altura da Páscoa, é um dos sítios com mais afluência de clientes. A qualidade é um princípio, o atendimento uma excelência.

É o atendimento, dizem uns. Ter quem nos trate bem é um pormenor que faz toda a diferença para as grandes superfícies, garante Manuel Gomes de Oliveira, gerente da confeitaria *Pá Velha* e da Casa Vila Real. "Se olharmos para as grandes superfícies, por exemplo, eles podem ter uma maior oferta, mas de certeza que não igualam a nossa disponibilidade ao nível de pessoal. Um atendimento personalizado, com cuidado no trato das pessoas. São con-

dicionantes que nos distinguem". Para além disto, há a qualidade do produto, que é igualmente reconhecido. "Para além da já habitual oferta de regueifa, tradicional desta altura, temos quatro variedades de pão-de-ló, e doces sortidos", refere Manuel Gomes de Oliveira. Para o gerente da *Pá Velha*, a não utilização de produtos compostos é um factor importante: "os nossos clientes, quando vêm cá, já sabem o que os espera, ou seja, produtos de confecção na-

tural e com os melhores ingredientes".

### "A crise está implementada mas a Páscoa é uma altura sempre especial"

Para além do já referido, a *Pá Velha* tem na bombonaria um dos pontos fortes da sua casa. "Continua a haver uma imensa procura de amêndoas e também dos bombons que temos à venda". Manuel Gomes de Oliveira destaca ainda a

venda de produtos de porcelana e de vidro, afirmando que "muitas pessoas as compram para depois enchê-las com os chocolates que compram na nossa casa". Para o gerente da *Pá Velha*, a crise desvanecesse nestas alturas. "A crise está implementada, é um facto indelével mas a Páscoa é uma altura sempre especial, daí que a tradição ultrapasse os momentos menos favoráveis da economia portuguesa", explicou Manuel Gomes de Oliveira. **N.N.**



*Pá Velha*, uma das confeitarias mais procuradas

PUBLICIDADE - OS ANUNCIANTES DESTA PÁGINA DESEJAM-LHE UMA PÁSCOA MUITO FELIZ

**Fábrica Portuguesa de ETIQUETAS, L. da**  
 Rua 20 - Zona Industrial - Apartado 21  
 4502 - ESPINHO CODEX - PORTUGAL  
 Telef. 22 734 15 67 - Telex 27793 FPE P

**QUALIDADE EM ETIQUETAS**

**ETIQUETAS**

EM ROLOS E PLANOS  
 EM PAPÉIS AUTO ADESIVOS COM E SEM RELEVO  
 PARA EMPACOTAMENTO DE CHÁ  
 IMPRESSÃO EM VÁRIAS CORES



**ETIQUETAS PARA COMPANHIAS AÉREAS**

**Finalão**  
*Ana F Inês, Lda.*  
**Cabeleireiras**

*Desejam a todas as Clientes uma Páscoa Feliz*

RUA 16 N.º 752 - TELEF. 227340461 - 4500 ESPINHO

**Fonseca**  
 MODAS • TECIDOS



LINGERIE • CONFECÇÃO

Ruas 19 e 23 - 4500 ESPINHO

**HERMILENA Florista**  
 Arte Bom Gosto

**ORNAMENTAM-SE MESAS E SALÕES PARA BANQUETES, CASAMENTOS, BAPTIZADOS, ETC.**

PRODUÇÃO: Penafiel - Quinta das Flores - Sete Pedras - Telef. 255615055  
 ESPINHO: Loja 1 - Av.º 24 n.º 709 - Telef. 227344233  
 ESPINHO: Loja 2 - Junto à Igreja - Rua 20 n.º 918 - Telef./Fax 227311016  
 PORTO: Foz do Douro - Telef. 226174626

**FARMÁCIA CONCEIÇÃO**

De: Andrade & Ferreira, Ld.ª

DIR. TÉCNICA: Isabel Maria Andrade Ferreira

Rua de S. Tiago, 709 - Telef. 227311482 - Silvalde - Espinho

**Casa das Chaves**  
**F. S. SILVA**

Fazem-se Chaves e consertam-se Fechaduras,  
 Cofres de todos os tipos. Fechaduras de segurança,  
 Chaves por código,  
 Amstragem de Fechaduras

Rua 23 n.º 444 - Tel. 22734 27 35 - 4500 ESPINHO

*Deseja a todas as suas clientes e amigas uma Páscoa Feliz*

**PRIMA SIGNA**  
 vanguardistas da beleza

**Nucha**  
 cabeleireiros

Rua 22 nr. 250 | 4500-369 Espinho  
 Tel. 917 434 420



**ESCOLAS DE CONDUÇÃO**

**Espinho** Rua da Ponte de Anta (EN 109) N.º 190  
 Edif. Monte Lírio - Telef. 22 732 4263

**Santa Maria** Rua do Alecrim, 360 - VERGADA - MOZELOS  
 Telef.: 22 764 2968

**S.M. Arrifana** Av.º 5 de Outubro, 257 (Largo da Igreja)  
 Telef.: 256 824 166 - ARRIFANA

*Todas as categorias de cartas. Veículo especialmente adaptado para deficientes.  
 A única Empresa em toda a zona norte do distrito de Aveiro com Autocarro aprovado para instrução e exames.*

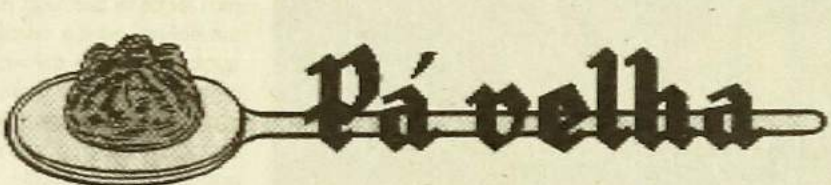

**Pá velha**

*Deseja-lhe Páscoa Feliz!*

VISITE-NOS NO  
 Âng. das ruas 16 e 23 - Telef. 22 733 06 22 - ESPINHO

**A Boa Confeitaria é aquela que oferece qualidade aos seus clientes.  
 A exigência do cliente faz-nos eficientes.**

ESPECIALIDADES  
**REGUEIFA (FOLAR), PÃO-DE-LÓ E BOLO FOLHADO**

**Estores Outeiro** Colocação e Reparação de Estores e Percianas de todos os tipos

**Augusto Pereira do Outeiro**

OFICINA / RESIDÊNCIA  
 R. Pinhal Quinta - ANTA - Tel. 22 734 57 56  
 4500 ESPINHO

**CERQUEIRA FERNANDES**  
**ADVOGADO**

Av. 24 n.º 741 s/D  
 Tel./Fax 22 734 31 29  
 Tel 22 606 21 16 - Fax 22 606 00 85  
 2.º e 4.º das 10h às 17h

**ESCOLA DE CONDUÇÃO**

**COSTA VERDE**

*Deseja uma Páscoa Feliz a todos os seus clientes e amigos*

AS MAIS MODERNAS TECNOLOGIAS DE ENSINO

Equipada com  
**Sala de Código Virtual**

**CARTA DE CONDUÇÃO**

- MOTOCICLOS S/ LIMITE DE CILINDRADA
- LIGEIOS
- PESADOS E PESADOS PASSAGEIROS
- PESADOS COM REBOQUE

**VEÍCULO ESPECIALMENTE ADAPTADO PARA DEFICIENTES**

RUA 16 N.º 1139 - 4500 ESPINHO - TELEFS. 227344010 / 227348523



**DOMINGOS SANTOS**

FOTÓGRAFOS  
 PROFISSIONAIS

Comunhões | Santinhos  
 Capas Exclusivas  
 Santinhos Digitais Personalizados

*Feliz Páscoa*

TEL. 227312638 - FAX 227319126 - RUA 19, 868 - 4500-253 ESPINHO  
 E-MAIL: info@domingossantos.pt - WEB: www.domingossantos.pt

## Filmes da semana

### Dizem por aí...

#### MULTIMEIOS

18 e 19 de Abril de 2006 | 17h e 22h  
(excepto à 2ª Feira)

**Rumor Has It...**, de Rob Reiner

Com: Jennifer Aniston, Kevin Costner, Shirley MaLaine, Mark Ruffalo

EUA. 2005. 96 min. Comédia / Drama / Romance. M/12

Concordou em casar com o namorado, mas está apavorada com a ideia. A sua carreira de jornalista estagnou na página de obituário do New York Times. Agora a sua irmã, Annie, decidiu casar-se com o parceiro de ténis e Sarah vai ter que retornar a Pasadena, Califórnia, para assistir ao enlace e isso significa passar tempo com a sua família...



\* De 9 a 16 de Abril realiza-se no Centro Multimeios o FEST - Festival de Cinema e Vídeo Jovem

## Casanova

#### CASINO

13 a 19 de Abril de 2006 | 15h30 e 21h30

**Casanova**, de Lasse Hålsstrom

com Heath Ledger, Sienna Miller e Jeremy Irons

EUA 2004, 108 m, drama, comédia, romance. M/12

Ele foi o mais notável sedutor do Mundo. Espadachim, mestre do disfarce e muito talentoso, era sabido que nenhuma mulher conseguia resistir ao infalível charme de Casanova. Até agora. Pela primeira vez na vida, Casanova está prestes a encontrar o seu par, a mais bela e fascinante veneziana, Francesca, que fez a única coisa que ele nunca pensou ser possível: Recusou-o.



## FEST

# Festival para lá do cinema

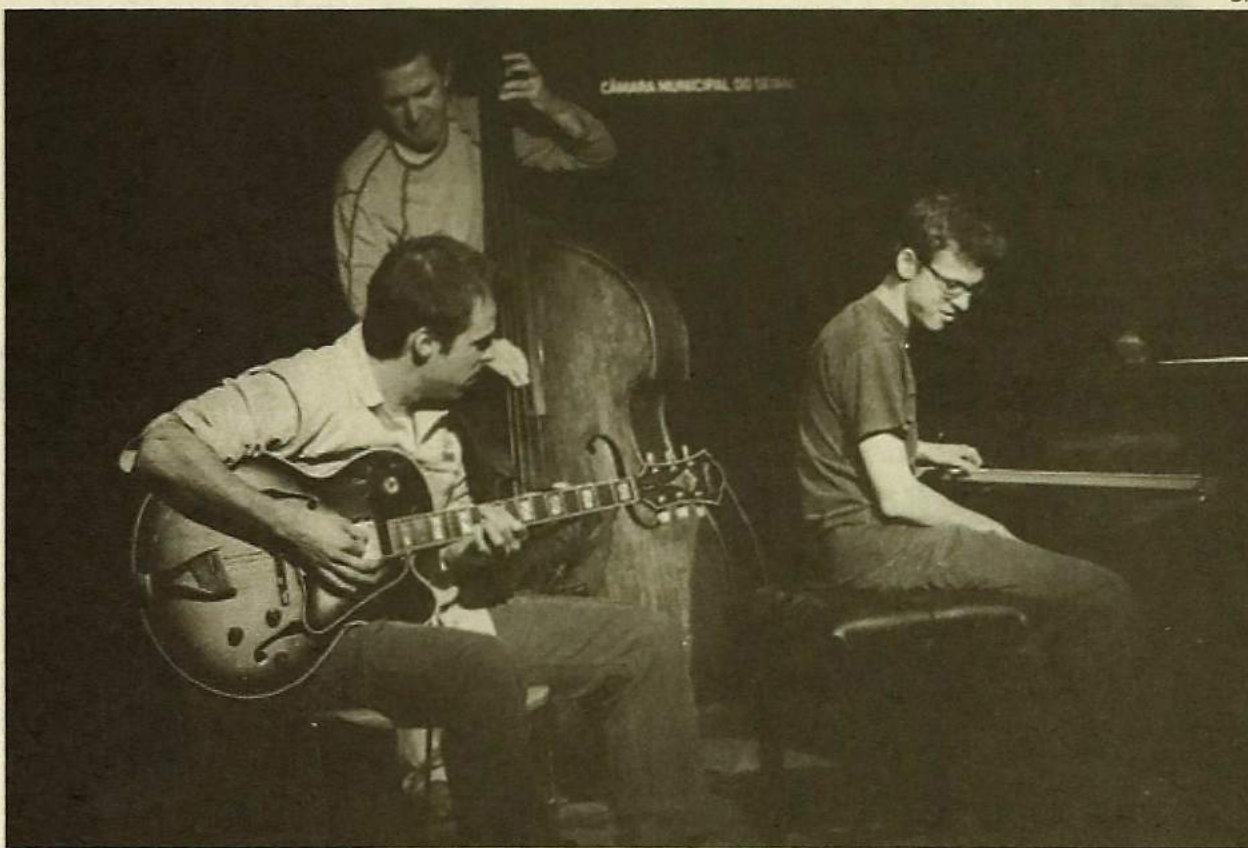

Filipe Melo vem a Espinho num concerto bastante aguardado

Nuno Neves

É um Festival de Cinema, sim, mas não descura a animação dos que vão até ao FEST. Durante a semana, a oferta é muita e variada. Começou no passado dia 10 de Abril, com uma Noite Folk, que contou com música ao vivo. Terça, foi tempo

de voltar aos anos 80. Estes dois eventos tomaram lugar no bar Surf Jah.

Já hoje, quarta-feira, Filipe Melo e João Moreira actuam em Espinho, um concerto de dois dos artistas do jazz nacional que mais tem dado que falar. O concerto será seguido de uma longa noite com a

maratona de cinema Curto Circuito, dedicado a Mathieu Kassovitz. Quinta, o Reggae faz com que o FEST volte ao Surf Jah. A sexta-feira será dedicada ao Rock, com os If Lucy Fell e os Veados com Fome como cabeças de cartazes.

A festa de encerramento, no sábado, estará a

cargo do DJ "Killer" Keller, Fred Huiban de seu nome, que se estreia em Portugal. A actuação está incluída na sua Tour Europeia. No sábado, há ainda a estreia do grupo Banho de Portugalidade, que conta já com uma considerável legião de fãs, e as actuações de Ag100.org e blablaba DJs.

## Agenda

#### Música

##### Porto

**Faust, 1ª parte Dalek**  
Casa da Música  
14 de Abril às 23h

##### Porto

**The Legendary Tigerman**  
Teatro Passos Manuel  
13 de Abril às 23h

##### Santa Maria da Feira

**"Concerto pela Diferença",**  
com Pedro Abrunhosa,  
GNR e EZ Special  
Europarque  
22 de Abril às 22h

#### Exposição

##### Aveiro

**Pinturas e Esculturas de Barreto**  
Galeria Labirinto, IPJ de Aveiro  
De 7 a 28 de Abril

##### São Paio de Oleiros

##### "O 25 de Abril"

Biblioteca Pública  
De 1 a 15 de Abril

#### Multimédia

##### Porto

**RYOJI IKEDA - C4I Project**  
Casa da Música  
15 de Abril às 23h

##### Porto

**People Like Us**  
Casa da Música  
16 de Abril às 22h

#### Poesia

##### Porto

**Quintas de Leitura, por Caixa Geral de Despojos**  
Teatro Campo Alegre  
20 de Abril às 22h

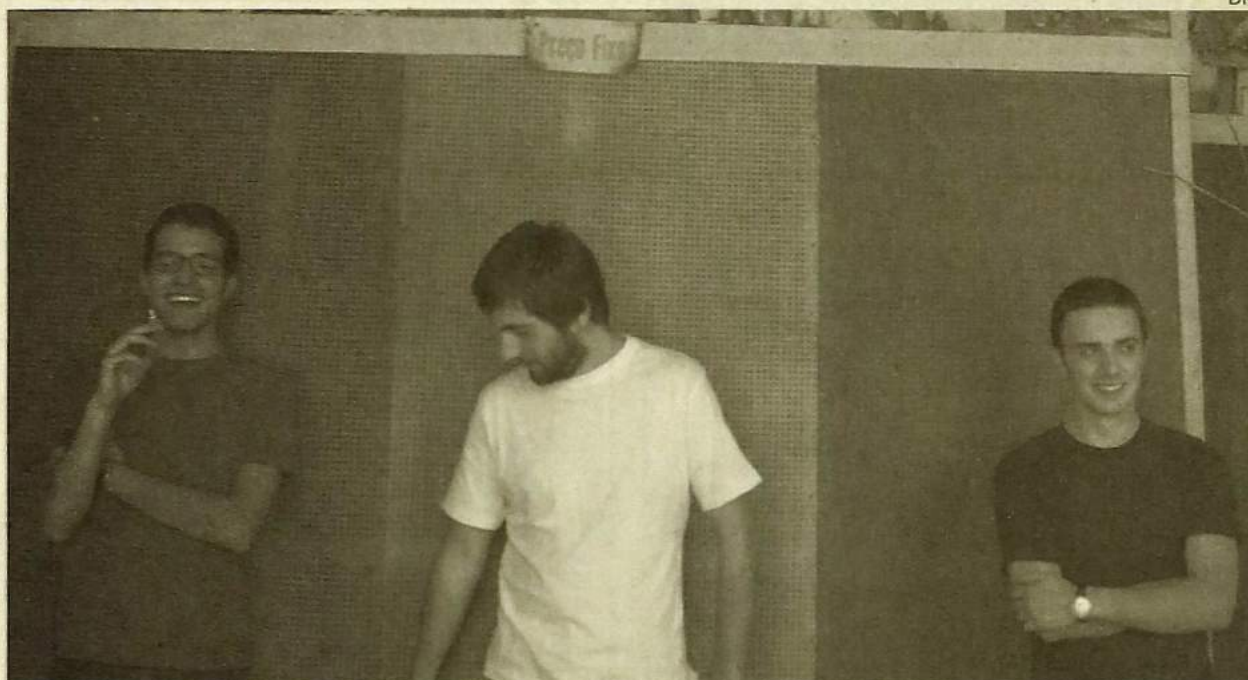

"Veados com Fome" vão ser uma das bandas presentes na noite dedicada ao Rock

## FEST

# Encontro entre estudantes

Para além do cinema e da música, o FEST 2006 faz-se do Encontro de Estudantes de Imagem em Movimento. O encontro consiste numa formação contínua que acontecerá paralelamente ao festival. Workshops, masterclasses, conferências e apresentações vão ser os eventos que preenchem o encontro, o que vai perfazer um, total de 20 acções. As escolas de Portugal que vão participar na co-organização são as seguintes: Universidade Lusófona, Universidade Católica - Escola das Artes, Faculdade de Belas Artes Lisboa, Escola Superior de Teatro e Cinema, Restart, IAT - Universidade Moderna, ETIC, Escola Superior Artística do Porto e a Universidade da Beira Interior. **N.N.**

PUBLICIDADE - OS ANUNCIANTES DESTA PÁGINA DESEJAM-LHE UMA PÁSCOA MUITO FELIZ



**LAVÉLIA**

**LAVANDARIA A SECO**

VESTUÁRIO DE HOMEM E SENHORA - VESTIDOS DE COMUNHÃO E NOIVA - CORTINAS E TAPETES DE ARROIOLOS ENGOMADOS TOALHAS BORDADAS E COLCHAS DE RENDA, ETC.

Rua 19 n.ºs 359 e 370 - Telef. 22 734 12 66 - 4500 ESPINHO

**KING SPORT**

DESDE 1977  
RUA 62 Nº 97 - 4500-364 ESPINHO  
TELEF 22 7343380 - FAX 22 7347006

*A gerência e seus colaboradores, desejam a todos os Clientes e Amigos uma Páscoa Feliz*

**NOVATOS**

DESDE 1994  
RUA 14 Nº 656 - 4500-232 ESPINHO  
TELEF 22 7312978 - FAX 22 7347006

**ESTAMOS ABERTOS AOS SÁBADOS À TARDE**



**MOLDURAS DE ESPINHO**

FAZEMOS MOLDURAS PARA TODO O TIPO DE TRABALHOS \* **SERVIÇO FEITO NA HORA** \*

Rua 8 N.º 933 R/C - Tel. 227320667 - 4500 ESPINHO

**TALHO D'ANTA**

*Licínio Henriques da Silva*

**VENDA DE CARNES DE TODAS AS QUALIDADES**

Rua 32 n.º 619 - Loja A - Anta 4500 ESPINHO    Telef. 227343249 (Resid.) 227343827 (Talho)

**INFOANIM** PC  
MAC  
AMIGA

Publicidade Assistida por Computador, Lda.

COMPUTADORES  
IMPRESSORAS  
ANIMAÇÃO 2D/3D  
MULTIMEDIA



RUA 19 N.º 305 • TELEF. 227312057 • FAX 227312312 • 4500 ESPINHO

**Olímpiada**

Comércio de Material Desportivo

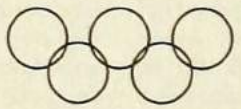

de *António Leitão*

**TUDO PARA DESPORTO**

Rua 18 n.º 639 - Tel. 22 734 58 89 - 4500 ESPINHO

**Ourivesaria  
Relojoaria**

**PINHO**

Rua 14, n.º 687 - Tel. 227342602  
4500 Espinho

**ÓPTICA DE ESPINHO**

ÓPTICA MÉDICA



**INSTITUTO OPTICO**

**TESTE A SUA VISÃO**    Coloque este cartão a 30cm e leia até ao fim. Se não conseguir dirija-se à nossa loja para o ajustarmos a ver melhor. Consulte nos seus exames a laser e retina.

**TESTE GRATUITO**    FILIAL: ÓPTICA DE ESMORIZ AV. 29 DE MARÇO TEL. 256 751070 JUNTO À POLICLINICA

RUA 23 - N.º 836 TEL. 227346717 4500 ESPINHO JUNTO À PSP

**Graciosa**

Churrascaria • Restaurante • Snack-Bar

ESPECIALIDADES NA BRASA  
BIFE CARPINEIRO À GRACIOSA  
BACALHAU ASSADO NA BRASA  
POLVO À LAGAREIRO  
LULAS NA BRASA  
ESPETADA DE MARISCO  
FRANGO NO CHURRASCO  
ENTRECOSTO ASSADO NA BRASA  
COSTELETAS DE VITELA NA BRASA  
ESPETADA DE CARNE CRIOLHA  
ESPETO DE PICANHA FATIADA



Encerrado às 4.ª-feiras

Rua 62 n.ºs 5 e 7 (Largo da Graciosa) • Telef. 22.731.36.15 4500-290 ESPINHO

**Horto de Espinho**

de *Anabela Cristina Belo Zenha*

**Casa Fundada em 1899**

*Deseja a todos os seus clientes uma Páscoa Feliz*

Rua 19 n.º 270 - Telefone 227 340 182  
4500 ESPINHO

**MERCADO PASSY**

NO CENTRO COMERCIAL SOLMAR

Seu lema: é bem servir  
Um mercado ao seu dispor

RUA 19 N.º 855 R/C  
4500 ESPINHO



**SAPATARIA COUTINHO**

CONSERTOS EM CALÇADO E OUTROS ARTIDOS EM COURO

AVENIDA 24 N.º 217 - (frente à Bomba da Shell)

Restaurante **PARAÍSO**

*Manuel Moreira Vieira, Lda.*

**ALMOÇOS - JANTARES**

**ESPECIALIDADES**  
Cozido à portuguesa - Vitela assada - Bacalhau na brasa

Rua 66 n.º 141 - Tel. 22 732 02 44 - 4500 ESPINHO

**SALÃO CABELEIREIRO**

**TERESA PIRES**

**Manicure - Pedicure**

*Teresa Maria Dias Pires*

Rua 14 n.º 1017 - Telef. 227313935 - 4500 ESPINHO

ORQUESTRA LIGEIRA DA BANDA DE MÚSICA DE ESPINHO NO TUCÁTULÁ

# Noite musical animada

No passado sábado, dia 8, a Orquestra Ligeira da Banda de Música de Espinho (OLBE) actuou na Junta da Freguesia, no âmbito das actividades levadas a cabo pelo Tucátulá. Um espectáculo animado que fez o público vibrar ao som de temas bem conhecidos.

Daniela Sá

Apesar de ser dia de clássico entre Sporting e Porto, o auditório da Junta acolheu muitos espectadores. Como referiu o maestro da banda Hélder Tavares, "mesmo com jogo de futebol não são só pais que estão a assistir. Os nossos concertos têm vindo a ter cada vez mais gente." O espectáculo abriu com o tema "Pink Panther" e continuou com outros clássicos como "New York, New York", "Hello Dolly", "Summertime" ou "Rock Around the Clock". Henry Mancini, Jerry Herman, Joe Garland ganharam vida pelas mãos dos cerca de 25 elementos da banda, que usaram o seu talento para interpretar os temas dos mais inspirados compositores.

A OLBE existe desde 1996 e é composta por instrumentos de sopro e percussão, e mais recentemente por uma vocalista que veio imprimir uma nova amplitude ao repertório do grupo. A vocalista interpretou "Summertime" e "Hello Dolly" e o maestro promete mais surpresas para o futuro da banda. Todos juntos formam, assim, um espectáculo harmonioso e cativante do princípio ao fim. Apesar da tenra idade de muitos dos elementos, Hélder Tavares encara este factor como uma mais valia. "A média de idades da banda é muito baixa. Temos gente muito nova que vai passando pelas escolas da Academia de Es-



A OLBE tem uma cara nova, a vocalista

pinho, o que possibilita uma maior abertura em termos musicais e de recepção de inova-

ções." Inovar é, aliás a palavra de ordem da orquestra ligeira. Hélder Tavares considera

que a OLBE tem uma dinâmica muito própria: "Nós procuramos coisas novas e não nos

limitamos a fazer o repertório da banda filarmónica. A banda tem de deixar de ser identificada com a banda da romaria, pois também sabemos fazer outras coisas".

A Orquestra Ligeira aposta em temas animados, fazendo uma viagem aos anos 50 e interpretando temas bem conhecidos: "A razão pela qual existe esta formação tem a ver com a natureza da própria banda que pretende ser animada e divertida", explicou Hélder Tavares. "Fazemos coisas completamente diferentes, muito na base do improvisado e da brincadeira, respeitando os temas originais. Dá-nos muito gozo fazer este tipo de repertório, diferente do que estamos habituados a ouvir numa or-

questra filarmónica." A OLBE quer ainda aventurar-se por outros terrenos: "Vamos fazer um pequeno desvio no programa. Vamos dedicar-nos mais ao jazz do que propriamente à adaptação de temas conhecidos, de bandas sonoras, como fizemos no espectáculo de hoje. O nosso objectivo é ir de encontro a um estilo de uma orquestra big band", disse o maestro.

No final, o público pediu mais e a banda, dirigida animadamente pelo maestro Hélder Tavares e acompanhada pela voz vibrante da vocalista, fez as delícias do público interpretando uma última vez o tema "Hello Dolly". Uma noite que provou que as bandas... ainda estão na moda.

## OLBE NA JUNTA DE FREGUESIA Música e cor

Este foi o primeiro espectáculo da OLBE depois da morte de Francisco Gomes de Castro, uma figura que muito contribuiu para o crescimento da Banda. O maestro Hélder Bastos quis no início prestar a sua homenagem, relembando alguns dos momentos da vida de esforço e dedicação de Gomes de Castro.

Mas apesar deste momento sério e mais solene, o espírito da banda é de alegria e boa-disposição. Um dos aspectos curiosos na banda é que a contrastar com o vestuário sóbrio característico (o fato e vestido preto) estiveram gravatas e écharps vermelhas vivas, azuis claras, verdes, laranjas... O colorido do vestuário deu um tom ainda mais animado à noite e representa bem aquilo que a OLBE pretende ser: uma lufada de ar fresco nas bandas clássicas de música.

## CONCERTO DE PÁSCOA NA IGREJA MATRIZ

# OCE celebra a Quaresma

"O redescoberto interesse pela música sacra tem dotado o país de novos instrumentos, cantores e maestros mas, sobretudo, tem trazido às igrejas e às salas de concerto um público particularmente interessado. A esse convívio entre o artístico e o espiritual, mutuamente benéfico, associa-se uma verdadeira experiência de partilha e de contemplação".

Foi com esta certeza que a Orquestra Clássica de Espinho (OCE) se associou à ideia do Curso de Música da Escola das Artes da Universidade Católica Portuguesa de levar às pessoas, nesta época pascal, um projecto musical inovador, no que diz respeito ao repertório e à forma como é apresentado, assim como a toda a dinâmica que envolve o modo de trabalho dos participantes.

Um projecto que levou centenas de pessoas à Igreja Matriz de Espinho na tarde do fim de semana da Quaresma. Em dia de ramos, foram muitos os que não quiseram perder mais esta magnífica actuação da OCE, que, desta vez, se fez acompanhar da soprano Eduarda Maia, do barítono António Salgado, assim como do Coro Misto do Ensemble, da Universidade Católica, que apresentou cerca de 35 elementos, do Coro de S. João da Madeira e do coro alemão Heinrich Schütz Ensemble, perfazendo um total de cerca de 100 coralistas.

### Notas de arte e espiritualidade

A Igreja Matriz recebeu, então, um concerto de grandes dimensões com um coro de câmara, um coro misto e um ensemble instrumental, "cujos elementos dispõem de uma preparação técnica e artística sólidas, e se orientam pelas mesmas motivações e interesses que marcaram a origem do agrupamento. Assim, como resposta às preocupações musicológicas e estéticas do grupo, cada apresentação contará sempre com uma proposta estilística baseada no reconhecimento das fontes, investigação e, porque não, um pouco de ousadia".

Depois de um concerto idêntico, no dia anterior, na Igreja Nossa Senhora da Conceição, no Porto, o maestro Cesário Costa dirigiu este grupo de quase 200 pessoas ao som do Requiem,

op. 9, de Maurice Durufé, obra emblemática composta num período-chave da Música Sacra do século passado, que marca uma ruptura com a tradição operática e um renovado regresso do Canto Gregoriano.

Mais uma vez, o público, que regularmente acompanha as actuações da Orquestra Clássica de Espinho, deixou-se levar ao som destes fabulosos artistas que, cada vez com mais força, gravam o nome da OCE no mais alto nível da música clássica em Portugal. **C.B.**





**JUNTA DE FREGUESIA  
DE GUETIM**



**A Junta de Freguesia  
de Guetim  
deseja a todos os  
guetinenses  
uma Santa e Feliz Páscoa**



**JUNTA DE FREGUESIA  
DE PARAMOS**



**A Junta de Freguesia  
de Paramos  
deseja a todos os  
paramenses  
uma Santa e Feliz Páscoa**



**JUNTA DE FREGUESIA  
DE SILVALDE**



**A Junta de Freguesia  
de Silvalde  
deseja a todos os  
silvaldenses  
uma Santa e Feliz Páscoa**



**JUNTA DE FREGUESIA  
DE ANTA**



**A Junta de Freguesia  
de Anta  
deseja a todos os  
antenses  
uma Santa e Feliz Páscoa**

PUBLICIDADE - OS ANUNCIANTES DESTA PÁGINA DESEJAM-LHE UMA PÁScoa MUITO FELIZ



**JUNTA DE FREGUESIA  
DE ESPINHO**



A Junta de Freguesia  
de Espinho  
deseja a todos os  
espinhenses  
uma Santa e Feliz Páscoa

páscoa feliz



**Um Meio de Publicidade, Ida.**

local: 35 797 4500  
fax: 22 731 91 35  
móvel: 91 812 69 04  
e-mail: ummeio@clix.pt

**MaréViva**  
A INFORMAÇÃO QUE CONTA



A direcção, redacção e todos os  
colaboradores desejam-lhe uma  
Santa e Feliz Páscoa.

**FILINTO MOTA** NOVO STAND EXPOSIÇÃO  
- ESPINHO -

FILINTO MOTA dá mais um passo importante na aproximação aos seus clientes.

Com a abertura deste novo espaço de exposição de viaturas, vamos poder oferecer, também em Espinho, um serviço de confiança, com mais de 70 anos no mercado.

Visite-nos, temos uma lembrança para si.



FILINTO MOTA, SUCRS., S.A. - ESPINHO  
Avenida 24, n.º 225 • 4500 Espinho  
Tel./Fax: 227 327 253  
www.filintomota.pt



PUBLICIDADE - OS ANUNCIANTES DESTA PÁGINA DESEJAM-LHE UMA PÁScoa MUITO FELIZ



**VillaSol**  
ILÍDIO PAIVA - ENERGIAS RENOVÁVEIS, LDA.



FOGÕES DE SALA • RECUPERADORES DE CALOR • AQUECIMENTO CENTRAL • ENERGIA SOLAR

RUA 19 N.º 1257 ESPINHO - TELEF. 227313471 (FRENTE AO FORNO DE ESPINHO)

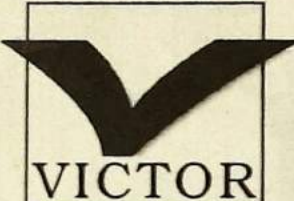

**VICTOR**  
OURIVESARIA

único representante para o concelho de Espinho dos Relógios Omega

*Ouro & Jóias*



OMEGA agente oficial

Rua 23, n.º 349 | Tel/Fax: 22 734 09 31  
4500 ESPINHO

Victor Luís Torres Vieira

MOBILIÁRIO, ARTIGOS DE DECORAÇÃO E CORTINAS



**proposta**

- Rosenthal Studioline
- Alessi
- Stelton
- Salvati
- Rosle
- Legnoart
- Mesa
- Nason
- Nuno Fritz
- RSVP

LISTAS DE CASAMENTO  
PROJECTOS DE DECORAÇÃO

Rua 18 n.º 622 - 4500 ESPINHO - Telef. 22 7320009 - Fax 22 7314875

**RESTAURANTE MARRETA**  
*de Pedro Silva Lopes*

Caldeirada e Cataplanas de Peixe  
Cataplanas de Tamboril  
Açorda e Arroz de Marisco

ACEITAM-SE ENCOMENDAS PARA FORA

Rua 2 N.º 1355/1361 • Tel. 227340091  
4500 ESPINHO • PORTUGAL

**CENTRAL DE FERRAGENS DE ESPINHO, LDA.**

Utilidades domésticas - Ferragens - Ferramentas - Camping Gás  
Ag. Black & Decker - Ag. Peugeot - Ag. Silk - Ag. Máquinas Relva Flandria

O MAIOR SORTIDO EM FERRAGENS DECORATIVAS

Rua 12 n.º 618 - Telef. 22 734 30 45 / 22 734 2882 - Fax 22 734 30 45  
4500 ESPINHO



**Restaurante ACTUAL, LDA.**  
Almoços - Jantares

Serviço de Catering ao domicílio

Especialidades: Tripas à portuguesa - Bacalhau na brasa - Arroz de marisco

ANTA - ESPINHO - Tel. 227345729

**CONFETARIA CHARLLIE**

RUA 22 E 11 - TEL. 22 734 64 56

A CONFETARIA QUE OFERECE A MELHOR CONFIANÇA

**PAPELARIA D'AVENIDA**

Agente Totoloto e Totobola  
Jornais e Revistas

AV. 8 - TELEF./FAX 227 345 116 - 4500 ESPINHO

BOUTIQUE

**Olinda**

PRONTO A VESTIR PARA

**Homem - Senhora Criança**

Rua 31, 366 - Telef. 22 734 6012  
4500 ESPINHO

**PRIMOR**

CAFÉ • PASTELARIA



de  
Albertina França e Carlos França

RUA 19 N.º 883 • TELEF. 227342305 • 4500 ESPINHO



**OURIVESARIA Confiança**  
1890



ESPINHO - Rua 19 (Parte de Cima)

Faz parte da história de Espinho

Rua 19 • Telef.: 22 734 03 69 • www.ourivesariaconfianca.com

**Papelaria Azul**

- Livros
- Material Escolar
- Valores Selados
- Revistas
- Brinquedos
- Material de Escritório

Rua 19 n.º 825 - Telef. 227343313 - 4500 ESPINHO

**ASTRÓLOGO PROF. SIDY**

Consultas em ESPINHO

25 anos de experiência  
Pagamento depois do resultado positivo

Competente, resolve todos os problemas com poderes absolutos de magia, conhecedor de segredos e casos de magia negra ou branca.  
Resolve problemas com rapidez, o máximo de 7 dias. Não há vida sem problemas, não há problemas sem solução. Especializado em Astrologia e Espiritualismo, poderá ajudar-vos a obter soluções. O sucesso no seu futuro depende da sua decisão, todo o homem pode ser enfeitado fica preso a si e a fazer tudo o que você quiser, poderá obter o domínio absoluto sobre qualquer pessoa amada!  
Decide pelo melhor: Unir familiares, amor, saúde, negócios, prender e desviar, afastar ou aproximar pessoas amadas, tratar com êxito impotência sexual, doenças espirituais, alcoolismo, com forte talismãs, maus olhares e invejas, no máximo de 24 horas. Sorte no Euro-milhões e muito mais. Considerado um dos melhores profissionais em Portugal.

Contacte: Professor SIDY  
Rua Golf - N.º 1929 - R/C. Silvalde - 4500 Espinho  
Tel. 227 328 276 | Tlm. 913 443 427 | Tlm. 969 835 621  
Consultas todos os dias das 08:00 às 21:00h



FEST

# Cinema jovem regressa a Espinho

Centenas de pessoas estiveram presentes na sessão inaugural do festival para assistir ao regresso de Demi Moore. Filipe Pereira enaltece o crescimento que o FEST registou em três anos de vida, mas avisa que a juventude e a cultura necessitam de mais apoios.

Daniel Brandão

A terceira edição do Festival de Cinema e Vídeo Jovem (FEST) abriu oficialmente as portas ao público no passado domingo. Apesar de a lotação da Sala Tempus não ter esgotado, centenas de pessoas de várias gerações fizeram questão de deixar o conforto do lar para serem os primeiros a presenciar a sessão inaugural do festival. Em cartaz esteve "Half Light", película de produção germano-britânica, que marca o regresso de Demi Moore ao grande ecrã. Filipe Pereira, director do FEST, congratulou-se, não só pelo facto de o número de obras inscritas a concurso ter ultrapassado largamente as previsões mais optimistas, mas também pelo interesse demonstrado por parte dos jovens realizadores e espectadores ter chegado aos quatro cantos do mundo. "1100 obras apresentadas a concurso era o número apontado, o qual alguns consideravam como sendo demasiado ambicioso. No entanto, o que é facto é que excedemos essas previsões, tendo recebido 1385 candidaturas, das quais 124 foram escolhidas para serem apresentadas a nível com-

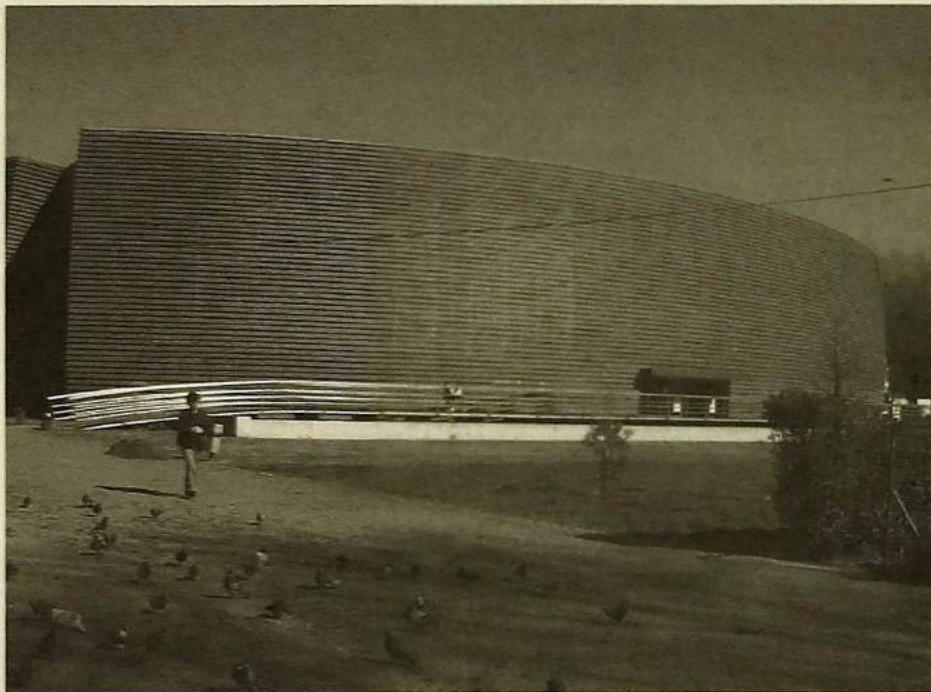

Centro Multimeios acolhe mais uma vez o Festival de Cinema e Vídeo Jovem

petitivo [a que se juntam nove ante-estreias]. E esse interesse toma particular relevância, tendo em conta que limitamos a idade máxima de cada realizador a 30 anos de idade", referiu o responsável máximo pelo certame, lembrando ainda que o nome do festival conseguiu chegar "aos cinco continentes; a países tão longínquos e variados como o Uzbequistão, o Sri Lanka, a Ho-

landa ou o Brasil"

## Festival a três dimensões

Esta foi a expressão escolhida por Filipe Pereira para caracterizar o FEST. O motivo é simples: "este não é só um festival de cinema, temos um plano pré-concebido e sabemos exactamente o que queremos fazer no ano seguinte".

Para este ano uma das grandes apostas da organização é a realização do 2º Encontro de Estudantes de Imagem em Movimento, que terá lugar até amanhã, o único evento do género a realizar-se em Portugal, no qual participam alunos de todas as escolas de cinema do país. Para Filipe Pereira este é um motivo de satisfação, uma vez que "é a primeira vez que se conse-

guiu reunir um consenso entre escolas de cinema e muitos não acreditavam que as conseguíssemos reunir". O encontro propõe 20 acções de formação entre workshops, masterclasses, conferências e apresentações versando sobre todas as vertentes ligadas à sétima arte, ministrados, entre outros, pelo realizador António Pedro Vasconcelos, o argumentista Pedro Baptista ou o director de fotografia Mark Rutledge. Apenas o realizador norte-americano William Kaufman foi obrigado a cancelar a sua participação no encontro, já que se prepara para iniciar a rodagem de um novo filme. Curiosamente, será exibido hoje pelas 23h00 na sala Tempus "The Prodigy", filme da sua autoria, que conta a história de um criminoso de rua escolhido para ser o sucessor de um lendário assassino. Concertos, noites temáticas e DJ's são outras das propostas oferecidas como forma de proporcionar um forte convívio entre todos os participantes.

## "Somos quase uma agência de viagens"

Para além da vertente óbvia do FEST, o cinema, a

apresentação do evento passa também, como refere o seu director, pelo turismo cultural e pelo entretenimento. "70 pessoas vêm a Espinho durante esta semana para participar no festival, pagando o seu próprio alojamento e alimentação. E não vêm só do território nacional, mas também do estrangeiro, de países como Letónia, Suécia, Holanda ou Espanha. É caso para dizer que somos quase uma agência de viagens", gracejou, lembrando ainda que "é importante saber receber estas pessoas, mostrar-lhes a cidade e fazê-las sentirem-se bem para que possam voltar no futuro". "Para além disso, o nosso trabalho não se esgota nesta semana. O FEST mantém-se vivo para além da cerimónia de encerramento com o nosso próprio programa na SIC Radical", para além dos projectos de intercâmbio com festivais de Hannover, Irlanda e Itália, nos quais serão exibidos os melhores filmes portugueses. Por entre os agradecimentos às diversas instituições e distribuidoras "que acreditaram em nós", Filipe Pereira deixa ainda um alerta: "é necessário suportar a juventude e a cultura, começando a pensar estrategicamente."

TUCÁTULÁ 2006: "UM INSTRUMENTO, UM BAILARINO"

# Juntar o som e o movimento

Sara Fidalgo

O espectáculo "Um Instrumento, um Bailarino", da autoria de Margarida Ferreira, encheu a Junta de Freguesia de Espinho na passada sexta-feira dia 7 de Abril. Procurando aliar "à arte da dança as artes da música e do canto", esta proposta primou pela originalidade e boa interpretação dos artistas.

Esperando que as portas abrissem, o público concentrou-se no átrio e, entre dois dedos de conversa, eis que se começa a ouvir o som de um contrabaixo. Logo se abriu alas e se gerou silêncio para assistir à performance individual da bailarina Catarina Vasconcelos e do instrumentista Jorge Letra.

Esta actuação foi interrompida pelos sons ritmados de

uma caixa de percussão, vindos da zona de exposições no andar superior do edifício. O público dirigiu-se assim ao primeiro andar do edifício da Junta, onde Carolina Freire uniu humor, dança e ritmo aos sons fortes que Armando Cunha ia extraíndo da caixa de percussão onde estava sentado.

Finda a performance de Carolina Freire o palco seguinte foi, já no andar subterrâneo, mais precisamente no foyer, sendo a vez de Sofia Dias dançar interagir com os acordes de Miguel Oliveira. Finalmente, quem ali se encontrava foi conduzido para dentro do auditório, sendo surpreendido por Eva Ramirez e Freddy Rodriguez, ao piano, no meio de um decor muito simples que emulava a ambiência de uma sala de ensaios de dança, com to-

alhas vermelhas e várias garrafas de água, agrupadas em jeito de pequenos elementos cénicos, para já não falar da barra de exercícios. Os artistas estavam todos vestidos de preto e iam entrando em cena cada um na sua vez ou todos ao mesmo tempo, criando momentos multidisciplinares muito criativos e com direito a alguma improvisação. Além do som dos instrumentos, as bailarinas puderam ainda contar com a voz de Margarida Ferreira que, apesar de estar nervosa como confessou ao MV, cantou algumas músicas por si escolhidas.

## Sala de estudos multidisciplinar

A ideia do espectáculo foi criar uma autêntica sala de es-

tudo de várias artes, em que cada vez que soasse um instrumento, fosse ele o contrabaixo, a guitarra, o piano ou os instrumentos de percussão, a bailarina que lhe estivesse associada tinha que entrar em cena. Como explicou Margarida Ferreira, "a ideia essencial é criar uma interacção entre músicos e bailarinos, obtendo uma interdependência entre eles. O bailarino é convidado a personificar o instrumento que lhe corresponde (...) e o imprevisível está sempre a acontecer".

No final o público aplaudiu entusiasticamente e Margarida Ferreira era uma artista muito satisfeita com o resultado da sua criação: "Estava com algum receio porque o projecto é muito diferente e estava com medo que as pessoas não aderissem ou que não perce-

bessem o que se queria transmitir porque no fundo a ideia era que tudo isto parecesse exactamente uma sala de estudo fechada aos olhos do público. Aí explica-se o à vontade dos bailarinos em palco, o usar as toalhas, o beber água, a cumplicidade entre eles".

Margarida Ferreira elogia o trabalho de improvisação quer de bailarinos quer dos músicos porque todo o espectáculo acabou por ser uma surpresa até mesmo para a própria autora: "Houve muito trabalho dos bailarinos e muita improvisação. A última parte é totalmente responsávelidade das bailarinas. Escolhi uma música divertida, com um bom ritmo e foi um final para elas brincarem umas com as outras, divertirem-se e mostrarem às pessoas o que é que acontece

durante um processo de criação. É sempre uma surpresa para mim mas foi muito bom porque se criaram situações muito engraçadas. São quatro pessoas no mesmo espaço e não conseguem fazer tudo o que querem então brincam com isso, empurram-se, imitam-se umas às outras e vão criando situações muito cómicas".

Apesar das dificuldades, incluindo o facto de não ter sido simples juntar nove pessoas muitas vezes para ensaiar, Margarida Ferreira acabou a noite com "um calorzinho cá dentro", como disse ao MV. "Foi um projecto muito difícil porque só nos juntamos os nove umas três ou quatro vezes e ensaiar era complicado mas chegar agora ao fim e sentir a reacção das pessoas foi muito gratificante".

PUBLICIDADE - OS ANUNCIANTES DESTA PÁGINA DESEJAM-LHE UMA PÁScoa MUITO FELIZ

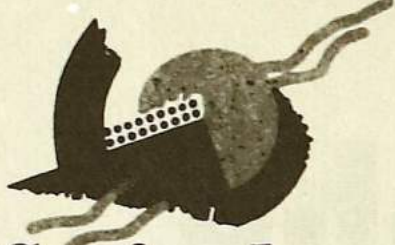

**Socipedros**  
COMÉRCIO DE PRODUTOS ALIMENTARES, LDA.

IMPORTADOR EXCLUSIVO



LUGAR DE BARROS • 4500 SILVALDE - ESPINHO  
TELEFS. 227342997/227312038 • FAX 227312039

**tomate**  
RISTORANTE ITALIANO

PIZZARIA

RUA 19, 1359 TEL. 227 312 963  
4500 ESPINHO

**Via 12**  
moda

nova colecção  
Primavera / Verão  
2006

rua 12, 580 - Espinho

**Casa Romeu Oculista Vitó**

*Páscoa Feliz*

**MULTIOPTICAS**

LOJA 1 - ESPINHO - Rua 19 nº 242 \* Tel. 227343056 \* Fax 227319644  
LOJA 2 - ESPINHO - Rua 21 nº 278 - CASINHA DO CAMPO (Decoração - Utilidades do Lar) \* Tel 227310130 \* Fax 227319644  
LOJA 3 - ALBERGARIA-A-VELHA - Rua 25 de Abril (junto às piscinas) Tel./Fax 234 52 52 32

Duas casas para o Bem Servir desde 1937

**Casinha do Campo**  
Decoração e artigos para brindes de Natal  
Agente Oficial dos Relógios da Boa Reguladora e Seiko  
Rua 21 Nº 278 - 4500-267 ESPINHO - Tel.: 227 310 130

Loja 1: ESPINHO  
Rua 19 nº 242 - Tel. 227 343 056  
Fax 227 319 644

Loja 3:  
CASINHA DO CAMPO

*Competência  
Honestidade  
Bom Gosto*

Deseja a todos os seus Clientes e amigos  
**Páscoa Feliz**

GRUPO LOJAS ROMEU VITÓ

PASTELARIA - SALÃO DE CHÁ

**ALMONTE, LDA.**

...a tranquilidade dos seus momentos de lazer...

ESPECIALIDADES  
FRANCESINHAS - CACHORROS ESPECIAIS - HAMBURGERS  
PASTELARIA VARIADA

Rua 14 N.º 965 - Telef. 227345225 - 4500 Espinho



A FAMILIAR DE ESPINHO  
Associação Mutualista  
Fundada em 25 Fev. 1894

*Os Órgãos Sociais desta Instituição Deseja aos seus Associados e Familiares uma Páscoa Feliz*



Dr.ª Patrícia Flôr de Pinho  
(Directora Clínica)

*Deseja uma Páscoa Feliz*

Rua 26 n.º 259 - 4500-163 Espinho  
Tel. | Fax: 227 328 240 - Urgências: 933 669 303  
E-mail: vetespinho@vetespinho.com  
Web: www.vetespinho.com

**ROPICANA**  
CONFISITARIA • CAFÉ • SNACK-BAR

AGENTE AUTORIZADO

**totobola totoloto**

**LOTARIA INSTANTÂNEA**

**EDP**

**S.M.A.S.**



RUA 19, 815 - ESPINHO  
TEL. 227344915

LOUÇAS SANITÁRIAS • AZULEJOS • TIJOLEIRAS  
MÓVEIS WC. • RESGUARDOS BANHEIRA

**ARMANDO ESTEVES DE SOUSA REIS, LDA.**  
materiais de construção

Agente:  
DYRUP  
MARILINA

TEL. 227340248 - FAX 227314502  
RUA 18 N.º 835 - 4500 ESPINHO



**OFICINA DE PICHELARIA**

**António Faustino**

Rua 62 N.º 619  
Tlm.: 96 673 61 16  
Tel. 22 732 80 79

**temperos**  
RESTAURANTE

227 329 009

Rua 43, nº 288 (ângulo Rua do Golfe)  
4500-801 ESPINHO - Telef. 22 732 90 09

*Esposa* **BELA**

Enxovais para Noivas  
Comunhões . Lingerie  
Interiores para Homem

RUA 12 N.º 589 - TELEF. 227330922 - 4500 ESPINHO

*Lady L*

Moda Senhora - Homem  
Noivos . Cerimónia

RUA 19 N.º 318 - TELEF. 227330920 - 4500 ESPINHO

*Celeste Caprichosa*  
CABELEIREIROS, LDA.

Cabeleireiro; Esteticista; Massagsta; Manicure;  
Pedicure e Extensões em cabelo natural

*Deseja a todos os Clientes e Amigas  
uma Páscoa Feliz*

Rua 14 nº 726 r/c - 4500 ESPINHO - Tel. 22 734 12 77 - Fax 22 7343807

CAMPEONATO NACIONAL DA 2.ª DIVISÃO (SÉRIE B)

# Maldita intranquilidade

Filipe Freixo

Os dados estatísticos do adversário faziam prever um jogo sem grandes complicações para o Sporting de Espinho – o Pedras Rubras só tinha conquistado cinco pontos na condição de visitante – e o remate de Magano à barra, logo aos 6', fez alimentar ainda mais essas expectativas nas hostes espinhenses. No entanto, o psicológico dos pupilos de Vítor Pereira não permitiu que o jogo fosse tranquilo. No início, os "tigres" até foram donos e senhores do jogo e estavam constantemente a pôr em sobressalto a defesa do Pedras Rubras, mas o que é certo é que não conseguiram criar ocasiões para

**RESULTADOS 26ª JORNADA**

Sp. Espinho 2 - 1 P. Rubras  
 Pontassolense 2 - 0 Marítimo B  
 Sanjoanense 1 - 2 Paredes  
 FC Porto B 2 - 2 Fiães  
 Aliados Lordelo 1 - 1 Esmoriz  
 Infesta 2 - 1 Rib. Brava  
 Folgosa: Dragões Sandinenses e Lousada

**CLASSIFICAÇÃO**

	J	V	E	D	P
Sp. Espinho	23	11	10	2	43
Lousada	22	12	5	5	41
Dragões Sandinenses	22	10	6	6	36
Paredes	23	10	5	8	35
Infesta	23	9	7	7	34
Ribeira Brava	23	8	8	7	32
Esmoriz	23	8	7	8	31
Marítimo B	23	9	3	11	30
Pontassolense	22	9	2	11	29
FC Porto B	22	7	7	8	28
Aliados Lordelo	22	6	7	9	25
Fiães	23	5	9	9	24
Pedras Rubras	23	7	3	13	24
Sanjoanense	22	4	7	11	19

**PRÓXIMA JORNADA**  
27ª - 15/04/2006

Marítimo B - Dragões Sandinenses  
 Paredes - Pontassolense  
 Lousada - Sanjoanense  
 Esmoriz - FC Porto B  
 Ribeira Brava - Aliados Lordelo  
 Pedras Rubras - Infesta  
 Folgosa: Sp. Espinho e Fiães



Carlos André foi determinante para a vitória

marcar – ou eram os remates que batiam em alguém e não chegavam ou os cruzamentos que nunca chegavam ao destino certo. Assim sendo, os pupilos de Vítor Pereira começaram a revelar uma intranquilidade própria desta fase do campeonato. Por sua vez, a turma forasteira veio apostada em jogar em contra-ataque, tentando apanhar o adversário desprevenido. Com um Espinho sem calma para desenvolver ataques com pés e cabeça e com um P. Rubras preocupado essencialmente em jogar no erro do adversário, a partida entrou numa fase entediante. Nas bancadas até se esqueceu o desafio por uns instantes e alguns adeptos passa-

ram a falar do Sporting-Porto do dia anterior.

**Condenados a sofrer**

Para a etapa complementar, Vítor Pereira tirou Magano e fez entrar Carlos André. Assim, o Espinho ganhou mais velocidade e profundidade no ataque – passou

a haver dois homens bem abertos nas alas. A aposta do técnico "tigre" foi recompensada logo aos 48', com Carlos André a ganhar um penálti. Apesar do lance deixar muitas dúvidas, André Cunha lá abriu o marcador. Estava feito o que muito dizem ser o mais difícil, ou seja, o primeiro golo. Esperava-se então mais tranquilidade do lado espinhense, mas... em vez de pausarem o jogo e atacarem organizadamente, havia era a preocupação de fazer as jogadas o mais rápido possível. Na direita e na esquerda, foi rara a vez em que o extremo e o lateral, que subia em apoio ao ataque, conseguiram fazer o dois contra um. Mesmo assim, os da casa iam controlando o adversário, que só depois dos 70' arriscou qualquer coisa. E foi exactamente num lance em que o P. Rubras estava balanceado para o ataque, que Carlos Manuel, com calma e classe, conseguiu fazer o 2-0. "Está feito", foi o que mais se ouviu na bancada. Mas não estava. Esta época, o adepto do Espinho parece estar condenado a sofrer os jogos em casa. Aos 81', os forasteiros reduziram e, até ao final, quem esteve perto do golo até foi o Espinho mas, sempre que o P. Rubras atacava, tremia-se na bancada.

Mando o benefício da dúvida no lance do penálti, a equipa de arbitragem fez um trabalho positivo.

**DECLARAÇÕES**

"A única coisa que gostei neste jogo foi o resultado. Não fomos a equipa que costumamos ser".

Vítor Pereira, treinador do Sp. Espinho

"Fomos prejudicados pela equipa de arbitragem e, por isso, saímos derrotados deste jogo".

José Paulo, treinador do Pedras Rubras

**VÍTOR PEREIRA**

## "Acredito no valor da minha equipa"

Na próxima jornada, o Sp. Espinho está de folga. Depois vêm três finais na luta pelo primeiro lugar. A equipa está preparada? Parar nesta altura é bom ou mau? São dúvidas que Vítor Pereira nos esclareceu.

Arquivo

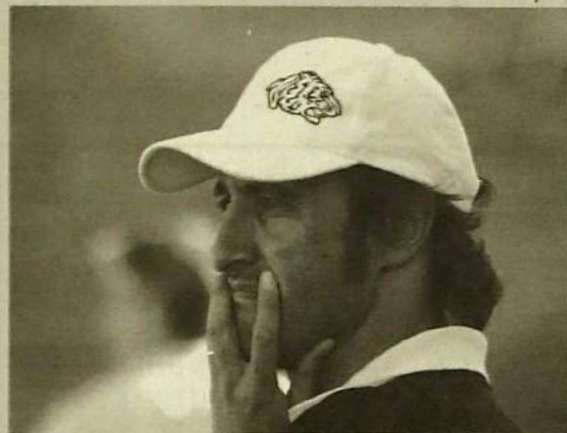

Parar significa perder ritmo competitivo, mas por vezes descansar serve para assentar ideias. Benéfico ou prejudicial estar de folga nesta altura do campeonato?

Dá para ver a questão pelos dois lados. Prejudicial porque perdemos ritmo competitivo e gostamos é de estar sempre em competição. Benéfico porque temos alguns jogadores que estão a necessitar de parar para recuperar de lesões. Esta paragem pode também servir para, como disse, assentar ideias. No último jogo relevamos alguma intranquilidade, fruto da perda do primeiro lugar e da viagem cansativa à Madeira.

No que resta jogar do campeonato, teoricamente o Lousada tem um calendário mais complicado...

Não sei se é bem assim. As equipas que lutam pela manutenção são as mais complicadas de defrontar nas fases finais dos campeonatos. Ainda este fim-de-semana tivemos a prova disso mesmo com o Pedras Rubras, que jogou no limite. Nós vamos ter pela frente o Infesta que já tem o seu campeonato feito, mas depois recebemos o Aliados de Lordelo. Esse jogo vai ser decisivo para nós, mas também para eles. Para a última jornada, espero que o FC Porto B consiga garantir até lá os pontos necessários para a manutenção.

Tem se falado muito que a maior força do Lousada está nos jogos fora das quatro linhas. Acredita nisso?

Apesar de se falar muito disso, são coisas que não se podem afirmar com certeza, isto porque são fruto do ouvir falar e não de provas concretas. O que se fala, e já ouço isso há muito tempo, é que o Lousada não está a olhar a meios para conseguir subir. É um clube com dinheiro e que quer muito a subida. No entanto, acredito no valor da minha equipa, por isso estou convicto que vamos lutar até ao fim pelo primeiro lugar. **F.F.**

**CURIOSIDADES**

## Castigo cumprido

No jogo com o Pedras Rubras, Vítor Pereira cumpriu o segundo jogo de castigo. O técnico do Sp. Espinho apanhou 15 dias de castigo após o jogo com o Fiães. Tal como aconteceu na Madeira, no desafio do último domingo, Neves foi o substituto de Vítor Pereira no banco de suplentes. Neves não faz parte do quadro técnico do Sp. Espinho, mas como o adjunto Filipe Pereira não tem credenciais para ser inscrito na ficha de jogo como técnico principal, durante duas semanas Vítor Pereira teve mais um elemento a ajudá-lo. A comunicação entre os dois foi fácil neste jogo, já que Vítor Pereira viu o jogo na cabine de som do estádio. Quem estava nessa parte da bancada até ajudou Vítor Pereira a falar com Neves. **F.F.**

## Bicicletas no relvado

Em alguns jogos do Sp. Espinho esta época, durante o intervalo, as escolhinhas de futebol do clube subiram ao relvado. No desafio com o P. Rubras, não houve bolas a rodar, mas sim rodas. Trocando por miúdos, foram oferecidas duas bicicletas às duas primeiras pessoas que completaram a caderneta de cromos do Sporting de Espinho e o clube fez questão de as entregar sobre o testemunho de todos que estavam no estádio. É justo! **F.F.**

## Torneio de Velhas Guardas

No próximo dia 17, segunda-feira de Páscoa, o Estádio Comendador Manuel de Oliveira Violas recebe o já tradicional Torneio de Páscoa das velhas guardas. Este ano, juntam-se ao Sporting de Espinho o FC Porto e o Sporting de Braga. Os portistas marcaram presença nas duas anteriores edições do evento, mas os bracarenenses estreiam-se este ano. Serão disputados três jogos que terão duração de 45 minutos. As hostes serão abertas, às 15h00, pelo Sp. Espinho e FC Porto. Uma hora depois, Porto e Braga medem forças. Para as 17h00 está agendado o início do último jogo do torneio (Sp. Braga-Sp. Espinho). **F.F.**

PUBLICIDADE - OS ANUNCIANTES DESTA PÁGINA DESEJAM-LHE UMA PÁScoa MUITO FELIZ



**REAMPAGO  
AUTOMÓVEIS**

NOVOS E USADOS

Gerência de:  
*António Santos*



RUA 19 N.º 1910/20 - 4500 ESPINHO

TEL. / FAX 227320883  
TELEM. 967002589

*Café e Confeitaria*

**PALMEIRA** 

*Deseja a todos os seus estimados clientes  
uma Páscoa Feliz, e lembra que nesta quadra festiva  
tem especialidades de Pão de Ló, Pão de Ló de Ovar  
e Requeifa Doce*

RUA 22 N.º 285 - TELEF. 227313030 - ESPINHO

**TECNICOZI**  
COZINHAS E EQUIPAMENTOS, LDA.

Rua 16 N.º 974 - 4500-806 ESPINHO  
Telef. 227341954 - Tlm. 917269030

**LOLI-BIJU**

ALBERTO TAVARES **MODAS**

PRONTO-A-VESTIR PARA HOMEM E SENHORA

Rua 19 n.º 230 - Tel. 227343711 - 4500 ESPINHO

**Romy**

cabeleireiro

esteticista - massagista - manicure e pedicure

Rua 31, 330 - 4500 ESPINHO  
Tel. 22 732 19 95



**POLICLÍNICA CENTRAL  
DE ESPINHO, LDA.**

**ESPECIALIDADES**

ALERGOLOGIA RESPIRATÓRIA	MEDICINA FÍSICA E DE REABILITAÇÃO
ANÁLISES CLÍNICAS	NEUROLOGIA
ANESTESIOLOGIA	OBSTETRÍCIA
CARDIOLOGIA	OFTALMOLOGIA
CIRURGIA	ORIENTAÇÃO PROFISSIONAL
CIRURGIA PLÁSTICA	ORTOPEDIA
DERMATOLOGIA	OTORRINOLARINGOLOGIA
ECOGRAFIA	PEDIATRIA
ENDOCRINOLOGIA E NUTRIÇÃO	PNEUMOLOGIA
GINECOLOGIA	PSICOLOGIA
GASTROENTEROLOGIA	PSIQUIATRIA
ESTOMATOLOGIA	RADIOLOGIA
MEDICINA INTERNA	UROLOGIA

- POLISSONOGRAMA (Doença do Sono)
- PEDOPSIKOLOGIA
- SOS - SERVIÇO MÉDICO NOCTURNO
- ENFERMAGEM
- MEDICINA DENTÁRIA

CONSULTÓRIOS:  
RUA 33 N.º 408 - RUA 16 N.º 1143 - RUA 14 N.º 437

MARCAÇÕES DE CONSULTAS E ENTREGAS DE EXAMES:  
RUA 33 N.º 408

FISIOTERAPIA:  
TELEF. 22 7330060

TELEFS. 227330640 a 227330649  
FAX 22 7314001  
4500 ESPINHO

**RUI  
ABRANTES**

**ADVOGADO**

Rua 18 N.º 582 - 1.º Esq.º  
Sala 3 - Telef. 227343811  
ESPINHO

**JUSTINO  
GODINHO**

**LABORATÓRIO  
DE PRÓTESE DENTÁRIA**

Rua 25 n.º 253 - Tel. 227340475  
4500 ESPINHO

**Quer**

VENDER, COMPRAR, ALUGAR  
PROCURA/OFERECE  
EMPREGO

Anúncie já no **MV**

**Teresa  
Vieira**

**ADVOGADA**

Rua 18 n.º 582-2.º D  
Salas 3 e 4 - Espinho  
Tel. 227347514 - Fax 227348640



**VENHA CONHECER  
AS CONDIÇÕES  
QUE TEMOS PARA SI!**

SEDE - PORTO • AGÊNCIAS - PORTO e GRIJÓ  
ESCOLAS - PORTO, GONDOMAR, GAIA, SANTO TIRSO e  
ESPINHO (RUA 19 N.º 448 - TELS. 227340848 / 227345955)

**Manuel Lima**

**OURO - JÓIAS**

FABRICANTE OURO E JÓIAS  
COMPRA DE OURO USADO  
CONSERTOS

Tmv.: 936 424 050  
Rua 10 n.º 755 - ESPINHO



**INFANTÁRIO JARDIM DE INFÂNCIA**

**COSTA VERDE**

Creche  
Pré Escola gratuita

DESEJA A TODOS OS SEUS AMIGUINHOS E RESTANTE FAMÍLIA UMA PÁScoa FELIZ

Rua 18, n.º 1145 - 4500 Espinho • Tel. 227330610 • Fax 227312895 • E-mail: [infantario.costa.verde@clix.pt](mailto:infantario.costa.verde@clix.pt)

**A.T.L.**



"Maré Viva - 1428 - 13/04/2006" - 1.ª publicação)

## DIRECÇÃO-GERAL DOS IMPOSTOS DE AVEIRO

### SERVIÇO DE FINANÇAS DE ESPINHO

#### ANÚNCIO

#### PROCESSO DE EXECUÇÃO FISCAL Nº 0078/2004/01015621 e apensos

DANIEL FERREIRA DIAS, Chefe do Serviço de Finanças de Espinho.

Faz saber que, nos termos do nº 2 do artigo 239º e n.1 do artigo 242º do Código de Procedimento e Processo Tributário (CPPT), por este Serviço de Finanças correm éditos de 20 (vinte) dias, contados da data da publicação deste anúncio, citando os credores desconhecidos e os sucessores dos credores preferentes, cujos créditos gozem de garantia real sobre os bens penhorados, para, nos termos do nº 1 do artigo 240º do CPPT e nº 1 do artigo 250º do Código do Processo Civil (CPC), reclamarem os seus créditos no prazo de 15 (quinze) dias, findos que sejam os dos éditos, acrescidos da dilação prevista no nº3 do artº 252-A do C.P.Civil, (30 dias), no processo de execução fiscal acima identificado, instaurado por dívidas de IRS e IVA, no valor de 28 944,49 euros, em que é executado António Félix de Almeida e esposa Maria de Fátima Ferreira da Rocha, nif's 172 271 100 e 143 277 839, com residência/sede em, Av. 24 nº 871- 4º Esq. Espinho.

Mais faz saber que, nos termos do nº1 do artigo 244º do CPPT, vai realizar-se no dia 18 do mês de Maio de 2006, pelas 10 horas neste Serviço de Finanças sito à Rua 26 nº 605 - Espinho, a venda por meio de proposta em carta fechada, nos termos do artigo 248º e seguintes do CPPT, dos bens abaixo designados penhorados

à(ao) referida(o) executada(o) no processo supra.

#### DESIGNAÇÃO DOS BENS PENHORADOS

Verba única

Fracção autónoma, designada pela letra H, do prédio em regime de propriedade horizontal, sito na avenida 24 nº 871 em Espinho, correspondendo a referida fracção a uma habitação com 4 assoalhadas, cozinha, WC, despensa, terraço e um lugar demarcado na cave para apracamento de uma viatura, inscrito na matriz predial urbana da freguesia de Espinho sob o artigo 3926-Fracção H e descrito na Conservatória do Registo Predial de Espinho, sob o número 00892/231293.tem o valor patrimonial de 61 200,00 euros. Foi atribuído o valor de 160 000,00 euros. (4º andar, recuado, esquerdo)

O valor base para venda é de 112 000,00 euros o correspondente a 70% do valor atribuído na penhora, não sendo consideradas as propostas de valor inferior.

É fiel depositário dos bens penhorados o Sr. António Félix de Almeida, residente em Av. 24 nº 871- 4º Esq. Espinho, que os mostrará para que possam ser vistos e examinados nas condições referidas no artigo 891º do Código do processo Civil (CPC).

A abertura das propostas far-se-á no dia e hora aci-

ma referidos, pelo que, as mesmas terão de dar entrada neste Serviço de Finanças até àquela hora e dia. Os envelopes com as propostas, devem ser fechados, contendo no canto superior esquerdo o nº do processo a que se referem. Serão apenas aceites as propostas que, para além de indicarem o bem a que se referem e o preço oferecido, estejam assinadas e identifiquem os proponentes mediante junção de fotocópias do bilhete de identidade e do número fiscal de contribuinte ou de pessoa colectiva.

Se no acto da venda, o preço mais elevado for oferecido por mais de um proponente, abrir-se-á logo, se estiverem presentes, licitação entre eles, salvo se declararem que pretendem adquirir o bem em compropriedade. Estando presente só um dos proponentes do maior preço, pode este cobrir a proposta dos outros, se ausentes ou não pretendem licitar proceder-se-á a sorteio.

Sobre o valor da transmissão acrescerá, IMT e Imposto de selo à taxa legal.

No acto da venda deverá ser depositado a totalidade do preço oferecido, ou, a quantia mínima de 1/3, devendo a parte restante ser depositada no prazo de 15 dias, conforme nos termos da alínea d) do artigo 256º do CPPT.

*Serviço de Finanças de Espinho,  
aos 17 dias do mês de Março do ano de 2006*

O Chefe do Serviço de Finanças,  
**Daniel Ferreira Dias**

O Escrivão,  
**José Manuel Rodrigues**

"Maré Viva - 1428 - 13/04/2006" - 1.ª publicação)

## Tribunal Judicial de Espinho

### 1.º Juízo

**Processo: 658/2002 - Execução Ordinária**  
**N/Referência: 1015794 - Data: 24-01-2006**  
**Exequente: Artirene - Fábrica de Malhas, Ldª e outro(s)...**  
**Fiel Depositário: Joaquim Manuel Mendes Helena**

Correm éditos de 20 dias para citação dos credores desconhecidos que gozem de garantia real sobre os bens penhorados ao(s) executando(s) abaixo indicados, para reclamarem o pagamento dos respectivos créditos pelo produto de tais bens, no prazo de 15 dias, findo o dos créditos, que se começará a contar da segunda e última publicação do presente anúncio.

#### **Bens Penhorados:**

TIPO DE BEM: Bem Móvel

Descrição: 15 pares de sapatos de vela para homem, em estado novo

PENHORADO EM : 04-07-2005 16:00:00, AVALIADO

EM 300,00 euros

PENHORADO A:

EXECUTADO: Casas Helena - Confecções e Supermercados, Ld. Documentos de Identificação: NIF - 503207772. Endereço: Estrada S. Luís, 70 A/B, 8000 Faro

TIPO DE BEM: Bem Móvel

Descrição: 16 pares de sapatilhas para homem de marca "Brooks".

PENHORADO EM: 04-07-2005 16:00:00, avaliado em 300,00 euros

PENHORADO A:

EXECUTADO: Casas Helena - Confecções e Supermer-

cados, Ld. Documentos de Identificação: NIF - 503207772. Endereço: Estrada S. Luís, 70 A/B, 8000 Faro

TIPO DE BEM: Bem Móvel

Descrição: 500 pares de sapatos para homem de diversas cores e modelos em estado novo.

PENHORADO EM: 04-07-2005 16:00:00, avaliado em 15.000,00 euros

PENHORADO A:

EXECUTADO: Casas Helena - Confecções e Supermercados, Ld. Documentos de Identificação: NIF - 503207772. Endereço: Estrada S. Luís, 70 A/B, 8000 Faro

O Juiz de Direito,

**Dr. Nuno Marcelo de Nóbrega dos Santos de Freitas Araújo**

O Oficial de Justiça,  
**Maria Julieta Almeida**

VOLEIBOL - SPORTING DE ESPINHO COM VISTA AO TÍTULO NACIONAL

# Factor casa é o primeiro grande argumento

*Pelo segundo ano consecutivo, Rui Pedro conseguiu levar o voleibol do Sporting de Espinho à fase final do campeonato nacional. Se, para um adepto menos conhecedor da situação, esse é, à partida, um dado adquirido, a verdade é que foram muitas as dificuldades por que o clube passou nos últimos tempos. União é provavelmente a palavra de ordem e uma razão muito forte para acreditar que o título, que há tanto tem escapado aos tigres, pode ser uma realidade.*

Cláudia Brandão

"Em termos de orçamento, o Sporting de Espinho não era uma equipa para apostar no título", referiu Rui Pedro. No entanto, o que é certo é que os "tigres" estão na final da A1 e agora estão à espera de qual será o seu adversário (na hora do fecho desta edição ainda não era conhecida a decisão da Federação Portuguesa de Voleibol).

Qualquer que seja o opositor, depois de eliminar o Esmoriz, a equipa do Sp. Espinho está com os níveis de confiança quase no máximo e o título é um objectivo (totalmente) claro

portância" agora que se discute o vencedor da A1. "É um feito que acho que é de registar, tanto mais que o Sporting de Espinho é uma equipa que se identifica bastante com esta cidade porque apenas dois jogadores, o Estivo e o Kibinho, não são de Espinho. Hoje em dia, numa equipa de alta competição é muito raro acontecer uma coisa destas" afirmou convicto que a Cidade se identifica com a sua equipa. E concluiu: "Acho que se conseguiu juntar aqui um factor muito importante, falo da mística que este clube tem e a força do grupo no sentido de conseguir alcançar o primeiro lugar contra equi-

que ainda precisa de mais uma ou duas semanas para estar a 100 por cento", afirmou o técnico. Por outro lado, "o Sporting de Espinho, e não só, pode vir a ser prejudicado no sentido que com esta paragem, vamos ter apenas três, quatro dias de recuperação entre cada jogo. O Sporting de Espinho não é uma equipa que se preparou para essa falta de dias para recuperar, preparou-se para uma competição, que logo no sorteio inicial, definia que os jogos eram ao sábado, e só o último a uma terça-feira. Vamos sentir dificuldades porque não temos muitas soluções. Temos alguns jogadores já com alguma idade, que precisam de recuperar bem e, portanto, isso vai criar-nos algumas dificuldades na recuperação". O técnico dos tigres admite que não tem preferências quanto ao adversário do Sporting de Espinho, mas adianta que tem um "disabor" com o Benfica causado pela derrota na final da época passada, por isso não se importava de encontrar os encarnados para se poder "vingar". Rui Pedro também não esquece a derrota na final da Taça de Portugal desta época: "Podíamos ter feito mais nesse jogo e a prova disso é que esta época já vencemos, categoricamente, o Benfica no campeonato".

Também no que concerne a preferências sobre o adversário, Miguel Maia, aquele que muitos chamam o melhor jogador português, afirma que o Sp. Espinho tem é que pensar em si: "Só temos é que pensar em nós próprios e tentar trabalhar da melhor forma para podermos

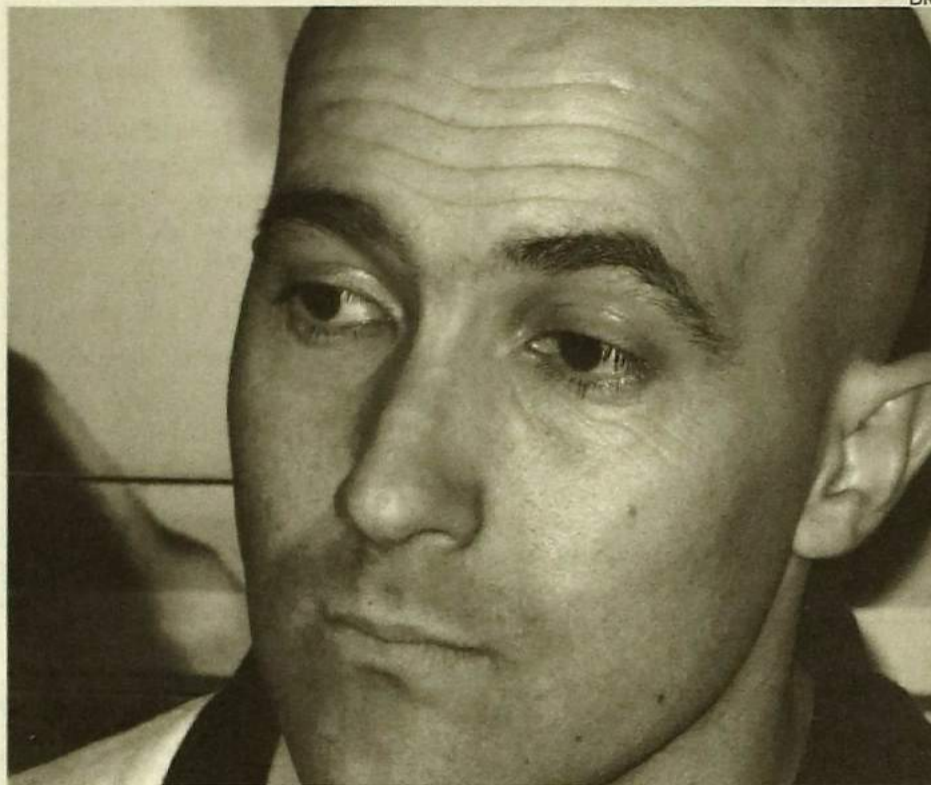

Rui Torres, treinador dos tigres

dar uma boa resposta na fase final", garantiu o distribuidor dos tigres.

## Argumentos com história

Quando questionados sobre quais os argumentos que o Sporting de Espinho tem face a qualquer um dos adversários, treinador e jogador são unânimes num ponto: "Os adeptos". Rui Pedro classifica o público espinhense como "fantástico". "O nosso pavilhão é mítico. Neste piso, o Sporting de Espinho já teve muitos títulos nacionais. É à custa deste pavilhão que somos um clube histórico", referiu

o treinador "tigre".

No entanto, o público e o ambiente que se pode viver no Joaquim Moreira da Costa Júnior, apenas podem ajudar. Quem faz pontos são os jogadores. Assim sendo, Rui Pedro deixou de frisar que tem à sua disposição jogadores que "fazem a diferença". "A prova disso é que, quando foi escolhido o seis ideal pelos treinadores, o Miguel Maia e o Sandro Correia foram escolhidos por todos. São dois argumentos de peso que temos à nossa disposição. Depois também há que contar com os jogadores mais novos, como o Kibinho, ou o Costa", frisou o treinador "alvi-negro".

O capitão da equipa, José Pedrosa realça que a equipa do Espinho "consegue reagir nos momentos maus e nunca se dá por vencida". "Ainda contra o Esmoriz se viu isso. Estivemos a perder e conseguimos dar a volta. A característica do Espinho, e toda a gente sabe, é que nunca nos damos por derrotados", acrescentou um dos mais experientes jogadores do plantel espinhense.

Com estas e outras características, contra Benfica ou Guimarães, esperemos que o Sporting de Espinho mostre o seu verdadeiro brilho e volte a sagrar-se campeão nacional.

Força Espinho!

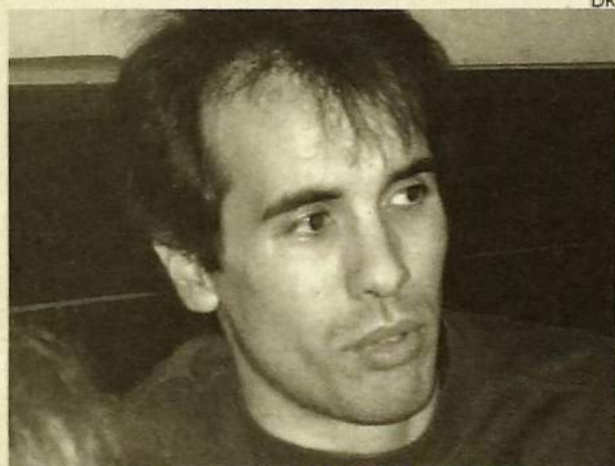

O capitão do SCE, José Pedrosa



Miguel Maia, distribuidor da equipa

e um prémio por tudo o que a equipa conseguiu ultrapassar no decorrer desta época.

Rui Pedro é um treinador totalmente satisfeito com o que a sua equipa fez até aqui: "Durante o campeonato, surpreendemos um pouco, superámos as nossas expectativas iniciais e conseguimos ficar em primeiro lugar na fase regular, ou seja, melhor que no ano passado", disse-nos. Para o treinador do Sporting de Espinho, o factor casa é de "grande im-

pas que, teoricamente, seriam mais fortes".

## Paragem benéfica e prejudicial

O impasse entre Guimarães e Benfica levou a que o campeonato sofresse uma paragem. Para Rui Pedro, esta pausa tanto pode ser benéfica, como prejudicial. "Benéfica porque, neste momento, estamos a recuperar um dos nossos melhores jogadores que é o Sandro Correia,

## EXPERIÊNCIA E JUVENTUDE

# Receita Mágica

Muito se falou ao longo da época acerca da constituição da equipa do Espinho. Jogadores já com alguma idade para a prática de uma modalidade de alta competição, assim como outros bastante novos e com pouca experiência na A1, fizeram pensar que seria difícil criar uma equipa coesa e capaz de dar resposta aos desafios que a história do clube no voleibol acarreta. Contrariando esta visão, Rui Pedro afirma que esta é "uma receita mágica". "Temos jogadores com grande experiência, que podem ensinar aos mais novos como e ultrapassam momentos de depressão, momentos de dificuldade maior. E, por outro lado, temos a juventude, que significa energia, vontade de trabalhar em contraste com os mais velhos que vemos, muitas vezes, já com alguma saturação de muitos anos de voleibol", afirmou Rui Pedro. **C.B.**

## DERROTAR O MARÍTIMO

# "Momento decisivo da época"

Um dos maiores contratempos por que a equipa do Sporting de Espinho passou até chegar à fase final do campeonato foi a lesão de Sandro Correia que, para além de ser o melhor pontuador da equipa, é também o melhor da A1. "Foi o maior susto que tivemos", classifica o treinador. "A lesão do Sandro veio numa altura má, mas conseguimos contorná-la apesar da grande dificuldade. Estávamos com um cenário mesmo negro e a prova disso são os festejos que nós fizemos ao derrotar o Marítimo, porque sabíamos que estávamos a viver um momento bastante conturbado, de grandes dificuldades, mas que tínhamos conseguido ultrapassar. Isso, para mim, foi o momento decisivo da época", confessou Rui Pedro. **C.B.**

## DIVERSOS



## Assembleia Municipal de Espinho

### Edital

#### Sessão Pública do dia 25 de Abril de 2006

Maria da Graça Ribeiro de Sousa Guedes, Presidente da Assembleia Municipal de Espinho;

Faz público, de acordo com a Lei n.º 169/99, de 18 de Setembro e em conformidade com o Regimento Interno, que no próximo dia 25 de Abril de 2006, realizar-se-á nos Paços do Município, pelas 11.00 horas, uma sessão Extraordinária desta Assembleia, quer versará a seguinte ordem de trabalhos:

#### Ponto Único - Comemoração do 25 de Abril.

Para constar se publica este e outros de igual teor, que vão ser afixados nos lugares do estilo do Município.

Espinho, 5 de Abril de 2006.

A presidente da Assembleia Municipal,  
**Prof. Doutora Maria da Graça Ribeiro de Sousa Guedes**



## Assembleia Municipal de Espinho

### Edital

#### 2ª Sessão Ordinária do ano de 2006

Maria da Graça Ribeiro de Sousa Guedes, Presidente da Assembleia Municipal de Espinho;

Faz público, de acordo com a Lei n.º 169/99, de 18 de Setembro, com as alterações introduzidas pela Lei n.º 5-A/2002, de 11 de Janeiro, que a 2ª Sessão Ordinária de 2006, se inicia no próximo dia 27 de Abril, nos Paços do Município, pelas 21.30 horas.

Sem prejuízo do que vier a ser estabelecido na Ordem do Dia, conforme as regras contempladas no artigo 87º da referida Lei, bem como no n.º 2 do artigo 24º do Regimento da Assembleia Municipal, está prevista a inclusão dos seguintes assuntos:

**a) - APRECIAR E VOTAR OS DOCUMENTOS DE PRESTAÇÃO DE CONTAS, REFERENTES AO ANO DE 2005;**

**b) - APRECIAR A INFORMAÇÃO ESCRITA DO PRESIDENTE DA CÂMARA ACERCA DA ACTIVIDADE MUNICIPAL;**

**c) - APROVAR AS ACTAS N.ºS. 26 A 32/2005 e 1 a 4/2006.**

Para constar se publica este e outros de igual teor, que vão ser afixados nos lugares do estilo do Município.

Espinho, 5 de Abril de 2006.

A Presidente da Assembleia Municipal,  
**Prof. Doutora Maria da Graça Ribeiro de Sousa Guedes**

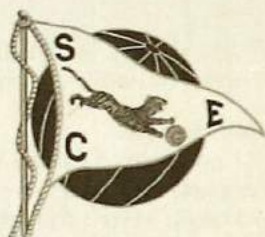

## Sporting Clube de Espinho

### Assembleia Geral

### Convocatória

Maria da Graça Ribeiro de Sousa Guedes, Presidente da Assembleia Geral do Sporting de Espinho, nos termos consignados nos n.º 2 do Artigo 50º e alínea b) do Artigo 54º, convoca os associados para uma reunião Ordinária da Assembleia Geral, que se realizará no próximo dia 26 de Abril de 2006, pelas 20h30, no Salão Nobre do Clube (José Almeida, Jó), com a seguinte ordem de trabalhos:

#### 1 - Eleição dos órgãos Sociais do Clube, para o triénio 2006/2009

Se à hora marcada para o início da sessão não se encontrar a maioria absoluta dos sócios, a Assembleia Geral funcionará em segunda convocatória, uma hora após com os sócios que estiverem presentes (Artº 58º).

Só poderão participar na Assembleia Geral os associados com as quotas em dia.

Espinho, 10 de Abril de 2006

A Presidente da Assembleia Geral  
**Prof. Doutora Maria da Graça Ribeiro de Sousa Guedes**



## JÚLIO PINHEIRO DE OLIVEIRA

### AGRADECIMENTO MISSA DE 7º DIA

Seus filhos, nora, genro, netos e restante família vêm, por este meio, agradecer às pessoas que tomaram parte no funeral do seu ente querido e na missa do 7.º dia ou que de outro modo se associaram à sua dor.

Espinho, 13 de Abril de 2006

*Albertino de Oliveira Pinheiro  
Cidália Maria Pinheiro de Oliveira Lourenço  
Conchita Gutiérrez Díez  
Armando Ramos Ferreira Lourenço*

*Dr. Alberto José Gutiérrez Pinheiro  
Dr. Fernando Jorge Gutiérrez Pinheiro  
Dr. Paulo Alexandre de Oliveira Lourenço*

FUNERÁRIA NOSSA SENHORA DA AJUDA - SANCEBAS & LUÍS ALVES - RUA 20 N.º 887 - TELEF. 227345129 - 4500 ESPINHO

## PUBLICIDADE

### Publicações das Finanças e Tribunal

Por lapso, na primeira publicação dos anúncios do Tribunal Judicial de Espinho (processo: 658/2002 - Execução Ordinária) e da Direcção-Geral dos Impostos de Aveiro, Serviço de Finanças de Espinho (Processo de Execução Fiscal n.º 0078/2004/01015621 e aspenos), os mesmos saíram com incorrecções na descrição dos referidos processos. Pelo lapso, o MV apresenta desculpas aos interessados. J.L.



I GALA DE BOXE DO SPORTING CLUBE DE ESPINHO

# Muito público e um Vítor Sá demolidor

Filipe Freixo

Habitado a receber jogos de voleibol, futsal e andebol, o pavilhão do Sporting de Espinho viveu, no passado domingo, uma noite diferente. As bolas foram trocadas por luvas, a rede e as balizas por um ringue e o jogo colectivo pelo individual. Resumindo, o Pavilhão Joaquim Moreira da Costa Júnior recebeu combates de boxe, naquela que foi a I Gala do Sporting Clube de Espinho. A secção foi reactivada – já tinha existido nos primeiros anos de existência do clube – em Fevereiro último e cedo se reparou que os seus responsáveis a queriam dinâmica e uma caixa de surpresas no que concerne a eventos. E pelo que se viu no domingo, as gentes da Cidade até gostam de boxe. Muitas eram as dúvidas sobre como seria a afluência de público... Muito boa, pode-se dizer agora – o pavilhão esteve cheio.

Esse mesmo público manifestou-se contra o atraso com que se iniciou a Gala, mas enquanto os combates não se iniciaram não faltou música no pavilhão para ir animando os presentes. Como mandam as regras da boa educação, quem primeiro subiu ao ringue foram as senhoras. Um combate de exibição (Joana Santos X Sara Ferreira)

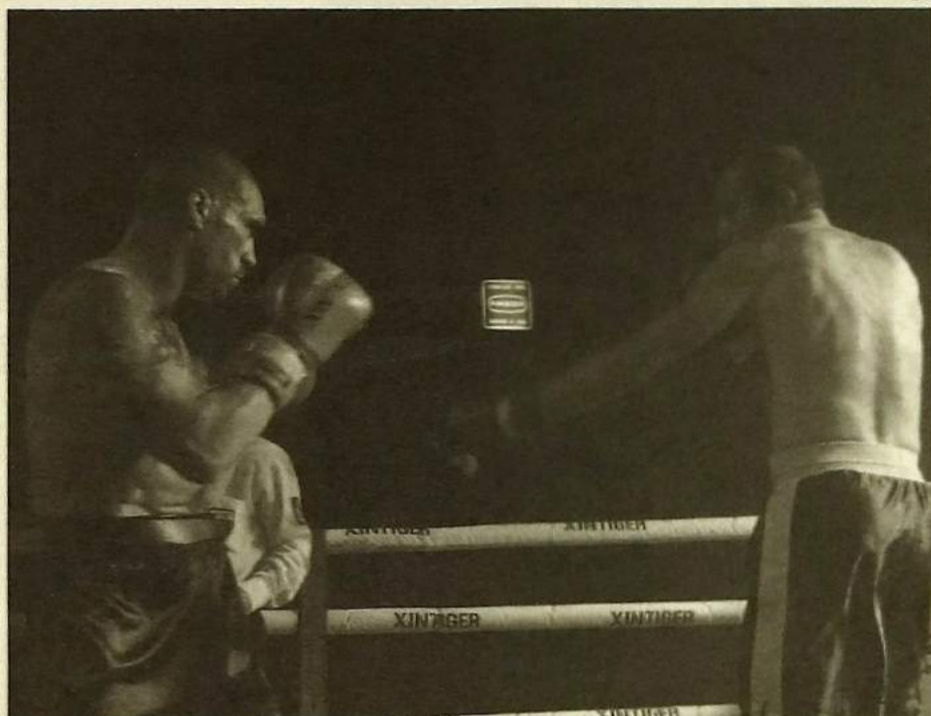

Combate entre Vítor Sá e Igor Lazkano foi a grande atracção da noite

que não despertou grande interesse e acabou com um empate. O 2º combate foi bem mais emotivo, sendo que Hugo Cardinal bateu aos pontos Cristiano Sá. O duelo que se seguiu após Jorge Pereira a Kosopim Sacha, que quando estavam a passar pela habitual fase de estudo mútuo, foram obrigados a parar porque a estrutura do ringue estava a ceder. Algo que acontece, mas que foi resolvido sem grandes demoras pela organização. Recomeçado o combate, Sacha dominou e acabou por vencer aos pontos.

O 4º combate trouxe o único KO da noite. Fernando Oliveira não deu nenhuma veleidade a Ricardo Rodrigues, controlando o adversário desde o primeiro instante. Terminado este duelo, as luvas foram postas de lado por uns momentos, isto para serem apresentados oficialmente os atletas do Sporting Clube de Espinho. Orientados por Vítor Sá, estes pugilistas prometem dignificar o nome do clube e do seu treinador.

## O melhor da noite

De volta aos combates, subiram ao ringue Jaime Jeinhina e Bruno Real. O equilíbrio foi tanto que se registou um empate. De seguida, entrou-se na parte mais competitiva da gala. Um combate neo-profissional e, para a acabar a noite em beleza, um combate profissional onde marcava presença o espinhense Vítor Sá. No neo-profissional Igor Sappa e Luís Gonçalves, pugilistas da categoria de 91kg, mediram forças, sendo que o português dominou por completo o combate. No 3º round, Sappa foi autenticamente massacrado, porém aguentou-se de pé, acabando por perder aos pontos.

O melhor estava reservado para o fim, com o combate profissional entre Vítor Sá e Igor Lazkano. Com uma entrada de campeão, Vítor Sá empolgou desde logo o público, que ao longo do combate entou muitas vezes o seu nome. O pugilista espinhense, que tem no seu currículo uma colec-

ção de títulos, foi dono e senhor do combate. Excepção feita ao minuto inicial - altura de estudo mútuo -, Vítor Sá esteve sempre ao ataque, havendo fases em que massacrava o adversário. Igor Lazkano foi-se defendendo como podia e, ao contrário do que se esperava, acabou por não sucumbir por KO. Este último combate da gala foi abrilhantado por duas meninas que, alternadamente, subiram ao ringue com uma placa a indicar o número do round. O público gostou e foi mais uma prova da boa organização do Sp. Espinho.

Muita luz, muito som, bons combates e muito público. Ingredientes que cozinham uma gala de sucesso. Agora é esperar pelas surpresas que o boxe "tigre" tem preparadas.



Não foi só de murros que se fez a animação

VITOR SÁ

## "Tentei de tudo para conseguir um KO"

No seu currículo tem uma colecção de títulos. Aceitou juntar-se ao Sporting de Espinho, fazendo alguns combates em nome do clube e sendo o treinador dos pugilistas "tigres". Era a grande atracção da noite e não defraudou as expectativas. "Por ter outro combate em breve, que em previsão vai ser mais difícil, não me preparei a 100 por cento para este, mas penso que estive bem, pelo menos dei o meu melhor", afirmou Vítor Sá depois do combate. O pugilista espinhense mostrou desde o início ser bem superior ao adversário, por isso muitos estavam à espera de um KO, até antes do último round. No entanto, os seis rounds foram disputados, ficando a ideia que Vítor Sá fez questão de levar o combate até à última, isto para o público ver boxe o máximo de tempo possível. A figura de proa do boxe "tigre" anula essa ideia: "Para ganhar por KO não basta querer. Na parte final do quinto round tentei de tudo para conseguir um KO, mas o meu adversário é um atleta poderoso, que demonstrou uma enorme capacidade de resistência". Em relação à gala em geral, Vítor Sá considera que "o Sporting de Espinho está de parabéns". "Reparei que o público gostou e correu tudo pelo melhor", acrescentou o pugilista espinhense.

O próximo combate de Vítor Sá é no dia 25 de Abril em Matosinhos. F.F.

EUGÉNIO PINHEIRO, PRESIDENTE DA FPB

## "Evento positivo"

Quem não deixou de marcar presença na I Gala do Sp. Espinho foi o presidente da Federação Portuguesa de Boxe. Eugénio Pinheiro considerou o evento "positivo" e que "decorreu normalmente" em termos desportivos. Em relação à reactivação do boxe no Sporting de Espinho, Eugénio Pinheiro afirmou que "todos os clubes são bem vindos". O presidente da mais alta entidade da modalidade em Portugal confessou-se também admirado pela afluência do público: "Não esperava tanta gente, principalmente porque o clube renasceu há pouco tempo para o boxe. Mas isto é muito positivo para o clube e para a modalidade". F.F.

JOÃO FREITAS, VICE-PRESIDENTE DO SCE

## "Não contava com tanto público"

"Foi um sucesso. Estou bastante satisfeito por toda a organização e porque não contava com tanto público. Apesar do sucesso, não vamos ficar por aqui. Vamos ter outras galas, outros eventos, outras coisas fantásticas. Mais uma vez, ficou provado que o Sporting de Espinho está em andamento, está cheio de garra, está a apostar forte na juventude e na formação". F.F.

ANTÓNIO ABREU, RESPONSÁVEL PELO BOXE DO SCE

## "Ultrapassou as nossas expectativas"

"Esta gala ultrapassou as nossas expectativas. Sinto-me feliz por fazer parte deste evento e da secção de boxe do Espinho. O combate do Vítor Sá foi estrondoso e o público maravilhoso. Mas isto foi apenas o começo de algo que vamos trabalhar para não ter fim. Temos muitas coisas no segredo dos Deuses e esta gala só nos veio dar mais força para continuarmos a trabalhar". F.F.

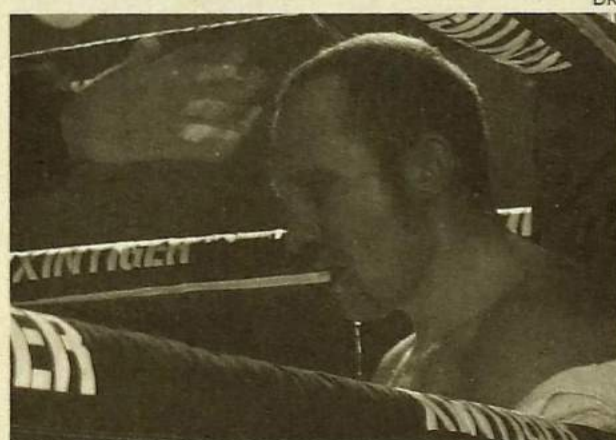

Igor Lazkano ficou maltratado



Mulheres abriram as hostes da gala

## NATAÇÃO - CAMPEONATO ZONA DE INFANTIS

# Equipa belíssima sobe ao pódio

Elisa Silva

Para não fugir à regra, o Sporting de Espinho voltou a ser a equipa sensação numa prova em que participou. Desta feita, foi no Campeonato Zonal de Infantis, que se realizou, no passado fim-de-semana, em Felgueiras. Na prova competiram 270 atletas, em representação de 41 clubes das Associações de Aveiro, Coimbra, Minho e Nordeste. Na classificação por equipas, o Sp. Espinho ficou num fabuloso terceiro lugar, fruto da conquista de 10 medalhas. Os nadadores "tigres" ficaram à frente de equipas poderosas como o FC Porto e o Leixões, sendo apenas batidos pelo Sp. Braga e pelo Gespaços.

Pedro Costa foi quem mais contribuiu para o lugar no pódio. O atleta do Espinho obteve quatro primeiros lugares (100 e 200m Livres, 100m Mariposa e 200m Estilos), em cinco possíveis. Apenas não venceu - ficou em 2º lugar - nos de 400m Estilos. Na prova de 100m Livres, Pedro Costa fez o melhor tempo do ano do seu escalão (55,87



Estes miúdos levaram o SCE ao terceiro lugar

segundos), ficando a 80 centésimos de segundo de bater o recorde nacional. A outra medalha em masculinos foi conquistada por Alexander Cardoso: 3º lugar nos 200m Costas. Na categoria feminina, Patrícia Silva sagrou-se Cam-

peã Zonal nos 100 e 200m Bruços. Já Inês Dias obteve um espectacular segundo lugar nos 200m Bruços, naquela que foi a sua primeira aparição pública neste tipo de competição. Inês Freitas também teve uma participa-

ção positiva, ao alcançar o terceiro lugar nos 800m Livres, dois quartos lugares nos 400m Livres e 100m Costas e o sétimo posto nos 200m Livres, prova onde alcançou os mínimos para o Campeonato Nacional.

## FUTEBOL JUVENIL

## Tanta vitória!

Filipe Freixo

No passado fim-de-semana, em seis jogos - os campeonatos das escolas A e B estão parados -, os escalões de formação do Sporting de Espinho só não venceram um: os iniciados B empataram (2-2), em casa, com o Caldas de São Jorge.

Neste momento, as maiores atenções estão viradas para os juniores. O conjunto orientado por José Amadeu iniciou a 2.ª volta com uma vitória folgada (3-0), em casa, diante o Pampilhosa. Assim sendo, mantém-se na liderança e até está isolado, só que à condição - o jogo da Sanjoanense foi adiado para o dia 25 de Abril. Na onda das vitórias - já vão quatro consecutivas - continuam

os iniciados A. Em casa, os pupilos de Manuel José derrotam, por 2-0, o Argoncilhe. O líder Anadia também venceu, por isso cinco pontos continuam a separar os iniciados A da liderança.

Em primeiro lugar estão os juvenis B e os infantis A e, curiosamente, têm ambos quatro pontos de vantagem para o segundo classificado. Na jornada do pretérito fim-de-semana, os juvenis B foram a Sanguedo vencer, por 4-0. Já o conjunto de Francisco Mascarenhas, foi a Lourosa derrotar o Lusitânia local (2-0). A completar o ramalhete de vitórias, falta referenciar os infantis B que, na casa do adversário, marcaram três golos e não sofreram nenhum diante o Cucujães.

## Próxima jornada

Devido a estarmos em altura da Páscoa, no próximo fim-de-semana só vão estar em competição os juniores e os iniciados B. Os jogos disputam-se no sábado, sendo que os mais velhos jogam em casa do Oliveira do Bairro (4º classificado) e o conjunto orientado por Arlindo Cabral recebe o S. J. Vêr, equipa que tem mais 12 pontos que o Sp. Espinho. O jogo dos juniores tem início agendado para as 16h00, enquanto o dos iniciados B começa às 10h00.

## FUTSAL

## Cheira a descida

A Novasemente continua a dar passos atrás no que diz respeito à luta pela manutenção na 2.ª Divisão Nacional. No sábado, os antenses foram goleados em casa, pelo Módicus (actual líder da classificação), por 8-2. Após esta derrota, a equipa de Mário Rui está no 12º lugar da tabela classificativa com 18 pontos, menos sete do que o Nogueiró, que é a primeira equipa acima da linha de água. O campeonato vai sofrer agora uma paragem, regressando apenas no último fim-de-semana de Abril.

No Campeonato Distrital de Aveiro (1.ª Divisão), Sporting de Silvalde está como as galinhas, ou seja, de grão a grão vai enchendo o papo. Dizendo de outra forma, de pontinho em pontinho vai-se segurando fora dos lugares de descida. No pretérito sábado, os silvaldenses empataram (6-6), em casa, com o Covão do Lobo.

Como o próximo fim-de-semana é de Páscoa, não há jogos para o campeonato. **E.S.**

## HÓQUEI EM PATINS

## Está difícil!

Depois de uma 1.ª fase que deixou todos cheios de esperança, a Académica de Espinho está a desiludir na fase final do Campeonato Nacional da 2.ª Divisão. Depois de ter sido humilhada em casa pelo Riba D' Ave, a turma espinhense foi ao Porto somar a quinta derrota em oito jogos.

No jogo de sábado com o Académico, os "mochos" até se podem queixar da arbitragem, mas os homens do apito não podem ser sempre o bode espiatório. Para além da derrota por 4-1 - Hugo Santos marcou o tento de honra da AAE -, o jogo ficou marcado pelas expulsões de Daniel Machado e Luís Filipe Peralta.

Espera-se agora que as amêndoas façam bem a António Pinto e seus pares, que voltam a jogar no dia 22, altura em que recebem o Lavra. **E.S.**

## VOLEIBOL - PLAY-OFF'S

## Contas baralhadas

A Académica de Espinho baralhou as contas no play-off de manutenção da Divisão A1.

Depois da vitória em Vila do Conde, esperava-se que em casa os "mochos" dessem mais um passo firme rumo à manutenção, só que uma exibição pálida não o permitiu. O Vilacondense nem jogou por aí além, só que os pupilos de Nuno Soares tiveram um dia para esquecer. No final, vitória forasteira, por 3-0 (25-22, 25-23 e 25-20), mas ficou a prova de que o Vilacondense não é mais forte que Académica.

No próximo sábado, em Vila do Conde, a eliminatória fica decidida. Quem vencer joga com o quarto classificado da A2, quem perder terá pela frente o terceiro. **E.S.**

## ANDEBOL FORMAÇÃO

## De vento em popa

Mais um fim-de-semana e mais duas vitórias, caseiras, para os escalões de formação do Sporting de Espinho. No sábado, e começando pelos mais novos, os infantis passaram por dificuldades inesperadas, mas acabaram por vencer o Oleiros (17-16). No dia a seguir, a tarefa dos iniciados foi bem mais fácil: venceram o Tondela por 44-19.

No próximo fim-de-semana, os escalões de formação dos "tigres" estão de "folga" devido às festas da Páscoa. **E.S.**

## GINÁSTICA NA NAVE

## AAE com prestação positiva



A Nave Polivalente de Espinho recebeu, no pretérito sábado, o Torneio da 2.ª Divisão e a Taça Associação de Ginástica do Norte (AGN), competições nas quais a Académica de Espinho participou. No Torneio da 2.ª Divisão, a Académica de Espinho competiu com duas atletas: Ana Prata (júnior) e Carla Dias (juvenil). A primeira ginasta alcançou um brilhante 2º lugar, enquanto a segunda obteve a 5ª posição.

Já no que diz respeito à Taça AGN, a Académica competiu com duas equipas. Numa competição que foi ganha pelo Boavista, a AAE 1, composta pelas atletas Ana Patrícia Alves (esperança); Rita Morim (esperança); Irina Grigoreva (juvenil) e Rita Nobre (sénior), foi segunda classificada. Já a AAE 2, com Ana Sofia Castanheira (esperança); Raquel Couto (esperança); Eduarda Pinto (juvenil); Julieta Silva (juvenil) e Mariana Chumbinho (sénior), obteve o terceiro lugar.

Entretanto, Rita Nobre e Mariana Chumbinho encontram-se já ao serviço da Seleção Nacional, a treinar, tendo em vista a participação no Campeonato da Europa. Já as duas equipas da Académica de Espinho vão agora concentrar-se para a participação na Taça de Portugal, que se realiza, no próximo dia 22, em Carcavelos. **E.S.**

IGOR FERREIRA, A MAIS RECENTE PROMESSA DO HÓQUEI EM CAMPO DA AAE

# "Adorava ser campeão nacional"

Igor Ferreira é a nova coqueluche do hóquei em campo da Associação Académica de Espinho. Apesar de ter idade de júnior, é chamado habitualmente à equipa sénior. Mas não é só no clube que vê o seu trabalho reconhecido...

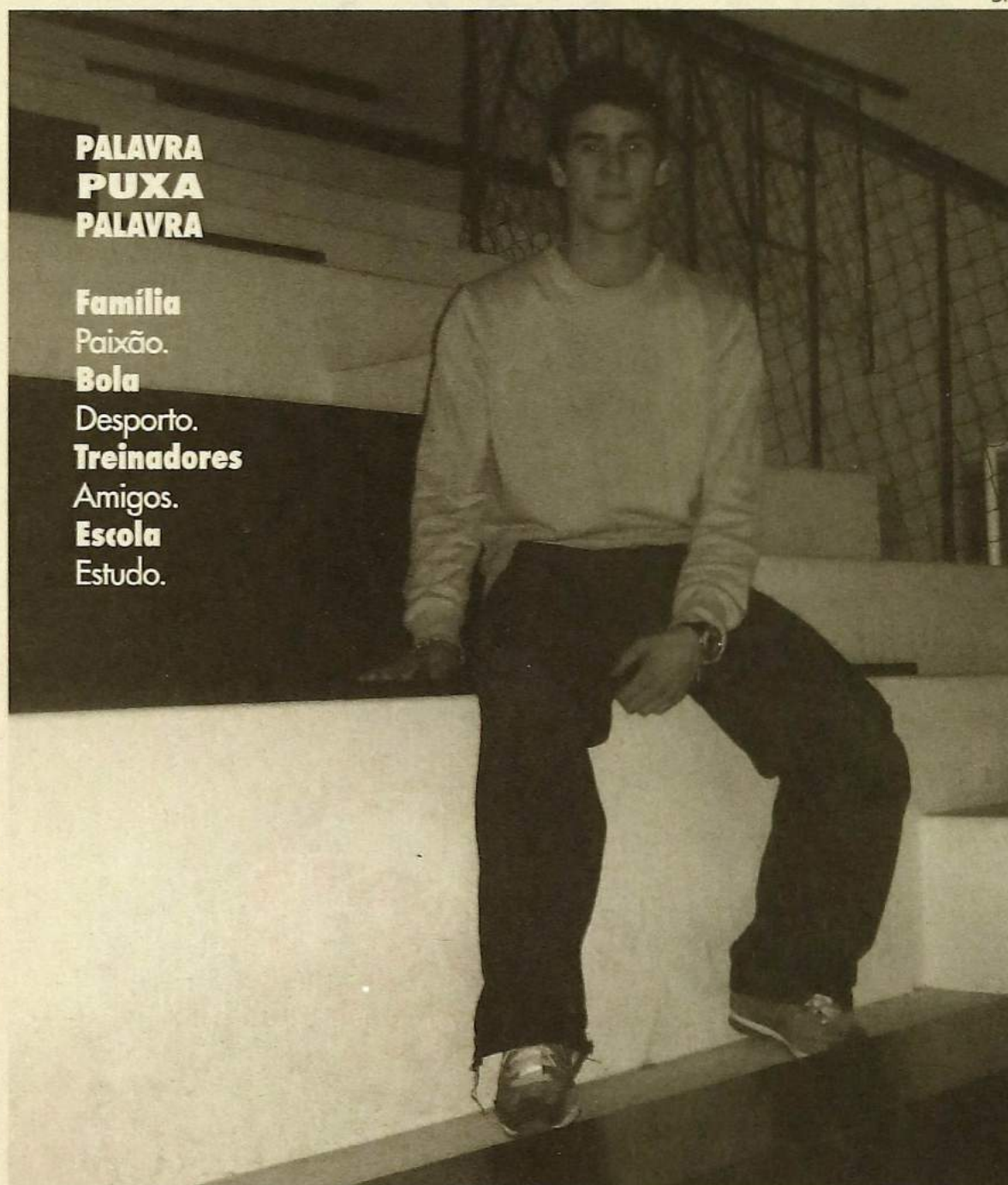

**PALAVRA  
PUXA  
PALAVRA**

**Família**  
Paixão.  
**Bola**  
Desporto.  
**Treinadores**  
Amigos.  
**Escola**  
Estudo.

DR

## "O hóquei rouba-me um bocadinho de tempo para estudar mas..."

Conciliar os estudos com o hóquei é tarefa árdua?

É difícil, mas, com um bocadinho de boa vontade e organização, lá vai dando para me manter a fazer as duas coisas. Actualmente estou no primeiro ano na faculdade, a tirar o curso de Arquitectura, e o hóquei rouba-me um bocadinho de tempo para estudar. É complicado, mas gosto de praticar a modalidade e na vida tem que haver tempo para o lazer.

É dispendioso praticar hóquei?

O clube fornece o material necessário. Claro que se um jogador quiser ter, por exemplo, um stick mais ornamentado, aí terá que pagar do seu próprio bolso. Mas tirando esse tipo de situações, não nos podemos queixar, já que não nos falta nada.

Cada vez há menos jovens a praticar a modalidade na Académica de Espinho. Que mensagem queres deixar para ativar os mais novos a se inscrever no clube?

Venham jogar esta modalidade, pois serão sempre bem recebidos. Mais do que uma equipa, isto aqui é como uma família e um grupo de amigos que se junta para poder praticar desporto e uma modalidade. Muitas vezes não é fácil, mas não se pode desistir e temos que combater as contrariedades que aparecem pelo caminho.

Consideras que as fracas condições de trabalho que a Académica dispõem afasta os jovens?

No hóquei de sala não há problema, já que temos um bom piso no pavilhão. Agora no hóquei em campo... as coisas são bem diferentes. Não temos um sintético e esta é uma situação que não favorece a modalidade nem a vinda de novos jogadores para o clube. Há que tentar resolver esse problema o mais rápido possível, caso contrário, será muito difícil de aguentar esta situação por muito mais tempo.

## Respostas rápidas

DR



**Nome completo:**

Igor Manuel Seixas Ferreira.

**Alcunha:**

Não tem.

**Data de Nascimento:**

21/07/1986 (19 anos).

**Nasi em...**

Espinho.

**Vivo em...**

Espinho.

**Cor preferida:**

Azul.

**Fritos ou grelhados:**

fritos.

**Sumos ou águas:**

Sumos.

**Estilo de música mais ouvido:**

Hip-Hop.

**Sair com os amigos ou ver filmes:**

Sair com os amigos.

**Programa de T.V. mais visto:**

Superliga (TVI).

**Ídolo(s):**

João Pinto (Boavista).

**Profissão de sonho:**

Arquitecto.

Elisa Silva

**Qual foi a principal razão que te levou até ao hóquei em campo?**

Fui para a Académica porque um amigo meu, o Pedro Gonçalves, já jogava no clube e fez-me uma espécie de convite para me juntar a ele. Para além disso, também queria praticar desporto, em especial esta modalidade.

**Sei que comesças muito novo a praticar a modalidade mas depois tiveste uma paragem.**

Exacto. Entrei para a Académica quando tinha oito anos. Estive até aos 10, mas depois parei uns anitos. Voltei aos 17 e por cá ando, agora entre os juniores e os seniores.

**Isso de andar a saltar de escalão é complicado?**

Nem por isso, é com gosto que o faço.

**Quais são as principais diferenças**

**entre os dois escalões?**

Nos seniores exige-se mais do que nos juniores. Isto é, há responsabilidade nos dois escalões, mas nos seniores a cobrança por parte da equipa técnica é muito maior. Nos juniores, como ainda estamos num processo de formação, há margem de erro, curta, mas maior do que nos seniores.

**Apesar de seres avançado-centro, nos juniores e nos seniores não tens feito golos com muita frequência...**

Nem sempre posso fazer. Apesar de jogar numa posição que me defini como goleador, sou o tipo de jogador que gosta muito de fazer assistências. Dá-me mais prazer dar a marcar do que ser eu a fazê-lo.

**Marcando ou dando a marcar, quais são os teus objectivos para o que resta desta época?**

Adorava ser campeão nacional pelos seniores. Também vou

dar o meu melhor para a Académica ir à fase final do nacional de juniores.

## SELECÇÃO DE SUB-21

# "Não fiquei surpreendido"

Igor Ferreira foi recentemente chamado a participar nos treinos da selecção nacional de sub-21. O jovem academista considera esta chamada o "reconhecimento do trabalho" que tem vindo a desenvolver no clube. "Pode também ser uma porta que se abre para a selecção principal", acrescentou Igor Ferreira. Questionado se estava à espera de ser chamado, o hoquista afirma: "Não fiquei surpreendido, já que tinha essa esperança devido ao trabalho que tenho vindo a fazer na Académica". **E.S.**

A Câmara Municipal de Espinho  
deseja a todos os Espinhenses uma...

# *Páscoa Feliz*

