



Defesa de Espinho

SEMANÁRIO REGIONAL NACIONALISTA

Domingo

17

Janeiro - 1960

N.º 1451

Ano XXVIII Séria VII

(AVENÇADO)

Fiado pelo C. de Censura

Redacção e Administração: RUA 19 N.º 62 — ESPINHO
TELEFONES: 113 (Por chamada) e 187 (Residência do Director)

DIRECTOR, EDITOR E PROPRIETÁRIO
BENJAMIM DA COSTA DIAS

Administrador: M. BRAGA DIAS
Comp. e Imp. na TIP. ESPINHENSE - Rua 14 - ESPINHO - Tel. 187

Obras executadas pela Vereação Cessante da Câmara Municipal de Espinho

Não obstante nem sempre termos estado de acordo com a orientação dos titulares de alguns pelouros da Vereação cessante da nossa Câmara, não pretendemos ocultar os serviços prestados pela mesma Vereação, quer sob a presidência do sr. António Frederico Alcantarado quer sob a presidência do actual presidente sr. eng.º Manuel Alberto Ferreira Baptista, pois a dita edilidade esteve em exercício na vigência dos dois presidentes.

Assim, vamos tornar conhecidos dos nossos leitores e do público os melhoramentos realizados no nosso concelho, durante os últimos cinco anos, pela Vereação constituída pelos srs. José Francisco da Silva Jr. — este ultimamente licenciado e substituído pelo vereador substituto sr. Manuel Alves Gomes da Costa, Joaquim Moreira da Costa Jr., Domingos Fernandes Alves de Oliveira e José Monteiro Valente. Ei-los:

Construção da Rede de Esgotos da Vila; arranjo do Largo dos Combatentes da G. Guerra e o novo monumento aos mesmos; arranjo do Largo Marquês da Graciosa e construção de novos sanitários nesse local; pavimentação a cubos de várias artérias da Vila; alargamento e rectificação do calcetamento da Rua 23; reforma e modernização da pavimentação a betão asfáltico da Avenida 8 e outras ruas da zona de turismo; pavimentação das estradas municipais em Esmojães (Anta) e Guetim; calcetamento a cubos da Estrada da Ponte de Anta a Guetim; construção da Estrada Municipal do Souto de Anta ao Souto da Idanha; reparação e beneficiação da Estrada do Gilfe; regularização e pavimentação da Estrada de acesso à Igreja de Paramos e seu ramal de ligação à Estrada Municipal 524; construção do caminho municipal desde a Estrada Nacional n.º 109-4 no lugar de Loureiro, passando pela Fonte da Rata, à Estrada Nacional 109 em Silvalde; prolongamento da Avenida 8 até ao Rio Largo; construção de alguns troços da nova faixa de rodagem da Avenida 24; pavimentação de algumas placas no mercado semanal e prolongamento deste para Sul; regularização da Rua 14, à entrada da Rua 62; construção da estrada desde a Igreja de Silvalde ao Souto de Anta (2.ª fase); conservação e beneficiação de diversas estradas rodoviárias do Concelho; construção de edifícios escolares: 1 em Guetim e 2 em Paramos; aquisição de terrenos para novas escolas em Anta (Idanha e Quint.) e em Paramos (Bouç.); construção de 2 pavilhões na Escola Industrial e Comercial de Espinho; remodelação da iluminação pública do Parque João de Deus e de diversas ruas da Vila; aquisição de um edifício para a instalação dos Serviços Municipalizados; construção de um parque de automóveis; construção de um parque de campismo; construção de 2 lavadouros públicos: um em Guetim e outro em Paramos; construção de um pontão sobre o Rio Largo e arranjo dos seus acessos; arranjo e pavimentação da rua de acesso ao Hospital de N.ª S.ª da Ajuda.

São estas as principais obras executadas pela edilidade que terminou o seu mandato em 31 de Dezembro de 1959. E, embora o Estado tenha participado em alguns melhoramentos, e nem tudo se já perfeito, para um concelho de limitados recursos representa um esforço digno do apreço dos munícipes.

A constituição dos corpos administrativos das freguesias rurais

As novas Juntas das freguesias rurais do nosso concelho, e que entraram em exercício no dia 2 do corrente, ficaram assim constituídas:

ANTA — Presidente — Joaquim R.drigues Pinto de Oliveira; Secretário — Manuel Fernandes Viseu; Tesoureiro — Joaquim Ferreira Soares.

GUETIM — Presidente — Fernando José Teixeira de Barros; Secretário — José Gomes da Silva; Tesoureiro — Joaquim Valente da Silva.

PARAMOS — Presidente — Augusto Gomes da Silva; Secretário — Daniel Correia da Silva; Tesoureiro — Luís Gomes de Oliveira.

SILVALDE — Presidente — Adriano Alves de Oliveira (releito); Secretário — Belmiro Ferreira de Oliveira Pinto; Tesoureiro — Alberto Pinto de Sá.

—Para tudo quanto seja de interesse público as colunas de «Defesa de Espinho» estarão sempre à disposição dos dirigentes das freguesias do nosso concelho.

Para tratar dos mais instantes problemas de Espinho

Pela Câmara Municipal de Espinho foi convocada uma reunião para o dia 15 de Janeiro, pelas 21 horas, que teve lugar no Salão Nobre do edifício dos Paços do Concelho, de todas as forças vivas do concelho, Comissão Municipal de Turismo, Juntas de Freguesia, Misericórdia, colectividades culturais e desportivas, Bombeiros, etc., a fim de tratar do grave problema da mudança da linha férrea, problema de grande transcendência para Espinho e cuja demora na sua solução vem afectando grandemente o progresso desta vila e estância de turismo de 1.ª classe, pois dela depende, entre outros, o estudo definitivo do seu plano urbanístico.

Após, o Senhor Vice-Presidente em exercício, ter lido uma exposição sobre as diligências já feitas junto das entidades competentes e de ter focado as declarações de Sua Ex.ª o Senhor Dr. Mário Figueiredo, Presidente do Conselho de Administração da Companhia dos Caminhos de Ferro Portugueses, declarando definitivo o actual traçado para efeito da electrificação da linha férrea, pôs o problema à apreciação de todos os presentes, tendo ficado nomeada uma Comissão, constituída pela Câmara Municipal, Comissão Municipal de Turismo, Junta de Freguesia de Espinho, Grémio do Comércio, Sindicatos, Misericórdia e Imprensa local, destinada a ir a Aveiro solicitar a intervenção do Senhor Governador Civil, a fim de acompanhar as forças vivas de Espinho a Lisboa, junto de Sua Excelência o Ministro das Comunicações, no sentido de ser determinada a transferência do traçado da linha férrea para a chamada variante nascente da Vila, grande aspiração por que Espinho há muito se vem batendo junto dos poderes públicos.

A Vaga de frio

O País tem estado sob uma das mais severas vagas de frio dos últimos anos, registando-se nalgas partes temperaturas muito baixas.

Espinho, não obstante a amenidade do seu clima marítimo, tem sido bastante atingida pelo frio, verificando-se temperaturas baixas a que os espinhenses não estavam positivamente habituados.

CONSIDERAÇÕES

Por Álvaro Pereira

Espinho, como todas as terras novas, tem uma pequena História, o que não quer dizer que não tenha grandes histórias, e seria lamentável que, bem ou mal, se não lembrassem e não se deixassem escritas para conhecimento dos novos.

Noutros tempos, há uns cinquenta anos bem puxados, havia na Rua 19 a Sapataria Delgado de calçado mais fino, desde a bota de cano de fantasia e abotoado, até às botinas de senhora, com atacadores até meio da perna, embora nessa altura as saias não deixassem ver mais que os calcanhares. Ali perto, na Rua do Cruzeiro e em casa que o mar levou, tinha o seu negócio de calçado o comerciante Ovidio Bento das Neves, com obra mais grosseira à mistura de chancas e tamancos. Era oficial da Administração, nesse tempo, o Macedo, homem de grande estatura e com os pés a dizer com o dono.

O nosso homem, pelo seu cargo, era uma espécie de suprema autoridade na terra, pois encarnava em si a actual função da Polícia, Guarda Republicana e demais autoridades. Usava uma cana ferrada e com ela resolvia tudo. Quando via uma desordem, entrava no meio dela e com vozinha mansa chamando filhinhos aos desordeiros, desancava a torto e a direito, praticando uma justiça que, se nem sempre era justa, se tornava proveitosa. Talvez fosse o oficial Macedo o precursor do alameda Tribunal do Mócho, conhecido pelos malfeteiros de muitas léguas ao redor, sempre receosos de sentenças que implicavam com a segurança do físico, mas que evitavam reincidências, pelo menos na zona abrangida por tão elemental justiça.

Ora o Macedo era um homem justo, mas tinha o calçado ríto e precisava de arranjar um par de botas, que o inverno ia pesado e não queria correr o risco de apanhar uma pneumonia. A necessidade era realmente grande, a contrastar com o dinheiro que era realmente curto. Tanto magicou com os seus botões que a ideia surgiu luminosa. Os sapateiros não fiavam mas ele arranjava, com habilidade, a solução para o seu caso.

O Ovidio tinha lá umas botas que serviam aos seus pés pouco delicados, mas custavam dinheiro e o Ovidio não queria conversa que não fosse acompanhada do vil metal. Assim como não quer a coisa, entrou na Sapataria Delgado, onde é hoje a «Marisqueira», e pediu para ver umas botas. Admirou-se o proprietário, pois só calçava pés de gente, mas lá lhe foi mostrando umas botas, completamente sossagado, pois tinha a certeza que não lhe serviriam.

O Macedo, com o pretexto de que tinha os pés suados, pediu para as levar a casa, e ali as experimentaria com meias lavadas. Se não servissem, logo as traria. Concordou o Delgado, na certeza de que as botas lhe seriam devolvidas, pela impossibilidade de servirem a uns pés daqueles. Bem embrulhadas, lá foi o nosso homem pela

(Continua na 2.ª página)

Voleibol Internacional | Grande Concurso Nacional de Filarmónicas e Bandas Civis

O Sporting de Espinho na Taça Europeia de Voleibol

A medida que se aproxima a participação do venerando clube do Campo da Avenida na importante competição internacional que é a Taça Europeia de Voleibol, aumentam a ansiedade e expectativa dos desportistas e bañistas espinhenses, desejosos todos de que o Sporting de Espinho prestigie o País, a terra e o Desporto.

Como já noticiamos, o 1.º jogo da eliminatória inaugural do torneio será disputado em Espinho, no Rink da A Académica, recinto das mais agradáveis recordações desportivas, onde os voleibolistas espinhenses já conquistaram com o maior brilhantismo dois campeonatos nacionais da modalidade. O encontro que oporá o actual campeão português à poderosa equipa do B.N.C. I. de Argel, da Argélia, que ostenta o título de campeão da França e é apontado como um dos melhores valores do Voleibol europeu, vai por certo constituir uma jornada desportiva inesquecível, sem paralelo na história do Desporto Espinhense.

No sentido de se conseguir uma presença honrosa no torneio que vai dentro em breve começar, a equipa sportinguista está a ser preparada o melhor que é possível dentro das suas possibilidades. Estamos em crer que a equipa local, bem apoiada pelo seu público, será capaz de opor valerosa resistência ao seu categorizado adversário. Com a co-

Perante um júri presidido pelo Maestro Silva Pereira e com um entusiasmo verdadeiramente excepcional, realizaram-se na Ilha da Madeira e Açores, as primeiras provas eliminatórias das Bandas de Música concorrentes ao Grande Concurso Nacional, em feliz momento promovido pela Fundação Nacional para a Alegria no Trabalho.

Em todos os locais de realização das provas a presença das autoridades e a grande afluência de público excedeu os largos milhares de lugares disponíveis.

Também o elevado nível artístico demonstrado pelos concorrentes ilheus faz prever uma segunda prova eliminatória disputadíssima com as Bandas Continentais que no próximo dia 21 do corrente iniciarão na cidade de Faro, as suas primeiras provas seguindo-se Beja no dia 22, Évora no dia 23, Setúbal no dia 24, Lisboa em 27 e 28 e Santarém, em 29 e 30 também do mês corrente.

laboração do público, dos dirigentes e treinadores do clube, dos atletas, numa excelente conjugação de esforços, o Sp. de Espinho há-de sair de cabeça levantada da contenda.

Dados os pesados encargos de organização do certame internacional, há que confiar na presença dos espinhenses no Rink de Patinagem, enchendo-o de lés a lés e levando o apoio incondicional e vibrante à equipa.

Quanto às datas para a realização dos 2 jogos da eliminatória, sabemos de fonte autorizada que o clube argelino concordou que o jogo em Espinho tivesse lugar a 5 de Fevereiro próximo, e o jogo a disputar em Argel a 22 do mesmo mês.

Inscrição nas Caixas de Previdência

Tendo-se suscitado dúvidas sobre o entendimento do despacho de 18 de Dezembro de 1955, referente a trabalhadores adventícios e publicado no Boletim do Instituto Nacional do Trabalho e Previdência, Ano XXI n.º 2 de 31 de Janeiro de 1954, por despacho do Senhor Ministro das Corporações e Previdência Social, foi esclarecido que a obrigatoriedade de inscrição nas caixas de previdência destinadas ao pessoal do comércio e da indústria somente estão excluídos os trabalhadores que prestem às empresas abrangidas naquelas caixas serviços não correspondentes à satisfação das necessidades normais das mesmas empresas desde que normalmente se encontrem em qualquer das seguintes situações profissionais:

- a) Não exerçam profissão por conta de outrem;
- b) Sejam trabalhadores agrícolas ou domésticos;
- c) Exerçam profissão em actividades não abrangidas pelas referidas caixas de previdência.

Calendários para 1960

Brindaram-nos com os seus calendários as seguintes firmas a quem dirigimos os nossos agradecimentos: Amónico Português — Estarreja; Carlos Vieira Pinto, fabricante de abrazivos em Espinho; Empresa Gráfica Feirense, L.da — Vila da Feira; Filhos de João Nunes Sequeira, L.da — (Pimentões Flor do Pereiro) — Santo Antão das Areias; a mesma firma (Papel de «Fumar Sem Fim»); Fernando José Teixeira de Barros, empresário dos apreciados refrigerantes da Gruta da Lomba — Guetim; Umião Vinícola Abastecedora — UVA.

O novo horário das repartições públicas

Entrou em vigor na preterita segunda-feira o novo horário das repartições públicas, aplicável ao funcionamento do Estado e dos organismos corporativos e de coordenação económica. Este novo horário, por motivos que se não compreendem, não abrangge por enquanto as repartições das Câmaras e dos Serviços Municipalizados.

Na Secção de Finanças deste concelho o horário é o seguinte, de 2.ª a 6.ª-feira: A Secretaria abre às 9,30 h. da manhã e encerra às 12,30 h., reabrindo às 14 horas para fechar às 17,30 h. Ao sábado, apenas esta aberta das 9,30 h. às 13 h. Quanto à Tesouraria, de 2.ª a 6.ª-feira, abre às 9,30 h. e encerra às 12,30 h., reabrindo às 14 h. para fechar às 16,30 h. Ao sábado, funciona só das 9,30 h. às 12 h.

Concurso para a eleição da Rainha da Rádio e Televisão

Aprás-nos registar que neste concurso, promovido pela revista «Flama» apesar de os votos chegados, depois de sábado penúltimo não terem sido contados ainda, a nossa conterrã Ana Maria alcançou já uma posição muito honrosa na Televisão onde ficou em 4.º lugar e na Rádio em 3.º na classificação geral.

O concurso continua e os admiradores da artista espinhense Ana Maria, sobretudo os seus conterrâneos não lhe devem regatear os seus votos. Para votar basta apenas recortar o cupão que contem cada número da «Flama», podendo os concorrentes enviar tantos quantos cupões desejarem, em carta ou colados em postal, para a Redacção de «Flama» — Rua de Santa Marta, 48 — Lisboa. «Concurso de Artistas da Rádio e Televisão».

VIDA DESPORTIVA

Campeonato Nacional de Futebol da II Divisão (Zona Norte) A 14ª jornada

Na 14ª jornada (primeira da 2ª volta) verificaram-se os resultados seguintes:

Caldas 1 Aco de Viseu 1; Marinhense 1 Vila Real 1; Espinho 2 Oliveirense 0; Peniche 2 B. V. 1; Sanjoanense 1 Vianense 0; Chaves 3 Torrense 1; U. de Coimbra 3 Salgueiros 1.

Após a jornada a classificação geral ficou assim distribuída: Peniche, com 21; Salgueiros, com 19; B. V. Mar, Chaves e Sanjoanense, com 17; Caldas, com 15; Oliveirense e Marinhense, com 13; Espinho, com 12; Aco de Viseu, Torrense e Vila Real, com 11; Vianense, com 10; U. de Coimbra, com 9.

Espinho 2 Oliveirense 0

A partida entre espinhenses e oliveirenses caracterizou-se por um certo equilíbrio de forças, mas os espinhenses usufruíram maior domínio territorial e mostraram-se mais positivos diante da b. liza adversária, fazendo jus ao triunfo que podia ter sido trazido em números mais expressivos.

A pugna desportiva, em que os bons momentos de futebol alternaram com os maus, não teve grandes fulgores técnicos, valendo sobretudo pela forma entusiástica com a qual as duas equipas se entregaram à luta dentro do mais exemplar desportivismo.

O conjunto da Costa Verde esteve bem longe da magífica exibição realizada uma semana antes contra a forte equipa do B. V. Mar. A equipa teve por vez a acção insípida e incaráctera, apresentando dificuldades na mecânica global, com oscilações na defesa, falta de ligação entre médios, participantes e avançados algo complicativos. Mas, na fisionomia geral da partida, os espinhenses tiveram apreciação, demonstrando que se acham lançados no melhor caminho da recuperação encetada há semanas. Valtar, Varela e Luciano foram as figuras de maior relevo na turma espinhense, que arrancou uma preciosa vitória sobre um valoroso adversário, a despeito de não ter podido apresentar a sua melhor formação ofensiva, o que obrigou o seu responsável a mexer na sua constituição geral.

Os visitantes surpreenderam pela maneira extraordinariamente agressiva como se entregaram à luta, procurando chegar à bola primeiro que o adversário. Demonstraram possuir uma equipa de valor, que pela sua exibição fez jus ao gol de honra a equip. oliveirense levou por vezes o perigo à grande área espinhense. Foi um brilhante vencido.

Jogo realizado no Campo da Avenida, tendo as equipas formado: ESPINHO: Varela; Pedro e Alberto; Alcoba e Vladimir; Silva Pinha; B. V. e Artur e Luciano OLIVEIRENSE: Ferdinand; Pinho I e Armado; Lucifido, Pinho II e André; Correia, Valente, Santos I, Celso e Santos II.

Alcoba e Artur marcaram em cada tempo os golos do Espinho.

A arbitragem de Henrique Silva (Vila Real) situou-se em plano agradável.

JOGOS PARA HOJE

A jornada de hoje engloba os seguintes jogos, cujos resultados da 1ª volta iniciamos entre parêntesis:

Salgueiros-Chaves (1-1); Torrense-Aco de Viseu (2-3); Caldas-Sanjoanense (2-1); Vianense Sp. de Espinho (1-2); Oliveirense-Peniche (1-2); B. V. Mar-Marinhense (1-2); e Vila Real U. de Coimbra (1-3).

Vianense - Espinho

O Sp. de Espinho fez hoje uma deslocação muito difícil a Viana do Castelo. Conquistará o Espinho manter a invencibilidade que dura há quatro semanas?

Esperamos que estejamos em que o Espinho vai fazer um bom resultado a Viana, por exemplo um empate.

Andebol de Sete

Campeonato Regional do Porto da II Divisão

Em jogo a contar para o regional da II Divisão o Sp. de Espinho desloca-se ao Campo da Avenida por 16.10 o Progresso.

Correspondências

Silvalde

10/1/1960

Junta de Freguesia

No dia 2 do corrente tomaram posse os componentes da Junta de Freguesia a qual ficou assim constituída: presidente, Adriano Alves Oliveira; secretário, Belmiro Ferreira de Oliveira Pinto; tesoureiro, Alberto Pinto de Sá.

Fazemos votos por que a Junta de Freguesia, no mandato para que foi reconduzida continue a demonstrar o mesmo zelo o mesmo carinho e interesse pelas coisas da nossa terra.

Comissão Rural

Esta prestimosa organização de guarda dos pinhais, com sede nesta freguesia, que tão bons serviços vem prestando aos proprietários inscritos, e cujo incremento se vem acentuando de ano para ano, tem presentemente 289 no ano de 1958.

A superfície sujeita à sua vigia também aumentou tendo presentemente dois milhões cento e dez mil setecentos e cinquenta m2, contra 2.009.390 em 1958.

Para o ano corrente foram nomeados os seus corpos gerentes: Augusto Neves da Rocha, Joaquim Pereira Alves e Joaquim Quintá e para suplentes os srs. Américo Gomes de Oliveira de Paramos, António Pereira de Sousa Pais, de Oleiros, J. sé Alves Fernandes de Silvalde e Manuel Francisco Alves, de Anta.

Os membros da Comissão que ora terminam o seu mandato, pedem-nos que tornemos público o seu agradecimento ao Comandante do Posto da G. N. R., de Espinho, pela colaboração prestada durante a sua gestão.

COMBOIOS

Sabemos que a Junta de Freguesia solicitou à Direcção dos Caminhos de Ferro Portugueses a paragem dos comboios 310 e 833 nos apeadeiros de Silvalde e Silvalde Vouga, dada a comodidade que traria para os habitantes desta terra e que utilizam o caminho de Ferro.

FALECIMENTO

Na sua casa do FORMAL faleceu o sr. Mário José de Macedo viúvo, pai do nosso conterrâneo sr. José Macedo.

Pêsames à família enlutada.

VISITA

Do Rio de Janeiro e de visita a sua mãe e demais família encontra-se entre nós o sr. Domingos Rodrigues de Oliveira Pinto.

C. P.

Paços de Brandão

13/1/60

Falecimentos

Na ordem do Terço onde tinha sido submetido a uma melindrosa operação cirúrgica, acaba de falecer o sr. José Francisco da Rocha, industrial de cortiças nesta localidade onde era o gerente da Firma Sá dos Reis, L. da. Era homem de bem, muito estimado nesta freguesia casado com a sr. D. Aldina Alves da Silva Rios e pai da menina Maria Olívia Rios da Rocha e da sr. D. Maria Aldina Rios da Rocha, e sogro do sr. Alfredo Pais, antigo jogador do F. C. do Porto. Era também cunhado e sócio do sr. Luís Alves de Sousa desta localidade e da sr. D. Georgina Rios e Aurora Alves da Silva Rios.

A toda a família, em especial a sua esposa filhas e seu genro, as nossas profundas condolências.

Também em sua casa no lugar do Matoso, desta localidade faleceu a sr. D. Amélia de Sá Pereira Brandão esposa amantíssima do sr. Joaquim Alves Morelra. Por seus dotes morais toda a freguesia sentiu a sua morte.

Era mãe, do sr. António Moreira, relojoeiro, e sogra dos srs. Avelina Alves Ribeiro e do sr. Angelo Pinto Soares, este ausente em Venezuela.

Paz à sua alma.

C.

Alugam-se 4 salas próprias para consultórios médicos, cabeleireiros, advogados ou dentistas, no antigo edifício dos C. T. T., no Rocio.

Falar no mesmo edifício com o sr. Salviano Alves Ferreira, Vila da Feira.

Explicações de Inglês e Francês

Em curso. Competência e modicidade de preço.

Rua 20, n.º 1075 - Espinho.

STAND PEUGEOT

AUTOMÓVEIS-FURGONETAS

Distribuidor no Norte:

F. MARCHAND & C.

PORTO

Agente em:

ESPINHO, Vila da Feira, Esmoriz, S. João da Madeira, Oliveira de Azemeis, Vale de Cambra, Arcozelo e Castelo de Paiva, FERNANDO SOARES DE OLIVEIRA

Argoncilhe-FEIRA Telef. 15-GRIJÓ

com secção de carros usados

Peçam uma demonstração em exposição.

No STAND da Rua 18 n.º 651 Telef. 686 ESPINHO

Ferreira de Barros

ADVOGADO

Rua 14 n.º 609

(altos da filial do Banco N. Ultramarino)

TELEFONE 89

ESPINHO

Vida Associativa

Associação Académica de Espinho

Corpos Gerentes para 1960

ASSEMBLEIA GERAL

Presidente - Ar.º Jerónimo Ferreira Reis; Vice-Presidente - Silvío Ferreira da Silva; 1.º Secretário - Fernando Manuel de Barros Carvalhas; 2.º Secretário - Carlos Augusto Fernandes de Melo Sária.

DIRECÇÃO

Presidente - Ernesto Américo Duque; Vice-Presidente - Fernando de Bastos Pires; Tesoureiro - António Alberto Alves; 1.º Secretário - José António Pereira de Meneses; 2.º Secretário - Alfredo Dias Cruz; Vogais - José António Amorim dos Santos Beiza e Germano Ferreira da Silva Júnior; Suplentes - Alexandre Fernando Ferreira e Silva, Mario Henrique Ramalho Madureira, Armando Ribeiro e Fernando Almerindo do Carmo Baptista.

CONSELHO FISCAL

Presidente - Carlos Pinheiro de Moraes; Secretário - António Correia Gomes da Costa; Relator - Carlos Jerónimo Fernandes Pereira.

Brindes

Almanaque Ilustrado de Fafe

Recebemos um exemplar deste almanaque para 1960. Esta interessante e útil publicação anual, conta já 52 anos, e foi fundada pelo finado director do nosso periódico legal «O Desforço», de Fafe, sr. Artur Pinto Bastos. Actualmente é dirigida e editada pela sr. D. Isaura Lusitana Pinto Bastos. Agradecemos a oferta.

Propaganda de Espinho

Da Comissão de Turismo cessante recebemos antes de terminar o seu mandato, alguns exemplares de um desdobrável que a Comissão mandou executar para efeitos de propaganda da nossa terra. Esse desdobrável insere uma boa colecção de fotografias da nossa zona de turismo, plantas coloridas da Vila e do Concelho de Espinho, uma sugestiva capa, e diversas alegorias das várias modalidades de desporto e diversões aqui praticadas, constituindo tudo um conjunto dos mais felizes que se tem feito para propaganda da nossa terra e que merece ser espalhado por toda a parte. Os desenhos da capa e as fotografias são do artista espinhense Alberto Baptista.

Companhia de Seguros «A Mundial»

Desta conceituada Companhia recebemos um bloco notas com calendário para o ano corrente.

Casa vende-se

Com belo jardim na frente, no ângulo das Ruas 16 e 27.

Falar na mesma, ou com Armando de Sousa Reis, Ruas 18 e 27.

COMUNICADOS

13 de Janeiro de 1960

Senhor Director do Jornal «Defesa de Espinho» ESPINHO

Com os meus respeitosos cumprimentos, tomo a liberdade de vir junto de V. pedir a fineza da publicação do seguinte, pelo que, desde já, me confesso imensamente grato.

PREVENÇÃO

Os comentários que alguém, sem qualquer espécie de escrúpulos, formulou quanto à minha saída da Fábrica de tapeçarias do sr. Joaquim Ferreira de Sá, de Silvalde, Espinho, têm nos documentos que a seguir se descrevem o testemunho exacto do meu procedimento, o qual, servirá de base a uma atitude enérgica que eu possa tomar em face do procedimento incorrecto das pessoas que com «ouvi dizer!» se aventuraram a fazer conjecturas absolutamente erradas e destituídas de fundamento.

A minha prevenção aqui fica expressa confiada de que sirva de estímulo a uma melhor correcção aos intérpretes que resolveram comentar o sucedido sem a mínima análise das responsabilidades a que estavam e continuam sujeitos.

Reiterando os meus agradecimentos, firmo-me com a maior consideração e elevado respeito,

De V.

M.to atenciosamente,

ANEXO:

- 1 declaração
 - 1 foto-cópia de 1 cheque.
- Teófilo Duarte Moreira Bravo
Bilhete de Identidade, passado no Porto, com o n.º 225993 - A.

Declaração

Por me ser pedido, declaro que o sr. Teófilo Duarte Moreira Bravo, foi meu empregado de escritório durante vários anos, tendo transitado para o meu serviço na altura em que tomei conta da fábrica da extinta firma Pinto & Fontes, Sucrs., Limitada, exercendo as suas funções com certo zelo e foi sempre respeitador no trabalho e revelou competência no desempenho das mesmas funções.

Foi dispensado do serviço em fins de Dezembro de 1959, porque tive conhecimento de que de parceria com outros indivíduos com os quais pensa associar-se estava a estudar a instalação duma unidade de tapeçaria do que não me deu conhecimento nem avisou, pelo que ficou incurso nas disposições do Art.º II-Parágrafo Único, n.º 2 da Lei de 1952.

Por estar conforme nada mais tenho a declarar.

Silvalde, 4 de Janeiro de 1960

Joaquim Ferreira de Sá

Reconheço a assinatura supra

O Ajudante do Cartório,

Manoel Coelho de Campos

Banco Espírito Santo e Comercial de Lisboa

ESPINHO

Silvalde, 4 de Janeiro de 1960

Pague ao Ill.º sr. Teófilo Duarte Moreira Bravo contra este cheque OITO MIL ESCUDOS.

ESC. 8.000\$00

Joaquim Ferreira de Sá
Cheque L 080311
C-P 1597 - Joaquim Ferreira Sá

A Ponte do Rio Largo

Acerca da local que sobre este assunto publicamos no número transacto, baseados numa errada informação, cumpre nos esclarecer que a construção da referida ponte ou antes pontão, já tinha sido deliberada e começada pela verificação cessante, cabendo à actual verificação a conclusão da obra que prossegue sob a direcção do sr. dr. Sousa Rios, actual vereador do respectivo pelouro.

Alem do pontão em referéncia, que é construído em cimento armado, a Câmara está também a proceder ao arranjo dos terrenos de acesso, o que val embelezar bastante o pitoresco local.

PINTO DE MAGALHÃES, L. DA

BANQUEIROS

CAPITAL E RESERVAS: SESENTA milhões de escudos

PORT - Rua Sá da Bandeira, 53 - Telef. 20133 (P.P.C.) 7 linha

LISBOA - Rua do Ouro, 95 - Telef. 366056 (P.P.C.) 5 linhas

AMARANTE - ARCOS DE VALDEVEZ - PENICHE - FÁTIMA

Correspondentes no Rio de Janeiro:

PINTO DE MAGALHÃES, L. DA - Rua do Ouvidor, 86

faça render as suas economias depositando-as em

PINTO DE MAGALHÃES, L. DA

BANQUEIROS

Todas as operações bancárias

GRANDE GARAGEM DE ESPINHO

de
Clemente Silvestre Rodrigues Sabença

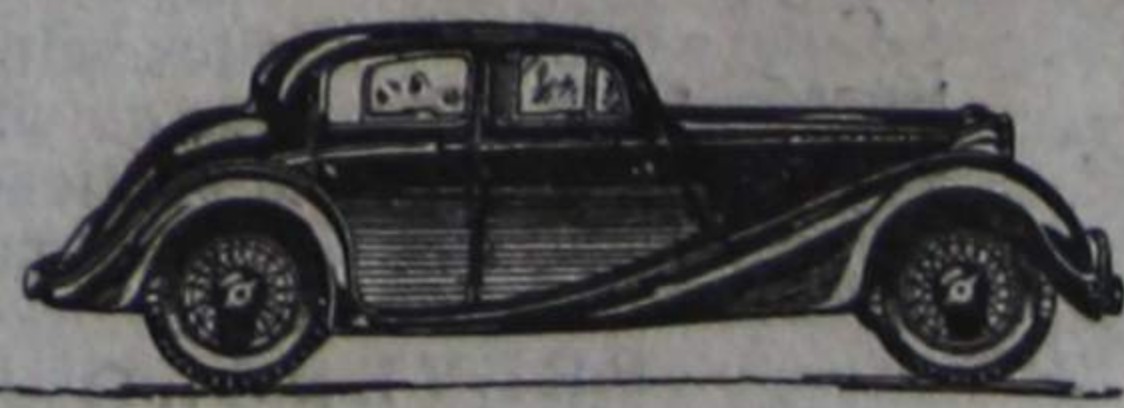

Venda de carros usados

Estação de Serviço Especializado SHELL Pronto Socorro Permanente Lavagens, e Lubrificações, Secções de Mecânica, Chapeiro e Pintura.

Telefone 552

Rua 62 n.º 384

ESPINHO

JULIA

CONFEITARIA, MERCEARIA FINA E FRUTAS

Especialidades diversas e Regionais—Depósito dos Vinhos da Real Companhia Vinícola do Norte de Portugal, dos Biscotos Paupério e da Agua da Terra Nova

JULIA BARBOSA LOURENÇO

Gerência de João Lourenço
Rua 19, 264 Telef. 204 ESPINHO

LOUÇARIA GUERRRITO

FERREIRA & COUTO

NOVIDADES - UTILIDADES - LOUÇAS VIDROS - CUTELARIAS - FOGÕES - E COFRES -

Rua 16 n.º 485-Espinho-Tel. 165 (Junto aos Bombeiros V. Espinhenses)

Colégio de S. LUIS

PRAIA DE ESPINHO Telefone 60

Internato e Externato para Rapazes Externato - 3.º ciclo para Meninas

Ensino Liceal: 1.º - 2.º ciclos para Rapazes, 3.º ciclo 6.º e 7.º de Letras e Ciências - para Meninas e Rapazes (Curso Misto).

Ensino Técnico: Ciclo Preparatório (Industrial e Comercial), Curso Geral do Comércio.

Instrução Primária e Admissão aos Liceus e Escolas Comerciais

COLÉGIO DE N.ª S.ª da Conceição PARA MENINAS

Avenida 24 ESPINHO Telefone 303

Internas,
Semi-Internas,
e Externas

Casa Funerária

Maria de Lurdes M. Duarte

Trata de funerais dos mais modestos aos mais luxuosos e de trasladações para qualquer ponto do País, observando-se a maior pontualidade em todos os serviços PREÇOS MODICOS

Telefone 191 (a qualquer hora)
Rua 11 - 545 - Espinho

Armazens e Casa Idalina

Mercearias e artigos utilitários Depósito de telhas de vidro, garrafas e garrafas, e candeleros, lampadas, azeites de conserva e batata. Depósitos dos Espumantes «Caves Primavera», Agente das balanças, e básculas BERKEI, e C.ª Europeia de Seguros.

Idalina Pires Duarte—Gerência de Francisco Duarte - Telef. 191-Rua 7, n.º 97 e Rua 28, n.º 210 Apartado 51—Espinho

CONFEITARIA SAMEIRINHO

Especialidade em Bolos, Doces regionais fabricados na mesma confeitaria

Sala de Chá Serviço de Café, Chocolate e Cacao

Manuel Augusto de Castro

Rua 19 n.º 196 - Telefone 483 ESPINHO

Cervejaria e Restaurante Aquário

Manuel Rodrigues Mourinho

Rua 19 n.º 28 - Telefone 377

Almoços e Jantares - mariscos conservas e cervejas no copo

Ao «Ponto Chic»

ANGULO DAS RUAS 8 E 19

Elias Pereira Tavares & C.ª, Lda

Pastelaria e Mercearia fina, presunto, fiambre, paio e queijo das melhores procedências - Bebidas finas e diversas especialidades

Marmoraria Artística «APL»

Adriano Pereira Lopes

Oficina Mecânica Fundada em 1897

Execução de todos os trabalhos em Mármore, Escultura e Polimento Mecânico.

Afinador de Pianos
Rua 7-561 - Tel. 565 - Espinho

Tabacaria da Praça

Rua 23 n.º 55 (Mercado)

Espinho

MAURO AMORIM
Jornais, Revistas, Lotarias, Tabacos Nacionais, Rolos Fotográficos e Revelações

Quintas, Faria & Bernardes, L.ª

ARMAZENISTAS DE MERCEARIA* CEREJAS E GORDURAS

Agente em Espinho da Companhia Produtora de Malto e Cerveja Portuguesa

CERVEJA PRETA MUNICK e Refrigerantes SCHWEPPS

Angulo das Ruas 16 e 25-Tel. 190 Espinho

PADARIA CENTRAL

Sociedade Industrial de Padarias de Espinho, Lda

Especialidade em pão sem fermento artificial—pão sistema espanhol tosta azeda e biscoito tipo «Valongo». Fabrico esmerado pelos mais modernos e higiénicos processos. A padaria mais higiénica de Espinho. As melhores instalações no género no norte do País

Angulo das Ruas 14 e 23 - Tel. 135

Padaria Ferreira

M. Nunes da Silva & C.ª

Pão de todas as qualidades fabricado pelos processos técnicos e higiénicos mais modernos

Especialidade em pão com fermento natural

Todos os dias as deliciosas «Vianas d'Austria»

Séde: Rua 19-245 - Filial: Rua 62-691 ESPINHO

Padaria Mecânica

Pérola de Espinho

de FARIA & IRMÃO

Especialidade em pão sem fermento artificial, pão francês de luxo, bijou, etc. Fabrico esmerado e higiénico pelos mais modernos maquinismos. A higiénia é a divisa da Padaria «PEROLA»—Entrada Livre

Rua 16-251 - Telef. 84 - Espinho

Padaria e Confeitaria «Modelar»

A Casa mais elegante de Espinho neste género

MATOS & IRMÃO

Rua 18, 953-957 - Tel. 127 - ESPINHO

Esmerada fabricação de pão de todas as qualidades, Vianinhas d'Austria e as afamadas «Mariasinhas». Secção de pastelaria: o melhor e mais variado fabrico de pastéis. Completo sortido de doces finos e biscoitos para chá, Pão de ló, Fogaças e Caladinhos Asseto e higiénia é a divisa desta Casa. Distribuição ao domicilio

Filiais em Estarreja e Paços de Brandão

Padaria Afonso

DE

V.ª de Afonso Ferreira Gaio

PÃO DE TRIGO E DE MILHO

Especialidade em fabrico de Pão Integral

Rua 14-863 ESPINHO Tel. 16

Cadinha & Couto

Mercearia, Cereais, Azeites

ARMAZENISTAS

Armazens e escritório:

ANGULO DAS RUAS 18 e 25

Telefone 52 - ESPINHO

Armazém de Mercearia, azeites, farinhas e cereais

MÁRIO FORJUNA COUTO

Depósito de Açúcar, Toucinho e Gordura

Telefone 305

Rua 9-433 a 447 - ESPINHO

M. P. Moreira

Telefone 51 - Espinho

Fábrica de Guarda-sois

Gabardines e Sobretudos Camuflé GRANDE MARCA

Caçado de todas as qualidades, Chapéus de homem, Malinhas de Senhora, Luvas, etc.

Grande sortido

PENSÃO DO PORTO

Junto ao Teatro S. Pedro

Telefone 391—ESPINHO

PENSÃO RESTAURANTE

LUSO - IMPERIO

Junto ao Casino
Telefone 204—ESPINHO

Proprietário: MANUEL VENTURA

Serração a vapor DA PONTE DE ANTA

Francisco B. de Castro & Filhos, Lda

Saibões, forros aparelhados, madeiras para a construção civil e calçotaria

Telefone, 67 - ESPINHO

HORVA FÁBRICA DE MOBÍLIAS E OBJECTOS UTILITÁRIOS

Vimes, juncos, mistos e palmito

Rua 14 n.º 1244 a 1252

ESPINHO

HÉRCULES

Fábrica de artigos de Celuloide e Plásticos

AFONSO HENRIQUES

Apartado 40 - End. Teleg. HÉRCULES

Telefone, 144 - ESPINHO

Casa Padrão

DE

Francisco Fernandes Padrão

Rua 16-681 - Telefone 168

Artigos de picheleiro, bombas, torneiras louças sanitárias, montagens de quartos de banho, etc.

Rádios Philips

Uma marca que se impõe

DIAS & IRMÃO, L.ª

Os únicos agentes oficiais no conceiho de Espinho

VENDO A PRONTO F.ª PREST.ª C.ª

LUSO - CELULOIDE

de HENRIQUES & IRMÃO, L.ª

Fábrica de Artigos de Celuloide e Plásticos

Telefone, 70 • ESPINHO • Apartado, 22

Bijuterias, Travessas, Travessões, Ganchos, Pentes, Óculos, Espelhos, Calçadeiras, Cartelas para passes, Bolas, Rocas, Bonecos, Máquinas para barbear, etc., etc.

Estima, Valente & C.ª, L.ª

FÁBRICA A VAPOR DE SERRAÇÃO E CAIXOTARIA

Especialidade em caixas APLAINADAS e MARCADAS para embalagem de figo

Tel. 28 - Teleg. ESTIVALENTE

— ESPINHO —

MOPE, L.ª (Agência Informadora Comercial)

Proprietária do Boletim «Guia do Crédito»

A maior Organização estabelecida no País

PORTO: Rua de Sá da Bandeira, 255/1º

Telef. 24655 e 28468

End. Tel. MOPE

LISBOA: Av. da Liberdade, 105

Telef. 35419 e 367583

End. Tel. GUIATO

VINHOS DE PASTO Para o País

PORTO

Rua da Estação, 103

Telefone 51287

GAIA

Rua do Barrão do Corvo, 401

Telefone: 390400

TORRES VEDRAS

Rua do Brigadeiro Miranda Palha, 3 e 7

Telefone 159

Fábrica de Vinagre e Aguardente Vínica

União Vinícola Abastecedora, L.ª

Avenida 24 N.º 245

Telefone 178

Exportação REGUA

Rua dos Camilos, 142

Telefone 196

ESPINHO

ESPINHO

Fogões Eléctricos «Vulcano» e «Térmico»

Simbolo de asseio e economia • Garantia e assistência técnica, da

Fábrica Progresso

(Manuel Francisco da Silva & C.ª L.ª)

ESPINHO

Fabricantes de outros artigos tais como:

Fogareiros, Irradiadores, Ferros de engomar, etc., etc.

A venda nos estabelecimentos locais:

Louçaria Guerreiro - Rua 16 n.º 485

Rádio Luz - Rua 25 n.º 256

Rádio Electro Bobinagem - Rua 18 n.º 776

PREFIRAM OS FOSFOROS DA

FOSFORREIRA PORTUGUESA