

11 | 01 | 2007

# Maré Viva

A INFORMAÇÃO QUE CONTA

DIRECTOR: JOÃO LIMAS  
ANO XXXI N.º 1464  
EUR 0.50 (IVA incluído)

CLÍNICA RADIOLOGIA  
**Dr. NELSON DE OLIVEIRA**



CHAMADA GRÁTIS (REDE FIXA)  
**800 201 606**

## SOCIEDADE - A PARTIR DESTA SEMANA

### Bobby e Companhia fica sem sede



## ASSEMBLEIA MUNICIPAL

### Hospital de Espinho, com ou sem urgências, poderá ter novos serviços

## USF DE ANTA - JOAQUIM BARBOSA, DIANTE DO MINISTRO, GARANTE:



## PORTAGENS NA A29

### Ministro das Obras Públicas pondera negociar com autarcas

## DESPORTO

### Depois de eliminados da Taça, "Tigres" recebem União de Lamas

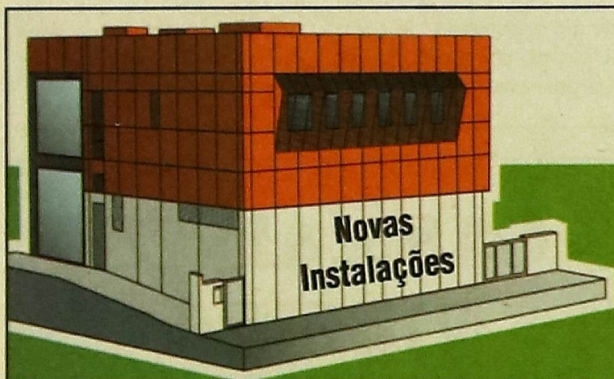

CLÍNICA RADIOLOGIA  
**Dr. NELSON DE OLIVEIRA**

RADIOLOGIA *Digital* - RADIOLOGIA DENTÁRIA *Digital*  
ECOGRAFIA - ECO DOPPLER (Carotídea e Vertebral)  
MAMOGRAFIA *Digital* - DENSITOMETRIA ÓSSEA

**RUA 26 Nº 787**  
(Próximo do Tribunal)  
ESPINHO

**MARCAÇÕES DE EXAMES**  
CHAMADA GRÁTIS (REDE FIXA)

**800 201 606**

**TLM. 918 804 004**

## Traçamos futuros...

Z.I. Espinho - Rua 20, 2344 | Apt. 1003 - 4500-182 Espinho  
Tels.: 22 731 9374/5 - Fax: 22 731 3946 | geral@engrenagem.net



**ECOS DA MARE****Ministro de Bom Senso?**

O Ministro das Obras Públicas do actual Governo de José Sócrates demonstrou no decorrer desta semana ter bom senso ao ponderar a hipótese de dialogar com os autarcas das regiões que sairiam afectadas com a implementação de portagens nas SCUT's. Mário Lino salientou mesmo que nenhuma auto-estrada em Portugal é totalmente paga e por isso poderá haver nos troços em estudo isenções. Mesmo sem saber se o troço da A29 que liga Espinho ao Porto será um dos troços no futuro isento do pagamento, parece-me que Mário Lino, nas diversas visitas que tem feito à Grande Área Metropolitana do Porto, tomou de facto consciência de que não há de facto alternativa que seja considerada válida.

Simultaneamente ao facto de demonstrar abertura para o diálogo, Mário Lino classificou a região (onde Espinho) está inserida como sendo uma região "generosa", classificação em termos económicos e de poder de compra da população. Se tivermos em linha de conta que o Governo, pela voz do mesmo Mário Lino, anunciou que os troços do Algarve ficariam isentos de portagens, parece-me que há de facto qualquer coisa que não bate certo. A região algarvia, até pelas características que apresenta, é das regiões do país que mais riqueza tem. Julgo ser incoerente partir do pressuposto que a Grande Área Metropolitana do Porto (em alguns concelhos) seja considerada como sendo uma zona "generosa" e, por isso, pode pagar portagens nos troços utilizados, na maior parte das vezes, em trabalho, e que uma região como o Algarve não o seja. No mínimo incoerência...

O Hospital de Espinho e a sua eventual transformação têm sido notas que têm marcado a actualidade no concelho de Espinho. O estudo solicitado por Correia de Campos a uma comissão, eventualmente, capacitada para avaliar quais seriam as medidas a tomar nos mais diversos serviços de urgências do país parece ser do entendimento de todos um estudo que não está sustentado, uma vez que não acautelou as mais diversas realidades.

No caso concreto de Espinho, apesar do quase certo ingresso no futuro Centro Hospitalar Gaia/Espinho, não pode significar para todos os espinhenses o deitar a toalha ao chão no que ao lutar pela continuidade do serviço permanente de urgências diz respeito. Considero que os novos serviços anunciados, e que em breve poderão ficar à disposição dos espinhenses de uma forma mais prática, terão que ser encarados, na minha opinião, sempre como um complemento e nunca uma alternativa pelo facto de o serviço de urgências ser encerrado.

É necessário continuar a lutar, é necessário continuar a demonstrar ao Governo e à Administração Regional de Saúde que Espinho tem argumentos e necessidades mais que suficientes para que o serviço de urgências, de uma forma permanente, continue aberto.

José Mota marcou presença na última reunião da Assembleia Municipal para prestar contas daquilo que nos últimos três meses fez ao serviço do município de Espinho.

Nos últimos tempos tenho sido crítico relativamente à forma como os trabalhos da Assembleia Municipal de Espinho têm decorrido, porém, no rescaldo desta última parece-me ser justo dizer que o novo ano parece ter trazido um novo alento à forma como os trabalhos decorrem. A troca de galhardetes entre José Mota e a oposição marcou presença, porém, com níveis de respeito bem diferentes (para melhor) do que anteriormente tínhamos assistido.

João Limas

**ABAIXO-ASSINADO****Moradores contra proibição de estacionamento na rua 33**

João Limas

Num abaixo-assinado emitido aos órgãos de Comunicação Social, "os moradores e comerciantes, residentes na rua 33, bem como os demais frequentadores da zona, compreendida entre as ruas 30 e rua 32, mostraram-se surpreendidos pela colocação de uma placa de estacionamento proibido no sentido nascente poente". E surpreendidos porque, afirmam, "no sentido poente nascente já existia um sinal idêntico".

Com o abaixo-assinado, pretendem "alertar a câmara municipal para alterar o regulamento da postura de trânsito na artéria descrita no sentido de os moradores crianças e comerciantes continuarem a utilizar esta artéria com segurança".

No entender dos assinantes, a rua 33 tem espaço suficiente para quatro faixas de rodagem, duas para cada sentido. E, por isso mesmo, entendem justificar-se o estacionamento nos dois sentidos. "Como todos nós sabemos e sentimos, esta rua é de grande tráfego, visto que dá acesso a uma das mais importantes vias de saída da cidade. Independentemente disso, esta zona é densamen-

te populacional. Como tal e em face disso, a rua 33 não tem condições para ter duas faixas de rodagem em cada sentido, logo se neste espaço a rua ficar sem estacionamento em pelo menos de um dos lados, a rua 33 será utilizada pelos automobilistas como uma via rápida, visto terem via completamente livre".

Afirmam os assinantes que "a verdade é que a rua é bastante larga para ter uma faixa em cada sentido no espaço compreendido entre as ruas 30 e 32; espaço esse que é relativamente curto e de passagem de muitas centenas de pessoas, senão milhares, durante todos os dias, incluindo nesses muitas centenas de crianças, que por aqui passam diariamente, para se deslocarem para as escolas". E acrescentam: "entendemos nós, que frequentamos diariamente o local e que nos apercebemos do que se passa no terreno (gostaríamos que os responsáveis o tivessem feito antes de tomarem semelhante decisão), que retirar o espaço de estacionamento vai permitir que os automobilistas se desloquem neste trajecto com velocidades mais agressivas; o que com toda a certeza vai permitir que aconteçam mais acidentes e atro-



Arquivo

pelamentos. Se tal se vier a verificar, esses serão da exclusiva responsabilidade moral de que permitiu tal alteração à postura de trânsito para o local".

Afirmando "que neste trajecto já houve alguns aci-

dentos, mas nunca existiu um atropelamento", prometem que, "se de futuro vierem a acontecer atropelamento neste mesmo local, nós atribuiremos as responsabilidades, morais aos responsáveis da autarquia".

**EM GUETIM****Arranca primeiro curso da associação comercial**

Já arrancou na passada segunda-feira o curso de Word II/Excel II e Outlook, nas instalações da Junta de Freguesia de Guetim. Uma iniciativa que surge ao abrigo do protocolo de cooperação para a imple-

mentação da rede nacional para a info-analfabetização e info-competência, inserido no lançamento do projecto Ligar Portugal através do Concelho de Espinho, onde estão envolvidas a Associação

Comercial de Espinho e as diversas juntas de freguesia do concelho.

"Este protocolo assenta em princípios que procuram atingir o aumento de competências, a inclusão social e o desenvolvimento sócio-

económico, estando todas estas entidades empenhadas na criação de condições que tragam melhorias na qualidade de vida aos cidadãos", afirmou José Aleixo, presidente da associação comercial. **J.L.**

**MaréViva**

DIRECTOR | JOÃO LIMAS  
CHEFE DE REDACÇÃO | NELSON SOARES  
EDITOR DE DESPORTO | FILIPE FREIXO  
REDACÇÃO | Cláudia Brandão, Cristiana Correia, Elisa Silva, Filipa C. Reis e Nuno Neves  
FOTOGRAFIA | João Pádua  
REDACÇÃO | Carlos Luís Galo.  
PUBLICIDADE | Eduardo Dias  
REDACÇÃO E COMPOSIÇÃO  
Rua 62 n.º 251 - 4500-366 Espinho - Telef.: 227331355 - Fax: 227331356  
E-mail: agenda.mareviva@gmail.com  
SECRETARIA E ADMINISTRAÇÃO:  
Rua 62 n.º 251 - 4500-366 Espinho - Telef.: 227331357 - Fax: 227331358  
PROPRIEDADE E EXECUÇÃO GRÁFICA  
Nascente - Cooperativa de Acção Cultural, CRL  
Rua 62 n.º 251 - 4500-366 Espinho - Telef.: 227331355 - Fax: 227331356  
N.º de registo de Pessoa Colectiva 500615268  
TIRAGEM DESTA NÚMERO | 1500 exemplares  
NÚMERO DE REGISTO DO TÍTULO | 104499, de 28/06/76  
DÉPOSITO LEGAL 2048/83

Os artigos assinados são da responsabilidade dos seus autores, podendo não reflectir, necessariamente, a opinião do jornal

**VENDO  
BOM PREÇO**

**MÁQUINA DE PROJECTAR  
POLIURETANO  
COM COMPRESSOR**

**Boa carteira de clientes  
TLM. 914 095 669**

**CASA ALVES  
RIBEIRO**

Rua 19 n.º 294 - Espinho

**vende**

- bacalhau de primeira qualidade
- vinhos do porto datados
- espumantes naturais
- vinhos de mesa
- whiskies e aguardentes
- amendoim torrado
- biscoitos de Valongo
- cafés de fábrica própria do que de melhor se fabrica

## BOBBY &amp; COMPANHIA FICA SEM LOCAL PARA SEDE

# "Sem uma porta aberta não temos hipótese..."

A Bobby & Companhia – Associação dos Amigos dos Animais de Espinho – tem os dias contados para abandonar a sua sede. Tal problema poderá prejudicar a continuação da sua meritória actividade. Apesar de necessitar de um espaço de pequenas dimensões, a associação não tem encontrado resposta a esta dificuldade.

Cristiana Correia

Termina esta semana o prazo para a Bobby & Companhia abandonar a sua sede. Há muito que esta questão tem inquietado a direcção desta associação sem fins lucrativos que tem como objectivo minimizar o problema dos animais sem dono na cidade de Espinho. Contudo, com a passagem do tempo e a ausência de alternativas, a direcção adivinha um cenário pouco optimista para o futuro da associação.

A sede localiza-se, desde 1998, no ângulo da rua 14 com a rua 23. Apesar de estar lá instalada há já alguns anos, a associação sempre teve consciência de que aquele era um espaço provisório, uma vez que se trata de um estabelecimento que lhe foi simpaticamente concedido por um comerciante da cidade, sem qualquer retorno financeiro. Tendo em conta que neste momento o dono do estabelecimento necessita do espaço, a associação não

tem outra solução que não passe pela desocupação do mesmo.

Em diálogo com Carla Ramos, presidente da direcção da Bobby & Companhia, ficamos a saber que a associação não tem estado de braços cruzados e a procura de um local para uma nova sede tem sido uma preocupação constante. "Já procuramos por toda a cidade, mas os espaços que encontramos exigem valores bastante elevados, os quais não podemos suportar". A presidente relembra também que as verbas resultantes do pagamento de cotas por parte dos sócios e os subsídios provenientes das contrapartidas do jogo são, por si só, escassas para fazer face a avultadas despesas: "só em despesas de veterinário gastamos mil euros por mês".

### "Espaço de 10m2 era suficiente"

Carla Ramos destaca que a Bobby & Companhia



Até ao final da semana, a Bobby terá de abandonar o espaço onde esteve até agora

não necessita de uma sede com uma área de grandes dimensões, "um espaço de 10m2 seria o suficiente para recebermos os nossos sócios, colocarmos os anúncios de adopção e guardarmos alguns sacos de ração e ob-

jectos que nos oferecem".

Perante as poucas opções que têm surgido, a associação tem feito uma pesquisa fora da cidade, contudo não esquece os transtornos que tal pode causar ao seu funcionamen-

to: "seria mais complicado para os nossos sócios se dirigirem até lá, mas se for a única opção teremos que nos sujeitar, já que só temos possibilidade de pagar, por aluguer de um espaço, no máximo 100 a 150 euros

mensais. A verdade é que sem uma porta aberta não temos hipótese de continuar", reforça Carla Ramos.

Efectivamente, o ideal para a associação seria encontrar um espaço, situado em Espinho, que a pudesse albergar por tempo indeterminado.

### À espera de uma resposta

Na tentativa de solucionar esta dificuldade, a Bobby & Companhia já comunicou a situação à Câmara Municipal. Neste sentido, Carla Ramos teve a oportunidade de expor o assunto ao vereador Manuel Rocha que, apesar de se mostrar sensibilizado pela questão, não apontou, até ao momento, nenhuma alternativa viável. Porém, na próxima sexta-feira, a presidente será novamente recebida na Câmara Municipal, esperando obter um desenlace positivo para este problema.

## MÁRIO LINO ADMITE NOVO ESTUDO

# Introdução das portagens reavaliada

João Limas

O ministro das Obras Públicas, Mário Lino, admitiu na passada segunda-feira, na inauguração do último troço do IC23, em Gaia – entre Barrosa e a Avenida da República –; reavaliar a introdução de portagens em algumas Scut's, onde não hajam alternativas viáveis.

Recorde-se que o ministro do Governo de José Sócrates tem estado debaixo de fogo por parte das populações e autarcas, devido ao anúncio de implementação de portagens nas Scut's.

Garantindo que terá "toda a colaboração por parte das concessionárias e dos autarcas da região na implementação de medidas justas", Mário Lino salientou que está disponível "para analisar todas as decisões com rigor. Não há

nenhuma auto-estrada no país que não tenha troços isentados e, por isso, não estaríamos a abrir uma excepção, mas a seguir a política aplicada no resto do país".

Apesar da disponibilidade em reavaliar as medidas que anunciou, o ministro Mário Lino lembrou que aplicou "no Norte a política do Governo relativamente ao fim das Scut's" e sublinhou que "a região é "generosa" e não enjeitará participar no esforço de solidariedade para com outras regiões do país".

O presidente da Câmara Municipal de Espinho já fez chegar a Mário Lino o eco da discórdia de Espinho relativamente a uma eventual implementação de portagens na A29. José Mota demonstrou que de facto não existe nenhuma alternativa que possa ser considerada viável de aces-

so ao Porto.

### Comissão de Utentes espera reunião

O anúncio de Mário Lino fez surgir ecos por parte da Comissão de Utentes da A17 e A29. Em comunicado enviado à Comunicação Social, expõem as características das duas auto-estradas, fazendo referência aos cerca de 50 minutos que se demora no percurso entre Espinho e Mira, pela A17 e A29, contra os 1h48 minutos pela Estrada Nacional 109, "única alternativa". Uma hora a mais justificada pelas "115 passadeiras, 46 semáforos e 15 rotundas, estrada esta paredes-meias com escolas, infantários e igrejas". Números que levam à Comissão de Utentes concluir que "não vão ser introduzidas portagens na A17 e A29 pois a Nacional 109 não é

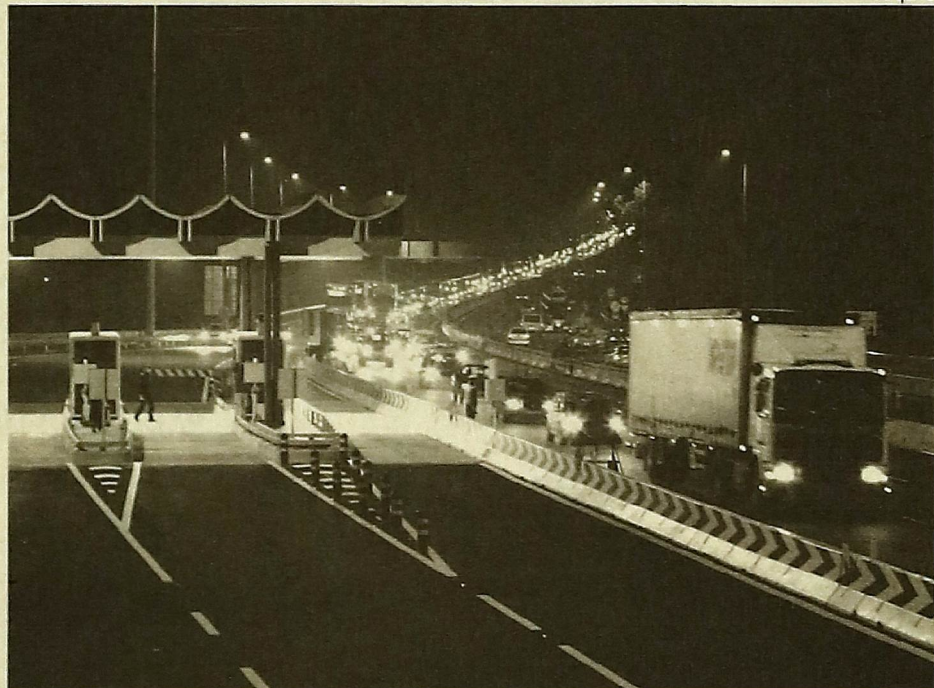

Mário Lino prometeu reavaliar a introdução de portagens nas antigas SCUT's

alternativa".

Com o recuo do Ministro das Obras Públicas, a Comissão de Utentes da

A17 e A29 promete continuar à espera da resposta de Mário Lino ao pedido de reunião feito em Dezembro

pela comissão. E promete não "deixar de lutar pelo que achamos uma justa reivindicação".

Arquivo

**OPINIÃO****AGORA, SIM!****O aborto clandestino existe: é urgente mudar a lei**

**Do deputado do PCP João Frazão recebemos o seguinte comunicado que publicamos na íntegra:**

O Presidente da República convocou um Referendo sobre a Interrupção Voluntária da Gravidez. Está assim aberta uma possibilidade de, finalmente, se resolver este velho e dramático problema que é o aborto clandestino.

Dia 11 de Fevereiro, todos os cidadãos maiores serão chamados a pronunciar-se sobre se concordam "com a despenalização da interrupção voluntária da gravidez, se realizada, por op-

ção da mulher, nas primeiras dez semanas, em estabelecimento de saúde legalmente autorizado".

De hoje até lá, muito se ouvirá falar, argumentar e contra-argumentar, num debate que se desejaria sereno e sem crispações, mas que, pelo andar da carruagem, estará pejado dos chavões, dos papões e dos fantasmas de há oito anos.

Importará então sublinhar o que é que está em causa.

Hoje cada uma das mulheres (25 mil ou 30 mil, ou o nº que realmente for) que, depois de muito ponderar e

reflectir sobre as suas condições para manter uma gravidez, decida que não tem outra alternativa que não seja recorrer a um aborto, só tem uma de duas soluções. Ou vai a Espanha ou Inglaterra onde, por uma considerável quantia, garante um aborto seguro e sem consequências legais, ou se sujeita a um dos muitos esquemas montados para um serviço rápido e discreto, ainda que muitas vezes pouco ou nada seguro.

A maioria das mulheres percorre, como facilmente se percebe, este segundo caminho sujeitando-se não poucas vezes a sérias complicações de saúde que po-

dem mesmo levar à morte (basta atentar nos escandalosos números de mulheres atendidas nos hospitais públicos com sequelas de abortos clandestinos) ou, por outro lado, a processos vexatórios de perseguição policial, de devassa da vida íntima e privada, de condenação a penas de prisão que podem ir até três anos.

O que dia 11 de Fevereiro se vai decidir é, nada mais, nada menos, se, tomando a mulher essa dolorosa decisão (pois independentemente do resultado do referendo, vai continuar a haver mulheres a ter que decidir abortar), ela deve estar sujeita a esse processo peri-

goso e injusto e deve ser sujeita a pena de prisão.

Gostaríamos todos que ano após ano, mês após mês, houvesse menos mulheres a ter que optar pelo aborto. Mas quando optam (e cada um de nós conhece as circunstâncias difíceis quem que alguma mulher já optou), deve ou não a sociedade respeitar essa opção, deve ou não o estado garantir as condições para que o aborto seja feito em segurança, minimizando sequelas que todos os anos têm custos incalculáveis, para essas mulheres e para o próprio Estado?

Devemos ou não acabar

com as perseguições a mulheres pela prática de aborto clandestino e acabar com o negócio, dando-lhes condições de dignidade?

A vantagem de uma lei de despenalização do aborto é que não obriga ninguém a abortar contra a sua vontade, nem impõe a ninguém a moral do seu vizinho.

A questão é tão-somente uma. O aborto clandestino existe. É um importante problema de saúde pública. Agora, SIM, é altura de lhe pôr fim.

**João Frazão, Responsável pela DORAV do PCP**  
jfracao@vodafone.pt

**PUBLICIDADE**

JORNAL "MARÉ VIVA" N.º 1464 DE 11/01/2007 - 1.ª PUBLICAÇÃO

**CARTÓRIO NOTARIAL DE ESPINHO**

Rua 26, n.º 563 – 1.º - 4500-282 Espinho  
Telef. 22 733 30 20 – Fax 22 733 30 29

**A CARGO DA NOTÁRIA**  
**Lic. Paula Cristina Silva Leite**

**JUSTIFICAÇÃO**

Certifico narrativamente, para efeitos de publicação, que neste Cartório Notarial no livro de notas para escrituras diversas número Trinta e dois – P, a folhas cento e vinte e três, se encontra exarada uma escritura de justificação outorgada no dia dezoito de Dezembro de dois mil e seis, na qual MARIA ADELAIDE RODRIGUES DE CASTRO e marido MANUEL ANTÓNIO GODINHO DE CARVALHO, casados sob o regime da comunhão geral, naturais ela da freguesia de Anta, ele da freguesia de Silvalde, ambas do concelho de Espinho, residentes no Largo da Igreja, n.º 116, da dita freguesia de Anta, declararam, que, são donos e legítimos possuidores, com exclusão de outrem, do seguinte prédio: RÚSTICO:- composto de pinhal e mato, com a área de trezentos e catorze metros quadrados, sito no lugar de Esmojães, na freguesia de Anta, do concelho

de Espinho, a confrontar de Norte, Sul e Poente com Manuel da Rocha Gomes Pereira, de Nascente com a Rua da Bloqueira, não descrito na Conservatória do Registo Predial de Espinho, inscrito na respectiva matriz a favor de Maria Adelaide Rodrigues de Castro sob o artigo 3500, com o valor patrimonial de 4,53€, a que atribuem igual valor.

O certo porém é que os justicantes não possuem título formal que legitime o seu domínio sobre aquele prédio, o qual veio à sua posse por compra verbal, por volta do ano mil novecentos e quarenta e nove, a Alcino Alves de Castro e mulher Gracinda Rodrigues de Oliveira, residentes que foram na dita freguesia de Anta.

Que, não obstante, eles justicantes, por si, têm usufruído aquele prédio usando todas as utilidades por

ele proporcionadas, pagando os respectivos impostos, com ânimo de quem exerce direito próprio, sendo reconhecidos por seus donos por toda a gente, fazendo-o de boa fé por ignorar lesar direito alheio, pacificamente porque sem violência, continua e publicamente à vista e com conhecimento de toda a gente, sem oposição de ninguém, tudo isto há mais de vinte anos.

Que, dadas as enunciadas características de tal posse, eles justicantes adquiram o citado prédio também por usucapião, título este que, por natureza, não é susceptível de ser comprovado pelos meios normais.

Está conforme com o original.

Espinho, aos dezoito de Dezembro de 2006.

A NOTÁRIA:

**PAULA CRISTINA SILVA LEITE**

Conta registada sob o n.º P6710

**Loja das Miudezas**

José Manuel Queirós

Retrosaria - Botões - Lingerie  
Interiores Homem - Collants

RUA 23 N.º 447 - 4500 ESPINHO - TELEF. 227314174

**Romy**

cabeleireiro

esteticista - massagista  
manicure e pedicure

Rua 31, 330 - 4500 ESPINHO  
Tel. 22 732 19 95

**HORTO DA JÚ**  
Josefina Miranda

ARRANJOS E RAMOS DE TODOS OS TIPOS  
FLORES NATURAIS SECAS  
ENFEITES PARA FESTAS - PLANTAS

TEL.: 22 731 0707 RUA 31, 887 4500-306 ESPINHO

ASSEMBLEIA DE FREGUESIA DE ESPINHO

# Projecto "Tourada" arranca em 2007

Apesar das abstenções dos vogais do movimento independente "LIFE" e do voto contra do Bloco de Esquerda, o executivo da Junta de Freguesia de Espinho viu o seu Orçamento e Plano de Actividades ser aprovado por maioria na passada terça-feira. Uma contínua aposta no apoio às colectividades da freguesia e o anunciar para 2007 do projecto "Tourada" são as notas predominantes daquilo que se poderá esperar da única junta de freguesia do concelho com cariz urbano.

João Limas

Após a aprovação por unanimidade em reunião de executivo, Rui Torres e seus pares viram a Assembleia de Freguesia aprovar por maioria o Orçamento e o Plano de Actividades da Junta de Freguesia de Espinho para o ano de 2007.

No que diz respeito a investimento, o executivo da Junta de Freguesia de Espinho pretende "finalmente abrir concurso para a abertura da cafetaria e a instalação de parque infantil na zona envolvente". Uma das imagens de marca da campanha eleitoral da lista do PSD candidata à Junta de Freguesia de Espinho foi a apresentação de um projecto que visa solucionar a rentabilidade a dar no futuro ao edifício que em tempos foi a praça de touros de Espinho. Dando cumprimento ao que foi apresentado aos espinhenses nas eleições de Outubro de 2005, o executivo da Junta de Espinho garante que "o projecto 'Tourada' irá começar a ser trabalhado neste ano de 2007. Vai ser um projecto arrojado deste executivo, em que terá que passar por uma alteração ao PDM para levar a efeito as nossas pretensões". Ainda sobre o projecto "Tourada" o executivo da Junta de Espinho adianta que "passará pela construção de um edifício digno para a freguesia em que o objectivo principal é dotá-lo de uma capacidade polivalente e aí poder albergar algumas das nossas colectividades".

Assumindo que "as questões ambientais também são prioridades para este executivo", Rui Torres demonstrou que "a requalificação ambiental no Rio Largo é outro investimento que irá ser levado a efeito no ano de 2007".

Mudando de capítulo, o executivo de Rui Torres prometeu "dar continuidade às iniciativas e actividades que marcaram o ano de 2006 e que já são uma referência devido ao sucesso alcançado". Entre outras, a Junta de Freguesia de Espinho pretende voltar a organizar o "Carnaval de Rua, o dia da Cidade e a Feira do Livro". De autoria de executivos anteriores, as construções na areia, segundo

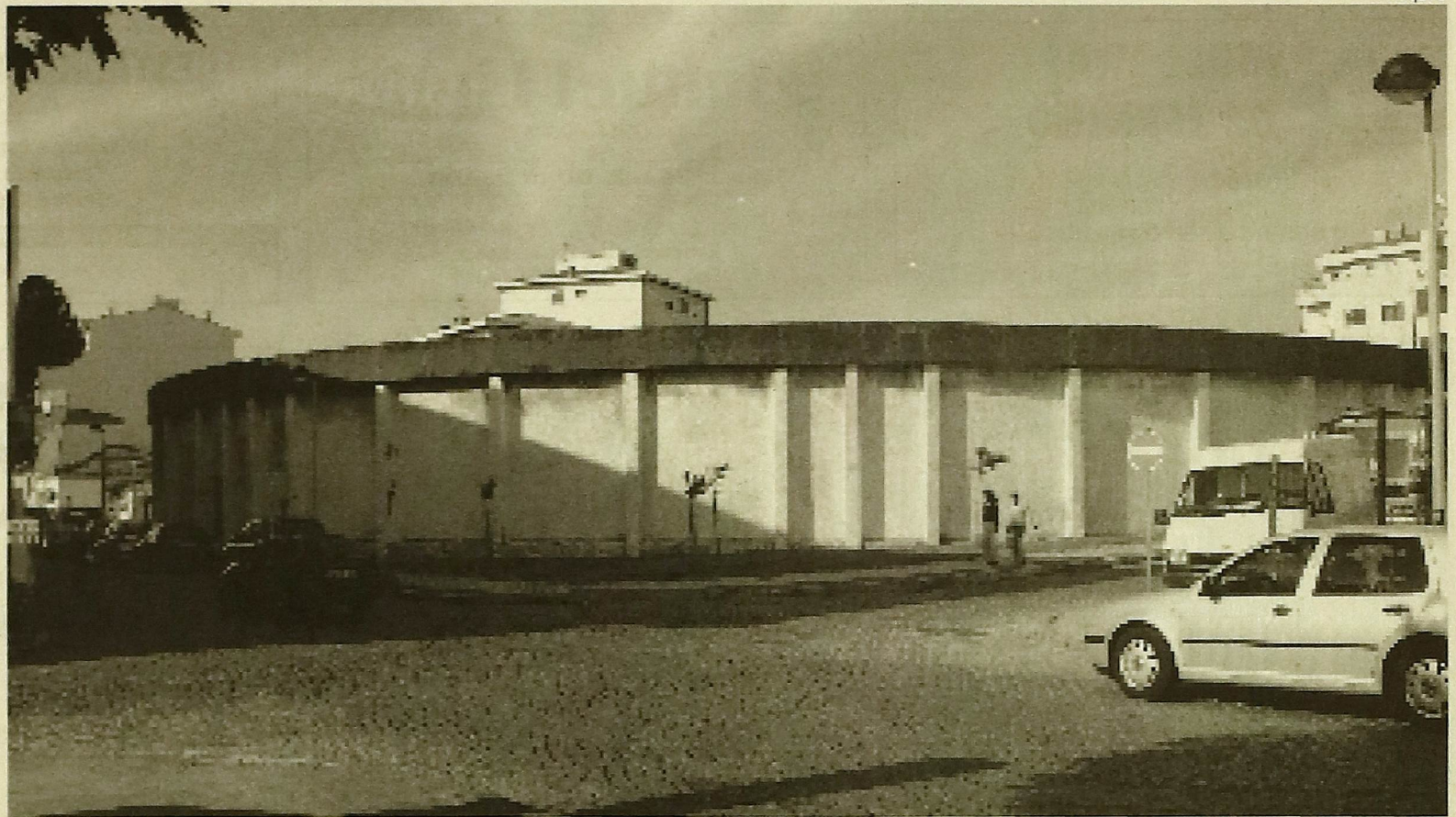

O executivo de Rui Torres pretende transformar o antigo edifício da "tourada" num espaço sede para as colectividades da freguesia

a Junta de Espinho, "será uma iniciativa a manter. Trata-se de uma iniciativa que deixou marcas positivas na nossa freguesia e por isso faz parte dos nossos planos e que não vamos perder".

Na altura de dar a conhecer o que pretende fazer para 2007, o executivo da Junta de Freguesia de Espinho recordou que "uma das marcas implantadas por este executivo é sem dúvida a dinamização do nosso edifício, nomeadamente com o Espaço Internet (um serviço gratuito), a galeria de exposições e o auditório que julgamos ser importante no desenvolvimento cultural e recreativo da nossa freguesia".

## Colectividades e Acção Social

Há umas semanas atrás, a Junta de Freguesia de Espinho promoveu um encontro com as colectividades com o objectivo de dar a conhecer aos espinhenses os apoios que a junta dá às colectividades da freguesia. Para o ano que recentemente iniciou, o executivo de Rui Torres promete que, "dentro das possibilidades e limitações, o apoio às colectividades e associações quer

culturais quer desportivas será uma prioridade para este executivo".

Em termos de protocolos existentes, o executivo da Junta de Espinho adianta que "o protocolo existente com o agrupamento de Escolas Sá Couto, na comparticipação das despesas das escolas, será mantido". Sobre o tema, Rui Torres lembra que, "embora seja uma obrigação legal, o Estado não nos presta qualquer tipo de compensação para fazermos face a este compromisso".

Também com o Centro de Saúde de Espinho, a Junta de Freguesia tem um protocolo. Neste campo, a Saúde Oral assume total protagonismo. Rui Torres considera este protocolo "importante e para qual a Junta de Freguesia de Espinho comparticipa com uma verba significativa".

Perante o plenário da Assembleia de Freguesia de Espinho, o executivo da junta assumiu que, neste campo que envolve o apoio às colectividades e associações da freguesia, a aposta "vai no sentido de sermos parceiros no desenvolvimento e responsáveis pelo crescimento das actividades e das iniciativas

desenvolvidas".

No entender do executivo presidido por Rui Torres, "a preocupação ao nível da acção social é primordial". Por isso, adianta que em 2007 é necessário "repensar toda esta política social, que po-

derá passar pela criação de uma nova associação onde, para além de contemplar o centro de convívio, poderá ter outras valências sociais, muito mais abrangentes". Neste aspecto da acção social a desenvolver no ano de 2007, a

Junta de Freguesia de Espinho assume que "a Associação Social e de Convívio para a Terceira Idade da Freguesia de Espinho, onde temos enormes responsabilidades, é sem dúvida uma das nossas grandes preocupações".

## PALAVRA DE OPOSIÇÃO

### O voto contra do BE

O Bloco de Esquerda foi a única força política que votou contra o Orçamento e respectivo Plano de Actividades para 2007 apresentado pela Junta de Freguesia de Espinho. O Bloco de Esquerda justificou o sentido de voto, afirmando que "este orçamento ainda não se mostra capaz de contrariar a tendência de gastar mais em administração do que em investimento".

Ainda no rol da argumentação para justificar o voto contra apresentado, o Bloco de Esquerda adianta que "o discurso da Junta parece ter desistido de melhor gestão das despesas, o que significa que já perderam a capacidade de controlar as despesas. E pior do que isso, fazer com que as despesas sejam produtivas. E só o serão se souberem e forem capazes de transformar a despesa corrente em despesa de capital. Sem isso, limitam-se a gastar sem produzir nada. Sem fazer nada que se veja e que fique para a história da freguesia e para a melhoria da qualidade de vida dos cidadãos de Espinho".

No que toca ao apoio às colectividades da freguesia de Espinho, o Bloco de Esquerda entende que "devia ser maior e de forma mais igualitária. Este orçamento subsidia de forma muito desigual as colectividades de freguesia". O Bloco de Esquerda entende ainda que "Associação Social e de Convívio para a Terceira Idade não deve ser absorvida pela Junta. Deve ser-lhe dada cada vez maior autonomia e independência face à Junta". Ainda no capítulo do apoio dado a entidades, o Bloco de Esquerda considera que "subsidiar as entidades que realizam actividades culturais, recreativas ou sociais, são subsídios produtivos. Contribuem para o desenvolvimento pessoal e social dos cidadãos". J.L.

# Esclarecimento ao Governo

Trabalhadores de Ovar da Yasaki Saltano Portugal comunicaram ao Bloco de Esquerda que a empresa lhes tinha acabado de anunciar que iria proceder a um despedimento colectivo de 533 trabalhadores. Segundo os trabalhadores, esta semana começarão a ser enviadas as cartas de despedimento.

Depois de um longo processo de chantagem, que se iniciou em Maio, junto dos trabalhadores para as

rescisões na sequência do anúncio do fim da produção de cablagens para modelos automóveis (Toyota Corolla e Avenis) bem como das deslocalizações de produção surge agora este despedimento colectivo. Com a pressa do despedimento, e segundo a informação dos trabalhadores, a empresa irá mesmo fazer um pagamento de dois meses de salários para antecipar, em dois meses, a concretização do despedimento colectivo

e colocar os trabalhadores fora da fábrica.

Esta empresa que chegou, só em Ovar, a ter cerca de 3700 trabalhadores, acabou por conseguir reduzir substancialmente o número rondando agora cerca de 1000. Põe-se então a questão de saber que resultados tiveram as negociações do Ministro da Economia com a empresa (exactamente pouco tempo após as legislativas) e que salvaguarda foi assumida

ou seja, terá sido apenas adiar a decisão final para esta altura?

Recordamos que a Yazaki foi contemplada ao longo dos anos com apoios públicos e comunitários, incluindo na prática a doação do terreno em que se instalou em Ovar, por parte da Câmara de Ovar. Assim, ao abrigo das disposições regimentais em vigor requeiro ao Ministro do Trabalho e da Solidariedade Social informação urgente sobre o

conhecimento que o Ministério tem desta situação, e que informação pode dar sobre:

1. Que pensa o governo para apoiar os trabalhadores e pressionar a multinacional no sentido desta não proceder a mais despedimentos nas outras empresas do grupo nomeadamente no concelho de Gaia?

2. Que pensa o governo fazer para apoiar os trabalhadores despedidos, tanto mais que os despedimentos se tornaram uma chaga so-

cial para esta região?

3. Que pensa o governo fazer para averiguar quantos e quem são os trabalhadores possuidores de tendinites ou doenças profissionais no sentido de os apoiar, pois estes terão maior dificuldade em encontrar novo posto de trabalho?

O Deputado do Bloco de Esquerda

**João Semedo**

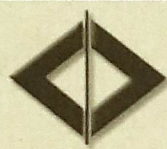

## MOLDURAS DE ESPINHO

FAZEMOS MOLDURAS PARA TODO O TIPO DE TRABALHOS  
\* SERVIÇO FEITO NA HORA \*

Rua 8 N.º 933 R/C - Tel. 227320667 - 4500 ESPINHO

## Manuel Lima

OURO \* JÓIAS

COMPRA-SE OURO USADO

Telef. 22 732 06 50 • TM 93 642 40 50

E-mail manelinho@net.sapo.pt

Rua 10 n.º 755 • 4500 Espinho

## RESTAURANTE MARRETA

de Pedro Silva Lopes

Caldeirada e Cataplanas de Peixe

Cataplanas de Tamboril

Açorda e Arroz de Marisco

ACEITAM-SE ENCOMENDAS PARA FORA

Rua 2 N.º 1355/1361 • Tel. 227340091  
4500 ESPINHO • PORTUGAL

## O ESTADO DO CONCELHO

5.ª FEIRAS, 22h  
88.4 - XL



## ARCOGELO

CONGELADOS E ULTRACONGELADOS

Grande variedade de Peixe e Marisco

VENHA VISITAR-NOS

Rua 27 n.º 399 - Tel. 227329017  
Tlm. 964383299 - 4500-289 ESPINHO  
(Junto à Igreja Matriz)



Taberna - Snack-Bar

## PÁTIO D'AVÓ

Henrique Manuel Fernandes

de 2.ª a Sábado

Refeições Económicas

Medalhões de Vitela | Espetadas de Marisco

Bife à moda Pátio D'Avó | Francesinhas



Faça aqui as suas *Festas de Aniversário*

Rua 20 n.º 214/218 - 4500-817 Espinho • Tel. 22 732 7112  
patiodavo@guiadis.restaurantes.net • Tlm. 96 3004811 - Tlm. 91 332 6696

## Associação Humanitária dos Bombeiros Voluntários Espinhenses

Fundada em 1 de Janeiro de 1928

Sede e Quartel: Rua 16 n.º 511 - Apartado 53 - TELEF. 227 340 042 - FAX: 227 318 525  
4501 - 908 Espinho

### CONVOCATÓRIA

Nos termos do disposto no artigo 22 dos Estatutos da Associação Humanitária dos Bombeiros Voluntários Espinhenses (AHBVE) convocam-se todos os seus associados para uma Assembleia-Geral ordinária, a ter lugar no Salão Nobre da Instituição, no dia 31 de Janeiro de 2007, pelas 20h30 e com a seguinte ordem de trabalhos:

- 1) Leitura das actas das últimas Assembleias.
- 2) Análise, discussão e aprovação do Relatório de Contas da Direcção e Parecer do Conselho Fiscal, relativo ao exercício do ano de 2006.
- 3) Tomada de posse dos órgãos Sociais, para o triénio 2007 a 2009.
- 4) Apreciação do Plano e Orçamento para o Ano de 2007.

Nos termos do parágrafo único, do artigo 24, caso à hora acima designada não se encontrarem presentes, a maioria absoluta dos sócios, a assembleia terá o seu início trinta minutos depois, com qualquer número de associados presentes,

Espinho, 2007, Janeiro, 09

O Presidente da Mesa da Assembleia-Geral  
ENG.º ADÉRITO CASTRO SANTOS

## Assembleia de Freguesia de Guetim

### EDITAL

#### 4.ª SESSÃO ORDINÁRIA DE 2006

MARIA FERNANDA SOUSA PINTO OLIVEIRA RAMOS, Presidente da Assembleia de Freguesia de Guetim, Concelho de Espinho:

Torna público que, em conformidade com a Lei n.º 169/99, de 18 de Setembro, com as alterações introduzidas pela Lei n.º 5 - A/2002, de 11 de Janeiro, que a 4.ª Sessão Ordinária de 2006, se inicia no próximo dia 12 de Janeiro de 2007, no edifício sede da Junta de Freguesia, pelas 21h30, com a seguinte ordem de trabalhos:

- 1 - Discussão e votação das Actas de sessões anteriores;
- 2 - Apreciar a informação escrita do Presidente da Junta sobre as actividades do Executivo;
- 3 - Discussão e votação da proposta de revisão à Postura de Trânsito da Freguesia;
- 4 - Discussão e votação do Plano Plurianual de Investimentos e Orçamento de 2007.

Para constar se publica este, e outros de igual teor, que vão ser afixados nos lugares de estilo da freguesia.

Guetim e Secretaria da Junta, aos 28 de Dezembro de 2006

A Presidente da Assembleia de Freguesia,  
DR.ª MARIA FERNANDA SOUSA PINTO OLIVEIRA RAMOS

PSD DE AVEIRO E AS MEDIDAS DO GOVERNO PARA A SAÚDE NO DISTRITO

# "Pouca consideração pelas populações e autarcas"

Arquivo

João Limas

Em virtude do "estudo técnico apresentado pelo Governo que aponta no sentido de serem encerrados diversos serviços de urgências hospitalares" do distrito de Aveiro (Anadia, Espinho, Estarreja, Ovar e S. João da Madeira) e "uma vez que ainda não foi anunciada a decisão do Ministro da Saúde sobre o assunto", a Comissão Política Permanente de Aveiro do PSD teceu, em nota enviada à imprensa, alguns comentários sobre a matéria.

Apesar de não ser contra as medidas que conduzem à racionalização e optimização de recursos, o PSD de Aveiro entende que "não poderá esta alteração equacionada provocar a diminuição da qualidade dos serviços prestados às populações". Os social-democratas de Aveiro defendem que "cabe ao Governo demonstrar que tal se encontra acautelado e que não se rege por critérios meramente economicistas numa matéria tão delicada como esta".

O PSD de Aveiro lamenta que "o referido estudo não ensaia sequer demonstrar que os receios são infundados. Na verdade, o que mais preocupa as populações dos concelhos afectados é a falta

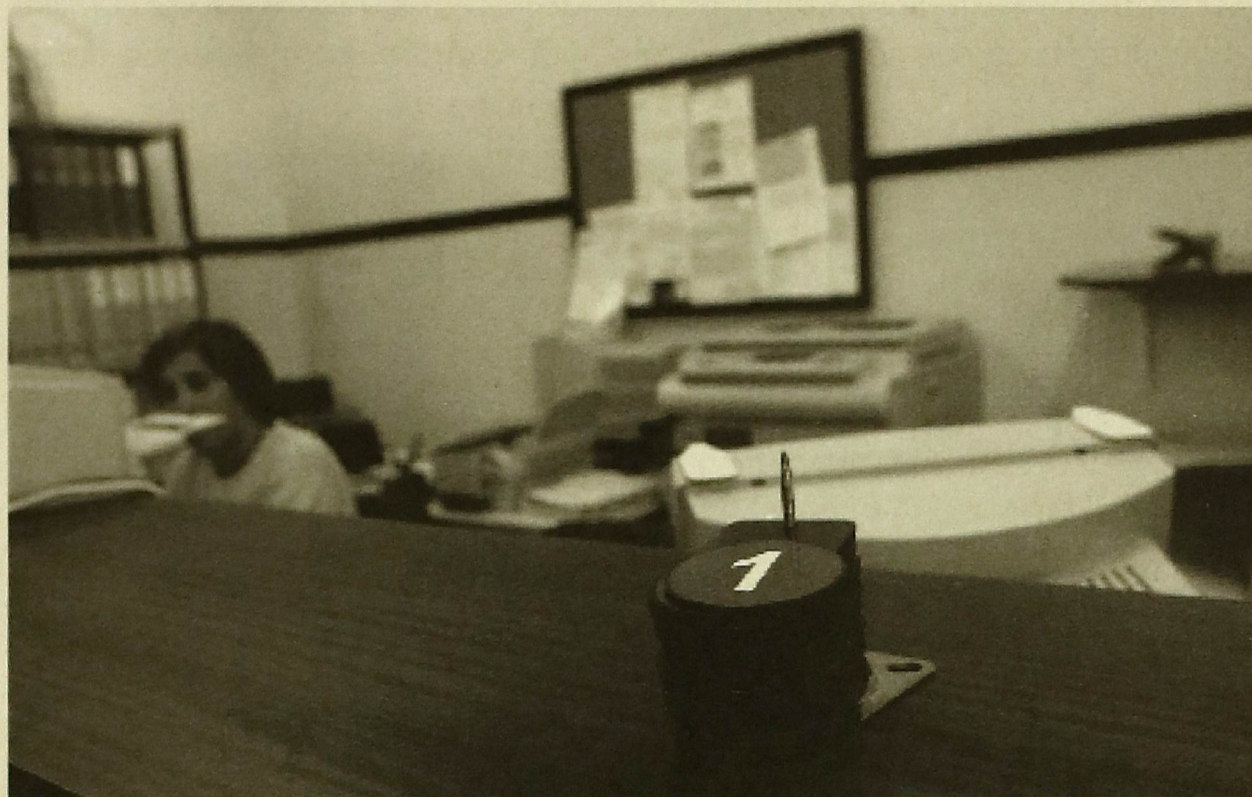

O PSD aveirense considera "mal elaborado" o estudo realizado pelo governo

de resposta para a esmagadora maioria de situações, ou seja, não as que implicam a deslocação dos doentes para um hospital central, mas sim as que determinam um atendimento no hospital mais próximo".

A Comissão Política (permanente) Distrital de Aveiro do PSD adianta que, "se não se questiona, antes se deseja,

que uma pessoa afectada por um problema grave seja atendida num hospital central, já não se compreende que quem apenas precise de uma sutura ou um tratamento mais simples tenha que ir engrossar as filas de outros hospitais se tem próximo um hospital com condições (em alguns casos devido a avultados investimentos recentes)

necessárias para o efeito".

## "Haverá perda de qualidade de vida"

Ainda tendo o estudo como pano de fundo, os dirigentes do PSD de Aveiro entendem que "o estudo não considerou, assim, o período de espera para atendimento

médico, nem tão pouco indica como se coordenará a relação entre hospitais, designadamente, no que concerne a transferências de pacientes entre si. Não se deverá deixar também de ter presente as zonas que cada hospital abrange, que na realidade não coincidem com as delimitações concelhias".

Face às medidas toma-

das no passado e face às que o mesmo Governo de José Sócrates quer implementar num futuro próximo, o PSD de Aveiro conclui que se "verificará uma diminuição clara de serviços na área da saúde, haverá falta de alternativas, não existirá equação de elementos determinantes, o que revela falta de rigor, existe falta de informação (por exemplo, quem paga transportes) reveladora de pouca consideração pelas populações e autarcas e haverá a consequente perda de qualidade de vida no Distrito de Aveiro na área da saúde".

Apresentadas as conclusões sobre a intenção demonstrada pelo Governo de encerrar alguns serviços permanentes de urgências no distrito de Aveiro, incluindo o de Espinho, a Comissão Política (permanente) do PSD de Aveiro "espera que o Governo do Partido Socialista reconsidere o processo de encerramento das urgências, que a concretizar-se será contraditório com os próprios objectivos por ele anunciados, já que o estudo que promoveram se encontra incompleto e mal elaborado, com consequências que vão gerar graves problemas aos cidadãos, o que naturalmente é inaceitável".

## ELEIÇÕES PSD - ESPINHO

# Rui Gomes da Silva ouve Lista B

Arquivo



Vitor Sousa voltou a afirmar que tem razão

O processo eleitoral que ditou a vitória a Vicente Pinto na corrida para a presidência da Comissão Política Concelhia do PSD de Espinho, realizadas em Abril de 2006, parece não ter fim à vista, pelo menos a breve prazo.

A lista opositora à de Vicente Pinto (que venceu por

quatro votos) impugnou o acto eleitoral, alegando que "os estatutos do partido não foram cumpridos".

O MV sabe que no decorrer da última semana, três elementos da lista (Vitor Sousa, José Carlos Santos e João Torres) que impugnou o acto eleitoral foram ouvidos, em

Lisboa, pelo Conselho Nacional de Jurisdição do PSD.

O organismo que está sob a presidência do ex-líder da bancada parlamentar laranja, Guilherme Silva, nomeou como relator para acompanhar o processo o ex-ministro do Governo de Santana Lopes, Rui Gomes da Silva.

Contactado pelo MV, o líder da lista B, Vitor Sousa, não quis aprofundar os pormenores do questionário que respondeu em Lisboa, no entanto, adiantou que "o processo está a decorrer". Vitor Sousa confessa ainda que "já lá vai muito tempo e eu fico preocupado quando o PSD tem os seus organismos nacionais a funcionar desta forma". Vitor Sousa sente-se "desagradado com a demora que o Conselho de Jurisdição do PSD tem tido para chegar a uma conclusão sobre o processo".

Relativamente às expecta-

tivas que tem de ver o Conselho Nacional de Jurisdição do PSD lhe dar razão sobre a impugnação que apresentou, Vitor Sousa não tem dúvidas e refere que sabe que tem razão: "A razão, eu sei que a tenho. Houve um processo eleitoral e os estatutos não foram cumpridos". Recuando um pouco no tempo, a lista presidida por Vitor Sousa, logo após ter sido concluído o processo eleitoral, considerou que "num acto eleitoral presidido pelo dr. Luís Montenegro, deputado e membro da Comissão Política Distrital, para além de presidente da Mesa em exercício e apoiante confesso de uma das listas a sufrágio, mergulhou a secção e a eleição na mais profunda ilegalidade, aceitando contra todas as indicações e obrigações legais um protesto/requerimento do cabeça de lista por ele apoiado, que acrescentava à lista legal de votantes seis mi-

litantes à margem do caderno eleitoral emitido pelo órgão a quem compete exclusivamente a emissão deste. No final da eleição, a diferença de vitória da lista A foi de apenas quatro votos".

Sobre o processo e a respectiva impugnação apresentada, o MV sabe que no decorrer das próximas semanas haverá alguns avanços, estando previsto a tomada de posição do Conselho Nacional de Jurisdição do PSD sobre a matéria.

O MV sabe ainda que Luís Montenegro e Vicente Pinto, respectivamente como presidente da mesa e líder da lista A serão ouvidos brevemente por Rui Gomes da Silva. O MV tentou contactar Rui Gomes da Silva mas até ao fecho desta edição não foi possível obter qualquer esclarecimento sobre a matéria por parte do ex-ministro dos Assuntos Parlamentares de Santana Lopes. J.L.

## PSD - AVEIRO

# Topa toma posse

A lista que no passado dia 7 de Dezembro venceu, derrotando Luís Montenegro, as eleições distritais do PSD de Aveiro, liderada por António Topa, será empossada no próximo sábado às 20h.

A cerimónia da tomada de posse dos eleitos, onde, entre outros, configura o espinhense José Carlos Santos, decorrerá no Estádio Municipal de Aveiro e será acompanhada de jantar. Para o acto está confirmada a presença do presidente do PSD, Luís Marques Mendes. J.L.

INAUGURAÇÃO DA UNIDADE DE SAÚDE FAMILIAR DE ANTA

# Fazer o ordinário de forma extraordinária

A freguesia de Anta conta, desde sexta-feira, com uma remodelada Unidade de Saúde Familiar. O momento é de festejo e, por isso, a inauguração contou com a presença de vários ilustres com destaque para o ministro da saúde, Correia de Campos.

Cláudia Brandão

Foi muita a espera para aquilo a que se pode chamar uma visita de médico. A verdade é que a Unidade de Saúde Familiar (USF) de Anta já funciona a 100 por cento desde a passada quinta-feira, mas a inauguração teve lugar um dia depois, situação que motivou a vinda do ministro da saúde a Espinho, acompanhado pela secretária de estado adjunta Carmen Pignatelli e pelo presidente da Administração Regional de Saúde do Centro, Fernando Regateiro.

Sem muitas demoras, a Correia de Campos coube o papel de descerrar a placa da USF de Anta para logo a seguir ter início a visita guiada às instalações da remodelada unidade de saúde. Paula Varandas, médica coordenadora deste novo serviço, foi a anfitriã que mostrou às dezenas de pessoas presentes as novas instalações. À parte dos aspectos mais técnicos, dois pisos, salas mais funcionais e uma decoração especial nas paredes da secção de Saúde Infantil, feitas pelas próprias enfermeiras, são o novo rosto da USF de Anta.

## "Oportunidade que faz de Anta um exemplo a seguir"

A propósito da entrada em funcionamento dos serviços da USF de Anta, Joaquim Barbosa, director do Centro de Saúde de Espinho, não deixou de afirmar que esta inauguração "vem ao encontro dos desejos de todos de dar cumprimento à medicina do futuro, uma medicina de qualidade". Joaquim Barbosa não tem dúvidas de que esta USF se trata de "uma oportunidade única no país que faz de Anta um exemplo a seguir".

O director do Centro de Saúde de Espinho afirmou



Dois pisos, salas mais funcionais e uma decoração especial, são o novo rosto da USF de Anta

ainda que o modelo de funcionamento que vem sendo utilizado "tem apresentado resultados muito positivos", mesmo ainda não se encontrando a funcionar em todo o concelho.

Paula Varandas foi a protagonista do discurso mais emotivo da tarde. A médica coordenadora da USF de Anta disse que "este foi um caminho longo que juntos, com maturidade, perseverança e maturidade, conseguimos percorrer". Paula Varandas não deixou de mencionar as "pessoas de generosidade sem limite com quem nos cruzámos para poder realizar o nosso sonho de atender os utentes neste espaço". O seu discurso terminou com a certeza de que "o extraordinário não é fazer coisas extraordinárias, mas fazer coisas ordinárias de forma extraordinária".

## Um amor fácil de perceber

Em tarde de festa, do discurso do ministro da saúde apenas se ouviram palavras de congratulação pelas instalações e pelos objectivos traçados pela equipa de cerca de duas dezenas de pessoas que fazem a USF de Anta. Disse Correia de Campos que, "ao contrário de muitas vezes em que inauguramos apenas um edifício, um contentor, aqui estamos a inaugurar o conteúdo, a substância". O ministro da saúde mostrou-se especialmente agradado com as pessoas que trabalharam no edifício para que tão grande remodelação fosse possível. "É difícil fazer com que os edifícios tenham vida e atinjam objectivos. E isso foi conseguido aqui. Olhamos para as paredes, para os rostos, para as fardas e per-

cebemos o amor com que estas pessoas estão aqui a trabalhar".

## Ouro, incenso... e mirra

Correia de Campos, feliz com aquilo que encontrou em Anta, afirmou sem dúvidas que "ao Governo cabe a organização de condições para que as coisas se façam. A estas pessoas cabe o mais importante que são os sorrisos de satisfação dos utentes". Concluindo, afirmou que "este é um projecto inteiramente vosso [equipa da USF de Anta], que nasceu de todos vocês".

Aproveitando a proximidade do Dia de Reis [que se comemorava no dia seguinte], o ministro da saúde disse ainda que "o ouro já cá está bem à vista. O incenso não é preciso porque há perfume nos nossos corações. E a mirra, não sei bem para que serve, por isso não faz falta".

## PROTESTO

### Pelo Hospital de Espinho

Na inauguração da nova Unidade de Saúde Familiar (USF) de Anta o momento é de comemoração. De comemoração pela melhoria nas instalações e consequentemente no atendimento aos utentes e de comemoração pela conquista do objectivo de melhorar cada vez mais o serviço de saúde no concelho.

No entanto, para muitos este momento foi mais uma oportunidade de protesto, ou não fosse Correia de Campos o grande alvo daqueles que continuam a manifestar-se pelo não encerramento do serviço de urgência do Hospital de Espinho. Na tarde da inauguração da USF de Anta, quem passou perto do Largo do Souto pôde ver uma faixa com a inscrição "Não matem o Hospital de Espinho", que não deixou ninguém indiferente.

Apesar da forte presença policial, o protesto ficou-se pela faixa que os presentes fizeram por ignorar. **C.B.**



## RESTAURANTE BALIZA

RESTAURANTE \* CHURRASCARIA \* RESIDENCIAL

RUA 62 N.º 37 - RUA 8 N.º 471 \* 4500 ESPINHO \* TELF. 227340220 / 227340607



## ASSEMBLEIA MUNICIPAL - JOSÉ MOTA E AS NOVAS VALÊNCIAS DO HOSPITAL

# "Não significa que desistimos das urgências"

A questão que envolve o Hospital de Espinho acabou por marcar o regresso de José Mota às reuniões da assembleia municipal. O anúncio da eventual criação de um Centro Hospitalar Gaia/Espinho e a certeza de que não vai deixar de lutar junto do governo pela manutenção do serviço de urgências foram os pontos marcantes do discurso de José Mota perante a assembleia.

João Limas

Passados três meses, o presidente da Câmara Municipal de Espinho regressou à assembleia municipal. O tema Hospital de Espinho acabou por ser o prato forte da discussão. José Mota garantiu aos vogais que "ainda não existia nenhuma decisão final tomada, por parte do Governo, relativamente ao encerramento do serviço de urgências do Hospital de Espinho". O edil espinhense adiantou ainda que no seu entender "este processo tem registado um avanço que na minha opinião é positivo". Segundo José Mota, "caso se venha a confirmar a criação de um Centro Hospitalar Gaia/Espinho, esta é uma situação vantajosa para os cidadãos de Espinho, já que todos vão poder beneficiar de uma série de consultas de especialidades que actualmente são inexistentes no Hospital de Espinho". José Mota informou ainda que "este projecto envolve ainda a criação de uma unidade de cuidados continuados, bem como a criação de uma área de cirurgia ambulatória".

Face à informação dada por José Mota, a oposição, pela voz do vogal do PSD João Passos, "atacou", afirmando que "o presidente da Câmara Municipal de Espinho estava a pintar um cenário dourado em relação ao Hospital de Espinho por forma a minimizar as consequências negativas que os espinhenses vão ter com o encerramento



José Mota garantiu que a luta pelas urgências no Hospital de Espinho vai continuar

dos serviços de urgências. Perante o discurso que teve, o sr. presidente dá como um dado consumado que o Hospital de Espinho ficará sem o serviço de urgências e demonstra ter desistido da luta pela permanência do serviço".

Em resposta ao ataque,

José Mota referiu que "o facto de nos congratularmos pelo facto do Hospital de Espinho receber novas valências não significa que deixemos de lutar pela continuidade do serviço de apoio permanente de urgências. Não estamos a falar de encerramento nenhum,

estamos, isso sim, a falar de um reforço de valências no Hospital de Espinho". Ainda como resposta, José Mota considera que "não é sério colocar em causa a posição do presidente da câmara sobre esta matéria". O presidente da Câmara Municipal de Espinho lembrou que sempre lutou "pela urgência" e inclusive contrariou "algumas instituições sempre pela defesa da sua manutenção".

A informação dada por José Mota sobre a eventual criação de um Centro Hospitalar Gaia/Espinho, segundo o presidente da câmara, vem no seguimento de algumas reuniões que tem existido entre a edilidade espinhense e a Administração Regional de Saúde do Centro.

Alexandre Silva (CDU), após a informação dada por José Mota, lembrou que, "quer no que toca às portagens quer no que toca às urgências, dá a sensação que andamos cada um a remar para seu lado. Vamos ver o exemplo do presidente da Câmara Municipal de Ovar. O autarca de Ovar teve reuniões com o Ministério

## FRASES DA NOITE

"De todas as perguntas incómodas que lhe foram feitas, o sr. presidente respondeu a todas sem responder a nada".

**Vicente Pinto (PSD)**

"O sr. presidente da câmara, pela forma como responde aos vogais nesta assembleia, demonstra que não tem respeito por este plenário".

**Simplicio Guimarães (CDS-PP)**

"Se o presidente da câmara só fez nestes três meses o que nos transmite, então não mereceu os salários que recebeu".

**Jorge Carvalho (CDU)**

"Olhando para esta mesma informação escrita que nos apresenta concluo que o sr. presidente mentiu a esta assembleia. Nos dias em que não veio às sessões da assembleia não esteve a fazer nada ao serviço do município, portanto, as justificações que deu são de mau pagador".

**Jorge Carvalho (CDU)**

"Ao nível da ADCE não admito lições. Houve quem já tivesse feito mal à ADCE mas eu sempre a defendi".

**José Mota**

"Gostava bem mais de si quando vinha às reuniões e apontava as críticas e dúvidas dos vogais para posteriormente responder concretamente às mesmas".

**Jorge Carvalho, dirigindo-se a José Mota**

"Prezo e respeito muito a assembleia municipal e todos os srs. vogais, penso que todos nos damos todos muito bem. O facto de eu falar por vezes com um pouco mais de vigor não significa que eu esteja zangado com alguém".

**José Mota**

da Saúde e fez-se acompanhar de um representante de cada partido".

## Dívida à ADCE

A dívida que a Câmara Municipal de Espinho apresenta à ADCE foi o ponto de partida para que o vogal do PSD Vicente Pinto questionasse José Mota para quando e porque a situação não estava resolvida uma vez que, segundo Vicente Pinto, "os salários dos trabalhadores e os respectivos subsídios estavam em atraso". O presidente da edilidade espinhense contrapôs, esclarecendo que "a Câmara Municipal de Espinho não tem prazer nenhum em ter dívidas e ainda não foi resolvida porque não foi possível fazê-lo, mas estamos a trabalhar no sentido de a situação ser, o mais breve possível, resolvida".

Ainda na última sessão da Assembleia Municipal de Espinho, o vogal do PSD Car-

valho e Sá apresentou uma recomendação à Câmara Municipal de Espinho sobre os sinais de trânsito existentes no concelho que se encontram degradados ou, devido ao sol, deslavados. Carvalho e Sá recomendou que "se fizesse um levantamento dos sinais que se encontram em mau estado no concelho de Espinho, por forma a transformar a cidade mais segura e mais agradável".

José Luís Peralta considerou esta recomendação de Carvalho e Sá como "uma recomendação vazia", enquanto que Jorge Pina referiu que "é necessário ter em linha de conta que alguns dos sinais não são da responsabilidade da Câmara Municipal".

Na altura da votação, o documento foi aprovado com 12 votos a favor, 11 abstenções e um voto contra, sendo que Jorge Carvalho e Alfredo Rocha ainda se encontravam ausentes da sessão.

## INTERVENÇÃO DO PÚBLICO

### Agradecimento

Na última sessão apenas uma pessoa do público decidiu intervir. Joaquim Couto confessou ao plenário que teve "há pouco tempo um problema, tal como os meus vizinhos, ao nível do saneamento e queria publicamente agradecer ao piquete que estava de serviço pela forma célere com a situação foi resolvida". Na sua intervenção, Joaquim Couto sugeriu ainda que "o ordenamento de trânsito junto ao novo edifício da Academia de Música fosse alterado. Cria situações de engarrafamen-

to quando chega às horas mais críticas das crianças saírem da escola".

Já voz tradicional quando se fala em intervenções do público na Assembleia Municipal de Espinho, Joaquim Couto aproveitou os cinco minutos que o regimento lhe dá para questionar "se a comissão permanente criada para acompanhar a obra do enterramento da linha-férrea reúne-se e se há actas dessas mesmas reuniões".

Às questões colocadas sobre a comissão criada, a resposta veio da presidente da assembleia municipal. Graça Guedes, garantiu que "a comissão reúne com alguma frequência, é composta pela presidente da assembleia municipal e pelos líderes das bancadas parlamentares. Há actas feitas e assinadas pelos intervenientes. Não sei se as actas poderão ser consultadas por membros externos à assembleia, no entanto, em próxima oportunidade poderei confirmar essa situação".

## FESTA DAS FOGACEIRAS

# Beatles, fado e música renascentista

É já este fim-de-semana que o concelho vizinho comemora a Festa das Fogaceiras. Durante três dias estão reservados vários programas musicais, divididos por um Tributo aos Beatles, ao Fado Novo e à música renascentista.

Desde Yesterday, A Hard Day's Night, Let it Be, Something, She Loves You ou All you Need is Love, entre muitos outros temas, no dia de amanhã poderá recordar as músicas do grupo de Liverpool, num espectáculo de duas horas promovido pela Companhia da Música. Uma viagem nostálgica a decorrer no Cine-Teatro António Lamoso, pelas 21h45, com

entrada livre.

Para a noite de sábado, a proposta é Fado Novo, na Biblioteca Municipal da Vila da Feira. Em palco vão estar Carlos Jesus e Hugo Reis (guitarra), Paulo Larguesa (viola), João Paulo (contrabaixo) e Mário Anacleto (voz), que prometem interpretar os temas Fado Sé Velha, Se Ouvires Dobrar o Sino, Ausência, Olhos Claros, Guitarra Carpideira, Moro em Ti, Canção das Lágrimas, Mondego Porque te Calas, É Fogo é a Cor dos Teus Olhos, Fado para um Amor Ausente, Coimbra, O Meu Desejo, Samaritana, Fogaceira e Balada da Despedida. Com início às 21h45,

a entrada é livre.

Por fim, no domingo, poderá assistir à actuação do grupo Concentus Allavarium, num concerto de música renascentista. "Este pequeno ensemble, formado por músicos com uma vasta experiência, interpreta peças recolhidas do Cancioneiro de Elvas e Cancioneiro de Belém. Os instrumentos que utilizam são réplicas dos utilizados na época, procurando recriar, o mais fielmente possível, o som de uma época de ouro para Portugal", afirma a organização em comunicado. Também com entrada livre, a música renascentista sobe ao palco do Castelo da Feira, às 18h. **J.L.**

## PROMOVIDO PELA CÂMARA

# Férias diferentes para os jovens

Cidade do Porto, Casa da Música e Museu do Carro Eléctrico foram algumas actividades disponíveis aos jovens participantes. "Além da relevância das actividades que possibilitaram o desenvolvimento de capacidades e habilidades destes jovens, não será de ignorar os bons momentos de lazer, amizade e companheirismo que este programa proporcionou ao longo dos cinco dias em que decorreu", afirmam os responsáveis pelo programa em comunicado.

Já o programa "Geração Millennium" ocorreu na Nave e contou com a participação de 12 jovens com idades dos dez aos 18 anos. "Este é um programa informático, de âmbito nacional, promovido pela Secretaria de Estado da Juventude e do Desporto e cujo executante é a FDTI - Fundação para a Divulgação das Tecnologias de Informação. A sua execução em Espinho resultou, então, da assinatura de um protocolo entre a Câmara Municipal e a FDTI. O seu objectivo prendeu-se com a formação de jovens em Tecnologias de Informação e Comunicação (TIC) e o tipo de formação possibilitou o desenvolvimento de conteúdos Multimédia e Internet. No final, todos os participantes tiveram direito a um manual de formação, a um diploma de frequência, ao Cartão Jovem e, claro está, a fazer muitos amigos", explica a organização do evento. **J.L.**

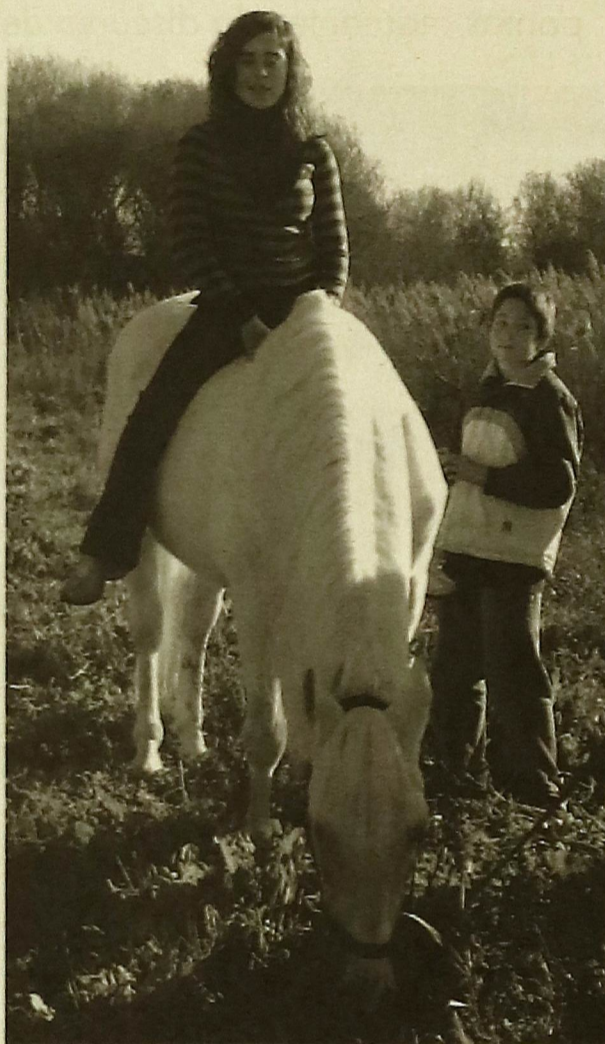

25 jovens do concelho tiveram umas férias diferentes

"Férias Felizes" e "Geração Millennium" foram os dois programas de férias que a Câmara Municipal de Espinho proporcionou aos jovens do concelho, durante a época festiva que recentemente passou. De 18

a 22 de Dezembro, "Férias Felizes" tiveram 25 jovens, com idades compreendidas entre os dez e os 16 anos. Hipismo, piscina, ténis, breakdance e hip-hop e visitas à Praia da Aguda, ao Parque de Miramar, Parque da



A OCE volta em Janeiro ao seu habitat - a Academia de Música de Espinho

## Nobel

livros . cd's . dvd's . presentes

"Um livro, um presente de amigo..."

Na aquisição do Jornal Maré Viva, na livraria Nobel, recebe um desconto de 10% nos seguintes títulos:

### O CONTO DE INVERNO

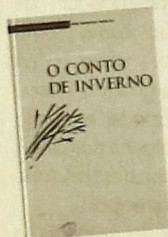

Autor:

**William Shakespeare**

Editora:

**Campo das Letras**

€ 14,70

Num compromisso estranho entre o real e a fantasia, em que a marginalidade do inverosímil não é senão a face interior e oculta das emoções e sentimentos humanos mais intensos e visíveis, O Conto de Inverno é igualmente o reflexo oblíquo do momento histórico que, com Jaime I, se segue ao período áureo isabelino.

## JOSÉ AVILLEZ UM CHEF EM SUA CASA



Autor:

**José Avillez**

Editora:

**A Esfera dos Livros**

Este livro, reúne um conjunto de técnicas, gestos e conselhos, partilhados pelos grandes mestres da cozinha, desvendados através de receitas simples, mas nem por isso menos elaboradas, numa mistura perfeita entre a qualidade dos produtos, a simplicidade da confecção e o requinte do prato final. Descubra os segredos do Carpaccio de Novilho, Salada de Magret, Sopa fria de Pêra, Esparguete com Espargos, Risotto de Farinheira ou Mousse de Mascarpone com Morangos. José Avillez é um dos mais promissores chefes da cozinha portuguesa.

## ERAGON

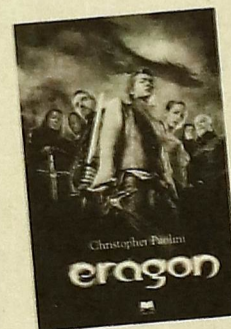

Autor:

**Christopher Paolini**

Editora:

**Gaillivro**

€ 10,85

Quando Eragon encontra uma pedra azul polida na floresta, acredita que poderá ser uma descoberta bendita para um simples rapaz do campo: talvez sirva para comprar carne para manter a família durante o Inverno. Mas quando descobre que a pedra transporta uma cria de dragão, Eragon depressa se apercebe de que está perante um legado tão antigo como o próprio Império. De um dia para o outro, a sua vida muda radicalmente, e ele é atirado para um perigoso mundo novo de destino, de magia e de poder. Empunhando apenas uma espada legendária e levando os conselhos dum velho contador de histórias como guia, Eragon e o jovem dragão terão de se aventurar por terras perigosas e enfrentar inimigos obscuros, dum Império governado por um rei cuja maldade não conhece fronteiras.

## EXPOSIÇÃO DE FOTOGRAFIA

## O mar como ligação

Cristiana Correia

Os convites foram enviados e os cartazes afixados por toda a cidade. No entanto, foi sem pompa nem circunstância que ocorreu, no passado sábado, pelas 16h, no Centro Multimeios, a inauguração da exposição de fotografia "Cruzeiro do Sul". Esta exposição resulta, mais uma vez, de uma parceria entre a Câmara Municipal de Espinho e o Centro Português de Fotografia.

Desta feita, são mostrados ao público espinhense os territórios de Moçambique, Guiné, Cabo-Verde, São Tomé e Príncipe e Bombaim.

Num conjunto de 29 fotografias a preto-e-branco retrata-se gentes e lugares daqueles territórios que, em comum com Espinho, têm a ligação ao mar. Foi precisamente este o principal motivo que justificou a esco-



Países ligados ao mar estão representados por fotografias no Multimeios

lha desta temática, segundo explicou Armando Bouçon, responsável pelo departamento de história da Câmara Municipal de

Espinho, sendo a "exposição destinada a ser visitada por um público diversificado". Após o encerramento desta actividade, será a vez

de o Centro Multimeios acolher uma exposição dedicada às tradições da pesca – mais um tema alusivo às tradições da cidade.

## MUSEU DA IMPRENSA LANÇA CONCURSO ESCOLAR

## Direitos humanos

Pela 10ª vez, o Museu Nacional da Imprensa lança um concurso a todas as escolas, tendo como tema principal os Direitos Humanos. "A partir da análise da Declaração Universal dos Direitos do Homem (1948), o Museu da Imprensa pretende promover, junto dos alunos e professores, uma reflexão sobre a sociedade actual e as várias perspectivas respeitantes à problemática dos Direitos Humanos. A

pena de morte, a violência doméstica, a discriminação religiosa e sexual, e o racismo, são alguns dos temas propostos pelo regulamento do concurso", afirma a organização em comunicado.

De âmbito nacional, podem participar neste concurso as escolas integradas no ensino básico, secundário e universidades, públicas ou privadas, podendo a participação ser feita por escolas, turmas ou alunos

individualmente.

Um concurso que surge com o objectivo de "socio-sociar-se aos propósitos universais em defesa da justiça e dignidade humanas, sensibilizar os jovens para a compreensão e o respeito pelos direitos individuais e colectivos e explorar possíveis soluções para debelar os problemas de injustiça social, através de acções esclarecidas e não-violentas". Os trabalhos poderão

ser apresentados nos mais diversos suportes, desde o papel ao vídeo e CD-Rom.

Viagens, "software" educativo, livros e assinaturas de jornais são os prémios previstos. "Os trabalhos concorrentes deverão ser enviados até 30 de Abril para o Museu Nacional da Imprensa (E.N.108, nº 206 / 4300-316 Porto). A entrega dos prémios será feita em cerimónia pública a organizar para o efeito". J.L.

## Filmes da semana

## Infame

## MULTIMEIOS

De 11 a 17 de Janeiro &gt; 17 e 22h (excepto à 2ª feira)

Infamous, de Douglas McGrath

Com: Toby Jones, Sigourney Weaver, Daniel Craig

Origem: EUA (2006) Duração: 110 min.

Género: Biográfico/Drama M/16

Truman Capote é um escritor e jornalista bastante famoso entre as celebridades. Quando lê uma reportagem no jornal sobre um assassinato coletivo numa pequena cidade no Sul dos EUA, resolve fazer uma investigação que, mais tarde, transforma-se em sua obra prima literária, o livro A Sangue Frio. Durante as investigações, Capote desenvolve uma amizade profunda com os assassinos, Perry Smith e Dick Hickock, enquanto os entrevista no corredor da morte...



## O Amor não Tira Férias

## CASINO

De 11 a 17 de Janeiro

15:30 e 21:30 (Seg. a Sab.); 15:30, 18h e 21:30 (Dom.)

The Holiday, de Nancy Meyers

Com: Jude Law, Cameron Diaz e Kate Winslet

Origem: EUA (2006) Duração: 138 min

Género: Comédia M/12

Amanda Woods (Cameron Diaz) e Iris Simpkins (Kate Winslet) estão desesperadas por mudar de ares depois de uma série de problemas com os homens. Amanda viaja para Londres, enquanto Iris parte para Los Angeles, cidades que não conhecem, mas onde rapidamente se integram. As duas mulheres vão perceber o quão estranhos e tortuosos podem ser os caminhos do amor.



## Agenda

## TEATRO:

## Ricardo III

De William Shakespear

Teatro Aveirense - Aveiro

Dia 13 - 22h

## Pedro Tochas

Versão 1.1 - Stand up Comedy

Teatro Campo Alegre

De 11 a 13 de Janeiro - 22h

## Oteio

De William Shakespear

Teatro São João - Porto

Até 21 de Janeiro

## EXPOSIÇÕES/OUTROS:

## Cruzeiro Sul (Pintura)

Centro Multimeios

Até 28 de Janeiro

Entrada livre

## Texas Hold'Em

Torneio de Poker

Casino Solverde

De 12 a 14

## MÚSICA:

## Pedro Caldeira Cabral

Casa da Música - Porto

Dia 14 - 22h

Entrada: 10€

## Soul What

Bar Dominó - Casino Solverde

Ao longo da semana - 23:30

Entrada livre

A variante de Poker, Texas Hold'Em regressa ao Casino Solverde, já na próxima semana. Entre 12 e 14 de Janeiro as apostas estarão em alta, no Salão Atlântico, para um torneio quente, cujas primeiras edições tiveram um enorme sucesso em termos de inscrições. Neste terceiro evento os concorrentes serão testados durante três dias, numa longa maratona que promete emoção em dose reforçada.



## O Mário e a Neta

Workshop de Marionetas

Auditório Nascente

Dias 13 e 14 - 10 às 17h

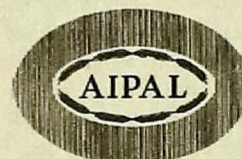

## O BOM PÃO SEMPRE À MÃO



- Rua 19, N.º 241
- Rua 23, N.º 55
- Rua 26, N.º 968
- Rua 39, N.º 261
- Rua 6, N.º 1515
- Rua 16, N.º 312
- Rua 18, N.º 786
- Rua 18, N.º 1027
- Souto, Anta

FUTEBOL – ESPINHO ESTÁ FORA DA TAÇA DE PORTUGAL

# Não bastou Fábio



É bem notório que as bancadas estiveram despidas

Filipe Freixo

Com várias alterações no onze, por exemplo Rui Pedro foi o guarda-redes titular, o Sporting de Espinho apresentou-se em Loulé para disputar, com o Louletano (2.ª Divisão - Série D), a 4.ª eliminatória da Taça de Portugal. Nos primeiros minutos, as equipas estudaram-se mutuamente. Muita luta a meio-campo e encaixe de estratégias. Aos 12', o Espinho esteve perto de marcar - Moreira falhou de baliza aberta - e isso deu-lhe ânimo, passando a deter as rédeas do encontro.

No entanto, foi já nesse período que o Louletano marcou (18'), numa jogada de contra-ataque, onde o central Edgar esqueceu-se de marcar o adversário. Apesar de estar a perder, os pupilos de Vítor Pereira continuaram a deter mais posse de bola e encostaram os da casa à sua defensiva. Moreira e Bertinho, bem activos na frente de ataque, eram uma dor de cabeça para a defesa contrária. No entanto, a turma orientada por Jorge Portela defendia bem e apesar de passar mais tempo no seu meio-campo, não descorava no ataque,

conseguindo, principalmente através de cruzamentos, deixar em sentido o sector mais recuado espinhense.

Para o segundo tempo, o Espinho entrou a criar perigo, mas foi sol de pouca dura. O Louletano anulou

Moreira e Bertinho e o meio-campo espinhense. Vendo isso, Vítor Pereira tirou o trinco Valença e colocou Paulo Gomes, isto para dar mais capacidade técnica à equipa. A substituição não surtiu efeito e em vez de ser o empate foi o segundo golo dos da casa a estar iminente (63') - Rui Pedro salvou a equipa. Pouco depois deste lance, Fábio "Espinho" entra em campo. Ganharam os "tigres", que até então mostravam-se sem ideias, mais dinâmica e criatividade. No entanto, as boas jogadas que o jovem médio realizou não tiveram o devido seguimento dos seus companheiros, acabando o Sp. Espinho por não ter nenhuma situação clara de golo na segunda parte.

Depois de na época passada ter ficado pelo caminho na 3.ª eliminatória, agora foi à 4.ª que o Sp. Espinho disse adeus à Taça de Portugal.

## PORMENORES

- O técnico de Louletano afirmou, no final do encontro, que o Espinho "é uma equipa com a qual dá gosto jogar";

- Esta foi a terceira derrota da época para o SCE, sendo todas fora de portas;

## CAMPEONATO DE REGRESSO

# Lamas só pontuou em casa

Quase um mês depois - a última ronda foi a 14 de Dezembro - a 2.ª Divisão regressa no próximo domingo, para se disputar a última jornada da 1.ª volta. Vindo de duas derrotas consecutivas - uma para o campeonato e outra para a Taça -, mas mesmo assim líder da Série B da 2.ª Divisão, o Sporting de Espinho recebe o União de Lamas. No Comendador, o Espinho já não perde desde Janeiro de 2006 e esta época venceu quatro e empatou dois jogos, tendo marcado 15 e sofrido seis golos, isto no que concerne ao campeonato.

Por sua vez, o U. Lamas, que subiu da 3.ª Divisão, encontra-se nos lugares de descida (12.º), tendo apenas 10 pontos em 12 jornadas. A turma lamacense já trocou de treinador esta época - Jorge Silva deu lugar a Pedro Martins - e depois de três desaires consecutivos conseguiu vencer na última jornada. Mas este dado até pode beneficiar o Sporting de Espinho, já que nesta temporada o Lamas ainda não somou duas vitórias seguidas. A juntar a isso, só no seu reduto (Estádio Comendador Henrique Amorim), é que o próximo adversário do Sp. Espinho

conseguiu pontuar. Olhando a golos, o União é a pior defesa da prova (25 golos sofridos) e o Espinho o melhor ataque (24 marcados).

Extra dados estatísticos, no domingo vão estar frente a frente dois velhos conhecidos, que já se defrontaram na Divisão de Honra - agora Liga de Honra - e na 2.ª Divisão B - actual 2.ª Divisão. O último confronto entre as duas equipas aconteceu no Estádio do U. Lamas, na época 2003/04. O empate (1-1) foi o resultado final, mas fora do campo a comitiva do Sp.

Espinho sofreu - Carlos Manuel foi agredido e toda a equipa insultada - como se tivessem humilhado os lamacenses. Confronto interessante de assistir no domingo será também o das claques. "Desnorteados" e "Papa Tintos" já mostraram, por diversas ocasiões, que não morrem de amores uma pela outra e esse facto tem resultado em animadas trocas de cânticos, mas igualmente em confrontos físicos.

É mais um dérbi para os "tigres", por ventura o mais especial da época. **F.F.**

### JORNADA (14 DE JANEIRO)

Lourosa - Oliveirense  
**Sp. Espinho - U. Lamas (15h)**  
 Paredes - Machico  
 Camacha - Infesta  
 U. Madeira - Marco  
 D. Sandinenses - Fiães  
 Portosantense - Esmoriz

## FOTO LEGENDA

# Dakar roubou público



Se nas bancadas estavam poucas pessoas, já nas imediações do Estádio do Algarve não faltava gente. Não por ser dia de passeio, mas sim porque alguns veículos que participam no Lisboa-Dakar estavam estacionados perto do recinto onde Louletano e Espinho jogaram.

É caso para dizer que há dias em que o futebol não é desporto-rei. **F.F.**

## JOGOS DA 5ª ELIMINATÓRIA

Na última terça-feira, na sede da Federação Portuguesa de Futebol, procedeu-se ao sorteio da 5.ª eliminatória da Taça de Portugal. Confira os jogos que estão marcados para 21 de Janeiro:

**Nacional (SL) - Penafiel (LH)**  
**Atlético (II D) - Santa Clara (LH)**  
**Beira-Mar (SL) - Louletano (II)**  
**Leixões (LH) - Académica (L)**  
**Estrela da Amadora (L) - Naval (L)**  
**Boavista (L) - Penafiel do Castelo (II D)**  
**Odivelas (II D) - Mafra (II D)**  
**Gondomar (LH) - Belenenses (L)**  
**Sporting (SL) - Rio Ave (LH)**  
**Maia (II) - Desportivo das Aves (SL)**  
**Braga (SL) - Pontassolense (II)**  
**Benfica (SL) - União de Leiria (SL)**  
**Varzim (LH) - Sertanense (III D)**  
**Pinhalnovense (II D) - Camacha (II D)**

**Isento: Bragança (II D).**

## PAULO MENDES GARANTE

# "Gostaríamos de ter reforços"

No final do encontro de domingo, Paulo Mendes, responsável pelo futebol sénior do Sporting de Espinho, falou à comunicação social. O dirigente "tigre" tomou pública a saída de Fernando Ferreira. O jogador, que na época passada representou o Casa Pia e encontrava-se no Espinho emprestado pelo Sporting, não constituiu opção para Vítor Pereira na primeira metade da temporada e, por isso mesmo, solicitou a sua saída à direcção espinhense. Os responsáveis "tigres" não se opuseram e o jovem atleta vai rumar a outras paragens.

Paulo Mendes também garantiu que "não é certa" a contratação de algum atleta para preencher a saída de Fernando Ferreira. No entanto, o homem forte do futebol sénior do Sp. Espinho confessou que os "tigres" estão a ponderar a procura de reforços: "A equipa técnica já comunicou o que pretende para o plantel e estamos a analisar a possibilidade de contratar jogadores. Gostaríamos de ter dois ou três reforços, mas o plantel que temos dá-nos garantias e não queremos ir buscar por buscar. Se chegarmos a contratar algum atleta terá que ser uma mais-valia para o plantel". **F.F.**

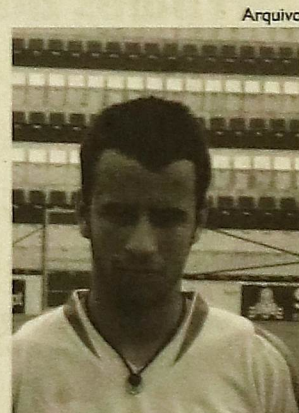

Fernando Ferreira

CAFÉ • SNACK-BAR

# COSTA VERDE

Manuel Joaquim Gomes Bastos

Tomar um bom café e petiscar na

Av.º 8 n.º 1428 • 4500-207 ESPINHO • Tel. 227 345 038

## FUTEBOL JUVENIL – NENHUMA DERROTA EM 10 JOGOS

## Ganhar é connosco

Filipe Freixo

O descanso de algumas das equipas do futebol juvenil espinhense fez bem. Os juniores do Sporting de Espinho não perderam ritmo com as duas semanas de paragem, tendo vencido no terreno do Arrifanense (penúltimo classificado), por 3-1. Assim sendo, José Amadeu e seus pares continuam no 4.º lugar, a um ponto da (3.º classificada) Oliveirense, que também venceu na última ronda.

Apesar de já qualificadas para a Série dos Primeiros, os juvenis A e B continuam a não desaccelerar. A equipa principal bateu, no Campo de Golfe, a Ovarense (4-1) e mantém-se na liderança. Já o conjunto orientado por Silva Pereira bateu o Sanguedo, no terreno deste, por 6-3 e com três jornadas por disputar continua no 2.º lugar - tem menos três pontos que o líder.

Do escalão de iniciados, mais propriamente da equipa B, veio o único jogo do fim-de-semana que não terminou com uma vitória espinhense. Alvarim Magalhães e seus pares empataram (1-1), em casa, frente ao Vilamaiorense. O quinto classificado Paivense também empatou, por isso os "figreziños" continuam a três pon-



Os juniores continuam na luta pelo terceiro lugar

tos, com igual número de rondas por disputar na 1.ª fase, dos lugares de qualificação para a Série dos Primeiros. Já a equipa A de iniciados deu um passo importante para atingir esse desiderato, batendo em Lamas o União, por 3-1. Igualmente com três jornadas pela frente, os iniciados A estão em 4.º lugar com mais quatro pontos que o 6.º classificado.

Descendo um degrau nos escalões, na penúlti-

ma jornada dos respectivos campeonatos, infantis A e B venceram fora de portas. A equipa A, por 6-1, no terreno do Sanguedo e os B em Fiães (2-0). Assim sendo, os A continuam líderes do seu campeonato e a turma orientada por Ivo Sabença, já sem hipóteses de chegar ao primeiro posto, é segunda.

Nas escolinhas, destaque para a equipa de escolas B da ADVA/Os Baixi-

nhos, que somou triunfo (7-1) caseiro diante o Lourosa e continua a ter quatro pontos à maior sobre o 2.º classificado. No mesmo campeonato, a equipa do Sp. Espinho também venceu em casa, mas o Vilamaiorense e por 3-1 - estão em 3.º lugar com menos seis pontos que os antenses. Noutro campeonato estão as escolas A, que golearam (8-0), no Campo de Golfe, o Argoncilhe e ocupam o 4.º lugar.

## PRÓXIMA JORNADA

Em mais um fim-de-semana de competição, as atenções vão estar viradas para os infantis A do Sp. Espinho que necessitam de somar igual resultado que o segundo classificado Vilamaiorense, isto para terminarem em 1.º lugar e garantirem a qualificação para a Série dos Primeiros. Os "figres" defrontam, em Nogueira da Regedoura, apesar de beneficiarem do factor casa, o Relampago Nogueirense (3.º classificado) e os de Vila Maior recebem o (penúltimo) Sanguedo.

Arquivo



## SÁBADO

## Juniores

Sp. Espinho - Aguiar da Beira | 15h

## Infantis A

Sp. Espinho - R. Nogueirense (Em Nogueira) | 15h

## Infantis B

Sp. Espinho - Feirense | 10h

## Escolas A

Paivense - Sp. Espinho | 10h30

## Escolas B

Argoncilhe - ADVA/Os Baixinhos | 10h30

Lourosa - Sp. Espinho | 10h30

## DOMINGO

## Juvenis A

Fiães - Sp. Espinho | 10h30

## Juvenis B

Sp. Espinho - Vilamaiorense | 9h

## Iniciados A

Sp. Espinho - Arrifanense | 11h

## Iniciados B

U. Lamas - Sp. Espinho | 10h30

## FUTSAL

## Sabores diferentes

Depois de uma semana de paragem, a Novasemente regressou à competição na Série B da 3.ª Divisão. Os antenses, na última jornada da 1.ª volta, receberam o Beira-Mar (3.º classificado) e conseguiram arrancar um surpreendente empate a quatro. Apesar deste ponto que poucos esperavam que a Novasemente conseguisse alcançar, a turma dos Altos Céus dobra o campeonato nos lugares (11.º) de despromoção, com menos três pontos que a primeira equipa acima da linha de água (Alçaria). Na ronda de sábado (14.º), Mário Rui e seus pares têm uma boa oportunidade de somar a quinta vitória na prova, já que recebem o penúltimo classificado Alhadense - tem menos dois pontos que a Novasemente.

No Distrital de Aveiro (1.ª Divisão), o Sporting de Silvalde também empatou a quatro, na recepção ao Angeja, em jogo da 13.ª jornada. Os dois pontos perdidos levaram os de Silvalde a deixar a liderança, que agora é do Vale de Cambra - tem mais um ponto que o Sp. Silvalde. Sábado, José Carlos e seus pares disputam a penúltima jornada da 1.ª volta, defrontando (18h), fora de portas, o Barrô, equipa que ocupa o 5.º lugar. **F.F.**

## HÓQUEI EM PATINS

## Líder de novo

As duas últimas jornadas de 2006 não deixaram boas recordações: a Académica de Espinho somou duas derrotas e, por isso, deixou a liderança da Zona B (Norte) da 2.ª Divisão. No entanto, as rabanadas e o champanhe fizeram bem aos pupilos de Paulo Freitas, que no último sábado regressaram às vitórias. E este regresso aos triunfos teve sabor especial, já que aconteceu, em casa por 3-2, frente ao H. C. Carvalhos, anterior líder do campeonato. Assim sendo, o primeiro lugar é de novo dos "mochos", que têm dois pontos de vantagem (24) sobre Carvalhos e Académico da Feira, segundo e terceiro classificados, respectivamente.

No sábado que se avizinha disputa-se a 12.ª ronda, com a Académica a jogar (19h) no terreno do Biblioteca, equipa que ocupa a penúltima posição.

Se os seniores entraram com o pé direito em 2007, juniores e juvenis somaram derrotas. Os juniores perderam no terreno do FC Porto (5-2) e os juvenis na deslocação à Mealhada (10-0).

Sábado, os juvenis voltam a jogar, recebendo (15h) o Vouga. Um dia depois (11.15h) é dia de jogo especial no Pavilhão da Académica - os juniores defrontam o Académico da Feira. **F.F.**

## FUTEBOL POPULAR

## Magos lideram

Na primeira ronda do ano dos campeonatos concelhios, os Magos conseguiram subir à liderança da 1.ª Divisão - têm um ponto de vantagem sobre o 2.º classificado -, isto porque venceram e aproveitaram o empate dos Leões (anterior líder). Ainda no escalão principal, o Cruzeiro continua em último lugar. Na 2.ª Divisão, realce para nova vitória do Rio Largo, que já está em 4.º lugar. Os lugares de subida continuam a ser ocupados por Juv. Outeiros e Lomba e na zona de despromoção estão G. D. Outeiros e Corredoura. No último escalão, apesar do empate, os Est. P. Anta mantêm-se na liderança, estando agora no segundo posto a Corga (menos um jogo e quatro pontos). A próxima ronda disputa-se sábado e domingo. **F.F.**

## Resultados - 7.ª JORNADA

## I DIVISÃO

Cruzeiro, 0 - Ág. Paramos, 2  
Cantinho, 1 - Império, 0  
Qta. Paramos, 0 - Magos, 2  
Associação, 3 - Ág. Anta, 1  
Desp. P. Anta, 2 - Leões, 2

## II DIVISÃO

Corredoura, 0 - Rio Largo, 1  
Novasemente, 1 - Juv. Outeiros, 2  
Lomba, 2 - Est. Vermelhas, 0  
G. D. Outeiros, 1 - Guetim, 2  
B. P. Anta, 1 - Idanha, 3

## III DIVISÃO

Est. P. Anta, 1 - Morgados, 1  
Corga, 4 - Canários, 1  
Ronda, 0 - Juv. Estrada, 1  
Aldeia Nova, 3 - Est. Divisão, 3  
Folga: Desp. Regresso.

ALBUQUERQUE PINHO  
FILOMENA MAIA GOMES

## ADVOGADOS

ESCRITÓRIOS  
Rua Júlio Dinis, 778 - 4.º Dt.º  
Telef. 22698704 - 4000 PORTO

Rua 19 n.º 343 - Tel. 227342964  
4500 ESPINHO

JUSTINO  
GODINHOLABORATÓRIO  
DE PRÓTESE DENTÁRIA

Rua 25 n.º 253 - Tel. 227340475  
4500 ESPINHO

RESTAURANTE  
SNACK-BARMARISQUEIRA  
CAFÉ

Augusto Neves

MARISCO VIVO EM AQUÁRIO PRÓPRIO  
BIFE NA PEDRA - Uma delícia a não perder!

AV 24 N.º 827 - 4500-201 ESPINHO - TEL. 227341630 - FAX 227320766

RUI  
ABRANTES

## ADVOGADO

Rua 18 N.º 582 - 1.º Esq.º  
Sala 3 - Telef. 227343811  
ESPINHO

## Fonseca

TECIDOS  
MODAS

RUA 19 N.º 275  
TEL. 227340413  
ESPINHO

## VOLEIBOL - FORMAÇÃO

# Académica vence dérbi

Elisa Silva / Filipe Freixo

No primeiro fim-de-semana de competição do novo ano houve dérbi espinhense em infantis. No reino do "tigre", a Académica de Espinho mostrou mais garra, vencendo pela margem máxima. Os juniores "mochos" também triunfaram, mas na casa do Castelo da Maia (25-23, 25-19 e 25-19). A jornada para a Académica teve apenas uma mancha: a derrota, por 3-2, dos juvenis na recepção ao Leixões (25-27, 21-25, 25-20, 25-22 e 15-9).

Por sua vez, no Sporting de Espinho as equipas de infantis foram as únicas que não sorriram, já que à derrota dos masculinos, juntou-se a dos femininos, por 3-0, na deslocação ao terreno da Juventude Pacence (25-8, 25-9 e 25-11). Também nas "meninas", as juniores triunfaram, em casa, frente ao Santo Tirso, por 3-0 (25-21, 25-23 e 29-27) e as juvenis trouxeram do Porto uma vitória diante o Boavista, por 3-2 (23-25, 25-21, 20-25, 25-17 e 15-13).

Nos "rapazes", os juniores foram a Amarante triunfar pela margem máxima (25-13, 25-18 e 25-20). Fora de portas aconteceram igualmente as vitórias de juvenis e iniciados. Os mais velhos frente ao Famalicense, por 3-2 (25-15, 25-21, 25-27, 22-25 e 15-9), e os iniciados diante o Póvoa, por 3-1 (25-14, 25-22, 20-25 e 25-14).

De referir que neste fim-de-semana terminou a 1.ª fase



Os juvenis da AAE perderam mas qualificaram-se para a 2ª fase do regional

dos campeonatos regionais de juniores femininos e de juvenis masculinos. No que concerne às juniores do Sp. Espinho, terminaram em 1.º lugar na sua série e na ronda inaugural da 2.ª fase, que vai apurar o campeão regional, vão ter pela frente o Santo Tirso. Já nos juvenis, Espinho e Académica estavam em séries diferentes. Os "tigres" venceram a sua e a AAE ficou em 2.º lugar na outra. Para a 2.ª fase apuraram-se os três primeiros classificados de cada série e a partir de dia 20 vão lutar entre si, em apenas uma volta, pelo título regional, estando reservado para a ronda inaugural um confronto entre os dois clubes da cidade de Espinho. Estas seis equipas garantiram também a presença na 1.ª fase do Campeonato Nacional.

## PRÓXIMA JORNADA

### SÁBADO

#### Juniores femininos

Sp. Espinho - Santo Tirso..... 17h

#### Juniores

AAE - Amarante..... 17h

Sp. Espinho - Colégio Gaia..... 19h

### DOMINGO

#### Juvenis femininos

Sp. Espinho - Gueifães..... 17h

#### Iniciados

Sp. Espinho - Sto Tirso..... 15h

#### Infantis

Frei Gil - Sp. Espinho..... 15h

#### Infantis femininos

Sp. Espinho - Ala Gondoma..... 10h30

#### Os infantis da AAE folgam

## HÓQUEI DE SALA

# Reforço e vitórias

A Académica de Espinho acabou 2006 a vencer e entrou no novo ano com o mesmo ritmo. No II torneio - serão realizados quatro - de apuramento para o Campeonato Nacional, disputado em Valongo, os "mochos" tinham dois jogos marcados, para domingo, mas acabaram por realizar apenas um. De manhã, a partida frente ao Ramaldense foi adiada, devido à falta de marcação do campo. Já da parte da tarde, a Académica jogou e venceu o Lousada, por 6-4.

O III torneio disputa-se já no domingo, em Lamas. De recordar que no I torneio, realizado no seu pavilhão, os acadêmicos venceram os dois jogos disputados, um deles por falta de comparação do adversário.

Noutro âmbito, os "mochos" contrataram Tiago Marques, atleta de 22 anos. O mais recente jogador às ordens da dupla técnica José Catarino e Hugo Gonçalves jogará pela Académica e pelos espanhóis do Jolasetta, uma vez que no

hóquei de sala é permitido a qualquer jogador estar inscrito em dois clubes de países diferentes.

Tiago Marques deverá competir pouco no hóquei de sala - na mesma altura disputará o campeonato espanhol - mas no hóquei em campo é uma peça com a qual a Académica de Espinho conta, sobretudo para a fase final do campeonato e para a Taça das Taças.

Apesar de jovem, o novo "mocho" apresenta já um currículo bastante enriqueci-

do. Tem 25 internacionalizações, 12 das quais ao serviço da Seleção A, pela qual se sagrou vice-campeão Europeu na Divisão C, e 13 nos Sub-21. Enquanto defendeu as cores do União de Lamas - clube que representava em Portugal antes de ingressar na Académica -, foi bicampeão nacional de hóquei em campo, ganhou a Taça de Portugal, a Supertaça e participou no percurso que o clube lamacense efectuou até à final da Liga dos Campeões (Divisão C). **E.S.**

## ANDEBOL (SCE)- FORMAÇÃO

# Poucos mas bons

Com juniores e iniciados há espera do início da 2.ª fase dos respectivos campeonatos, apenas juvenis e infantis jogaram no último fim-de-semana. Os mais velhos foram os primeiros a entrar em acção (sábado), vencendo, em São João da Madeira, a Sanjoanense (29-21). Um dia depois, foi a vez dos infantis jogarem e triunfarem, em casa, frente ao Monte (18-11).

No próximo fim-de-semana, inicia-se a 2.ª fase do Campeonato Nacional (1.ª Divisão) de iniciados, com o Sp. Espinho a jogar, domingo às 12h, nos Carvalhos. Já os juvenis vão disputar a última ronda da 1.ª fase do Regional, estando obrigados a vencer na recepção ao Estarreja - o jogo é domingo às 11h. Jogo marcado têm igualmente os infantis, que recebem, no domingo (9h30), o Feirense. Por sua vez, os juniores aguardam pela calendarização da próxima fase do respectivo campeonato. **E.S.**

## TÉNIS

# Competições no Complexo

No pretérito fim-de-semana, o Complexo de Ténis de Espinho recebeu a I Etapa do Circuito Juvenil da Escola de Ténis de Espinho (ETE), prova que foi disputada nos escalões de sub-12 (masculinos e femininos) e sub-16 (masculinos). Nos sub-12 masculinos houve uma final entre alunos da ETE, tendo Ivo Rodrigues derrotado, por um duplo 4-0, Zé Maria Dória. A competição feminina do mesmo escalão foi vencida por Ana Heeren, da TC Figueira, que na final levou a melhor (4-2 e 5-3) sobre Luísa Almeida (Escola de Ténis Nuno Alegria). Nos sub-16, João Domingues (ETE) bateu na final, por 6-4 e 6-1, João Barra (Ace Team).

A actividade no Complexo de Ténis de Espinho continua no fim-de-semana que se avizinha, com a realização da I Etapa do X Circuito Solverde Juvenil, competição destinada a atletas sub-12 e sub-16. A organização esperava a presença de mais de 50 atletas, sendo alguns deles do top 10 nacional de cada escalão. Os jogos iniciam-se no sábado, pelas 9h. **F.F.**

## NATAÇÃO

# Torneio Ano Novo

A Piscina Municipal de Santa Maria da Feira é o palco, no próximo sábado, do Torneio "Ano Novo", no qual o Sporting de Espinho vai marcar presença. A competição destina-se a nadadores seniores, juniores e juvenis, estando os "tigres" representados por sete atletas, os juniores Ana Isabel Moreira (100m Livres), Arsénio Barbosa (100m Costas e Braços e 200m Estilos) e os juvenis Patrícia Silva (100m Mariposa e Braços e 200m Estilos), Patrícia Rocha (100m Costas e Livres), Alexander Cardoso (100m Mariposa e Costas e 200m Estilos), Luís Moreira (100m Mariposa e Livres) e Rui Aires (100m Costas e Livres e 200m Estilos). **E.S.**

## ESGRIMA

# Prova em Lisboa

Sábado é dia de regresso à competição para a Novamente, que vai participar, em Lisboa, numa prova a contar para o Circuito Nacional de Juniores. A comitiva antense será composta pelo treinador Raul Cabral e pelos atletas Jonathan Fontes, Rui Fernandes, Tiago Gomes e Luís Castro, que apesar de serem cadetes têm expectativas altas para esta prova. **E.S.**



Restaurante Marisqueira da Lapa, Lda.

Encerra às 2.ª feiras

Rua 2 n.º 1269 - 4500 ESPINHO  
Telefone 227 329 084 - Telemóvel 916 921 089

VOLEIBOL - JAIRO LINO (OPOSTO DA ACADÉMICA DE ESPINHO), CHEGOU, VIU E PONTUOU

# "Quero ser o melhor pontuador"

Há duas épocas o Castelo foi busca-lo ao seu país natal (Brasil). As coisas não lhe correram bem na Maia e regressou a terras brasileiras. No entanto, gostou de Portugal e a convite da Académica de Espinho aceitou voltar. E em boa hora para os "mochos": soma 198 pontos no campeonato desta época.

Filipe Freixo

**Como acontece a sua vinda para a Académica de Espinho?**

O professor [Nuno Soares] tinha trabalhado comigo no Castelo da Maia e contactou-me para vir para a Académica. Gostei da ideia e aceitei o convite.

**Castelo da Maia e Académica são clubes diferentes...**

Muito diferentes mesmo. O Castelo tem mais nome, é um clube mais grandioso e que exige muito mais dos jogadores.

**A nível de condições de trabalho sentiu grandes diferenças?**

Muitas. Não quero dizer que na Académica não tenho condições de trabalho, no Castelo é que havia mais e melhores, também porque a equipa lutava pelos primeiros lugares e a Académica luta pela permanência.

**Essa diferença de exigências pode ter sido a razão para as coisas no Castelo não lhe terem corrido bem?**

Exactamente. A cobrança no Castelo era muito maior e não lidei bem com essa pressão. Os jogadores no Castelo têm uma maior responsabilidade sobre os ombros. Mas não é só por causa da diferença de exigências que as coisas estão a correr-me melhor na Académica, aqui consegui entrosar-me melhor com os meus colegas e adorei a cidade. Aqui tenho praia, que é uma das minhas paixões.

**Voltar ao Castelo está nos seus planos?**

Ainda é cedo para pensar nisso. Para já quero continuar a ajudar a Académica, ser o melhor pontuador do campeonato e depois vejo para onde vou.

**Há segredo para já ter feito cerca de 200 pontos?**

Treinar muito e ter ao meu lado um bom grupo de

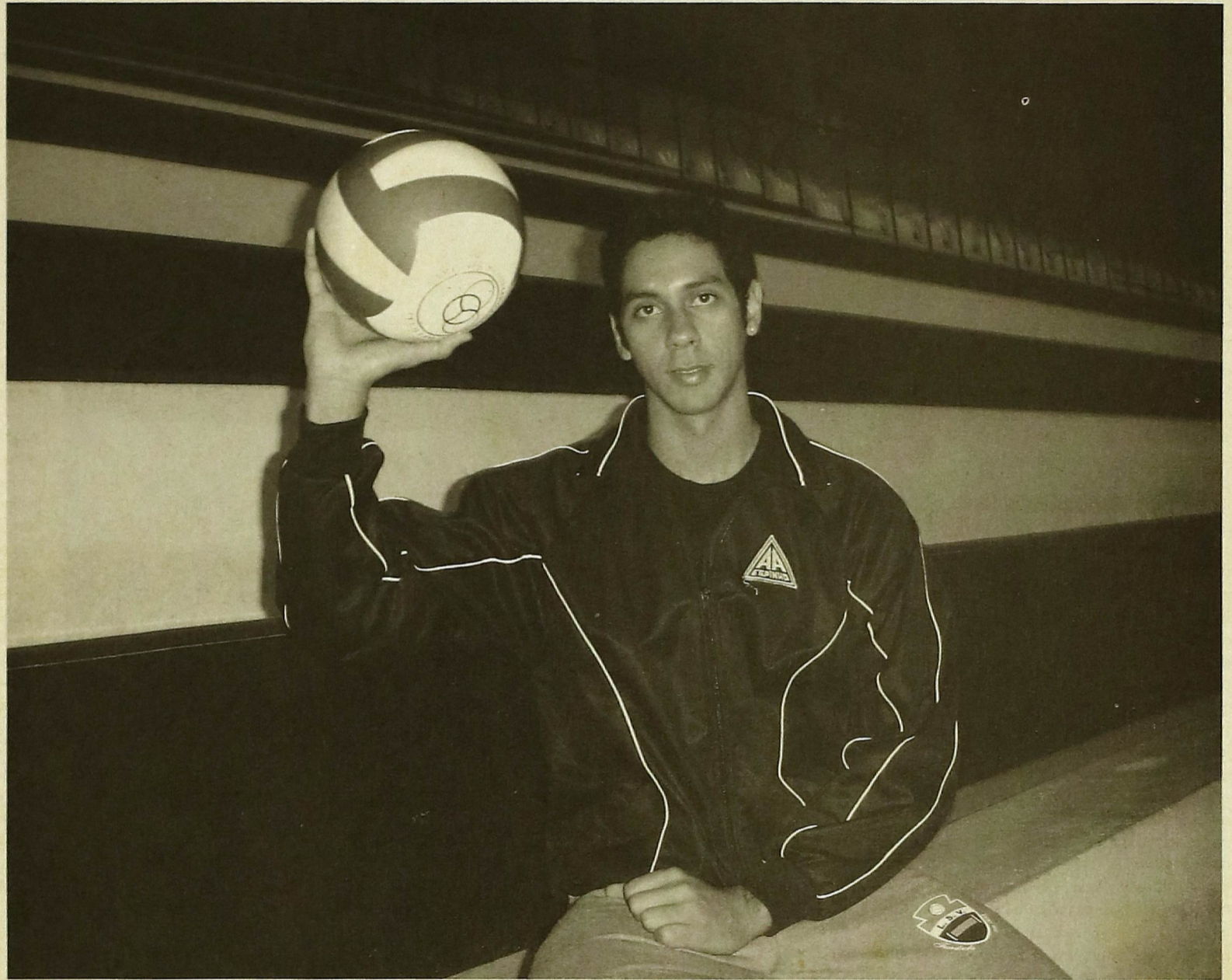

trabalho.

**No Brasil, o nível de jogo é melhor comparado com o de Portugal...**

Bem melhor. No Brasil treina-se mais, o jogo é mais rápido e mais técnico e há muito mais público a ver os jogos. Basta ver que no Brasil treinava duas vezes por dia, era profissional de voleibol.

A nível de adaptação a Portugal, afirma que o seu maior problema foi o clima. "Tive que andar com muita roupa, mas já não me queixo".

**O Campeão Nacional Sporting de Espinho até onde podia chegar na Superliga brasileira?**

Penso que era muito difícil ir além do oitavo lugar.

**Jogava numa das capitais do voleibol, mas mesmo assim veio para Portugal. O que o motivou?**

Quería ter maior visibilidade. No Brasil há muitos e bons jogadores e, por isso, era quase impossível conseguir destacar-me. Em Portugal vi que tinha essa oportunidade. Por exemplo, em Portugal sou con-

siderado um jogador alto, no Brasil tinha uma altura média.

**O nível de voleibol em Portugal desiludiu-o?**

Nem um pouco. Sabia que ia encontrar e estou muito feliz por estar aqui, principalmente por estar a fazer um bom ano na Académica.

**Aconselhava um compatriota seu a jogar em Portugal?**

Com toda a certeza. Até já fiz isso, mas a transferência acabou por não acontecer.

## CAMPEONATO - A1

### Fonte de vitórias

O Sporting de Espinho foi obrigado a andar de avião para disputar a última ronda da A1, mas nem o Oceano Atlântico separou os "tigres" das vitórias. Nos Açores, o Fonte Bastardo, equipa orientada pelo espinhense Luís Resende, ainda venceu um set ao Campeão Nacional, mas nada mais conseguiu fazer, acabando o Espinho por triunfar, por 3-1 (27-25, 22-25, 25-15 e 25-16). Roberto Reis voltou a demonstrar todas as qualidades que lhe são reconhecidas, pontuando por 20 ocasiões. Nelson Dimitroff, o último reforço "tigre", já foi utilizado por Rui Pedro Silva, tendo feito dois pontos.

Ao cabo de 14 jornadas, o Sp. Espinho lidera a A1 com igual número de triunfos (28 pontos), tendo como perseguidor o Benfica (25 pontos). E são mesmo os "encarnados" que o Espinho recebe, sábado às 17h, na próxima jornada. Quarta-feira também é dia de jogo para os campeões nacionais, que recebem (21h) o Gueifães (A2), em partida da 2.ª eliminatória da Taça de Portugal.

Por sua vez, a Académica de Espinho, depois de um fim-de-semana de paragem, volta à competição com jornada dupla na Madeira. Sábado, os academistas defrontam (17h), o Marítimo e no domingo, pelas 16h, jogam diante o Machico. **E.S.**

## PARTICULARIDADES

Jairo de Sousa Lino nasceu a 11 de Julho de 1980 (26 anos) e tem o sonho de representar a selecção brasileira. Quando era criança, jogou basquetebol, mas optou pelo voleibol por ter "mais jeito". Lasanha e bacalhau cozido são as suas comidas preferidas. Confessa-se pouco apreciador de programas de televisão, mas gosta de ver filmes, principalmente de terror.

Roberto Reis e Miguel Maia [atletas do Sporting de Espinho] são os jogadores portugueses que lhe chamam mais à atenção. "Adorava jogar ao lado do Miguel Maia. É um passador fantástico", referiu. **F.F.**

ENTREVISTA A VÍTOR HUGO

# “Espinho é a melhor cidade do mundo”

De atleta a médico passando pela medicina e pelo cargo de seleccionador nacional, Vítor Hugo é dos nomes mais sonantes quando em Portugal e em Espinho se fala de desporto. Académica de Espinho, Futebol Clube do Porto e Novara (Itália) foram os clubes que viram o “monstro” passear a classe em cima dos patins. Pendurados os patins, como seleccionador, Vítor Hugo comandou a selecção nacional à conquista (2003) do Campeonato do Mundo de Hóquei em Patins. Como independente fez parte no anterior mandato da Assembleia Municipal numa experiência que considera “ter sido positiva”. No que a Espinho diz respeito, Vítor Hugo classifica-a como “a melhor cidade do mundo”.

João Limas

## O que tem feito nos últimos tempos?

Tenho trabalhado na minha clínica aqui em Espinho e na Clínica de Saúde Atlântica, no Estádio do Dragão. Esse é o meu dia-a-dia e de quando em vez faço uns joguinhos de hóquei em patins.

## Como descreve a sua passagem pela vida política?

Uma passagem normal. Uma passagem de experiência. Nunca tive grandes perspectivas. Gostei de ter contacto com a Assembleia Municipal, foi uma experiência enriquecedora. Muitas das vezes foi desmotivante quer pela forma como as sessões da assembleia decorreram quer pela inércia, que eu considero nada ter a ver comigo, que por vezes se implementou na discussão de alguns documentos que mais não eram do que de lana caprina. Conheci muitas pessoas mas, da mesma forma como entrei, como independente, saí. Julgo que durante o tempo que fiz parte da assembleia contribuí para o desenvolvimento de Espinho através da apresentação de documentos, documentos esses que foram todos aprovados, o que espelha bem que na altura eram pertinentes para o concelho de Espinho. Em traços gerais, julgo que a minha passagem pela política foi uma experiência positiva.

## Como descreve a cidade de Espinho?

A melhor cidade do mundo. Por compromissos profissionais e ainda nos tempos em que era estudante vivi noutros lados mas de facto a cidade de que mais gosto é a cidade de Espinho. Espinho tem uma excelente qualidade de vida. Actualmente, um pouco por força da evolução (nem sempre no sentido positivo) que houve, a cidade de Espinho não é a mesma que era há uns 15 ou 20 anos atrás, mas é de facto uma cidade com uma qualidade de vida acima da média.

## Na sua opinião qual é o ponto forte de Espinho?

A cidade de Espinho é uma cidade essencialmente vocacionada para a oferta de serviços e nós em Espinho estamos a um pequeno passo de todos os serviços. Não temos que nos deslocar muito ou fazer grandes esforços para estarmos onde necessitamos de ir. Quando não temos essa proximidade estamos bem servidos ao nível das acessibilidades ferroviárias



Hóquista, médico, vogal da assembleia e seleccionador nacional foram as actividades de Vítor Hugo

e estamos bem em termos rodoviários, factores que permitem que cheguemos rapidamente ao Porto ou a Aveiro.

## Ponto fraco?

Julgo que Espinho, à imagem de outras cidades geograficamente pequenas, vive com a dificuldade da existência de locais que consigam prender as pessoas em termos de animação e neste aspecto não falo apenas ao nível da existência de discotecas. Repare, o passeio à beira-mar, julgo que é inegável, foi uma obra positiva mas considero que é importante a criação de in-

fra-estruturas que consigam cativar as pessoas para o local em todos os meses do ano e não apenas na época balnear.

## Se tivesse poder, o que mudaria em Espinho?

A história de ter ou não poder tem muito que se lhe diga. Se tivesse poder eu usaria esse mesmo poder de uma forma consensual, democrática e de forma a explorar ao máximo todas as valências que Espinho tem. Julgo que era importante aproximar as pessoas dos cidadãos. Considero que estamos num momento muito importante. Pegan-

do no enterramento da linha-férrea, obra que de facto é a grande obra de Espinho, julgo que é necessário ter algum cuidado, nomeadamente nas zonas terminais do túnel. Para além disso, considero que é importante tentar que a grande área que será libertada à superfície seja uma superfície muito bem estudada para que no futuro não se considere um erro. No capítulo desportivo, e estando em marcha a construção do Estádio do Sporting de Espinho, eu gostava de ver a Académica de Espinho com um relvado para jogar Hóquei em Campo. Na área que directamente me diz mais

a nível profissional, a saúde, tenho pena que o serviço de urgência do Hospital de Espinho desapareça como primeira triagem. Numa cidade como Espinho, julgo que era um ponto a favor se conseguíssemos inverter esse facto.

## Ao nível do hóquei em patins, que projectos tem em mente para o futuro?

Não tenho nenhuns. Quando jogava, o meu objectivo era ganhar todas as provas em que entrava, nunca fiz grandes projectos em termos futuros. Os convites que me surgiram acabaram por surgir sempre de forma esporádica e quando menos esperava e eu fui aceitando-os de acordo com o nível do desafio e com o nível de exigência que me impunham e por gratificação pelas pessoas, enquanto treinador, que estavam à frente da Federação e do Futebol Clube do Porto. O mesmo se passa em relação à Académica de Espinho. Eu estou presente sempre que as pessoas merecem credibilidade e sempre que eu sinto que posso acrescentar algo.

## Ainda ao nível do hóquei em patins, porque a alcunha, enquanto jogador, de “monstro”?

Foi o meu pai que me pôs o nome. Julgo que em termos desportivos havia sempre alcunhas para aqueles jogadores que faziam a diferença e chamava-se monstros sagrados, casos do Coluna e do Eusébio. Vem daí a alcunha e, por vezes, a brincar o meu pai chamava-me o monstro. Espero que não tenha sido por aspectos físicos [risos]. Da mesma forma que me colocou o nome de monstro, o meu pai agora pôs-me o nome de ex-monstro [risos].

## PERFIL

### Quem é?

**Nome completo:** Vítor Hugo Barbosa Carvalho da Silva

**Idade:** 43

**Naturalidade:** Espinho

**Residência:** Espinho

**Profissão:** Médico Dentista

**Clubes enquanto jogador:** Académica de Espinho, Futebol Clube do Porto e Novara

**Títulos como jogador:** Campeão do Mundo (1), Campeão da Europa (2), Campeão Nacional de Itália (1) e Campeão Nacional de Portugal (8)

**Internacionalizações:** 148

**Equipas enquanto treinador:** Futebol Clube do Porto e Selecção Nacional

**Títulos como treinador:** Campeão do Mundo (Selecção Nacional)



FC Porto, Novara e Académica de Espinho receberam o “monstro”