



# Defesa de Espinho

SEMANÁRIO REGIONAL NACIONALISTA

Redacção e Administração: RUA 19 N.º 62 - ESPINHO  
Telefones: 920113 (p. c.) e 920187 (Residência do Director)

DIRECTOR, EDITOR E PROPRIETÁRIO  
BENJAMIM DA COSTA DIAS

Administrador: M. BRAGA DIAS  
Comp. e imp. na TIPOGRAFIA ESPINHENSE - Rua 14 - Telef. 920187

DOMINGO

19

Junho-1960

N.º 1473

Ano XXIX Sério VIII

(AVENÇADO)

Visado pela C. de Censura

## Ainda o Hospital de Nossa Senhora da Ajúda

IV

Contávamos concluir hoje as considerações e referências à grandiosa Obra que é o Hospital Sub-regional de Espinho. Porém, faltam-nos para isso alguns elementos que desejamos acrescentar e que não conseguimos ainda obter, pelo que não podemos dar ainda hoje o assunto por esgotado.

Os números respeitantes às receitas e despesas durante o ano de 1959, e que publicamos no nosso número de 5 deste mês, bem mereciam ser ponderados e lembrados por todos quantos do Hospital de Espinho têm recebido benefícios—ricos e pobres—pois uns e outros os têm recebido numa extensão incalculável.

Aguardemos, portanto, melhor oportunidade para completarmos o nosso pensamento no sentido de indicarmos aos nossos leitores e ao público os nomes das pessoas que têm contribuído para que a Misericórdia local possa cumprir a sua santa missão.

E hoje terminamos publicando o teor da carta que nos enviou o sr. José Miguel, ex-Provedor da Misericórdia e que, pela acção que desenvolveu em seu benefício, bem merece ser considerado grande benemérito daquela instituição de caridade.

Covilhã, 8 de Junho de 1960

...Sr. Benjamim da Costa Dias

Ilustre Director do Semanário «Defesa de Espinho»  
E S P I N H O

...Senhor Director:

Sob a epígrafe «O Hospital de Nossa Senhora da Ajúda», publicou, no seu número de 22 de Maio findo, o conceituado semanário «Defesa de Espinho» do qual V. é mui Digno Director, um artigo no qual se fazem elogiosas referências à minha modesta acção como Provedor da Santa Casa da Misericórdia e ainda ao concurso prestado por minha saudosa esposa, Maria Freire Miguel palavras essas que me sensibilizaram profundamente e, bastante emocionado, venho agradecer a V.

Permita-me, entretanto, V. observar que, para mim, encontro no ferido artigo imerecidas honrarias, pois, tudo quanto pratiquei em prol do Hospital de Nossa Senhora da Ajúda — e bem pouco ou quase nada é — o foi apenas movido pelos sentimentos meus de cristão, tentando, dentro das minhas limitadíssimas possibilidades materiais e intelectuais, cumprir, o melhor que me é consentido, a herança legada à Humanidade por Jesus Cristo: «Amar o próximo como a nós mesmos».

Minorar as dores dos que sofrem foi Sr. Director, a única razão que me deu alento para lutar, com o resto das minhas já fracas forças, para que a obra erecta fosse um facto como o é, obra que, aliás não é «minha», mas, antes, de todo o Bom Povo de Espinho.

E é por isso Sr. Director, que, se por um lado as linhas que me respeitam calam bem fundo dentro da minha alma, por outro maçoam-me, visto que, como atrás digo, ter agido em obediência aos mais belos princípios da Doutrina Cristã, e, consequentemente, nunca haver procurado obter a homenagem pública que, para casos destes, reputo desnecessária e supérflua. Se as ambições e vaidades humanas, condenadas em absoluto pelo Redentor, não proliferassem desmedidamente o Mundo não estremeceria com as convulsões de que, a todo o momento as agências telegráficas nos dão conta, as quais são sério obstáculo para que o sofrimento do próximo seja eliminado da Terra, como o desejamos todos nós os cristãos, que professamos a mais pura Religião.

Peço desculpa destes meus desabaços e mais uma vez, fortemente comovido e reconhecido, agradeço a V. todas as amáveis e encorajadoras palavras que se dignou dirigir-me, as quais com a ajuda de Deus, me servem de grande estímulo para prosseguir na cruzada de Bem-Fazer.

Protesto a V. a mais elevada consideração e, entretanto, faço votos para que Deus conserve V. durante muitos anos na Direcção do seu conceituado Jornal sobscrivendo-me

De V.

Muito atenciosamente,  
JOSE MIGUEL

## A Academia de Música de Santa Maria em Espinho

Constituiu uma magnífica jornada de propaganda a favor da cultura da mocidade através da divina Arte dos Sons, a Tarde Cultural que a Academia de Música de Santa Maria, de Vila da Feira, levou a efeito no Cine-Teatro do G. Casino de Espinho no dia 8 deste mês, dedicada à Juventude Académica local, sob o patrocínio da Câmara Municipal de Espinho.

Convencidos estamos de que na nossa terra, onde lamentavelmente não se aproveitam as muitas vocações existentes para a Arte e as excelentes condições de que dispõe para o desenvolvimento de manifestações de carácter cultural, a mocidade de ambos os sexos encontra no exemplo eloquente que lhe foi dado observar, um estímulo forte que pode resultar a criação, num futuro breve em Espinho duma organização congénere de tão benéfico alcaide social.

benéfico alcaide social.

Nós, espinhenses, temos de estar profundamente reconhecidos à prestimosa Academia feirense e, dum modo especial, à sua ilustre Directora e verdadeira «alma mater», Sr.ª D. Gilberta Xavier de Paiva, pelo gentilíssimo gesto que teve para com a nossa terra, trazendo até ela os seus alunos.

E digno de realce é o patrocínio concedido pela nossa Câmara à Sessão Cultural da Academia de Santa Maria, salientando-se o interesse e o espírito de compreensão demonstrados pelo seu digno presidente, sr. Eng.º Manuel Baptista, sendo de louvar, também, as facilidades concedidas pela atenciosa Direcção do Casino.

O espectáculo enleveu, positivamente, o público que enchia literal-

Continua na pág. 2

## A II Volta Aérea a Portugal

A tirada de regularidade Monte Real-Espinho

As más condições atmosféricas afectaram grandemente o andamento no transacto domingo, último dia da II Volta Aérea a Portugal, organizada pelo Aéro-Clube de Portugal com o valioso patrocínio do jornal «O Século». Os aparelhos concorrentes à importante prova de aviação civil, cuja chegada ao Aeródromo de Espinho estava prevista para as 9 h. da manhã, só puderam levantar voo de Monte Real, após o almoço dos seus ocupantes, impossibilitando desta forma a realização do trajecto Espinho-Mirandela, onde estava preparada entusiástica recepção. Chegados a Espinho, os concorrentes tiveram que seguir dali directamente para o Porto, terminus da competição.

Não obstante as contrariedades meteorológicas, não esmoreceu o entusiasmo dos participantes na II Volta Aérea a Portugal e a competição prosseguiu na melhor regularidade e despique desportivo.

A ordem de chegada ao Aeródromo de Espinho foi a seguinte:

1.º o aparelho C-S-A-E-F (Aero-Clube do Porto)—15 h. 02 m.; 2.º C-S-A-C-I (idem)—15 h. 16 m.; 3.º C-S-A-E-V (Aero-Clube de Portugal)—15 h. 06 m.; 4.º C-S-A-C-A (Aero-Clube do Porto)—15 h. 07 m.; 5.º C-S-A-A-A (Aero-Clube de Portugal)—15 h. 15 m.; 6.º C-S-A-E-Q (idem)—15 h. 17 m.; 7.º C-S-A-E-C (idem)—15 h. 21 m.; 8.º C-S-A-E-L (A. Académica de Coimbra)—15 h. 22 m.; 9.º C-S-A-B-Q (Aero-Clube do Porto)—15 h. 23 m.; 10.º C-S-A-E-O (Aero-Clube da Costa Verde)—15 h. 25 m.; 11.º C-S-A-D-Z (idem)—15 h. 26 m.; 12.º C-S-A-F-X (Aero-Clube de Torres Vedras)—15 h. 31 m.; 13.º C-S-A-A-B (Aero-Clube de Portugal)—15 h. 35 m.

Os 14 aviões em prova que aterraram no Aeródromo de Espinho e mais 3 onde viajavam os fiscais da prova da D. G. da Aeronautica Civil e do Aero-Clube organizador da prova foram durante a curta estadia ali abastecidos de gasolina. Os aparelhos principiaram a levantar voo rumo ao Aeroporto das Pedras Rubras pelas 16,30 h., partindo um avião de 5 em 5 m., pela ordem do abastecimento.

No Aeródromo de Espinho esteve montado um impecável serviço de assistência aos concorrentes, quer à chegada, quer à partida, serviço a cargo do Aero-Clube da Costa Verde que na prova marcou posição de relevo.

O júri em Espinho era constituído pelos srs. Major Cruz Novo, seu presidente; Walter Cudell, Manuel Nogueira Reis, Dr. Lobo de Mesquita e Mário Fernando Pinto de Sousa, em representação do correspondente local de «O Século» sr. Benjamim da Costa Dias. Achavam-se presentes os dirigentes do Aero-Clube da Costa Verde srs. António Dias Coelho, Artur Dias Cruz e Arq.º Corte Real. Presenciou a chegada e partida dos aviões numeroso e seletto público, no qual se viam muitas senhoras.

O policiamento do nosso Aeródromo esteve a cargo de elementos do G. A. C. A. 3, por gentileza do digno Comandante daquela Unidade. O serviço de urgência foi prestado pelos Bombeiros V. Espinhenses, que para ali enviaram uma ambulância e uma deputação sob o comando do chefe de divisão sr. Narciso Tibúrcio.

## Corpo de Deus e Comunhão Solene das Crianças de Espinho

Na Igreja Matriz desta Vila realizaram-se na 5.ª feira passada com todo o esplendor litúrgico e devoção religiosa as cerimónias da Festa do Corpo de Deus e da Comunhão Solene das Crianças de Espinho. O vasto templo achava-se repleto de fieis, que seguiram com o maior respeito as referidas cerimónias.

A seguir ao comovido acto da Comunhão, teve lugar a missa solene sob a presidência do digno Pároco de Espinho, a qual foi brilhantemente acompanhada a grande instrumentalmente pela Capela da Banda de Música dos B. V. de Espinho, dirigida pelo maestro sr. António Martins.

Ao fim da tarde saíu a majestosa procissão que percorreu as principais artérias da Vila, na qual se incorporaram as crianças comungantes, este ano em número extraordinário, as entidades oficiais da Vila, instituições religiosas, e a Banda dos Bombeiros,

## ESPINHO

### A Praia das Nossas Avós;

### A Praia das Nossas Netas

Pelo Dr. Sousa Costa

VII

(Continuação do n.º anterior)

Em numerosas noites — assinala Ramalho — o piano da Assembleia transformava-se num monstro. «O tigre rugiu, o lobo uivou, o mocho pia, a serpente assobia, a rã coacha, o jumento surra — e o piano serra», atacado pela troca-teclas, calamidade social só comparável à do troca-tintas.

A pianista troca-teclas, se lhe pedem que vá ao piano, faz-se rogada, arma beicinho. Geme que sabe pouco, quase nada. Mas, do seio do família rompe uma voz que diz:

— Não é tanto assim. A minha filha, o que é, é muito acanhada. Não há como ela para tocar os *Dois Foscariis*. Vá menina, toca para estes senhores aquele bocadinho dos *Dois Foscariis*...

A menina — neste momento solene continuaria a dar a palavra a Ramalho, se não precisasse reduzir os termos da escritura: — a menina adianta-se para o instrumento do crime. Aceita o braço do peralvilho que a conduz ao piano. Meneia a cabeça em jeitos de cisne a vogar para o comedouro. Principia. Ataca o bocadinho: Engana-se. Torna a enganar-se. Toca as teclas. Atropela as notas. E «acaba por confundir os *Dois Foscariis* de Verdi, com os *Dois Renegados* do Sr. Mendes Leal».

Em face de tais atropelos, observa o cronista-mor, são cinco as prendas que recomendam as meninas de hoje ao assento conjugal: — «bordar cães e araras de veludo com olhos de contas; fazer flores de papel; fazer compota de pècego; usar lenços com anagramas de fantasia — e não tocar piano».

Falta dar ao arrolamento dos prós e contras da praia de Espinho das nossas avós outra disposição substantiva apontada pelo ramalhado Ramalho: — a exaltação patriótica dos banhistas de Espinho pela sua praia querida. Exaltação exclusiva e intransigente. Não admite paralelo entre a sua praia e qualquer outra. «Considera os que tomam banho noutra praia como adversários, quase inimigos». A lúria contra os banhistas da Granja não tem barreiras. Se num compartimento da carruagem do comboio se juntam duas famílias, uma de Espinho, outra da Granja, tem-se ao vivo a ferocidade da luta entre as duas famílias rivais, em Verona, as dos Capuletos e a dos Montechios, a família de Romeu, e a família de Julieta, estes a amarem-se no mar de sangue de pais e irmãos na chacina. Os homens não se encaram. As senhoras olham-se de revez, de baixo para cima. As crianças que frequentam Espinho voltam as costas ou fazem piruetas às que frequentam a Granja.

Perdão. Acrescentemos mais uma verba ao arrolamento: — o preço do aluguer de casas e dos hotéis de Espinho dessa época, praia então considerada de preços astronómicos. Casas de aluguer: oscilavam entre duzentos reis e quatro mil e quinhentos por dia — estas a mais de libra, ouro. Hotéis — mil reis a diária, quinhentos reis o jantar, à mesa redonda. Ultrapassava o pretário de qualquer *Palace* internacional de Lisboa.

Registemos, alem disso, o maior acontecimento de Espinho na era de Cristo de 1874: — a baleia morta, que deu à costa. Trinta metros de comprimento e seis de diâmetro. O Chaby, se já existisse, acomodava-se-lhe na cova dum dente. Deu conversa para semanas a fio!

Isto passava-se, mais piano menos piano, mais exaltação menos exaltação, mais baleia menos baleia, na praia de Espinho das nossas avós.

Seguiu-se-lhe a praia de Espinho das nossas mães — essa já acentuadamente diferenciada daquela quanto ao elenco balnear do mês de Agosto. Era o mês em que numerosa e rumorosa colónia de Zamora e Salamanca, de Burgos e Madrid, os pulmões grelhados nas fornalhas de Leon e Castela, vinha em busca do bálsamo das brisas sedativas do Espinho mar — agradecendo-lhe o bálsamo no *salero* dos seus movimentos, nas castanholas e pandeiretas de suas hablas e de seus risos.

E' ainda Ramalho, nesta altura já nas *Farpas*, e em data que vai desde 1880 a 1887, quem nos descreve a primor, o Espinho dessa data. — «Imaginem uma grande feira — começa por descrever. Largos arruamentos rectangulares. Lojas para a direita, lojas para a esquerda, com grandes taboletas de logistas do Porto, sucursal deste, sucursal daquele, sucursal daquél'outro. Circulando no macadam uma espessa multidão rajada de tipos diversos de torasteiros. Famílias espanholas, famílias beiroas, famílias lisboetas, famílias do Porto». Sublinha o aspecto das meninas de *tourneur*, chapéu de palha Carlos IX e botinas por engraxar; os tocadores de realejo; os rabequistas da Marselhesa; os mendigos de tomária. «Tudo isto — acrescenta — bole, mexe, rabeia, de cá para lá, e de lá para cá, no grande arruamento central a que chamam o Chiado», numa animação de arraial, «repicada de pregões, de música feirense, do tilintar do dinheiro nas batotas e do estoirar dos foguetes na estação, aos comboios em que chegam banhistas novos». Recorda os doutores, hóspedes do *Hotel do Porto*. «Espinho é com efeito e por excelência — anota, sorridente — alem da costa célebre da sardinha, a piscina consagrada da magistratura». Alarga-se na evocação dos grupos compactos de cavalheiros idosos que em tons de afabilidade *honesta*, não pueril, declinam a palavra colega — «colega! colega!». Relata a comção da esposa do Juiz de Direito em passeio com a irmã do doutor Delegado, a dizer à colega desvanecida:

(Continua)

A Academia de Música de Santa Maria em Espinho

Continuação da 1.ª pág.

mente, o Cine-Teatro do Casino de Espinho, pelos inefáveis momentos que os alunos da Academia Musical lhe proporcionaram...

O programa abriu com uma bem estruturada palestra pelo menino António Gil B. Ferreira Soares...

O Conjunto Instrumental, dirigido pelo Prof. Augusto de Sousa, distinguuiu-se pelo apreciável nível artístico das suas interpretações.

Seguiu-se a senhorinha Maria Teresa Gouveia Xavier de Paiva, dilecta filha e aluna da Directora da Academia...

As alunas de Dança Rítmica da Prof.ª D. Madalida Dias, embora muito jovens e com pouco tempo de aprendizagem...

O Grupo Coral, superiormente dirigido pela Prof.ª D. Fernanda Castro Correia Salgado...

Em suma, foi um espectáculo encantador. A sr.ª D. Gilberta foi, no final, alvo de calorosa homenagem...

Ao abrir do pano, fez a apresentação da sr.ª D. Gilberta Xavier de Paiva...

Ex.ºmo Senhor Presidente da Câmara Minhas Senhoras e meus Senhores Juventude Académica de Espinho

Cumprimento agradecer à Ex.ª Câmara de Espinho o amável convite feito e o patrocínio concedido para esta realização...

Terminadas as palavras do sr. Dias Coelho, a sr.ª D. Gilberta pronunciou a seguinte e bem expressiva mensagem:

É com muito prazer que alguns alunos da Academia de Música de Santa Maria de Vila da Feira vem hoje efectuar uma Tarde Cultural especialmente dedicada à juventude académica de Espinho.

Compre-me agradecer à Ex.ª Câmara de Espinho o amável convite feito e o patrocínio concedido para esta realização...

Não posso deixar de solicitar a atenção de V. Ex.ª para o facto de esta singela sessão não ter o carácter de um concerto...

Schopenhauer disse: «aquele que conhecer as leis musicais estará em face de um sistema filosófico, de um mundo e do homem».

Registo Social

Aniversários

Completo ontem, dia 18, dois anos de existência, o menino Armando Serrinha Pires...

FAZEM ANOS, Hoje dia 19, a sr.ª D. Isaura Valadas de Castro, esposa do sr. Mário Valadas de Castro...

Amanhã, dia 20 as meninas Marta Paula do Couto, filha do sr. Manoel Pereira do Couto...

am 21, a sr.ª D. Maria Irene Gonçalves da Fonseca, filha do sr. Manuel Pinto da Fonseca...

am 22, a sr.ª D. Elvira Pinto Brandão Logo, os meninos Cacillo dos Santos Gomes...

am 23 as senhorinhas Maria da Luz Tapares, Ângela Cardoso de Lima, filha do sr. Ângelo André de Lima...

am 24, as sr.ªs D. Adelina Parreira da Rocha, esposa do sr. Manuel Alves da Oliveira Júnior...

am 25, a sr.ª D. Vitalina Parreira de Melo e Silva, os sr.ªs. Manuel da Silva Mano, Adriano Alves de Oliveira...

Partidas e Chegadas

Da sua larga viagem por alguns países da Europa, regressaram a esta praça, bem dispostos, o que estimamos, os nossos prezados amigos...

Entre muitos outras pessoas que se deslocaram à nossa Vila para assistir à Comunhão solene de crianças de suas famílias...

Também tivemos o prazer de cumprimentar nesta Vila no dia da Festa do Corpo de Deus...

Novo edifício da Escola Industrial e Comercial de Espinho

Por despacho de S. Ex.ª o Ministro das Obras Públicas de 1 do corrente, publicado no Diário do Governo de 8 também do corrente...

Terreno e bloco de 6 pequenas moradias em conjunto ou separadamente, na Rua 15. Falar na Rua 14 n.º 669

A cultura musical faz parte da educação de todos os povos e dá largo tributo para despertar a sensibilidade na criança e nos jovens.

Aluga-se Casa grande e ampla para indústria com terreno, Rua 14 n.º 1209 Espinho

Comprá-se, Dirigir-se à Casa Xico-Mimo Rua 25-Espinho.

Aluga-se Bicicleta de criança-usada

GRANDE CASINO DE ESPINHO

Telefone, 92 02 38

DOMINGO, 19 DE JUNHO DE 1960

No Cine-Teatro

Para maiores de 12 anos

às 15,30 e 21,45 h.

James Stewart e Dan Duryea

na super-produção

WINCHESTER 73

um drama de grandeza épica

No Restaurante

das 20 às 22 horas

JANTAR-CONCERTO

Ótimo serviço — Esc. 50\$00

DEPOIS DAS 23 HORAS

Para maiores de 17 anos

Música de baile pelos conjuntos

Andrea Tosi e SERGIO e o seu Conjunto, com António Alvarinho

Variedades:

Ballet Flores de Espanha

a escultural bailarina ADELINA LABRA, as graciosas bailarinas clássicas LES VICKYS e, em estreia, a elegante parilha

Guzmán y Marin

em bailes clássicos espanhóis.

Sexta-feira, 24 de Junho de 1960

no CINE-TEATRO (para maiores de 12 anos)

2.ª apresentação da magnífica orquestra italiana

Conjunto de ANDREA TOSI

que tanto entusiasmou o público deste Cinema a quando da sua primeira apresentação

A Sala de Jogos abre às 16 horas

OSCAR

Oscar Luís Rodrigues

Largo da Graciosa, 29 ESPINHO Telefone, 920768

Neste NOVO ESTABELECIMENTO encontrará o Ex.ºmo Público a maior e mais rica Coleção de Objectos de Arte.

Modas

Lanifícios - Chales Sedas - Camisaria

Utilidades Domésticas

Aspiradores - Enceradoras - Fogões eléctricos e a gás, e Frigoríficos Arthur Martin

Uma Casa para bem servir

D. Anastácio Duarte Gomes Agradecimento

Seu filho, Elisio Duarte Gomes e família, já agradeceram directamente a todas as pessoas que se dignaram incorporar no funeral...

Acontecendo, porém, que há algumas pessoas das quais não sabem a morada, vem por esta forma, transmitir-lhes o seu reconhecimento...

Espinho, 17 de Junho de 1960 Elisio Duarte Gomes e Família

CINE-CLUBE DE ESPINHO

No Teatro S. Pedro, na noite da transacta 4.ª-feira, o Cine-Clube de Espinho promoveu a sua 70.ª sessão cinematográfica...

Foi de facto um extraordinário e bellissimo espectáculo cinematográfico, pelo qual é digno de louvor o Cine-Clube de Espinho.

Aluga-se

Casa grande e ampla para indústria com terreno, Rua 14 n.º 1209 Espinho

As Orquestras e atracções do Casino de Espinho

O extraordinário quinteto Italiano de Andrea Tosi, um dos mais famosos conjuntos de música ligeira da Itália, continua a entusiasmar os frequentadores do «Restaurante» e do Cinema do Casino de Espinho...

Pois esse famoso conjunto volta a actuar no Cine-Teatro, onde alcançou enorme êxito, na sessão de cinema da próxima 6.ª-feira, 24.

A magnífica Orquestra de Sérgio, que conta tantos admiradores entre nós, continua a animar da melhor maneira o «Restaurante» do Casino onde actua todas as noites...

— Estrearam-se mais as seguintes e categorizadas atracções internacionais: «Les Vickys, insinuantes bailarinas francesas; Guzman y Marin, elegante parilha de baile clássico espanhol; e Adelina Labra, escultural bailarina espanhola.

Alberto Reis, (Mestre Reis)

Vem agradecer a todas as pessoas que se interessaram pelo seu estado de saúde e bem assim aos Ex.ºs Médicos e pessoal da Santa Casa da Misericórdia, pelo carinho que lhe dispensaram.

Espinho, 16/6/1960

Santos, Costa & Souza, Limitada

Por minuto:

Por escritura desta data, lavrada no Cartório Notarial de Serzedo, concelho de Gaia, a cargo do notário, Licenciado em Direito, Joaquim Ferreira Guedes de Moraes Júnior, foi constituída entre Alvaro Caetano dos Santos, Fernando Augusto Maria da Costa e Camilo Rios de Souza, uma sociedade comercial...

1.º — A sociedade adopta, para todos os seus actos e contratos, a firma «SANTOS, COSTA & SOUZA, LIMITADA», e fica com a sua sede e estabelecimento provisório na Rua 27, N.º 847, da Vila e Concelho de Espinho.

2.º — O seu objecto é fabrico e comércio de escovas, vassouras, pinceis, cordoaria, tapeçaria, plásticos e artigos congéneres, podendo, contudo, dedicar-se a qualquer outro que os sócios resolvam explorar e que não seja proibido por lei...

3.º — A sua duração é por tempo indeterminado e para todos os efeitos o seu começo se contará desde o dia um de julho de 1960.

4.º — O capital social é de quinze mil escudos, já realizado, pertencendo a cada um dos sócios uma cota de cinco mil escudos.

5.º — Não serão exigíveis prestações suplementares de capital, mas qualquer dos sócios poderá fazer à sociedade os suprimentos de que ela carecer, nos termos que forem deliberados em assembleia geral.

6.º — Todos os sócios ficam nomeados seus gerentes podendo, em consequência, qualquer deles assinar em nome da sociedade os serviços de mere expediente. Para obrigar, porém, a sociedade, é sempre necessário a assinatura de dois sócios, em conjunto, em quaisquer actos ou contratos.

7.º — Fica vedado aos gerentes o uso da sua assinatura nos actos e contratos que à sociedade não digam directamente respeito, como fianças, abonações, cheques, letras de favor e outros semelhantes, sob pena daquêle que infringir o disposto neste artigo ficar responsável pelos actos que assim praticar...

8.º — Anualmente, e com data de trinta e um de Dezembro, será dado um balanço e os ganhos e perdas serão repartidos pelos sócios em partes iguais deduzidos cinco por cento para o fundo de reserva legal.

9.º — A divisão e cessão de cotas a pessoas estranhas à sociedade, total ou parcialmente, fica dependente do consentimento prévio e escrito dos sócios não cedentes.

10.º — Salvo determinação da lei em contrário, as assembleias gerais serão convocadas por carta registada com aviso de recepção, dirigida aos sócios com a antecedência de oito dias, pelo menos.

11.º — A sociedade não se dissolverá pela simples vontade, morte ou saída de qualquer sócio, mas sim em qualquer dos casos previstos na lei.

12.º — Nos casos omissos, regularão a lei de onze de Abril de mil novecentos e um, e mais legislação aplicável, e as deliberações sociais tomadas em assembleia geral, constantes do respectivo livro de actas.

Serzedo de Gaia, 14 de Junho de 1960.

O ajudante do cartório: (º) Joaquim Ferreira do Couto Moraes

VIDA DESPORTIVA

Voleibol

Campeonato Regional da I Divisão

Sp. de Espinho 3 A. Académica 0
Num jogo, em que os campeões nacionais evidenciaram ampla superioridade...

Torneio Feminino

Sp. de Espinho 3 A. Académica 1
Numa partida bem disputada, o Sp. de Espinho alcançou um justo e brilhante triunfo...

Hoquei em Campo

Campeonato Regional do Porto da I Divisão
A A. Académica de Espinho, depois de bater o Sport por 1-0, derrotou no passado domingo em S. Félix da Marinha...

Andebol

Campeonato Regional do Porto da II Divisão
Na Maia o Sp. de Espinho foi obter um magnífico triunfo sobre a aguerrida turma local de 10-6...

Hoquei em Patins

Campeonato Regional do Porto da I Divisão
SANJOANENSE 6 A DE ESPINHO 2
Na pretérita 3ª feira após lamentável e prejudicial interregno deu-se início à 2ª volta do torneio...

As Comemorações Henriquinas em Espinho
Os alunos e alunas da Escola Industrial e Comercial de Espinho, sob o impulso e criteriosa orientação do seu ilustre Director...

A. Académica - Escola Livre
Amanhã, pelas 22 h no Rink de Patinagem disputa-se um jogo de muito interesse: - Académica de Espinho - Escola Livre.

É hoje o Circuito Ciclista da Vila da feira
Com início pelas 16,30 h., disputa-se hoje o Circuito Ciclista da Vila da Feira...

Vende-se Casa VILA CARDOSO
Rua 21 N.º 840 e c/ jardim quintal. Falar: Café Gil-Espinho.

Electro-Iman
Reparações e transformações de quaisquer máquinas ou aparelhos eléctricos. Bobinagem de motores, grupos electro-bombas, ventoinhas, aspiradores e encerradoras...

Cine-Teatro do Casino Programa de 19 a 26 de Junho de 1960

Hoje, Domingo, 19 - Winchester 73-0
O mais empolgante dos filmes do Oeste americano, com lutas de morte entre índios e brancos...

Amanhã, 2ª-feira, 20 - Promessa, Amor e...
Uma comédia encantadora repleta de mais fino humorismo...

4ª-feira, 22 - 10.000 Quartos de Cama
Maravilhosa comédia musical da «Metro», com bela música e um adorável romance de amor...

6ª-feira, 24 - A Revolta dos Gladiadores
A revolta dos gladiadores, um acontecimento arrancado à história da Antiga Roma dos Césares...

Sábado, 25 - Júlia, a Rutva
Espirituosa comédia francesa que é um verdadeiro monumento da mais genuína e picante graça parisiense...

Domingo, 26 - O Grande Amor de Goya
A vida do imortal pintor Goya num filme de rara beleza e esplendor...

Sessões: às 21,45 h. (à semana) e às 15,30 e 21,45 h. (aos domingos e feriados).

Festas de Cidacos Oliveira de Azemeis

Nos dias 25 e 26 de Junho de 1960 Festival Internacional Folclórico com a colaboração dos seguintes agrupamentos:

La Brise d'Anjou de Angers (França) que se exhibe pela 1ª vez em Portugal; Grupo Feminino da Falange de Sevilha (Espanha); Grupo das Lavadeiras de Meadela (Viana do Castelo); Grupo de Sargaceiros da Casa do Povo de Apúlia (Espanha); Grupo de Pias - Cinfães (Douro); Grupo «Os Esticadinhos de Cantanhede»; Grupo da Casa do Povo de Cano (Alto Alentejo); Grupo Infantil Scalabitano de Santarém (Ribatejo).

Concertos musicais, fogos de artifício, ornamentações, iluminações. Horário das exhibições folclóricas: Sábado, 25 às 21 horas, Domingo, 26 às 16 e às 21 horas.

No Domingo, pelas 15,45 horas, desfile de todos os agrupamentos pelas principais ruas da Vila.

SALÃO-CINE

PAÇOS DE BRANDÃO

SÁBADO, 25 às 21 horas - DOMINGO, 26 às 15 e 21 horas - SEGUNDA, 27 às 21 horas

tem a honra de apresentar

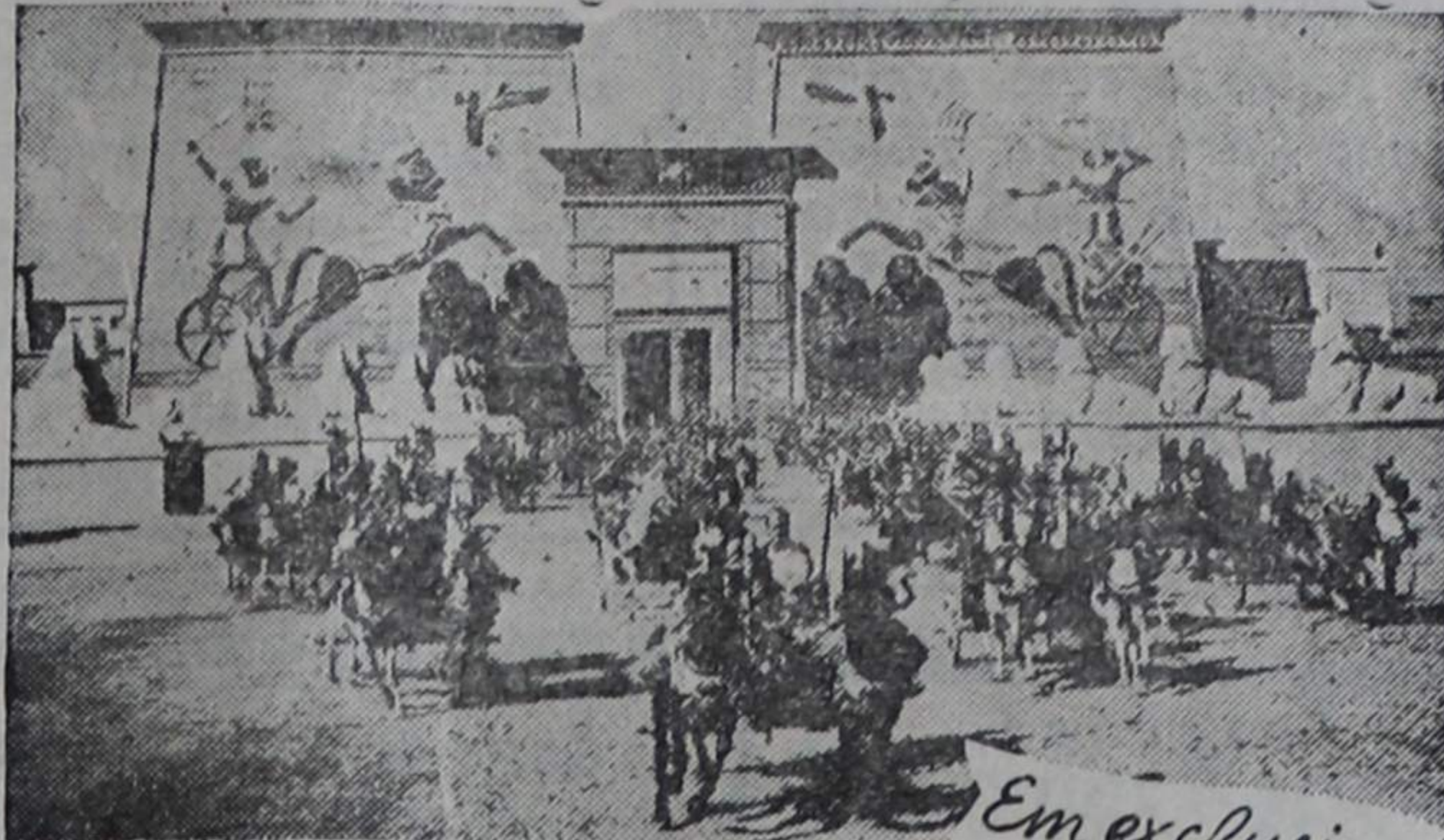

UMA OBRA SEM IGUAL! A PARAMOUNT APRESENTA A SOBERBA PRODUÇÃO DE CECIL B. DE MILLE OS DEZ MANDAMENTOS CHARLTON HESTON-YUL BRYNNER ANNE BAXTER-EDWARD G. ROBINSON YVONNE DE CARLO - DEBRA PAGET JOHN DEREK

Bilhetes à venda toda a semana no estabelecimento ROSAS - Largo da Praça - Paços de Brandão

Comarca da feira (SECRETARIA JUDICIAL) (1ª Publicação) Anuncio

Pelo 1º Juízo e 2ª secção de processos do Tribunal Judicial da Comarca da Feira e nos autos de carta precatória vinda da 1ª Vara Cível da Comarca do Porto e extraída dos autos de execução ordinária em que é exequente a Companhia de Seguros «Garantia», com sede na cidade do Porto e executado Fernando Gomes & C.ª Lda, com sede em Espinho...

Sindicato Nacional dos Operários Metalúrgicos e Oficinas Correlativas do Distrito de Aveiro

Encontra-se a actuar no concelho da Vila da Feira, com início na zona industrial de Riomeão, a Missão Itinerante da Acção Social no Distrito de Aveiro, que se destina a esclarecer os trabalhadores e ouvi-los sobre os mais importantes problemas da Previdência Social...

Tavares Nogueira

Médico Doenças da boca e dentes Prótese dentária Horário das consultas: Segundas, Terças e Quintas, das 15 às 19 h.; Sábados - das 9 às 12 h. Consultas com hora marcada. Rua 25 - 104 - Telefone 920590.

NOVIDADE NOVIDADE Eléctrica de Espinho, L.ª Domingos Ferreira Dias e Raul da Silva Cleto Rua 16 n.º 665 a 671 - Telef. 920457 - ESPINHO Tem a honra de convidar o excelentíssimo público a visitar o seu novo Stand de Exposição...

Escola Industrial e Comercial de Espinho

Calendário - Horário dos Exames Cursos de Formação 2.ª Chamada

JULHO, 18 - Segunda feira: Português (cursos industriais) - 9 horas; Francês (Geral de Comércio) - 10 horas;

JULHO, 19 - Terça feira: Matemática (cursos industriais) - 9 horas; Inglês (Geral de Comércio) - 10 horas.

JULHO, 20 - Quarta feira: Elementos de Física e Química; (cursos industriais) - 9 horas; Ciências Físico-Naturais (Geral de Comércio) - 10 horas.

JULHO, 21 - Quinta feira: Cálculo Comercial (Geral de Comércio) - 9 horas.

JULHO, 22 - Sexta feira: Português (Geral de Comércio) - 9 horas

1.ª Chamada: JULHO, 20 - Quarta feira: Redacção - 9 horas; Ditado: - 10,30 h.

JULHO, 21 - Quinta feira: Desenho - 9 horas; Aritmética e Geometria - 10,30 h.

2.ª Chamada: JULHO 27 - Quarta feira: Redacção - 9 horas; Ditado: - 10,30 h

JULHO, 28 - Quinta feira: Desenho - 9 horas; Aritmética e Geometria - 10,30 h.

A Igreja de Paramos precisa de reparações urgentes

Deve ter início hoje na freguesia de Paramos do nosso concelho, um pedidório em benefício das obras de que carece a Igreja Paroquial daquela ridente freguesia e que são de carácter urgente.

Com o fim de angariar fundos para as referidas obras nas quais o estimado pároco, rev.º Padre António de Oliveira Cardoso está empenhado em levar a cabo na Igreja Paroquial, um dos mais preciosos templos das circunvizinhanças - visitará hoje as casas dos bons paramenses uma comissão de paroquianos que prezam o bom nome da freguesia.

Todos os paramenses devem contribuir na medida das suas possibilidades para essas obras, dando um exemplo de zelo cristão e de bairrismo. Por intermédio da «Defesa de Espinho», a dita Comissão lança um apelo a todos os seus conterrâneos que labutam em várias terras do País, nas províncias ultramarinas, Brasil, Venezuela, etc., para que auxiliem esta jornada em benefício da sua Igreja paroquial.

VENDE-SE

BOA PROPRIEDADE OPTIMO LOCAL. Casas económicas na Rua 66 e bons terrenos com frente para a Rua 5 com bastante fundos próprios para construir Vila. Vende-se em conjunto ou em talhões. Falar na Rua 7 n.º 299 com a proprietária Aurora Ramos.

Dr.ª Ana Rosa Wanzeler

CLÍNICA GERAL Consultório e residência: RUA 18, 427 - ESPINHO Consultas às 2.as, 4.as e 6.as-feiras às 6 horas da tarde H.ª 4.as-feiras também das 9 às 12

Correspondências... 17,6, 960...atividade...unha...realizou...atividade...de Deus e comunhão...a o acúmulo...música...encontram...neste localidade...terra natal...Rogério Pinto Coe...sua esposa D. Gutomar...cortesias...este digno...que deve passar...frente o F. C. do Porto, no Rink de Pati...nagem e a Académica de Espinho, des...loca-se a S. Amadeu de Iofesta.

**PHILIPS**

**RADIOS PHILLIPS**

— UMA MARCA QUE SE IMPÕE —

**DIAS & IRMÃO, L.DA**

Os agentes oficiais no concelho de Espinho que possuem estação de serviço própria com assistência técnica imediata a qualquer hora para Televisão e Rádio. Pessoal especializado na construção e reparação de qualquer aparelhagem de alta frequência —

Chamadas para o Telefone 920008

**JULIA**

**CONFITEARIA, MERCERIA FINA E FRUTAS**

Especialidades diversas e Regionais — Depósito dos Vinhos da Real Companhia Vinícola do Norte de Portugal, dos Biscoitos Paupérto e da Água da Terra Nova

**JULIA BARBOSA LOURENÇO**  
Gerência de João Lourenço  
Rua 19, 264 Telef. 920204 ESPINHO

**Colégio de S. LUIS**

**PRAIA DE ESPINHO Telefone 920060**

Internato e Externato para Rapazes  
Externato - 3.º ciclo - para Meninas

**Ensino Lical:** 1.º e 2.º ciclos - para Rapazes.  
3.º ciclo, 6.º e 7.º de Letras e Ciências - para Meninas e Rapazes (Curso Misto).

**Ensino Técnico:** Ciclo Preparatório (Industrial e Comercial), Curso Geral do Comércio.

Instrução Primária e Admissão aos Liceus e Escolas Comerciais

**COLÉGIO DE N.ª S.ª da Conceição**

**PARA MENINAS**

Internas,  
Semi-internas,  
e Externas

Avenida 24 - ESPINHO - Telefone 920303

**Casa Funerária**

**Maria de Lurdes M. Duarte**

Trata de funerais dos mais modestos aos mais luxuosos e de transladações para qualquer ponto do País, observando-se a maior pontualidade em todos os serviços

PREÇOS MODICOS

Tele. 920191 (a qualquer hora)  
Rua 11 - 545 - Espinho

**CASA ROLA**

Armazém de Malhas e Miudezas

Largo da Graciosa, 37 - Telef. 920616

**ESPINHO**

Junto e Retalho

**Cervejaria e Restaurante Aquário**

Manuel Rodrigues Mourinho

Rua 19 n.º 28 - Telefone 920377

Almoços e Jantares - mariscos conservas e cervejas ao copo

**Ao «Ponto Chic»**

ANGULO DAS RUAS 8 E 19

**Elias Pereira Tavares & C.ª, L.ª**

Pastelaria e Mercearia fina, presunto, fiambre, paio e queijo das melhores procedências - Bebidas finas e diversas especialidades

**Marmoraria Artística «APL»**

**Adriano Pereira Lopes**

Oficina Mecânica Fundada em 1927

Execução de todos os trabalhos em Mármore, Escultura e Polimento Mecânico.

Afinador de Pianos

Rua 7 - 561 - Tel. 920565 - Espinho

**Armazens e Casa Idalina**

Mercearias e artigos utilitários

Depósito de telhas de vidro, garrafas e garraffos, e candeeiros, lampadas, azulejos de conserva e batata. Depósitos dos Espumantes «Caves Primavera», Agente das balanças, e biscuitos BARKEL e C.ª Europeia de Seguros.

Idalina Pires Duarte - gerência de Francisco Duarte - Telefones 920191 - Rua 7, n.º 597 e Rua 28, n.º 210 Apartado 51 - Espinho

**CONFITEARIA SAMEIRINHO**

Especialidade em Bolos, Doces regionais fabricados na mesma confeitaria

**Sala de Chá**

Serviço de Café, Chocolate e Cacau

**Manuel Augusto de Castro**

Rua 19 n.º 196 - Telefone 920483

**ESPINHO**

**PADARIA CENTRAL**

Sociedade Industrial de Padarias de Espinho, L.ª da

Especialidade em pão sem fermento artificial — pão sistema espanhol tosta azeda e biscoito tipo «Valongo». Fabrico esmerado pelos mais modernos e higiénicos processos. A padaria mais higiénica de Espinho. As melhores instalações no género no norte do País

Angulo das Ruas 14 e 23 • Tel. 920135

**Padaria Ferreira**

**M. Nunes da Silva & C.ª**

Pão de todas as qualidades fabricado pelos processos técnicos e higiénicos mais modernos

**Especialidade em pão com fermento natural**

Todos os dias as deliciosas «Vianas d'Austria»

Sede: Rua 19-245 - filial: Rua 62-691

**ESPINHO**

**Padaria Mecânica**

**Pérola de Espinho**

de **FARIA & IRMÃO**

Especialidade em pão sem fermento artificial, pão francês de luxo, bijou, etc. Fabrico esmerado e higiénico pelos mais modernos maquinismos. A higiénie é a divisa da Padaria «PEROLA» — Entrada Livre

Rua 16-231 Tel. 920084 - Espinho

**Grande Garagem de Espinho**

DE

**Clemente Silvestre Rodrigues Sobença**

Venda de carros usados

Estação de Serviço Especializada SHELL

Pronto Socorro Permanente, Lavagens e Lubrificações, Secções de Mecânica, Chapeiro e Pintura.

Rua 62 n.º 384 Tel. 920552 ESPINHO

**Quintas, Faria & Bernardes, L.ª**

ARMAZENISTAS DE MERCEARIA; CEREAIS E GORDURAS

Agente em Espinho da Companhia Productora de Malte e Cerveja Portuguesa

CERVEJA PRETA MUNICK e Refrigerantes SCHWEPPS

Ruas 16 e 25 - Tel. 920190 - Espinho

**Cadinha & Couto**

Mercearia, Cereais, Azeites

**ARMAZENISTAS**

Armazens e escritório:

ANGULO DAS RUAS 18 e 25

Tel. 920052 - ESPINHO

Armazém de Mercearia, azeites, farinhas e cereais

**MÁRIO FORTUNA COUTO**

Depósito de Açúcar, Toucinho e Gordura

Telefone 920305

Rua 9-453 a 447 - ESPINHO

**M. P. Moreira**

Telefone 920031 - Espinho

**fábrica de Guarda-sois**

Gabardines e Sobretudos Camuflý

**GRANDE MARCA**

Calçado de todas as qualidades, Chapéus de homem, Malinhas de Senhora, Luvas, etc.

**Grande sortido**

**Padaria e Confeitaria «Modelar»**

A Casa mais elegante de Espinho neste género

**MATOS & IRMÃO**

Rua 18, 953-957 - Tel. 920127 - Espinho

Esmerada fabricação de pão de todas as qualidades, Vianinhas d'Austria e as afamadas «Mariasinhas». Secção de pastelaria: o melhor e mais variado fabrico de pasteis. Completo sortido de doces finos e biscoitos para chá, Pão de ló, Fogaças e Caladinhos

Asseto e Higiénie é a divisa desta Casa. Distribuição ao domicilio

Filiais em Estarreja e Paços de Brandão

**Padaria Afonso**

DE

**V.ª de Afonso Ferreira Gaió**

PÃO DE TRIGO E DE MILHO

Especialidade em fabrico de Pão Integral

Rua 14-863 ESPINHO Tel. 920169

**HORVA**

FÁBRICA DE MOBÍLIAS E OBJECTOS UTILITÁRIOS

Vimes, juncos, mistos e palmito

Rua 14 n.º 1244 a 1252

**ESPINHO**

**HÉRCULES**

Fábrica de artigos de Celuloide e Plásticos

**AFONSO HENRIQUES**

Apartado 40 - End. Teleg. HÉRCULES

Telefone, 920144 - ESPINHO

**Casa Padrão**

DE

**Francisco Fernandes Padrão**

Rua 16-681 - Telefone 920168

Artigos de picheleiro, bombas, torneiras louças sanitárias, montagens de quartos de banho, etc.

**PENSÃO DO PORTO**

Junto ao Teatro S. Pedro

Telefone 920391 - ESPINHO

**PENSÃO RESTAURANTE LUSO - IMPÉRIO**

Junto ao Casino

Telefone 920294 - ESPINHO

Proprietário: MANUEL VENTURA

**Serração a vapor DA PONTE DE ANTA**

**Francisco B. de Castro & Filhos, L.ª da**

Solhos, forros aparelhados, madeiras para a construção civil e calçotaria

Telefone, 920067 - ESPINHO

**LUSO - CELULOIDE**

de **HENRIQUES & IRMÃO, L.ª da**

Fábrica de Artigos de Celuloide e Plásticos

Telefone, 920070 • ESPINHO • Apartado, 22

Bijuterias, Travessas, Travessões, Ganchos, Pentos, Óculos, Espelhos, Calçadelras, Cartelas para passas, Bolas, Rocas, Bonecos, Máquinas para barbear, etc., etc.

**Estima, Valente & C.ª, L.ª da**

FÁBRICA A VAPOR DE SERRAÇÃO E CAIXOTARIA

Especialidade em caixas APLAINADAS e MARCADAS para embalagem de figo

Tel. 920028 - Teleg. ESTIVALENTE - ESPINHO -

**MOPE, L.ª da (Agência Informadora Comercial)**

Proprietária do Boletim «Guia do Crédito»

A maior Organização estabelecida no País

PORTO: Rua de Sá da Bandeira, 235/1º  
Telef. 24655 e 28488  
End. Tel. MOPE

LISBOA: Av. da Liberdade, 105  
Telef. 35419 e 367583  
End. Tel. GUIATO

**VINHOS DE PASTO Para o Paíse**

**REGUA**

**UVA**

Exportação

PORTO  
Rua da Estação, 103  
Telefone 51287

**G A I A**  
Rua do Barrão do Corvo, 401  
Telefone 390400

**TORRES VEDRAS**  
Rua do Brigadeiro Miranda Palha, 3 a 7  
Telefone 159

**ESPINHO**

Rua dos Camilos, 142  
Telefone 198

Avenida 24 N.º 245  
Telefone 920178

Fábrica de Vinagre e Aguardente Vínica

**União Vinícola Abastecedora, L.ª da**

**Fogões Eléctricos «Vulcano» e «Térmico»**

Símbolo de asseio e economia • Garantia e assistência técnica, da

**Fábrica Progresso**

(Manuel Francisco da Silva & C.ª L.ª da)

**ESPINHO**

Fabricantes de outros artigos tais como: Fogareiros, Irradiadores, Ferros de engomar, etc., etc.

A' venda nos estabelecimentos locais:

Louçaria Guerreiro - Rua 16 n.º 483  
Rádio Luz - Rua 25 n.º 256  
Rádio Electro Bobinagem - Rua 18 n.º 776

PREFIRAMOS OS FOSFOROS DA FOSFORBRILA PORTUGUESA