

05 | 04 | 2007

Maré Viva

A INFORMAÇÃO QUE CONTA

DIRECTOR: JOÃO LIMAS
ANO XXXI N.º 1477
EUR 0.50 (IVA incluído)

CLÍNICA RADIOLOGIA
Dr. NELSON DE OLIVEIRA



CHAMADA GRÁTIS (REDE FIXA)
800 201 606

TUCÁTULA - TEATRO POPULAR DE ESPINHO

M. Cales

"O ridículo do nosso quotidiano"

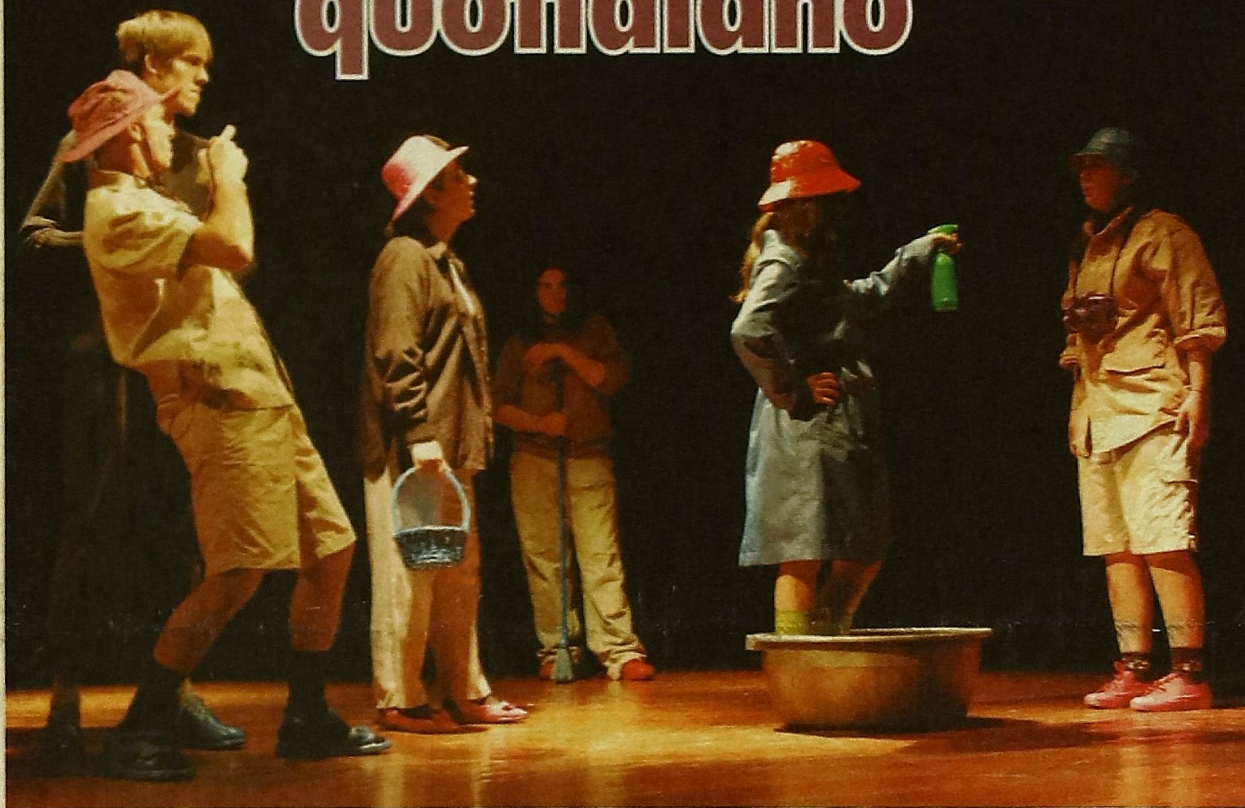

POLÍTICA - ASSEMBLEIA MUNICIPAL

José Mota reforça vantagens do Protocolo com ARS Centro

SOCIEDADE

DR

Andreia Couto eleita Miss Simpatia no concurso Miss Escotas do Norte 2007

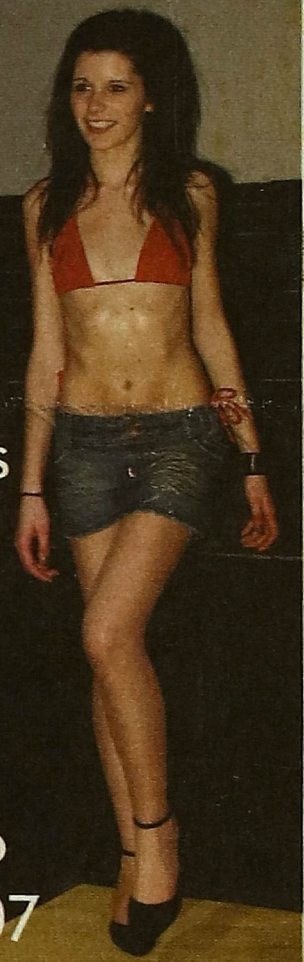

EXPOSIÇÃO DE JOÃO PÁDUA NA ACADEMIA DE MÚSICA

"O planeta Terra é o meu estúdio"



NOVOS E USADOS

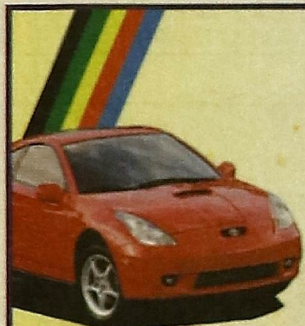

António Santos
RESÂMPAGO
AUTOMÓVEIS



Deseja a todos os seus clientes e amigos

Santa Páscoa

Rua 19 N.º 1910/20 - 4500 ESPINHO Tel./Fax: 22 732 0883 - Tlm. 96 700 2589

Traçamos futuros...



Z.I. Espinho - Rua 20, 2344 | Apt. 1003 - 4500-182 Espinho
Tels.: 22 731 9374/5 - Fax: 22 731 3946 | geral@engrenagem.net

www.**e**ngrenagem.net

MISS ESCOLAS DO NORTE 207

Andreia Couto

- Miss simpatia

O concurso Miss Escolas do Norte 2007 terminou e Espinho ficou bem representado, trazendo um dos títulos para casa.

Depois de terem sido escolhidas as 14 finalistas, de 60 escolas secundárias do norte, onde se incluí a participação da espinhense Andreia Couto, da Escola Secundária Dr. Manuel Laranjeira, as participantes tiveram três dias cheios de actividades de lazer e beleza, para conseguirem o título de Miss.

Na quinta-feira as 14 finalistas deslocaram-se a Vila Real para participarem em diversas actividades de beleza para no final do dia ser eleita a Miss Fotogenia.

No dia seguinte e já em Braga, numa discoteca da região, a cidade de Espinho iria ser mencionada. Pela sua forma de estar e relacionamento com as restantes concorrentes, as finalistas a Miss Escolas do Norte elegeram, através de voto secreto, a espinhense Andreia Couto para Miss Simpatia Escolas do Norte 2007.

Andreia Couto ficou muito contente por trazer este tí-

tulo para Espinho, pois "é um incentivo para continuar a apostar numa carreira de modelo, mas sem nunca esquecer os estudos".

O último dia foi passado na Póvoa de Varzim, terminando a noite numa das discotecas da cidade, com um desfile das finalistas em vestido de noite e biquíni. Depois de uma escolha aparentemente difícil, o júri presente elege a Miss Escolas do Norte 2007 e as duas damas de honor, colocando assim um ponto final neste concurso.

Andreia Couto, apesar de não ter trazido o título para casa, não ficou desiludida por não ter saído com o título máximo. "Particpei sem intenções de sair daqui vencedora. Particpei mais pela experiência e pelos contactos que podia fazer neste meio, que ainda é-me um pouco desconhecido. É a minha segunda participação num concurso deste género, mas não pretendo parar por aqui. Aproveito esta oportunidade para agradecer à Associação de Estudantes da Escola Sec. Dr. Manuel Laranjeira, à minha família

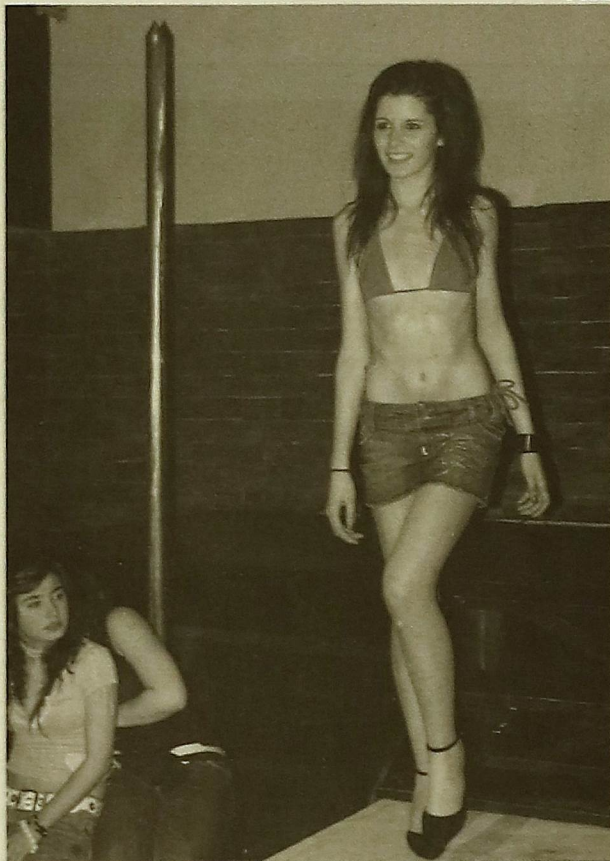

M. Cales

e à agência "Fashion4" pela oportunidade que me deram e por todo o apoio."

Na passada terça-feira, dia 3 de Abril, a Miss Fotogenia, Simpatia e Miss Esco-

las do Norte 2007, deslocaram-se a Lisboa para participarem no programa de televisão da Sic Radical, "Curto-Circuito", para serem apresentadas ao público. **E.S.**

POLÍCIA

"Operação Páscoa"

A Polícia de Segurança Pública, à imagem do que tradicionalmente acontece, no período da Páscoa está a desenvolver uma operação especial para estes dias. Assim, de acordo com fonte policial "pretende-se, com esta iniciativa, incrementar o sentimento de segurança da comunidade que serve, intensificando a visibilidade

e proximidade policial e o apoio ao cidadão".

Neste período a PSP, mais uma vez, relembra alguns conselhos:

Não traga quantias elevadas na carteira e distribua o dinheiro por vários bolsos;

Mantenha a carteira e outros bens junto a si;

Transporte só os documentos que são necessários;

Não deixe objectos à vista no interior da sua viatura;

Evite a exibição de jóias, dinheiro e outros bens, nomeadamente telemóveis;

Planeie com antecedência as suas viagens de modo a não coincidirem com as horas de maior fluxo de circulação automóvel;

Antes de viajar verifique as condições de segurança

da sua viatura;

Cumpra as normas de trânsito e evite acidentes;

Tenha sempre em atenção "SE CONDUZIR NÃO BEBA".

Sempre que necessitar recorra à PSP através do número nacional de emergência 112.

A Polícia de Segurança Pública está ao seu serviço 24 horas por dia.

COMUNICADO

Cercieespinho

A Cercieespinho solicita a publicação dos votos de agradecimento para o ano de 2006, aprovados em Assembleia Geral. A direcção endereça assim os seus agradecimentos:

- Aos Exmos. funcionários da piscina municipal de Espinho, pela colaboração prestada à instituição.

- A todas as escolas - primárias, preparatórias e secundárias de Espinho, bem como as escolas preparatória e secundária de Castelo de Paiva, pela colaboração prestada na campanha "Pirilampo Mágico 2006". A todos os professores, alunos e funcionários o nosso agradecimento muito sincero.

- Aos comerciantes de Espinho pelo carinho e preciosa colaboração durante a campanha "Pirilampo Mágico 2006".

- Às empresas de pastelaria e restauração pela colaboração prestada no âmbito da formação profissional de adultos.

- Aos professores e técnicos, auxiliares pedagógicos, monitores e restante pessoal que trabalha na Instituição pelo carinho e dedicação aos nossos utentes.

A Direcção da Cercieespinho, subscrive com elevada estima e consideração.

ESPINHO ACOLHE ESTE MÊS

Congresso mundial de Folclore

Dando sequência ao destaque que o Folclore vem merecendo no contexto cultural da cidade, Espinho vai acolher o Congresso Mundial de Folclore, entre os dias 25 e 29 de Abril. Este certame irá reunir, na Nave Polivalente Municipal, agrupamentos folclóricos de todo o mundo, tendo por objectivo a garantia e defesa das identidades etnográficas das comunidades.

Não faltarão neste congresso os desfiles, as galas e os jogos tradicionais que fazem do folclore um reconhecido factor de identidade e de animação cultural.

A organização espera a chegada de milhares de pessoas para assistir a este evento, tratando-se, de facto, de uma das "manifestações etnográficas mais importantes do nosso país e do mundo". **N.S.**

temperos

RESTAURANTE
227 329 009

Rua 43, n.º 288 (ângulo Rua do Golfe)
4500-801ESPINHO - Telef. 22 732 90 09

Informações úteis

Telefones

Biblioteca Municipal - 22 733 58 69
Bombeiros Voluntários de Espinho - 22 734 00 05
Bombeiros Voluntários Espinhenses - 22 734 00 42
Polícia Segurança Pública - 22 734 00 38
Centro de Saúde - 22 733 40 20
Hospital de Espinho - 22 733 11 30
Piscinas Municipais - 22 733 58 68
Piscina Solário Atlântico - Talassoterapia - 22 734 41 79
Repartição de Finanças - 22 734 07 50
EDP (avarias) - 800 506 506
Câmara Municipal de Espinho - 22 733 58 00

Endereços na Internet

Académica de Espinho - ac.espinho.pt/vu
Sporting de Espinho - www.scespinho.pt

Farmácias de serviço

5ª feira, 5 - Grande Farmácia; 6ª feira, 6 - Guedes de Almeida;
Sábado, 7 - Teixeira; Domingo, 8 - Santos; 2ª feira, 9 - Paiva;
3ª feira, 10 - Higiene; 4ª feira, 11 - Grande Farmácia.

MaréViva

DIRECTOR | JOÃO LIMAS
CHEFE REDACÇÃO | NELSON SOARES
REDACÇÃO | Cláudia Brandão, Cristiana Correia, Elisa Silva, Filipa C. Reis, Filipe Freixo, Nuno Neves e Sílvia Silva.
FOTOGRAFIA | Mário Cales
COLABORADOR | Carlos Luís Gaio
PUBLICIDADE | Eduardo Dias
REDACÇÃO E COMPOSIÇÃO
Rua 62 n.º 251 - 4500-366 Espinho - Telef.: 227331355 - Fax: 227331356
E-mail: mare.viva@iol.pt
SECRETARIA E ADMINISTRAÇÃO:
Rua 62 n.º 251 - 4500-366 Espinho - Telef.: 227331357 - Fax: 227331358
PROPRIEDADE E EXECUÇÃO GRÁFICA
Nascente - Cooperativa de Acção Cultural, CRL
Rua 62 n.º 251 - 4500-366 Espinho - Telef.: 227331355 - Fax: 227331356
N.º de registo de Pessoa Colectiva 500615268
TIRAGEM DESTA NÚMERO | 1500 exemplares
NÚMERO DE REGISTO DO TÍTULO | 104499, de 28/06/76
DEPÓSITO LEGAL 2048/83

Os artigos assinados são da responsabilidade dos seus autores, podendo não reflectir, necessariamente, a opinião do jornal

Casa da Cera

TODO O TIPO DE ARTIGOS EM CERA, FLORES E AFINS

VENDEMOS PARA REVENDA

**Consultas de 2ª a 6ª feira
TAROT; DO IN; REIKI; CURA-QUÁNTICA E HIPNOSE**

AV. 24 N.º 237 - ESPINHO - TEL. 961802557/962502394

UNIVERSIDADE SÉNIOR

Alunos visitam Londres

Os alunos de Cultura Inglesa da Universidade Sénior de Espinho (USE), organizaram uma visita de estudo a Londres, entre os dias 22 e 26 de Março. Em conjunto com a professora Maria de Lourdes Correia,

cerca de 15 participantes tiveram oportunidade de visitar a capital inglesa e os seus principais pólos turísticos, entre eles a Abadia de Westminster, a Catedral de S. Paulo, os museus Tate Modern e Madame Tussaud

e a obrigatória Torre de Londres. O roteiro deu ainda a possibilidade aos alunos de percorrer os famosos jardins londrinos, como St. James Park ou o Green Park e de visitarem o famoso Palácio de Buck-

ingham, residência oficial da Rainha de Inglaterra. Além dos monumentos, os Seniores puderam saborear os tradicionais scones acompanhados de um chá, numa das mais emblemáticas casas de chá londrinas,

atravessar o Tamisa num pequeno cruzeiro, visitar os bairros londrinos como o Soho e fazer algumas compras nos armazéns.

Melhor do que estudar Cultura Inglesa é vivê-la autenticamente e os alunos

e alunas da USE tiveram oportunidade de o fazer. Uma experiência enriquecedora, que representa seguramente um interessante acréscimo aos conhecimentos linguísticos e culturais adquiridos. **N.S.**



CÂMARA MUNICIPAL DE ESPINHO

DEPARTAMENTO DE ADMINISTRAÇÃO GERAL

AVISO

HASTA PÚBLICA PARA ATRIBUIÇÃO, A TÍTULO PRECÁRIO DO ESPAÇO MUNICIPAL DESTINADO À EXPLORAÇÃO DA ACTIVIDADE DE BAR SITO NO EDIFÍCIO DA PISCINA SOLÁRIO ATLÂNTICO

Faz público, que no próximo dia 12 de Abril, pelas 10,30 horas, na Sala de Reuniões desta Câmara Municipal, realizar-se-á uma hasta pública para atribuição, a título precário, do espaço mencionado em título, de acordo com o programa e condições que se encontram patentes no Gabinete de Atendimento desta Câmara Municipal.

Espinho e Paços do Município, 4 de Abril de 2007

O Vice-Presidente da Câmara,
ROLANDO NUNES DE SOUSA



CÂMARA MUNICIPAL DE ESPINHO

DEPARTAMENTO DE ADMINISTRAÇÃO GERAL

AVISO

HASTA PÚBLICA PARA ATRIBUIÇÃO, A TÍTULO PRECÁRIO DO ESPAÇO MUNICIPAL PARA EXPLORAÇÃO COMERCIAL DESTINADO A MINI-MERCADO, SITUADO NO PARQUE DE CAMPISMO MUNICIPAL DE ESPINHO

Faz público, que no próximo dia 12 de Abril, pelas 11 horas, na Sala de Reuniões desta Câmara Municipal, realizar-se-á uma hasta pública para atribuição, a título precário, do espaço mencionado em título, de acordo com o programa e condições que se encontram patentes no Gabinete de Atendimento desta Câmara Municipal.

Espinho e Paços do Município, 5 de Abril de 2007

O Vice-Presidente da Câmara,
ROLANDO NUNES DE SOUSA



Associação Cultural e Recreativa TUNA MUSICAL DE ANTA

Fundada em 24 de Agosto de 1924

Considerada de Interesse Cultural pela Câmara Municipal de Espinho
Medalha de Mérito Ouro da Câmara Municipal de Espinho
Distinção com o galardão da Junta de Freguesia da Vila de Anta
Voto de Louvor dos B.V. Espinhenses
Louvor da Cerciespinho

CONVÍVIO PASSEIO DA TUNA

1.º Domingo de Julho – 01/07/2007
Saída da Tuna 07h00 – Chegada 21h00

Local: Vila de S. Martinho de Anta – Sabrosa – Trás-os-Montes;
Passeio à terra de nascimento de Miguel Torga a comemorar o centenário do seu nascimento;

Missa e concerto, visita ao concelho;
Regresso por Vila Real;
Aos associados, amigos e simpatizantes

Inscrições na sede, às terças e sextas feiras a partir das 21h30 até 31 de Maio

Preço por pessoa: 9€

Inscrições Limitadas

Confeitaria Charllie

Rua 30 nº 610

em frente à Escola Profissional de Espinho



estamos à sua espera...

PUBLICIDADE - OS ANUNCIANTES DESTA PÁGINA DESEJAM-LHE UMA PÁScoa MUITO FELIZ

RibeScapE



ABERTO aos sábados de manhã

MONTAGENS E REPARAÇÕES ESCAPES | ESCAPES RENDIMENTO
CATALIZADORES | MECÂNICA

Paulino Manuel Valente Ribeiro, Lda.

Temos soluções para todo o tipo de viaturas







ar condicionado teste/diagnóstico travões amortecedores escapes

Lugar de Miros (Zona Industrial) - 4500 SILVALDE - Espinho - Tels. 227 310 312 - Fax 227 318 607 - Tlm. 966 272 571



ARMANDO ESTEVES DE SOUSA REIS, LDA.
materiais de construção

Agente:
DYRUP MARILINA

LOUÇAS SANITÁRIAS • AZULEJOS • TIJOLEIRAS
MÓVEIS WC. • RESGUARDOS BANHEIRA

TEL. 227340248 - FAX 227314502
RUA 18 N.º 835 - 4500 ESPINHO



DIYTOP

Estores Outeiro Colocação e Reparação de Estores e Percianas de todos os tipos

Augusto Pereira do Outeiro

OFICINA / RESIDÊNCIA
R. Pinhal Quinta - ANTA - Tel. 22 734 57 56
4500 ESPINHO

Casa Romeu

Oculista Vitó

Desde 1937 - Três casas onde o Bom Gosto impera

Feliz Páscoa



LOJA 1 - ESPINHO - Rua 19 n.º 242 * Tel. 227343056 * Fax 227319644
LOJA 2 - ESPINHO - Rua 21 n.º 278 - CASINHA DO CAMPO (Decoração - Utilidades do Lar) * Tel 227310130 * Fax 227319644
LOJA 3 - ALBERGARIA-A-VELHA - Rua 25 de Abril (junto às piscinas) Tel./Fax 234 52 52 32



GRUPO LOJAS ROMEU VITÓ

Casinha do Campo

Decoração e artigos para brindes
Agente oficial dos Relógios da Boa Reguladora

Rua 21 N.º 278 - 4500-267 ESPINHO - Tel.: 227 310 130

Rua 31, 366 - Telef. 22 734 6012
4500 ESPINHO

Loja 1: ESPINHO
Rua 19 n.º 242 - Tel. 227 343 056 - Fax 227 319 644

Loja 3:
CASINHA DO CAMPO

**Competência
Honestidade
Bom Gosto**

FUNERÁRIA N.ª SR.ª D'AJUDA

DE

SANCEBAS E LUÍS ALVES

**- FUNERAIS
- TRASLADAÇÕES
- CREMAÇÕES**

Perfeição e rapidez em todos os trabalhos concernentes ao ramo

SERVIÇO PERMANENTE

Rua 20 n.º 887 • Tel. 22 734 51 29 • ESPINHO

Loja das Miudezas

José Manuel Queirós

Retrosaria - Botões - Lingerie
Interiores Homem - Collants

RUA 23 N.º 447 - 4500 ESPINHO - TELEF. 227314174

Fonseca

TECIDOS
MODAS

RUA 19 N.º 275
TEL. 227340413
ESPINHO

ALBUQUERQUE PINHO
FILOMENA MAIA GOMES

ADVOGADOS

ESCRITÓRIOS
Rua Júlio Dinis, 778 - 4.º Dt.º
Telef. 22698704 - 4000 PORTO

Rua 19 n.º 343 - Tel. 227342964
4500 ESPINHO

Graciosa

Churrascaria • Restaurante • Snack-Bar

ESPECIALIDADES NA BRASA

BIFE CARPINEIRO À GRACIOSA
BACALHAU ASSADO NA BRASA
POLVO À LAGAREIRO
LULAS NA BRASA
ESPETADA DE MARISCO
FRANGO NO CHURRASCO
ENTRECOSTO ASSADO NA BRASA
COSTELETAS DE VITELA NA BRASA
ESPETADA DE CARNE CRIOLHA
ESPETO DE PICANHA FATIADA

Encerrado às 4.ª-feiras

Rua 62 n.º 5 e 7 (Largo da Graciosa) • Telef. 22.731.36.15
4500-290 ESPINHO





CAFÉ SNACK-BAR DIPLOMATA

Agente Oficial

totobola totoloto

**Francesinhas Especiais
Pregos em Prato - Tostas Mistas
Cachorros - Chamuças
Toda a Gama de produtos PANIKE**

RUA 19 N.º 1445 • TELEFONE 22 734 48 04 • 4500 ESPINHO

Finisalão

Ana E Inês, Lda.

Cabeleireiras

Desejam a todas as Clientes uma Páscoa Feliz

RUA 16 N.º 752 - TELEF. 227340461 - 4500 ESPINHO

Vasco Luís Bastos Serra
Calista Diplomado



Rua 19 n.º 405 - 1.º
Sala D
4500 Espinho
Telef.: 22 731 1102

CAFÉ ★ CHURRASCARIA SOUSA

ALMOÇOS E FRANGOS PARA FORA

Rua 19 n.º 1946 - ANTA - Espinho - Telef. 227347253

ASSEMBLEIA MUNICIPAL

Reunião não fugiu ao protocolo

O protocolo estabelecido pelo município de Espinho e pelo Ministério da Saúde - que assegura á cidade algumas contrapartidas pela extinção das urgências - foi o objecto de debate na última sessão da Assembleia Municipal. A posição da autarquia perante o governo, a criação do Centro Hospitalar Gaia-Espinho e a extinção do serviço de urgência foram algumas das posições confrontadas.

Nelson Soares

Foi ou não positivo o protocolo assinado pela Câmara Municipal de Espinho com o Ministério da Saúde? Esta foi a questão central da última sessão da Assembleia Municipal, que contou com a presença de José Mota, na prestação da informação escrita aos vogais. O autarca sintetizou o seu parecer, logo no início da sua intervenção: "(Este protocolo) vai trazer grandes vantagens à população de Espinho. Vamos continuar a ter aquilo que tínhamos e que é, no fundo, uma consulta não programada". Por várias vezes o edil sustentou esta posição, afirmando que o que existia em Espinho "não era uma urgência, mas sim um serviço de atendimento não programado". José Mota elogiou o protocolo, que no seu entender traz evidentes benefícios à população: "Espinho vai ganhar pujança, vai ter melhores serviços, vai ter um serviço de cirurgia ambulatória de excelência, vai ter mais consultas de especialidade e vai passar a ter muitas mais valências". No final lançou algumas farpas à oposição, baseando-se nos resultados eleitorais: "Se

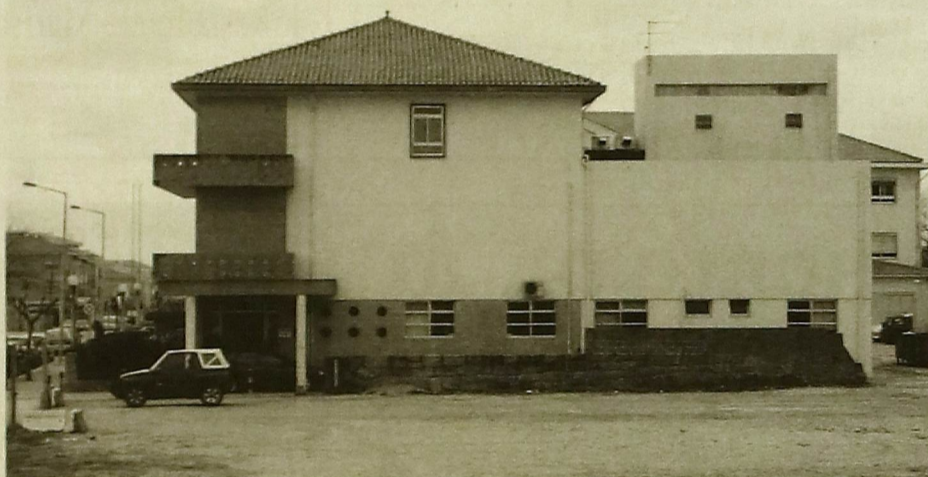

De acordo com José Mota o protocolo das urgências é benéfico para Espinho

este protocolo é assim tão grave prevejo que vossas excelências tenham algumas vantagens nisso. As pessoas de Espinho votarão, em peso, em vossas excelências, nas próximas eleições".

Oposição aponta o dedo a um "frete" político

Uma das grandes lacunas apontadas à recente integra-

ção do Hospital de Espinho, no Centro Hospitalar Gaia-Espinho - que integra os Hospitais de Gaia, Santos Silva e Senhora da Ajuda - é a distância a que os utentes de Espinho estarão de um atendimento urgente. O presidente José Mota, a esse propósito, desafiou "qualquer um a provar que em dez minutos, a qualquer hora, não chega ao Hospital de Gaia". A assembleia esboçou algumas risadas mas tratando-se de

um assunto muito sério as reacções não se fizeram esperar. Ângela Couto do CDS-PP desejou ao autarca "não ter um problema grave em que, por dez minutos, possa perder a vida". Já José Carlos Santos do PSD voltou à designação "urgência" para responder ao edil: "O senhor presidente defendeu acerrimamente as urgências no início deste processo, tanto na assembleia como na comunicação social. Agora já não há urgências nem nunca as houve em Espinho. Estas acusações têm de ser desmontadas. Para fazer um frete ao senhor ministro agora já não fala em urgências".

José Mota diz que o executivo negociou com o governo

Crítica unânime da oposição foi o facto do executivo não ter consultado a Assembleia Municipal antes da assinatura do protocolo com o governo. Jorge Carvalho, da CDU, foi mais longe, questionando o papel da Câmara na negociação do acordo: "Não consta que a Câmara tenha negociado alguma coisa com o Governo e se negociou gostaria de saber em que pontos é que a Câmara discordou no protocolo e se deu conta dessa discordância ao governo". José Mota respondeu, garantindo terem existido pontos de discordância e que os mesmos foram revistos pelo governo. "Por exemplo não havia a

possibilidade de abrir consultas aos fins-de-semana e feriados", especificou.

Após a pausa na sessão, Jorge Carvalho reacendeu a discussão, duvidando da postura da autarquia: "O Governo socialista está affito com a contestação, e eu, como socialista, vou ajudar o governo. Foi assim que o senhor presidente pensou. Não venha agora para aqui dizer que negociou

o protocolo e que ganhou muita coisa para Espinho que não é verdade. Além disso, que presidente é o senhor que tem um protocolo em mãos e que não comunica a ninguém?". Jorge Carvalho concluiu com uma das citações mais proferidas na noite: "Espinho contenta-se com um ti-nó-ni que vai fazer o serviço que muitas vezes nem quatro ambulâncias faziam".

FRASES DA NOITE:

José Mota, presidente da Câmara Municipal:

"Desafio, qualquer um, a provar que em 10 minutos, a qualquer hora do dia, não chega ao Hospital de Gaia".

José Mota:

"No Hospital de Espinho, 92% dos médicos estão próximos da aposentação".

José Carlos Santos, vogal do PSD:

"Para fazer um frete ao senhor ministro agora o senhor já não fala em urgências".

José Mota:

"Vocês estão é com medo que isto (o protocolo) frutifique".

Jorge Carvalho, vogal da CDU:

"Só faltava dizer que inventou o calendário. A banca do PS acredita em tudo aquilo que o senhor diz".

Jorge Carvalho:

"Diz o senhor presidente que o Hospital de Gaia fica a 10 minutos. Creio que a Câmara de Gaia pode dizer que a de Espinho fica a 10 minutos e por isso pode muito bem juntar-se a Gaia e serem administradas em conjunto".

EM REUNIÃO COM O EXECUTIVO

Sport Clube do Porto pretende dirigir complexo de Ténis

Foram poucos os temas que mereceram alguma reflexão na sessão última da Assembleia Municipal, para além do "dossier urgências". Apesar de tudo foram levantadas algumas questões externas à discussão e que foram objecto de resposta por parte do presidente da Câmara Municipal. Jorge Carvalho fez uma alusão a uma audiência da administração da Solverde com José Mota, sobre as complicações resultantes do rebaixamento da linha-férrea e que, de acordo com o vogal da CDU "estariam a pôr em causa o normal funcionamento do casino". Jorge Carvalho estranhou os motivos da reunião uma vez que "o presidente da Câmara Municipal se preocupa em assegurar o funcionamento do Casino mas não se preocupa em verificar os danos que as obras provocam à generalidade da população". José Mota reagiu à provocação do vogal assegurando "receber toda a gente" que o solicita. "Acha que eu ia negar uma reunião quando a Solverde me pede? Ainda esta semana (na semana em que teve lugar esta assembleia) o Hotel Praia-golfe colocou uma situação à Câmara Municipal e tivemos de encontrar uma solução", concluiu.

Em matéria de reuniões entre a autarquia e os privados não foi apenas a audiência à Solverde a ser questionada. Vicente Pinto, do PSD, abordou o líder do executivo a propósito e um encontro com o Sport Clube do Porto, tendo como pano de fundo a gestão do Complexo de Ténis de Espinho. José Mota respondeu com clareza: "O presidente do Sport Clube do Porto veio manifestar a intenção de, se a Câmara o desejasse, gerir a complexo de Ténis". O mesmo não aconteceu quando o autarca foi questionado acerca da Barrinha de Esmoriz e de uma audiência com a Câmara Municipal de Ovar. José Mota esquivou-se dizendo que daquela reunião não saiu "qualquer acto tenebroso". **N.S.**

Teresa Vieira

ADVOGADA

Rua 18 n.º 582-2.º D
Salas 3 e 4 - Espinho
Tel. 227347514 - Fax 227348640

Taberna - Snack-Bar

PÁTIO D'AVÓ

Henrique Manuel Fernandes

de 2ª a Sábado | Refeições Económicas
Medalhões de Vitela | Espetadas de Marisco

Bife à moda Pátio D'Avó | Francesinhas

Rua 20 n.º 214/218 - 4500-817 Espinho * Tel. 22 732 7112
patiodavo@guiadis-restaurantes.net * Tlm. 96 3004811 - Tlm. 91 332 6696

PUBLICIDADE - OS ANUNCIANTES DESTA PÁGINA DESEJAM-LHE UMA PÁScoa MUITO FELIZ

RESTAURANTE
CHARCUTARIA

Cristal

**COM NOVO SERVIÇO
DE RODÍZIO À BRASILEIRA
c/ pessoa especializada**

Sala própria para:
BANQUETES * FESTAS DE ANIVERSÁRIO * CASAMENTOS

Especialidades:

- Bacalhau à Lagareiro
- Polvo à Lagareiro
- Secretos de Porco Preto
- Frango no Churrasco
- Vitela Assada
- Espetada de Marisco
- Rojões à Minhota
- Bife à Cristal
- Papas de Sarrabulho
- Serviço à Lista

VISITE-NOS

RUA 8 N.º 463 - 4500 ESPINHO - TEL. 227 340 546

CAFÉ • SNACK-BAR

COSTA VERDE

Nova gerência de: Manuel Joaquim Gomes Bastos

Tomar um bom café e petiscar na

Av.º 8 n.º 1428 • 4500-207 ESPINHO • Tel. 227 345 038

Loja das Miudezas

José Manuel Queirós

Retrosaria - Botões - Lingerie
Interiores Homem - Collants

RUA 23 N.º 447 - 4500 ESPINHO - TELEF. 227314174

Jorge Alves e Albertina Ataíde

ADVOGADOS

Av. 24 n.º 1019 - 1.º Sala D - 4500-201 Espinho
Tel./Fax 227313240

Rua Capitão Sousa Pizarro, 13, 1.º Esq.º - 3810-076 Aveiro
Tel./Fax 234424049

ÓPTICA DE ESPINHO

ÓPTICA MÉDICA



INSTITUTO OPTICO

TESTE A SUA VISÃO

Coloque este cartão a 30cm e leia até ao fim
Se não conseguir dizer-se à mesma taxa
para o equívoco é ver melhor
Cada olho tem o seu grau
e não o mesmo

TESTE GRATUITO

RUA 23 N.º 850
TEL. 227346717
4500 ESPINHO
JUNTO À PSP

FILIAL
ÓPTICA DE ESMORIZ
AV. 29 DE MARÇO
TEL. 256751070
JUNTO À POLICLINICA



Restaurante Marisqueira da Lapa, Lda.

Encerra às 2.ª feiras

Rua 2 n.º 1269 - 4500 ESPINHO
Telefone 227 329 084 - Telemóvel 916 921 089

CASA ALVES RIBEIRO

Rua 19 n.º 294 - Espinho

vende

- bacalhau de primeira qualidade
- vinhos do porto datados
- espumantes naturais
- vinhos de mesa
- whiskies e aguardentes
- amendoim torrado
- biscoitos de Valongo
- cafés de fábrica própria do que de melhor se fabrica

HORTO DA JU

Josefina Dias da Costa Miranda

Flores naturais e secas
Arranjos
Ramos de todos os tipos
Plantas
Enfeites para festas
etc.

Rua 31 n.º 887 - 4500 ESPINHO - Tel. 227310707

BOUTIQUE Olinda

PRONTO A VESTIR PARA

Homem - Senhora Criança

Rua 31, 366 - Telef. 22 734 6012
4500 ESPINHO

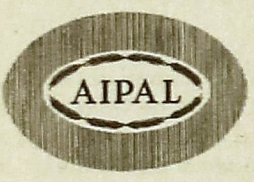

10 ESTABELECIMENTOS À SUA DISPOSIÇÃO

O BOM PÃO SEMPRE À MÃO.

ABERTO, TODOS OS DIAS, ATÉ ÀS 4 DA MANHÃ, NA RUA 19.

PASTELARIA TRADICIONAL

NESTA PÁScoa FIQUE COM TEMPO PARA SI,
NÓS FAZEMOS-LHE A SUA REGUEIFA.

NÃO FIQUE DESCONSOLADO, ENCOMENDE A SUA DOÇARIA TRADICIONAL COM FRUTOSE - A DOÇURA COM MENOS CALORIAS



Deseja a todos os seus Clientes e Amigos uma Páscoa Feliz



JUSTINO GODINHO

LABORATÓRIO DE PRÓTESE DENTÁRIA

Rua 25 n.º 253 - Tel. 227340475
4500 ESPINHO

Casa Silva

João António Jesus da Silva

Camisaria - Malhas
Pronto-a-vestir
Homem e Senhora

RUA 23 N.º 345 - Tel. 22 734 10 85 - 4500 ESPINHO

RUI ABRANTES

ADVOGADO

Rua 18 N.º 582 - 1.º Esq.º
Sala 3 - Telef. 227343811
ESPINHO

Fábrica Portuguesa de ETIQUETAS, L.ª

Rua 20 - Zona Industrial - Apartado 21
4502 - ESPINHO CODEX - PORTUGAL
Telef. 22 734 15 67 - Telex 27793 FPE P

QUALIDADE EM ETIQUETAS

ETIQUETAS



EM ROLOS E PLANOS
EM PAPÉIS AUTO ADESIVOS COM E SEM RELEVO
PARA EMPACOTAMENTO DE CHÁ
IMPRESSÃO EM VÁRIAS CORES

ETIQUETAS PARA COMPANHIAS AÉREAS

CERQUEIRA FERNANDES

ADVOGADO

Av. 24 n.º 741 s/D
Tel./Fax 22 734 31 29
Tel./Fax 22 606 21 16
2.ªs e 4.ªs das 9h às 16h
Fim de semana: Tel./Fax 253 342 725
cerqueira.fernandes@mail.telepac.pt

ASSEMBLEIA GERAL DO SPORTING DE ESPINHO

Custos diminuíram 6,2%

A apresentação do Relatório e Contas, por parte da direcção do Sporting de Espinho, referente ao ano de 2006, demorou pouco mais de vinte minutos e na hora da votação mereceu a aprovação de todos os presentes. Uma descida nas despesas mas simultaneamente uma descida nas receitas são os pontos a destacar no documento apresentado.

João Limas

Tendo uma plateia com mais de uma dezena de associados a Assembleia Geral do Sporting de Espinho da pretérita semana foi das mais rápidas da história do clube. O Relatório e Contas foi apresentado e aprovado por unanimidade.

Na nota introdutória aos resultados apresentados o presidente Rodrigo dos Santos salientou que "foi uma vez mais concretizado e reforçado o Plano Estratégico progressivo traçado em 2001 visando a consolidação de uma postura disciplinar de gestão de despesas correntes, pressupondo o desenvolvimento, a recuperação e a estabilidade financeira e desportiva do Sporting Clube de Espinho". O líder directivo dos "tigres" adiantou ainda que "pelo terceiro ano consecutivo, o Sporting Clube de Espinho regista saldo positivo, contrapondo, assim, o passivo contraído no passado". Sobre os resultados apresentados Rodrigo dos Santos aproveitou a oportunidade para "louvar a sensibilidade, a responsabilidade e a sintonia dos vice-presidentes e dos seccionistas de todas as actividades desportivas que o Sporting Clube de Espinho fomenta, resultando em contribuições particulares imprescindíveis para o feito que emerge deste Relatório e Contas anual".

Na hora de louvar os resultados alcançados pela gestão de 2006, Rodrigo dos Santos lembra que "tal rigor orçamental, fundamentado e preconizado na consolidação dos vectores da recupe-

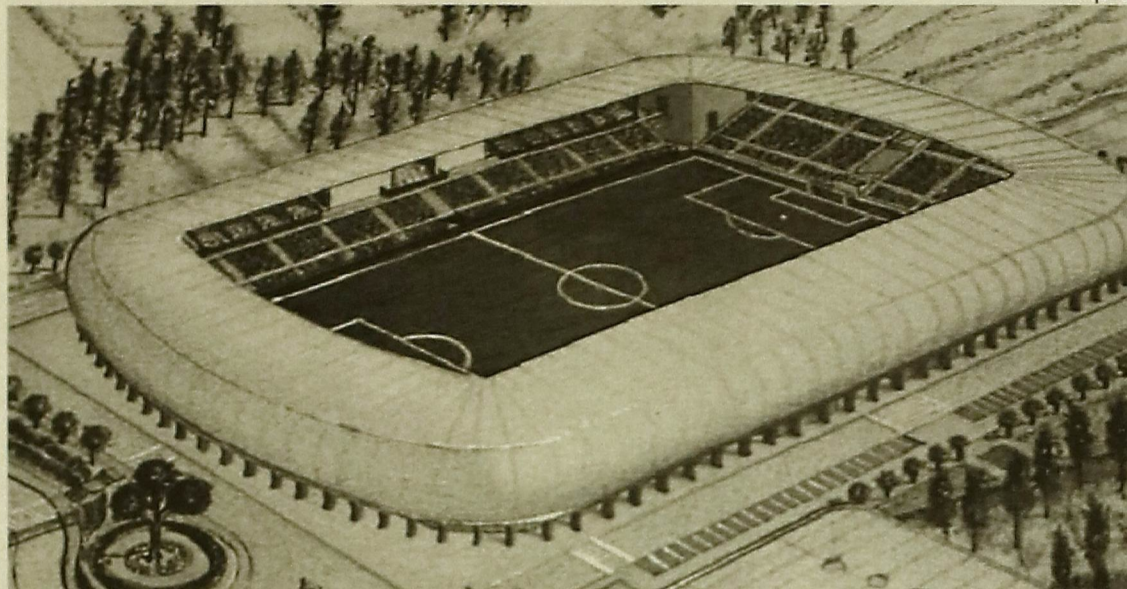

Arquivo

ração, da estabilidade e da projecção, não descurou, como previamente delineado, a formação, como se constata nos resultados e títulos que o historial do correspondente período confere. Igualmente firme na persecução dos projectos e investimentos para as novas instalações".

O presidente do clube assumiu ainda que "o Sporting Clube de Espinho assume-se, com natural legitimidade e inegável mérito, como prática e exemplar escola de formação nos quadrantes do futebol. Do voleibol, do andebol, da nataçao, da ginástica e do boxe".

Relatório de Gestão

Relativamente à gestão, ao ní-

vel dos números, segundo o Relatório e Contas apresentado aos associados "o clube angariou um total de 1.293 mil euros contra 1385 mil euros no ano anterior". De acordo com o mesmo documento "os proveitos deste exercício baixaram em relação ao ano anterior 6,6%, sendo que a rubrica, proveitos operacionais, foi a que mais contribuiu para esta descida (donativos diminuíram 20%). A justificação para este facto pode estar associada à crise económica vivida no nosso país, provocando uma menor disponibilidade dos privados em apoiar o desenvolvimento do desporto". A direcção do Sporting de Espinho confirma que "neste ano, verificam-se alguns resultados positivos nos proveitos associados (quotas e sócios), fruto das

políticas de incentivo à inscrição de novos sócios, encetadas pela direcção do clube. Estas medidas têm efeito a longo prazo, pelo que, se espera um contínuo crescimento nos próximos anos".

Em termos de despesas, "os custos em 2006 diminuíram (6,2%) de forma mais ou menos uniforme pelas suas rubricas, com realce para os Fornecimentos e Serviços Externos e os custos com pessoal".

De acordo com o Relatório e Contas de 2006 constata-se que o Sporting Clube de Espinho "verificou novamente um resultado positivo de 3133 euros". No que toca a investimentos, "em 2006 atingiram o valor de 89.224 euros, referentes essencialmente a obras no novo estádio. A situação patrimonial em 2006 não se alterou subs-

tancialmente em relação ao ano anterior".

No capítulo das dívidas, a direcção do Sporting de Espinho no Relatório e Contas de 2006 refere que as dívidas "a terceiros aumentaram 3,5%, mantendo-se a tendência de substituição das dívidas de curto prazo por dívidas de médio e longo-prazo". A direcção "tigré" acrescenta ainda que "os investimentos efectuados têm sido suportados pelo recurso ao crédito, dado o clube não gerar resultados suficientes para fazer face aos projectos que tem pela frente".

Em termos futuros, os líderes directivos do Sporting de Espinho entendem que "o caminho deverá passar pela gestão orçamental equilibrada, que contemple uma verba destinada aos custos de manutenção das estruturas que agora estão a ser criadas, permitindo ao mesmo tempo que essas estruturas em pleno funcionamento proporcionem uma maior dignidade e rentabilidade dos espaços, nomeadamente, criando melhores condições para a prática desportiva". Ainda no que ao futuro diz respeito, de acordo com a direcção alvinegra "após o início das obras do novo complexo desportivo do Sporting de Espinho, projecta-se para os próximos anos um clube mais moderno, organizado e eficiente. Um clube que cria assim as bases de sustentabilidade que lhe permite continuar a trabalhar em prol do desporto na nossa cidade, procurando alcançar, no limite das suas capacidades, bons resultados desportivos".

24 HORAS DE KARTING EM FÁTIMA

Espinhense Rui Martins competiu

Depois de ter competido nas 24 horas em Espinho e nas 30 horas em Santa Maria da Feira, o actor e piloto espinhense Rui Martins participou, nos passados dias 24 e 25 de Março, nas 24 horas de karting em Fátima. O actual bi-recordista mundial do Guinness World Records 2006/2007 fez parte da equipa Objectivo24/Kart Stars Challenge, que contou ainda com o contributo de Vítor Norte, Diogo Norte, Paulo Ramos, António Gonçalves Pereira, João Palma, Peter Peters, José Horta, Mário Couet e Nelo Ribeiro. De referir que para além desta equipa, o Objectivo24 competiu com um outro conjunto denominado Objectivo24/Indiferentes, que foi liderado pelo piloto Carlos Frazão, que é paraplégico. Foi possível assim aos pilotos desta equipa, mostrar que é possível competir com os melhores do karting ao mais alto nível. A ideia da presença desta equipa de paraplégicos, foi segundo o Objectivo24, de "contribuir para a mudança do olhar das pessoas sobre o mundo dos indivíduos com deficiência".

Esta foi a primeira presença oficial da equipa Objectivo24, que aproveitou este evento para fazer o lançamento oficial do "Kart Stars Challenge", numa corrida que foi intensa e dura para todos os pilotos. Para além das duas equipas de amigos do Objectivo24, marcaram ainda presença na competição, as equipas do Benfica Team Portugal, Black Eagle e Millennium BCP. A realização deste evento permitiu assim relançar o belíssimo kartódromo de Fátima, bem como o de criar um ponto de encontro, permitir o convívio entre todos os pilotos e partilhar a paixão do desporto motorizado a todos os amantes dos kartings. **E.S.**

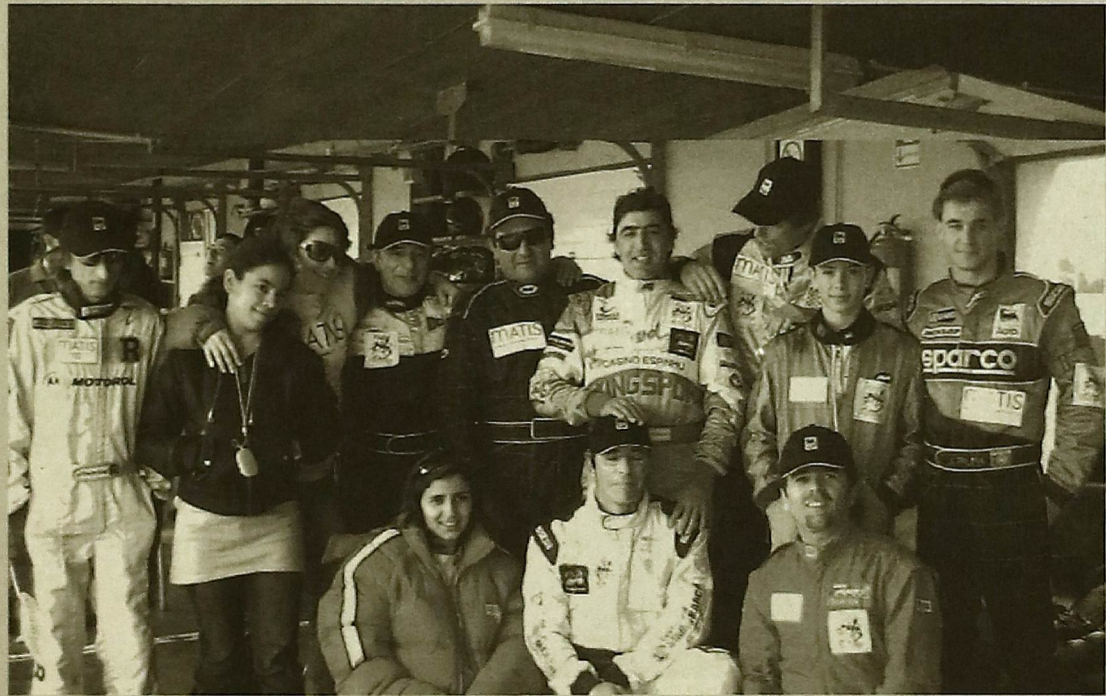

DR

TUCÁTULÁ - MÚSICA ALTERNATIVA

"É para bombar mesmo!"

Sábado passado, o auditório da Junta de Freguesia de Espinho encheu-se de sons duros e alternativos, com dois concertos plenos de ritmo e adrenalina. Com géneros musicais pouco conhecidos das massas, o rap dramático dos "Koiso & Tal" e o metal hardcore dos "Pressure" conseguiram casa cheia.

Filipa C. Reis

As mãos no ar e a letra das músicas na ponta da língua por parte do público deixaram bem claro que não era a primeira vez que estas duas bandas relativamente recentes subiam ao palco, sabendo exactamente o que fazer para levar a assistência ao rubro.

Segundo Jorge Oliveira, membro da banda "Pressure": "já tivemos vários concertos e ainda na semana passada, fizemos um na Sta. M. da Feira que correu muito bem. Esta noite estamos aqui para agradecer ao público e é para bombar mesmo!".

A responsabilidade era grande, já que nem só de espinhenses era composta a audiência, foram muitas as pessoas que vieram do Porto, Gaia, Feira e arredores.

Para o músico, a possibilidade dos "Pressure" participarem no TucáTulá foi mais do que bem-vinda: "nós achamos que é nosso dever, enquanto banda, representar Espinho no TucáTulá, visto que é um dos eventos musicais mais marcantes da cidade. esta-

mos a dar o nosso melhor".

Contudo, para Jorge Oliveira, o facto de estar a actuar ao lado dos "Koiso & Tal" torna a ocasião ainda "mais especial, pois unem-nos uma amizade de infância".

"Todos nós temos drama nas nossas existências"

Assim, a par da performance dos "Pressure", também a dos "Koiso & Tal" foi alvo de muitos elogios, sobretudo por causa dos sentimentos explícitos nas letras das músicas, o chamado rap dramático.

Em tom quase de confidência, Jerson Sá "Koiso" da banda "Koiso & Tal" revelou ao MV qual a fonte de inspiração para as canções que escreve: "é a história da minha vida e das outras pessoas que eu conheço e que são tratadas na sua verdadeira forma. Todos nós temos um bocado de drama nas nossas existências e eu procuro retratá-lo puro e duro como ele é".

Atitude que parece agradar à maioria do público que se identifica com aquilo que ouve.



O TucáTulá tem vindo a dar palco às bandas de Espinho

Durval Monteiro conta-se entre as inúmeras pessoas que vieram assistir aos dois concertos, definindo-os como "surpreendentes".

Apesar de se confessar "mais apreciador do som do Metal do que o do Hip Hop", Durval Monteiro considera que "ambas as ban-

das são excelentes. Aliás, são dois grupos de Espinho e nós temos de dar valor ao que se está a organizar dentro da cidade".

TUCÁTULÁ - MARIONETAS

Paixão pela arte da marionetas

M. Cales



Marie & Tonio prometeram voltar ao festival espinhense

Filipa C. Reis

Intitulado "Pequenas Fábulas", o espectáculo foi composto por vários quadros repletos de magia e do encanto a que a companhia, composta pelo casal Marie e António, já nos habitou. Com a ajuda de personagens representando crianças, animais míticos e reais e tendo como referência alguns elementos ligados às filosofias orientais, o espectáculo propõe-nos uma vida baseada em princípios de simplicidade, de humildade, de ternura, do equilíbrio e do sonho, numa clara alternativa ao pendor capitalista que rege actualmente a sociedade global. Assim, dragões e aranhas, bebês de colo e bailarinas, guerreiros e velhos cowboys foram personagens que enriqueceram o percurso dramático, sempre feito sem o uso da palavra. Num trabalho realizado essencialmente através da manipulação de marionetas por

Marie & Tonio evidenciaram não só a grande paixão que ambos sentem pela arte das marionetas, como também a sua mestria, que captou a atenção de adultos e crianças. Música, adereços cénicos, movimentos corporais dos executantes e a iluminação contribuíram para um resultado final muito bom. Em conversa com o MV, Marie apontou como objectivo a curto prazo o desenvolver de algumas das partes do espectáculo, no sentido de realçar temas importantes para os mais pequenos. Qualidade e paixão não foi certamente o que faltou no espectáculo. Pena é, que a companhia, cuja sobrevivência depende inteiramente da sua paixão pela arte, esteja de partida para o seu país de origem, apesar de ficar desde já o compromisso de retorno para o festival TucáTulá. Serão assim em menor número as oportunidades de apreciar um espectáculo de grande beleza e sensibilidade.

TUCÁTULÁ - TEATRO

O ridículo do nosso quotidiano

Um dia antes da comemoração do dia internacional do teatro, o público espinhense teve a oportunidade de se confrontar com o ridículo do quotidiano, através dos quadros da autoria do comediante alemão Karl Valentim que foram representados pelo Teatro Popular de Espinho.

Sílvia Silva

Apesar da chuva e do frio que se fizeram sentir, a adesão ao espectáculo foi bastante significativa. Tendo o Teatro Popular de Espinho da Cooperativa Nascente como realizador, Kurt Karl consistiu na representação de oito dos vários quadros do actor e comediante de nacionalidade alemã Karl Valentim. Em conversa com o encenador do espectáculo - Vítor - o MV apurou que a selecção dos quadros foi uma tarefa realizada em conjunto por todos os actores intervenientes, que procuraram escolher quadros que, por um lado, permitissem a participação de todos os actores pelo menos uma vez e que, por outro, dramatizassem diferentes situações, com vista à criação de um espectáculo cómico diversificado.

Plenos de humor, nonsense mas também de ternura os quadros representados criaram um ambiente agradável entre o público que fruiu um momento de grande divertimento potenciado pela arte do teatro.

"Voos Picados" foi, pois, o quadro escolhido para abrir o espectáculo. Representado por Marta Monteiro, Filipe Moreira, António Pedro e José Bessa, esta pequena peça contou uma hilariante estória sobre a vontade de voar, sem ter em consideração o grau de risco que a iniciativa acarretava. Utilizando uma escada colocada na horizontal sobre as costas vergadas de um personagem para fa-



"Voos Picados" e a estoica tentativa do homem em voar baixinho

zer representar uma avioneta, o quadro suscitou risos por toda a audiência.

"Conversa interessante"

A utilização de acessórios pintados com cores choque, como sapatos, lenços, malas, cintos (cuja construção foi realizada, entre outros, por Idalina Sousa) marcaram a sua presença logo no primeiro quadro, mas acabaram por ser uma constante, realçando o tom jocoso e caricato do espectáculo. Tendo como ce-

nário uma oficina de marcenaria, o segundo quadro intitulou-se "A Plaina" e desenrolou-se à volta da indecisão de uma mãe relativamente ao material da mobília que deveria comprar para o filho, presenças a casar. Muito divertido foi também o quadro que se seguiu. Intitulado "Conversa interessante" e representado por António Pedro e José Bessa, o quadro consistiu num diálogo repetido e vazio de sentido, o que o tornou ridículo e por conseguinte jocoso. Em sentido metafórico, o quadro mais do que levar ao riso fácil, pre-

tendia talvez evidenciar a banalidade e o carácter repetitivo das conversas do quotidiano que têm por objectivo preencher a solidão. O quadro seguinte foi igualmente bem divertido e também escondia por detrás uma mensagem muito importante. Intitulado "Teatro obrigatório", o quadro tinha como personagens três elementos do povo que frisavam a importância de tornar o teatro obrigatório. Embora estivesse ao serviço do cómico, o facto de as personagens que defendiam o teatro obrigatório provirem do povo e sobretudo o facto de duas serem invisíveis e uma míope, só reforçou a importância de apoiar e manter vivo o teatro, que constitui uma arte em desvalorização. Embora datada do século passado, o quadro reveste-se, como vemos, de uma grande actualidade. "Carta" foi o nome do quadro seguinte. Representado por Sofia Azevedo, o quadro tinha por tema a mágoa de uma jovem rapariga que não obtém resposta às cartas que envia ao seu amado, libertando a sua dor através do lançamento de lenços de papel, com lágrimas, ao ar. Cheio de humor foi, sem dúvida, o quadro "A mulher". Tendo uma instituição de serviço de emprego como cenário, o qua-

dro teve como principal tema a indecisão de uma mulher do povo, representada por Herminia Carvalho, que está dividida entre permanecer nos actuais três empregos e aceitar o trabalho do asilo.

Peça recheada de humor

O humor da peça baseia-se no facto de ser a terceira vez que a personagem feminina se dirige ao serviço de emprego sem ter feito uma decisão, o que, por um lado, provoca irritação no funcionário que a atende que é representado por Filipe Moreira e que, por outro, não permite que a outra personagem, representada por Ramiro Ferreira, seja atendida. O humor atinge o seu auge quando a mulher mostra um retrato de Brad Pitt, que diz ser o seu noivo. Pleno nonsense, o quadro "O Aquário" também suscitou um expressivo entusiasmo no rosto do público. O quadro contou com a representação de António Pedro que explica por que é que os aquários devem ter peixes e não canários. O ridículo da situação é levado ao extremo quando a personagem conta que inverteu o habitat dos dois animais, colocando o canário no aquá-

rio e o peixe na gaiola, o que para sua surpresa levou à morte rápida do canário e a um sofrer do peixe. O humor atinge o seu ponto mais alto quando a personagem revela que, numa tentativa de apressar a morte do peixe, o tentou afogar na água, como se a água não fosse o habitat natural do peixe. Metendo, igualmente, água o último quadro teve por título "Conversa na fonte" e contou com a participação de todos os actores. Envolvendo um esguicho situado no meio de um jardim, um pintor, um varredor, um guia turístico e três turistas o quadro desenvolveu-se em torno do esguicho cuja função de esguichar água, embora óbvia, é problematizada pelos turistas para quem o facto de o esguicho só funcionar durante o Verão é também objecto de um verdadeiro debate.

Karl Valentim

Artisticamente multifacetado, Karl Valentim foi cineasta, poeta, músico tendo-se destacado particularmente enquanto actor e comediante. Apaixonado pela arte, o comediante monta uma orquestra composta por 20 instrumentos, com a venda da oficina de marcenaria que herdou do pai e parte assim em digressão por toda a Alemanha. A sua iniciativa acabou por se revelar infrutífera, mas demonstrou a sua grande paixão e dedicação pela arte. O início da sua grande carreira de comediante começou verdadeiramente quando trava conhecimento com Liesl Karlstadt. Actuando em cabarets e outros pequenos teatros, alcançaram um grande que rapidamente se extravasou para o cinema. Com o advento do nazismo, Karl Valentim, como todos os artistas alemães, foi perseguido, acabando por cair no esquecimento. Felizmente, as novas gerações redescobriram-no e é hoje um ícone da Alemanha, sendo considerado um dos inventores do conceito "Café Concerto". Foi contemporâneo de Brecht, com quem estreitou laços de amizade, acabando por influenciar o seu trabalho.

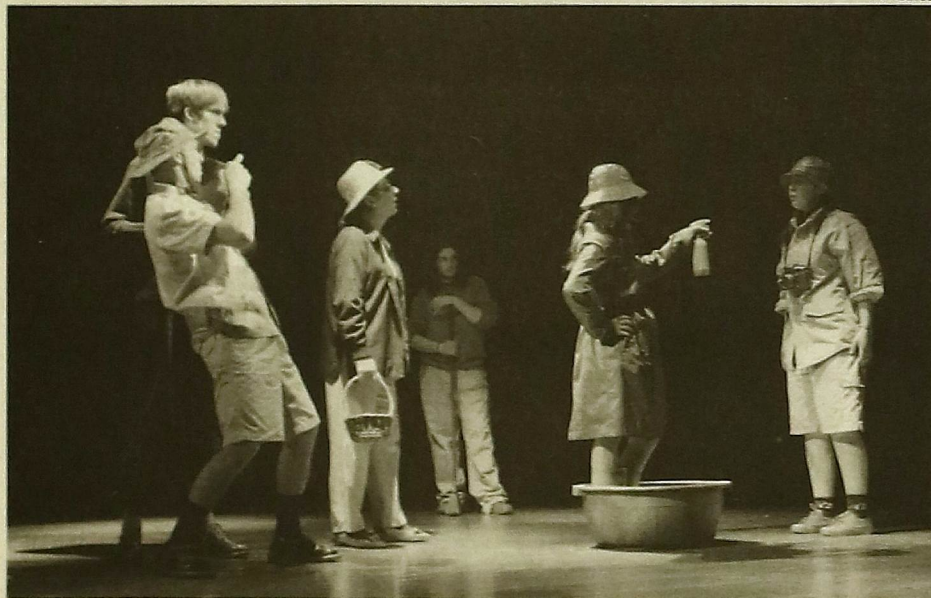

TPE encenou quadros de Kurt Valentim

PUBLICIDADE - OS ANUNCIANTES DESTA PÁGINA DESEJAM-LHE UMA PÁSCOA MUITO FELIZ

**MERCADO
PASSY**

NO CENTRO COMERCIAL SOLMAR

Seu lema: é bem servir
Um mercado ao seu disporRUA 19 N.º 855 R/C
4500 ESPINHO**tomate**
RISTORANTE ITALIANO**PIZZARIA**RUA 19, 1359 TEL. 227 312 963
4500 ESPINHO**Horto
de Espinho**
*de Anabela Cristina Belo Zenha***Casa Fundada em 1899***Deseja a todos os seus clientes
uma Páscoa Feliz*Rua 19 nº 270 - Telefone 227 340 182
4500 ESPINHO **FARMÁCIA
CONCEIÇÃO**

De: Andrade & Ferreira, Ld.ª

DIR. TÉCNICA: Isabel Maria Andrade Ferreira

www.farmacia-conceicao.comRua de S. Tiago, 709 - 4500-647 - SILVALDE - Espinho
Telef. 227311482 - Fax 227319438**Casa das Chaves****F. S. SILVA**Fazem-se Chaves e consertam-se Fechaduras,
Cofres de todos os tipos. Fechaduras de segurança.
Chaves por código.
Amostragem de Fechaduras*Marília Freitas C. Silva*

ESTETICISTA - COSMETOLOGISTA

RUA 22 N.º 350 | 4500-242 ESPINHO
TLM. 969 471 869 | TELEF. 22 731 4264**CERVEJARIA MARISQUEIRA
ESPINHOMAR 2**Grande variedade
MARISCOS
SEMPRE FRESCOS

- Açorda de Gamba
- Feijoada de Marisco
- Caldeira de Peixe
- Francesinhas
- Prego em Prato
- Robalo à Espinho Mar
- Sortido de Marisco
- Empadão de Marisco
- Arroz de Marisco
- Arroz de Camarão
- Arroz de Lagosta
- Açorda de Marisco

VISITE-NOS

RUA 2 N.º 827 - 4500-259 ESPINHO - TEL. 227 343 656

QuerVENDER,
COMPRAR,
ALUGARPROCURA/OFERECE
EMPREGO?

Anúncie já no

MV**Medi Livre**

MEDICAMENTOS NÃO SUJEITOS A RECEITA MÉDICA

COMÉRCIO DE MEDICAMENTOS
Venda Livre, Lda.

- Puericultura
- Dermocosmética
- Perfumaria
- Produtos Naturais

Rua 22 n.º 262 - 4500-272 Espinho
Telf. / Fax: 227 326 281 - Telem.: 916 542 242**Romy**

cabeleireiro

esteticista - massagista
manicure e pedicureRua 31, 330 - 4500 ESPINHO
Tel. 22 732 19 95Milton Pinho
Glória Rodrigues**- SOLICITADORES -**

Gabinete de Contabilidade

Rua 28 n.º 583 - R/C
Telef. 227340584 - ESPINHO

ESCOLA DE CONDUÇÃO

COSTA VERDE*Deseja uma Páscoa Feliz
a todos os seus clientes e amigos*

AS MAIS MODERNAS TECNOLOGIAS DE ENSINO

Equipada com

Sala de Código Virtual**CARTA DE CONDUÇÃO**

- MOTOCICLOS S/ LIMITE DE CILINDRADA
- LIGEIOS
- PESADOS E PESADOS PASSAGEIROS
- PESADOS COM REBOQUE

VEÍCULO ESPECIALMENTE ADAPTADO PARA DEFICIENTES

RUA 16 N.º 1139 - 4500 ESPINHO - TELEFS. 227344010 / 227348523

DOMINGOS SANTOSFOTÓGRAFOS
PROFISSIONAIS*Deseja a todos os seus clientes e amigos uma**Feliz Páscoa*TEL. 227312638 - FAX 227319126 - RUA 19, 868 - 4500-253 ESPINHO
E-MAIL: info@domingossantos.pt - WEB: www.domingossantos.pt

FUTEBOL SÉNIOR – CAMACHA, 2 SPORTING DE ESPINHO, 2

Um empate "Catita"

Um Sporting de Espinho com vontade não chegou para trazer da "Pérola do Atlântico" três pontos. Com a arbitragem de Luís Catita a deixar muito a desejar, o empate a dois diante o Camacha deixa o Espinho mais longe do topo da tabela classificativa.

Luís Pedro



Penalidade de Humberto deu vantagem, contra a corrente do jogo, ao Camacha

João Limas

Na estreia de Amândio Barreiras no comando técnico do Sporting de Espinho, os "tigres" não foram aquém de um empate a duas bolas diante a formação do Camacha. Com algumas mexidas no onze, em relação ao que o seu antecessor habitualmente apresentava, o técnico dos "tigres" preveligiou o povoar do meio campo para aproveitar a velocidade de Milton e Moreira na frente de ataque. Por seu turno, o Camacha, que em caso de vitória ultrapassaria os espinhenses na pauta classificativa, apresentou-se em campo disposto a amealhar os três preciosos pontos que estavam em jogo.

Com uma entrada demolidora, os madeirenses encostaram nos minutos iniciais do jogo o Sporting de Espinho ao seu sector mais recuado, porém, sem que essa superioridade se traduzisse em golos. A velha máxima "quem não marca arrisca-se a sofrer" acabou por ser uma realidade e o Sporting de Espinho, contra a corrente do jogo, adiantou-se no marcador. Milton fugiu bem pela direita, deixou para trás dois adversários, cruzou para a grande-área, onde à ponta de lança, junto à pequena área, Moreira fez o primeiro golo do jogo, dando vantagem aos espinhenses. A formação do Camacha acusou o golo e o Sporting de Espinho partiu para cima do adversário. Trocando bem a bola entre os homens do meio campo e sempre a jogar longe da baliza defendida por Mário Felgueiras, os pupilos de Amândio Barreiras mandavam no jogo quando, à passagem dos 35' (12 minutos

depois do golo do Espinho), um mau alívio da defensiva "tigre" originou, contra a corrente do jogo, o golo do empate. Márcio Abreu (um dos melhores do Camacha), num remate em zona frontal, a mais de 30 metros da baliza espinhense, disparou forte e igualou o jogo.

Com um golo para cada lado, o jogo, até ao intervalo, tornou-se pachorrento e sem grandes ocasiões de perigo junto às balizas.

Por aquilo que ambas as equipas fizeram na etapa inicial do jogo, o empate registado ao intervalo era um resultado que se aceitava.

Novo erro defensivo dá vantagem ao Camacha

No reatamento do jogo voltou a ser a formação insular quem apareceu com sinal mais na partida. Mais rápidos nas transições defesa-ataque e mais esclarecidos no sector recuado, os madeirenses pressionavam o Sporting de Espinho na sua defensiva, sem que Mário Felgueiras, no entanto, fosse obrigado a intervenções de grande dificuldade. Tal como no lance que originou o primeiro golo, à passagem do minuto 61', um erro defensivo dos "tigres" dá origem ao segundo golo do Camacha. Cristiano, solto de marcação, no meio campo defensivo "tigre" não consegue atrasar, de cabeça, para Mário Felgueiras e proporciona a Humberto (ponta de lança do Camacha) um cara a cara com o guarda-espinhense. Mário Felgueiras faz a mancha e evita um primeiro remate de Humberto, no entanto, quando tenta

interceptar o esférico, derruba o adversário e faz falta. Longe do lance, mas ajudado pelo seu auxiliar, o árbitro Luís Catita prontamente assinalou grande penalidade. Chamado a converter Humberto (39 anos!) atirou Mário Felgueiras para um lado e a bola para o outro, colocando o Camacha na frente do marcador.

Em desvantagem e com a necessidade de vencer a contenda, o técnico do Sporting de Espinho pôs "toda a carne no assador". Retirou os laterais (Rufino e Vítor Rodrigues), colocou um central em campo, passando a jogar com três defesas, e lançou no jogo Fábio Espinho e Bertinho. Jogando mais com o coração do que com a cabeça, a formação alvi-negra abriu muitos espaços no seu sector mais recuado e a equipa do Camacha ia aproveitando para criar perigo junto da baliza espinhense. Valeu ao Espinho o pouco acerto dos homens madeirenses e um bom punhado de intervenções do guardaião Mário Felgueiras. No sector ofensivo, as escapadelas de Milton e o chuveirinho para o jogo áreo de Bertinho, eram as formas que os "tigres" iam encontrando para incomodar a baliza defendida por Cortes. Perto do minuto 80, numa rápida desmarcação de Moreira, pelo lado esquerdo, o avançado dos "tigres" conseguiu isolar-se e, já dentro da grande área, é atropelado pelo guarda-redes insular. O árbitro, mais uma vez longe do lance, nada assinalou a favor dos "tigres". Pelo contrário, entendeu que Moreira havia simulado e mostrou amarelo ao avançado alvi-negro. Ainda antes do minuto 90, após um cruzamento para

as costas da defensiva do Camacha, há um corte do central Agrela, de cabeça e em direcção à baliza, sobrando a bola para Moreira que, cara a cara com o guarda-redes adversário, ouve mais uma vez o apito de Luís Catita a invalidar o lance, assinalando fora de jogo do nove do Espinho.

O empate nos descontos

Já quando toda a gente esperava o apito final do árbitro e quando já todos pensavam que os "tigres" iam somar a terceira derrota consecutiva, eis que surge Moreira, solto de marcação na grande área contrária, depois de um cruzamento, a fuzilar as redes adversárias, fazendo o golo do empate.

Na recuperação de bola, imediatamente a seguir, e na sequência de um pontapé de canto, o Espinho esteve perto de fazer o terceiro, valendo a intervenção de Cortes. No contra-ataque lançado por Cortes, o Camacha poderia igualmente ter chegado ao golo, que só não aconteceu devido ao desatrito de Humberto que, com a baliza escancarada, atirou ao lado.

O empate a dois acabou por ser o resultado mais justo e, não fosse a necessidade de o Sporting de Espinho vencer, um empate com golos no terreno da formação do Camacha seria um bom resultado.

Com a vitória do União da Madeira frente ao Lourosa e com este empate registado, o Sporting de Espinho, a cinco jogos do final da fase regular do campeonato está a cinco pontos dos insulares.

No próximo sábado, às 15h, recebe o Paredes, no Comendador Manuel de Oliveira Violas.

O trabalho do árbitro

Sem colocar em causa a justeza do resultado verificado entre Camacha e Sporting de Espinho, pela forma como ajuizou dois lances contra a formação orientada por Amândio Barreiras, o Sporting de Espinho sai da Ilha da Madeira com queixas em relação ao trabalho do árbitro de Évora. Luís Catita foi peremptório na marcação da grande penalidade contra o Espinho mas, em circunstância idêntica, deixou passar uma a favor dos "tigres". Ajuizou igualmente mal um fora de jogo tirado a Moreira, uma vez que o passe foi feito por um jogador do Camacha.

RESULTADOS - 21.ª JORNADA

Esmoriz 0 – Paredes 1
Camacha 2 – Sp. Espinho 2
 U. Madeira 1 – Lourosa 0
 D. Sandinenses 0 – Oliveirense 0
 Portosantense 0 – U. Lamas 0
 Fiães 3 – Machico 0
 Marco 2 – Infesta 2

CLASSIFICAÇÃO

Equipas	J	V	E	D	GM	GS	P
U. Madeira	21	13	3	5	35	16	42
Sp. Espinho	21	10	7	4	37	23	37
Oliveirense	21	9	9	3	30	17	36
Camacha	21	10	5	6	33	23	35
Esmoriz	21	10	5	6	26	18	35
Infesta	22	9	7	6	38	32	34
Fiães	22	8	6	8	28	27	30
Marco	21	6	9	6	26	27	27
Portosantense	21	6	8	7	18	19	26
Paredes	21	5	7	9	23	32	22
Machico	21	5	6	10	26	36	21
Lourosa	21	6	3	12	22	34	21
D. Sandinenses	21	4	8	9	17	32	20
U. Lamas	21	4	3	14	17	40	15

PRÓXIMA JORNADA (7 DE ABRIL)

Sp. Espinho – Paredes
Lourosa – Camacha
Oliveirense – U. Madeira
U. Lamas – Dragões Sandinenses
Machico – Portosantense
Infesta – Fiães
Marco – Esmoriz

FUTEBOL JUVENIL

Goleada dos juniores

Depois da derrota na 1ª jornada, os juniores golearam, no passado sábado, em casa, o Maia, por 4-1, em jogo da 2ª ronda do Campeonato Nacional da categoria. No escalão de juvenis, foram conseguidos dois resultados distintos. A equipa "A" empatou, fora de portas, frente ao vizinho Lourosa, a zero golos, enquanto a equipa "B" venceu o jogo, em casa, diante do Bustos, por 3-0, mas devido a falta de comparência do adversário.

Já os iniciados não fizeram melhor figura. A equipa "A" cedeu um empate a zero golos, em casa, ante o Beira-Mar. Já a equipa "B" fez pior, pois foi goleada, fora de portas, pelo Vilamaiorense, por 4-0.

No escalão de infantis, a equipa "A" foi derrotada, fora de portas, pelo vizinho e rival U. Lamas, por 2-0, enquanto a equipa "B" também somou um desaire (4-3), fora de portas, ante o Feirense.

O escalão de Escolas (equipa "A" e "B") não competiu, já que ambas as equipas estavam de folga. Quem não teve essa sorte, foram as escolas "B" do ADVA "Os Baixinhos" que jogou no sábado e empatou, fora de portas, com o Tabueira, a dois golos. **E.S.**

ELECTRODOMÉSTICOS

Coutos

Duas lojas em Espinho

www.coutos.pt

PUBLICIDADE - OS ANUNCIANTES DESTA PÁGINA DESEJAM-LHE UMA PÁSCOA MUITO FELIZ

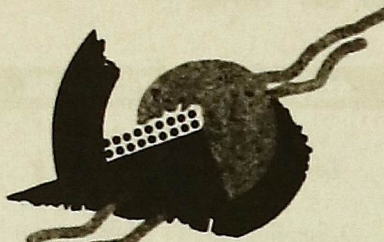

Socipedros
COMÉRCIO DE PRODUTOS ALIMENTARES, LDA.

LUGAR DE BARROS • 4500 SILVALDE - ESPINHO
TELEFS. 227342997/227312038 • FAX 227312039

Celeste Caprichosa
CABELEIREIROS, LDA.

*Deseja a todos os clientes e amigos
uma Feliz Páscoa*

Rua 14 n.º 726 r/c - 4500 ESPINHO - Tel. 22 734 12 77 - Fax 22 7343807





TALHO RUA 15
José Teófilo S. Fonseca
Gerente

Oferecemos
qualidade
e bom serviço
com o máximo
de higiene

COMÉRCIO DE CARNES J. OLIVEIRA
Carnes frescas e fumadas

Rua 15 n.º 268- Tel. 227321038 - 4500 ESPINHO

OURIVESARIA

Confiança
1890



ESPINHO - Rua 19 (Parte de Cima)

*Faz parte da história
de
Espinho*

Rua 19 • Telef.: 22 734 03 69 • www.ourivesariac confianca.com

KING SPORT 

MODA DESPORTIVA

2 Lojas, o mesmo objectivo.
Para o servir cada vez melhor!!!
Visite-nos...

Deseja a todos os seus clientes e amigos uma Páscoa Feliz

GABI JÓIAS

OURIVESARIA
JOALHARIA
RELOJOARIA
REPRESENTANTE
DAS MELHORES
MARCAS
DE PRATAS
ITALIANAS

RUA 62 N.º 52
4500-363 ESPINHO
TELEF. 22 732 8101



MOLDURAS DE ESPINHO

FAZEMOS MOLDURAS
PARA TODO O TIPO DE TRABALHOS
* SERVIÇO FEITO NA HORA *

Rua 8 N.º 933 R/C - Tel. 227320667 - 4500 ESPINHO

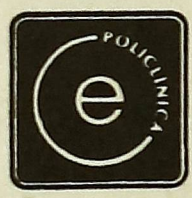

POLICLÍNICA CENTRAL DE ESPINHO, LDA.

ESPECIALIDADES

ALERGOLOGIA RESPIRATÓRIA	MEDICINA FÍSICA E DE REABILITAÇÃO
ANÁLISES CLÍNICAS	NEUROLOGIA
ANESTESIOLOGIA	OBSTETRÍCIA
CARDIOLOGIA	OFTALMOLOGIA
CIRURGIA	ORIENTAÇÃO PROFISSIONAL
CIRURGIA PLÁSTICA	ORTOPEDIA
DERMATOLOGIA	OTORRINOLARINGOLOGIA
ECOGRAFIA	PEDIATRIA
ENDOCRINOLOGIA E NUTRIÇÃO	PNEUMOLOGIA
GINECOLOGIA	PSICOLOGIA
GASTROENTEROLOGIA	PSIQUIATRIA
ESTOMATOLOGIA	RADIOLOGIA
MEDICINA INTERNA	UROLOGIA

- MUITO EM BREVE: ECOGRAFIA
- SOS - SERVIÇO MÉDICO NOCTURNO
- ENFERMAGEM
- MEDICINA DENTÁRIA

CONSULTÓRIOS:
RUA 33 N.º 408 - RUA 16 N.º 1143 - RUA 14 N.º 437

MARCAÇÕES DE CONSULTAS E ENTREGAS DE EXAMES:
RUA 33 N.º 408

FISIOTERAPIA:
TELEF. 22 7330060

CLÍNICA PSICOPEDAGÓGICA:
RUA 14 N.º 437

TELEFS. 227330640 a 227330649
FAX 22 7314001
4500 ESPINHO

AGENTE AUTORIZADO

TROPICANA
CONFEITARIA • CAFÉ • SNACK-BAR



RUA 19 - 815 ESPINHO
TELEF. 22 7344915







VICTOR
OURIVESARIA

único representante
para o concelho de Espinho
dos Relógio Omega

Ouro & Jóias



agente oficial

Rua 23, n.º 349 | Tel/Fax: 22 734 09 31
4500 ESPINHO

VOLEIBOL

Decisão adiada para Espinho

O Castelo da Maia venceu, no passado sábado, em casa, o Sporting de Espinho, por 3-1 (23-25, 25-17, 25-23 e 25-21), naquele que foi o segundo jogo do play-off das meias-finais do Campeonato Nacional da Divisão A1. Com este triunfo, a eliminatória entre as duas equipas foi igualada e no próximo sábado, pelas 17h, haverá um terceiro e decisivo encontro entre "tigres" e maiatos, para decidir definitivamente quem passa à final da competição.

Elisa Silva

Depois de ter sido afastado nas meias-finais da Taça de Portugal, que se disputou no pretérito dia 28 de Março, na Maia, pelo Castelo da Maia, por 3-0 (25-20, 25-14 e 25-17), o Sporting de Espinho voltou a jogar este fim-de-semana, frente aos maiatos. No sábado, os "tigres" deslocaram-se de novo à Maia, para defrontar o Castelo, mas desta feita, a partida contou para o play-off da meia-final do Campeonato Nacional da Divisão A1 (2º encontro). Mas mais uma vez, os "tigres" deram-se mal, já que o Espinho saiu derrotado pelo Castelo, em apenas 1h52 minutos, por 3-1 (23-25, 25-17, 25-23 e 25-21). Sandro Correia foi o melhor marcador dos "tigres" – foi apenas suplantado por Rogério Castaldelli, do Castelo da Maia, que somou 20 pontos – , tendo pontuado por 18 vezes. Destaque ainda para as exhibições de Roberto Reis (15 pontos) e de Gilberto Silva "Giba" – apesar da sua veteranaria – , com 12 pontos.

Com este triunfo, os maiatos igualaram a eliminatória do play-off das meias-finais da A1, obrigando desta forma o actual campeão nacional a um terceiro jogo no seu reduto, que desde já se prevê que seja muito emocionante. Então, no sábado, pelas 17h, no pavilhão Joaquim Moreira da Costa Júnior, será o dia das grandes decisões. Espinho e Castelo da Maia voltam a encontrar-se e quem vencer segue em frente rumo à final tão desejada do Campeonato Nacional da Divisão A1. Desde já, prevê-se um encontro escaldante, sendo que a equipa que errar menos marcará de imediato presença na final da competição, onde irá encontrar ou o Vitória de Guimarães ou o Benfica – estas duas equipas vão também realizar um terceiro jogo entre elas, de novo em Guimarães.

Aquilo que parecia ser uma partida muito equilibrada, rapidamente deixou de o ser. O Espinho até entrou bem na partida e impôs o seu jogo. Aproveitando bem os erros do Castelo da Maia, os "tigres" acabaram por vencer o primeiro set, por 25-23.

Pensavam os espinhenses que as coisas estavam a ir pelo caminho certo, mas foi puro engano. A jogar em casa, o Castelo da Maia não se intimidou com o set perdido e foi à procura do prejuízo. No segundo parcial, os maiatos superiorizaram-se, foram mais fortes no

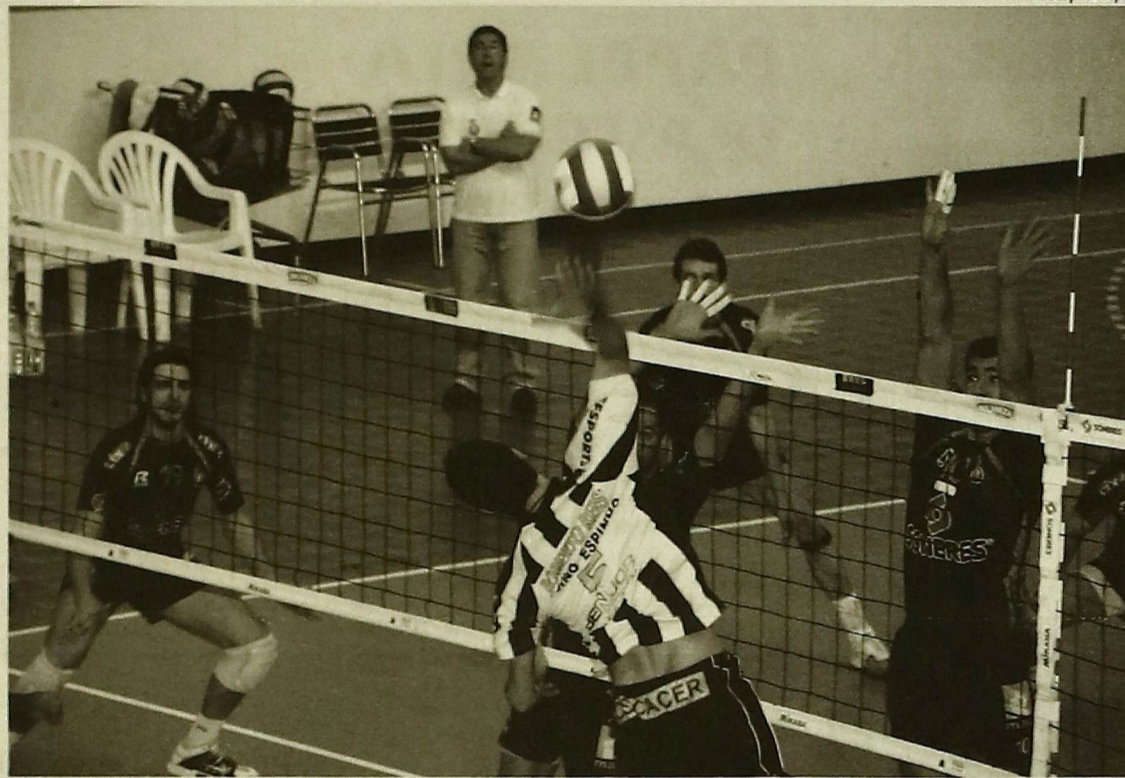

O Espinho baqueou na Maia e terá de vencer sábado para chegar à final

serviço e no ataque e aproveitaram bem os erros do Espinho para triunfar por um claro 25-17.

No terceiro set, o Espinho reagiu e o equilíbrio voltou a imperar. Até ao final as duas equipas lutaram pela vitória no set, mas quem venceu com mestria, foi o Castelo da Maia, por 25-23.

Depois de terem estado a perder no primeiro set, e a vencer agora por 2-1, o Castelo da Maia ficou ainda mais motivado, pois sabia que a vitória no encontro,

estava à distância de um set. Com o apoio de um público fervoroso, a equipa maiata entrou então muito forte e causou muitas dificuldades ao Espinho, que sabia que tinha de vencer para ir à negra nesta partida. No entanto, isso não aconteceu e mais uma vez, o colectivo do Castelo da Maia veio ao de cima. Os maiatos voltaram a mostrar qualidades ao nível do serviço e da finalização de primeira linha, acabando por vencer os "tigres" neste parcial, por 25-21.

Rogério Lopes é o mais recente reforço dos "tigres"

Depois da contratação do oposto Sandro Correia, o Espinho voltou a reforçar-se com mais um atleta bem conhecido. Trata-se de Rogério Lopes, distribuidor luso-brasileiro, que irá permanecer ao serviço dos "tigres" até ao final da temporada. Esta contratação aconteceu devido ao facto de Miguel Maia estar com alguns problemas físicos musculares e de Bruno Gonçalves, o outro dis-

tribuidor do Espinho, ter sofrido um traumatismo ocular no 1º jogo das meias-finais do Campeonato Nacional da Divisão A1, na partida que os "tigres" realizaram frente ao Castelo da Maia, em Espinho. De referir que Rogério Lopes já fez a sua primeira aparição pública com a camisola dos "tigres" – esteve no banco dos suplentes – , no jogo das meias-finais da Taça de Portugal, que se disputou no passado dia 28 de Março, na Maia, e em que o Espinho foi derrotado pelo Castelo local.

Miguel Maia participa em Fórum

O atleta do Sporting de Espinho, Miguel Maia, é um dos participantes do I Fórum Lusófono de Voleibol. O evento tem lugar no Auditório Agostinho Silva, nos próximos dias 26, 27 e 28 de Abril e é organizado pelo Lusófona Voleibol Clube e pelo Departamento de Educação Física Desporto e Lazer. Para além do distribuidor do Espinho, a iniciativa conta ainda com a presença de Bernardo Rezende, seleccionador nacional do Brasil e Marcos Lerbach, responsável pela formação dos "canarinhos". As temáticas abordadas neste fórum serão as seguintes: Voleibol Brasileiro – passado, presente e futuro; Voleibol Brasileiro – contributo internacional; Modelo de liderança – Team Work, Formação do distribuidor para o alto nível; Prática: o distribuidor; Formação: contributo para um Brasil de alto nível; Prática: formação de atacantes; Construção de uma filosofia de sucesso; Prática: formação de liberos e bloqueadores.

VOLEIBOL - FORMAÇÃO

"Tigres" com resultados distintos

A competição começou bem cedo para os escalões de formação do Sporting de Espinho. Os juniores derrotaram, no sábado, em casa, o Colégio Cernache (CAIC), por 3-0 (25-21, 25-21 e 28-26). Já os juvenis foram derrotados, fora de portas, pelo Sena, por 3-0 (25-19, 25-22 e 25-21). Os iniciados tiveram jornada dupla. Na passada terça-feira, dia 27 de Março, triunfaram, fora de portas, frente ao S. Mamede, por 3-0 (25-10, 25-12 e 25-22), enquanto no domingo, ganharam, fora de portas, ao Gueifães, por

3-0 (25-20, 25-20 e 25-23). Já os infantis, viram o jogo de sábado, frente ao Oeiras, fora de portas, ser adiado para o próximo dia 14 de Abril, pelas 16h.

Nas camadas jovens femininas dos "tigres", as juniores foram a Lisboa, derrotar, o CVLisboa, por 3-1 (22-25, 25-15, 26-24 e 25-18). Já as juvenis, começaram por ser derrotadas, em casa, na passada quarta-feira, dia 28 de Março, pelo GC Universal, por 3-2 e viram o jogo de sábado, fora de portas, frente ao Colégio do Rosário, ser adiado mas

para data ainda não definida. As infantis foram derrotadas, na passada quarta-feira, dia 28 de Março, em casa, ante o Vitória de Guimarães, pela expressão máxima (25-12, 25-11 e 25-5) e no fim-de-semana folgaram.

Nos escalões de formação da Académica de Espinho, o fim-de-semana trouxe dois resultados diferentes. Os juniores folgaram este fim-de-semana. Já os juvenis foram derrotados, em casa, no sábado, pelo Ala Gondomar, por 3-1 (31-29, 25-14, 14-25 e 25-19). Os infantis triunfaram, com facili-

dade em casa, diante do Póvoa, por 3-0 (25-8, 25-14 e 25-21). A equipa de Hugo Iglésias está apurada para a fase de apuramento para a fase final (é assim que se denomina a próxima fase) – já tinha garantido o apuramento na jornada anterior. E.S.

PRÓXIMA JORNADA

2ª feira
Juniores

AAE – Colégio Gaia | 20h30

PUBLICIDADE - OS ANUNCIANTES DESTA PÁGINA DESEJAM-LHE UMA PÁSCOA MUITO FELIZ

Olímpiada
Comércio de Material Desportivo



de
António Leitão

TUDO PARA DESPORTO

Rua 18 n.º 639 - Tel. 22 734 58 89 - 4500 ESPINHO

PASTELARIA - SALÃO DE CHÁ
ALMONTE, LDA.

...a tranquilidade dos seus momentos de lazer...

ESPECIALIDADES
FRANCESINHAS - CACHORROS ESPECIAIS - HAMBURGERS
PASTELARIA VARIADA

Rua 14 N.º 965 - Telef. 227345225 - 4500 Espinho

Papelaria Azul

- Livros
- Material Escolar
- Valores Selados
- Revistas
- Brinquedos
- Material de Escritório

Rua 19 n.º 825 - Telef. 227343313 - 4500 ESPINHO

CENTRAL DE FERRAGENS DE ESPINHO, LDA.

Utilidades domésticas - Ferragens - Ferramentas - Camping Gás
Ag. Black & Decker - Ag. Peugeot - Ag. Silk - Ag. Máquinas Relva Flandria

O MAIOR SORTIDO EM FERRAGENS DECORATIVAS

Rua 12 n.º 618 - Telef. 22 734 30 45 / 22 734 2882 - Fax 22 734 30 45
4500 ESPINHO

PAPELARIA D'AVENIDA

Agente Totoloto e Totobola
Jornais e Revistas

AV. 8 - TELEF./FAX 227 345 116 - 4500 ESPINHO

Restaurante ACTUAL, LDA.
Almoços - Jantares

Serviço de Catering ao domicílio

Especialidades: Tripas à portuguesa - Bacalhau na brasa - Arroz de marisco

ANTA - ESPINHO - Tel. 227345729

Restaurante **PARAÍSO**
Manuel Moreira Vieira, Lda.

ALMOÇOS - JANTARES

ESPECIALIDADES
Cozido à portuguesa - Vitela assada - Bacalhau na brasa

Rua 66 n.º 141 - Tel. 22 732 02 44 - 4500 ESPINHO

SALÃO CABELEIREIRO
TERESA PIRES

Manicure - Pedicure

Teresa Maria Dias Pires

Rua 14 n.º 1017 - Telef. 227313935 - 4500 ESPINHO

INFOANIM **PC MAC AMIGA**

Publicidade Assistida por Computador, Lda.

COMPUTADORES
IMPRESSORAS
ANIMAÇÃO 2D/3D
MULTIMEDIA



RUA 19 N.º 305 • TELEF. 227312057 • FAX 227312312 • 4500 ESPINHO

PRIMOR
CAFÉ • PASTELARIA



de
Albertina França e Carlos França

RUA 19 N.º 883 • TELEF. 227342305 • 4500 ESPINHO



proposta

- Rosenthal Studioline
- Alessi
- Stelton
- Salviati
- Rosle
- Legnoart
- Mesa
- Nason
- Nuno Fitz.
- RSVP

LISTAS DE CASAMENTO
PROJECTOS DE DECORAÇÃO

Rua 18 n.º 622 - 4500 ESPINHO - Telef. 22 7320009 - Fax 22 7314875

Ourivesaria Relojoaria

PINHO

Rua 14, n.º 687 - Tel. 227342602
4500 Espinho

RESTAURANTE

ONDA MAR

António Domingues

Deseja aos seus Amigos e Clientes
uma PÁSCOA FELIZ

Rua 2 n.º 1255 - Esplanada do Mar - 4500-343 Espinho - Telf.: 22 731 0002



AQUÁRIO MARISQUEIRA DE ESPINHO

Deseja aos seus Amigos e Clientes
uma PÁSCOA FELIZ

Rua 4 n.º 540 - Telf.: 22 720 377 - Espinho

NATAÇÃO

Inês Dias

é vice-campeã zonal

Elisa Silva

O Sporting de Espinho marcou presença no passado fim-de-semana, no Campeonato Zonal de Infantis. A competição contou com a presença de 43 clubes do Centro e Norte do País e teve lugar na Piscina Municipal da Rodovia, em Braga e os "tigres" alcançaram resultados satisfatórios, tendo Inês Dias sido a atleta em maior destaque a nível individual. A nível colectivo, o Espinho alcançou o 19º lugar e o 4º melhor da Associação de Nataçãõ de Aveiro (ANA).

Na categoria feminina, Inês Dias sagrou-se Vice-Campeã Zonal (2º lugar) nos 200m e nos 100m Bruços (nesta especialidade, obteve recorde pessoal). Com estes resultados, a nadadora do Espinho tornou-se uma das melhores atletas na especialidade de Bruços. Já Inês Freitas obteve resultados bem diversificados: foi 7ª classifi-



Inês Dias brilhou em Braga com o emblema "tigre"

DR

cada nos 100m Costas, obteve a 14ª posição nos 800m Livres, conseguiu o 11º lugar nos 200m Costas e alcançou o 11º lugar nos 100m Livres. Nos 200m Livres, a nadadora do Espinho não foi além da 20ª posição. Ainda assim, conseguiu melhorar os tempos pessoais nos 100m e 200m Livres. Maria João Tavares não foi além da 19ª posição nos 100m Livres e do 15º lugar nos 200m Livres, mas bateu os recordes pessoais nestas duas especialidades.

Em masculinos, Tiago Marques foi o único representante do Espinho no Campeonato Zonal e obteve um modesto 18º lugar nos 200m Bruços.

Na estafeta feminina 4x100m Estilos, o Espinho alcançou o 7º lugar, o que permitiu melhorar o resultado do clube, enquanto na estafeta 4x100m Livres, os "tigres" ficaram-se pelo 9º lugar, mas também bateram o recorde do clube.

SINCRONIZADA

Ana Catarina Monteiro brilhou

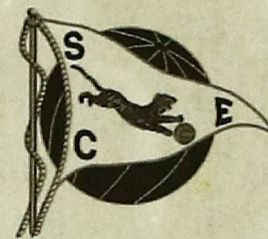

No Campeonato Nacional de Nataçãõ Sincronizada, que teve lugar na Piscina Municipal de Felgueiras, no pretérito fim-de-semana, o Espinho competiu com cinco atletas na primeira de quatro jornadas desta competiçãõ. Ana Catarina Monteiro foi a nadadora que mais brilhou. Na categoria de figuras, a atleta dos "tigres" alcançou o 5º lugar e na prova de solos, ficou na 4ª posiçãõ. Já no escalãõ de juvenis, em solos, Joana Silva obteve o 15º lugar, enquanto Rita Freitas, em juniores, conseguiu a 9ª posiçãõ. Na prova de duetos, as atletas Carla Dias e Joana Silva alcançaram o 9º lugar, respectivamente. **E.S.**

Na categoria de figuras, a atleta dos "tigres" alcançou o 5º lugar e na prova de solos, ficou na 4ª posiçãõ. Já no escalãõ de juvenis, em solos, Joana Silva obteve o 15º lugar, enquanto Rita Freitas, em juniores, conseguiu a 9ª posiçãõ. Na prova de duetos, as atletas Carla Dias e Joana Silva alcançaram o 9º lugar, respectivamente. **E.S.**

GINÁSTICA

AAE conquista medalhas

No passado domingo, a Nave Polivalente de Espinho, foi o palco de dois torneios de Ginástica Rítmica e em ambos, a Académica de Espinho conseguiu ter prestações positivas, tendo alcançado algumas medalhas. As duas competições foram organizadas pela Associação de Ginástica do Norte (AGN).

No Torneio da Páscoa da 1ª divisãõ de Ginástica Rítmica, participaram para além das academistas, o Boavista Futebol Clube e o Ginásio Clube de Santo Tirso. A atleta dos "mochos" da categoria de Esperanças, Patrícia Alves, alcançou um brilhante 2º lugar na prova de Movimentos Livres. Ainda na mesma categoria e na mesma prova, Ana Sofia Castanheira foi 4ª classificada. Já no exercício de corda, Raquel Couto obteve a 1ª posiçãõ e Rita Morim, o 2º lugar. Na competiçãõ de Arco, Rita Morim voltou a brilhar a grande altura, conseguindo de novo a 1ª posiçãõ, enquanto Raquel Couto, ficou em 2º lugar. No exercício com Bola, Patrícia Alves alcançou a 3ª posiçãõ, Ana Sofia Castanheira obteve o 4º lugar e Raquel Couto ficou em 5º.

Na categoria de Juvenis, no exercício com Bola, Irina Grigorieva alcançou a 1ª posiçãõ e Gabriela Batista o 2º lugar do pódio. Já em Maças, o primeiro lugar do pódio voltou a ir para Irina Grigorieva e a 2ª posiçãõ para Gabriela Batista.

No Torneio da II Divisãõ, apenas competiu uma atleta da Académica. Raquel Janeiro alcançou um positivo 2º lugar. **E.S.**



DR

HÓQUEI EM CAMPO

Regresso aos triunfos

A AAE regressou às vitórias para o Campeonato Nacional e logo com uma goleada. No passado sábado, os academistas golearam, no sintético de Lamas.

Os "mochos" entraram muito bem na partida e no primeiro minuto de jogo, já estavam em vantagem. O Sport tentou responder e pregou alguns sustos aos academistas. No entanto, quem iria marcar de novo foi a Académica de Espinho, que aumentou para 2-0 o marcador, resultado esse com que se chegou ao intervalo.

No segundo tempo, a Académica voltou a entrar determinada e construiu um resultado volumoso, ou melhor dizendo, uma goleada das antigas, marcando por mais oito vezes. Vitória justa dos "mochos" que deixam assim boas indicações, tendo em vista a participaçãõ dos academistas na Taça das Taças, que vai ter lugar em Praga, na Republica Checa, de 6 a 9 de Abril. De referir que nesta competiçãõ internacional, a Académica está agrupada na Poule B, juntamente com as equipas do Western Wildcats (Escócia), SK Slavia Praha (República Checa) e Cork Harlequins (Irlanda). **E.S.**

HÓQUEI EM PATINS

Vitória saborosa

Foi um triunfo difícil mas muito saboroso. No pretérito sábado, a Académica de Espinho teve que suar para vencer, em casa, o vizinho e rival Académico da Feira, por 6-2. Os golos dos academistas foram apontados por Hugo Santos (3), Ricardo Coelho (1), Filipe (1) e Tó Rocha (1). Este jogo ficou ainda marcado pelo regresso de Tibério Carvalho, ex-atleta dos "mochos" ao pavilhãõ da Académica, uma casa que bem conhece.

Foi um jogo muito equilibrado e bem disputado do princípio até ao fim, como já seria de esperar. A jogar em casa, a Académica tomou as rédeas do jogo, mas quem acabou por marcar em contra-ataque foi o Académico da Feira, que se colocou em vantagem no marcador. Os "mochos" tentaram chegar à igualdade, mas até ao intervalo, os feirenses seguraram a preciosa vantagem.

No segundo tempo, a Académica entrou muito determinada e rapidamente chegou ao empate por Ricardo Coelho. Motivados pela igualdade, os "mochos" pressionaram e mais uma vez, após uma perda de bola a meio-campo, foram surpreendidos pelo contra-ataque venenoso do Académico da Feira, que de novo se colocou na posiçãõ de vencedor (1-2). Alguns minutos depois, os academistas beneficiaram de dois penáltis, mas Tó Rocha, falhou essas duas ocasiões flagrantes de golo. No entanto, isso não intimidou a Académica que passado pouco tempo chegou ao empate num remate violento de Filipe, que foi ainda desviado por Hugo Santos à boca da baliza, fazendo desta forma, o 2-2. Depois, com naturalidade, surgiram os outros golos academistas, primeiro por Tó Rocha e em seguida por Filipe e Hugo Santos. Vitória justa da Académica, pois foi quem mais procurou o triunfo.

Após esta importante vitória, a Académica manteve-se no 4º lugar da classificaçãõ com 12 pontos. **E.S.**

CLÍNICA RADIOLOGIA
Dr. NELSON DE OLIVEIRA

RADIOLOGIA Digital - RADIOLOGIA DENTÁRIA Digital

ECOGRAFIA - ECO DOPPLER (Carotídea e Vertebral)

MAMOGRAFIA Digital - DENSITOMETRIA ÓSSEA

MARCAÇÕES DE EXAMES
CHAMADAS GRÁTIS (REDE FIXA)

800 201 606

TLM. 918 804 004

RUA 26 Nº 787 - ESPINHO

VETESPINHO
Clínica Veterinária, Lda.Dr.ª Patrícia Flôr de Pinho
(Directora Clínica)

Deseja uma Páscoa Feliz

Rua 26 n.º 259 - 4500-163 Espinho
Tel. | Fax: 227 328 240 - Urgências: 933 669 303
E-mail: vetespinho@vetespinho.com
Web: www.vetespinho.com

FOTOGRAFIA DE JOÃO PÁDUA NO FOYER DA ACADEMIA DE MÚSICA

"O planeta Terra é o meu estúdio"

Cristiana Correia

Não se define por um tema, nem por regras estabelecidas. Baseia-se, somente, em olhares, perspectivas pessoais de instan-

tes captados como excertos de um todo. Falamos da exposição "Fragmentos" da autoria do fotógrafo espinhense João Pádua.

Algumas das imagens captadas pelo jovem fotógrafo espi-

João Pádua



João Pádua

nhense João Pádua estão a ser partilhadas com o público, desde o passado dia 16 de Março, no foyer da Academia de Música.

Esta exposição surge como

uma iniciativa integrada no festival Tucátulá que aposta na descentralização dos eventos, bem como no incentivo de formas artísticas, até à data menos divulgadas.

Ao visitarmos a exposição de João Pádua, facilmente nos apercebemos que, ao longo do conjunto de doze fotografias, a palavra de ordem é a "intuição". Uma característica tão pessoal quanto a forma como cada imagem é capturada pelo fotógrafo e que conduz o visitante num percurso onde as tonalidades de preto e branco não o deixem perder de vista o "corpo" da fotografia. Trata-se, efectivamente, de um trabalho cuja principal intenção é a de mostrar ao público, através de uma linguagem visual comum, parcelas de uma colecção de imagens, nas quais figuram momentos, pessoas, situações que traduzem o olhar do fotógrafo sobre o seu estúdio que, afinal, partilha com todos nós: "o planeta Terra é o meu estúdio". A ver até dia 14 de Abril.

NO MULTIMEIOS - EXPOSIÇÃO ALUSIVA AO 25 DE ABRIL

Respirar melhor a Li-ber-da-de

Através da exposição "O Lápis Azul – A censura do Estado Novo" que está patente até dia 17 de Abril no Centro Multimeios recorda-se um dos mais opressivos instrumentos de censura do regime Salazarista

Em vésperas do dia 25 de Abril, a Câmara Municipal de Espinho e o Museu Nacional da Imprensa uniram-se, uma vez mais, com o intuito de comemorar esta efeméride por meio de um circuito expositivo que destaca o obscurantismo do regime Salazarista, particularmente da sua acção de censura, por meio do lápis azul – um mecanismo que silenciou muitas vozes que se tentavam exprimir através dos jornais, da rádio, do cinema, do teatro e de muitas outras formas de comunicação, funcionando assim como uma forma de assegurar o carácter conservador e ditatorial do regime.

Esta exposição está organizada por núcleos referentes aos mais

diversos sectores comunicativos que foram alvos do "lápis azul".

No âmbito da literatura e artes plásticas, podem-se ver de perto exemplares de textos de José Saramago, cuja publicação foi proibida, em 1972, no Jornal do Fundão, bem como a referência a um fresco de Júlio Pomar que a censura mandou tapar com tinta. Além disso, não foram esquecidas as obras literárias de autores portugueses que foram, igualmente, travadas pela censura, entre eles encontram-se, por exemplo "O Canto e as Armas" de Manuel Alegre e "As Mãos de Abraão" de Luís de Sítua Monteiro.

Na área do cinema, pode-se assistir a uma projecção sobre os filmes

censurados pelo regime, entre os quais se destacam relevantes títulos do cinema moderno, tais como "A Laranja Mecânica", "A oeste nada de novo", "Lolita", entre muitos outros...

Esta exposição mostra-nos, ainda, que a própria revolução de 25 de Abril de 1974 foi alvo de censura nos jornais, tal como testemunham provas de página de vários jornais da data assinaladas com riscos e setas e carimbadas com a expressão "exame prévio".

Porque agora respiramos em liberdade, estes e mais documentos estão ao alcance de todos, para que não esqueçamos um dos períodos mais negros da nossa história. S.S.

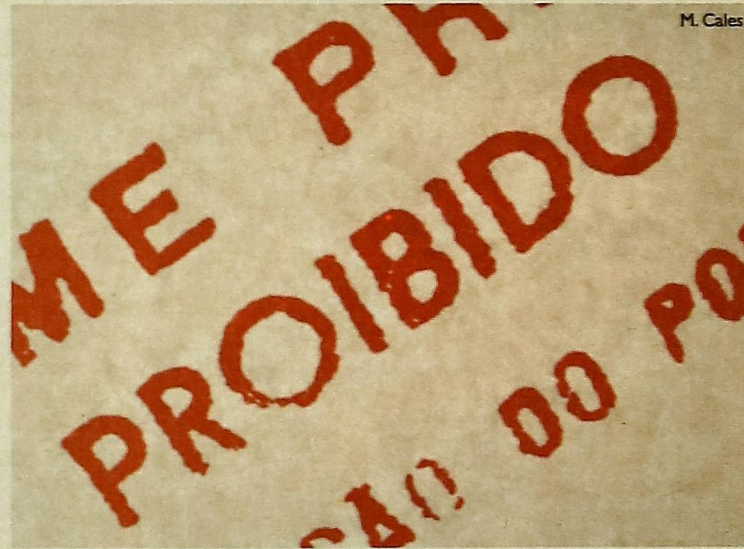

M. Cales



TELE-ROCHA



A maior cadeia de electrodomésticos da Europa

MÓVEIS • COZINHAS • ELECTRODOMÉSTICOS

CAMPANHA DA PÁScoa EM COMPUTADORES

SAMSUNG: AO MELHOR PREÇO DO MERCADO

Av. 24 nº 789 • Telef. 227 341 612 • Gás: Telef. 227 340 325

Deseja a todos os seus Clientes, Fornecedores e Amigos uma PÁScoa FELIZ

AOS PREÇOS MARCADOS
18 MESES SEM ENCARGOS