



Defesa de Espinho

SEMANÁRIO REGIONAL NACIONALISTA

DOMINGO

16

Outubro-1960

N.º 1490

Ano XXX Séc. VIII

(AVENÇADO)

Visado pela C. de Censura

Redacção e Administração: RUA 19 N.º 62 - ESPINHO
Telefones: 920113 (p. c.) e 920187 (Residência do Director)

DIRECTOR, EDITOR E PROPRIETÁRIO
BENJAMIM DA COSTA DIAS

Administrador: M. BRAGA DIAS
Comp. e imp. na TIPOGRAFIA ESPINHENSE - Rua 14 - Telef. 920187

Em Família...

Foram-se os últimos veraneantes, os últimos hóspedes da nossa Praia, impelidos alguns, pelo tempo chuvoso e áspero que se seguiu ao mês de Setembro. Terminou, então, a época balnear de 1960.

Estamos, pois, em família, entregues à vida normal do inverno, à vida pacata e peculiar a quasi todas as terras portuguesas, incluindo muitas cidades e vilas da Metrópole, entre as quais, aliás, Espinho não é das que faz pior figura.

Em família, portanto, chegou a oportunidade de fazermos, com sentido construtivo, a crítica da época finda. E é com verdadeiro pesar, que, em cumprimento da missão que se nos impõe, teremos de aludir ou lembrar, num exame retrospectivo, os factos mais salientes que caracterizaram a época balnear finda, ou, antes, os acontecimentos mais notados durante os nove meses decorridos do ano nefasto ainda a decorrer.

O ano de 1960 foi para Espinho até esta altura — e já não poderá dar-nos compensação — um ano verdadeiramente desastroso, um ano que não deixa saudades a nenhum espinhense, um ano de dificuldades e peripécias que nos parece apostado em desacreditar a nossa terra como estância de Turismo.

Aos desatinos da Natureza vieram juntar-se alguns factos que deveras concorreram para o desânimo e para que da nossa praia se desviassem para outras, muitas famílias, algumas das quais já há muitos anos vinham, ininterruptamente, passar a época balnear em Espinho.

Logo no início da Primavera o mar desferiu contra o Norte da nossa praia de banhos um dos seus mais rudes ataques dos últimos anos, devorando grande parte do seu areal, derrubando a vedação da Piscina, ameaçando de destruição algumas propriedades cujos muros também derrubou, provocando o alarme e o desânimo entre a população o que se poderia ter evitado.

E' claro que, tal acontecimento despertou a curiosidade de muita gente, e, durante largas semanas alguns milhares de pessoas se deslocaram a Espinho para ver os estragos, e o espectáculo confrangedor que encontraram fizeram-lhes crer que este ano não haveria lugar na praia para os banhos; que a Piscina não funcionaria, o que felizmente não aconteceu, apesar de tudo. Essa perspectiva, que se prolongou por alguns meses, já afastou de nós muitos veraneantes.

Como se isto não bastasse, começou a circular a notícia de que o salão nobre do Casino também não funcionaria, o que se veio a confirmar. Ora, sem a Piscina, sem Praia, sem o Palácio-Hotel e sem o salão nobre do Casino, «que vamos fazer para Espinho»? era o raciocínio, era o interrogatório íntimo da grande massa dos frequentadores da nossa Praia. Não bastava a formosa e sedutora Avenida 8, os cinemas e os atractivos naturais desta terra; era preciso mais, muito mais, para atrair a gente ávida de comodidades e distrações.

E, como se isto tudo não fosse ainda suficiente para justificar os comentários lamentáveis dos espinhenses e dos visitantes, os estragos causados nas esplanadas da praia, guias de passeios derrubadas ou desalinhas, covas e buracos que deveriam ser convenientemente tapados mas não o foram e continuam à vista; — a falta de limpeza e de higiene na praia e imediações, falta de diversões publicas em Julho e Agosto: — tudo isto deu a impressão de uma terra abandonada à sua sorte, duma terra em declínio sob o ponto de vista turístico.

Triste é termos de dizer estas verdades amargas; mas é necessário que se digam, agora que estamos em família, para que desde já se tomem providências com o fim de evitar a repetição dos factos que tanto prejuizo causaram a Espinho sob todos os pontos de vista, e que tanto desgostaram os baírristas espinhenses e os bons amigos de Espinho que apesar de tudo não desertaram. Enfim, para que tão lamentáveis factos se não repitam para o próximo ano. Voltaremos ao assunto.

Inquérito Industrial

Tendo em mente um melhor aproveitamento dos recursos nacionais, o Governo, por intermédio do Instituto Nacional de Estatística, está a efectuar um inquérito industrial que este ano decorre nos distritos de Braga, Porto, Aveiro e Lisboa.

E' desnecessário encarecer a importância da indústria e o seu peso na economia dos povos. Promover o bem estar de todos os elementos componentes da Pátria no plano das grandes realizações colectivas, eis uma das tarefas que ao Estado incumbe realizar. Para tal, necessita encontrar os processos mais eficazes, as fórmulas mais exactas e as normas mais seguras que lhe permitam equacionar os múltiplos problemas que decorrem da realização das suas tarefas.

A liberdade que ao Estado se põe de orientar o desenvolvimento das suas riquezas nada mais é que a capacidade de tomar decisões adentro do conhecimento das causas que o impulsionam.

Assim, pois, quanto mais seguro for o juízo do Governo em relação aos factos nacionais tanto mais nítido será o carácter das necessidades determinado pelo conteúdo desse juízo; de contrário deixar-se-á subverter pelos factos que em absoluto não conhece e

que pretende dominar.

A liberdade para a acção implica, portanto, no domínio das realidades exteriores ao homem, o conhecimento das leis científicas.

Daí a necessidade de estatísticas tanto quanto possível exactas que facultem ao Governo os conhecimentos necessários para uma eficiente acção administrativa no âmbito dos variados ramos da economia nacional.

Contudo, o bom êxito do Inquérito que o Instituto Nacional de Estatística se propôs levar a efeito não será viável sem a colaboração franca e honesta de todos os industriais. O valor das suas conclusões não pode ser apenas obra de alguns mas a resultante dos esforços conjugados de todos, tanto de estudiosos como de inquiridos e inquiridores.

Estamos certos que, adentro da consciência dos seus deveres cívicos e na defesa dos seus próprios interesses, todos corresponderão ao que lhes for pedido. Demais não há motivos que impeçam um procedimento sincero porquanto os dados estatísticos de natureza individual são confidenciais e as operações estatísticas excluem outros fins que não sejam aqueles que por sua própria natureza lhe são inerentes.

Presidência da Câmara

O «Diário do Governo» de 12 do corrente publica uma portaria do sr. Ministro do Interior exonerando, a seu pedido, do cargo de presidente da Câmara Municipal de Espinho, o sr. engenheiro Manuel Alberto de Sousa Ferreira Baptista, e nomeado para o substituir o sr. dr. António Pereira Pinto, considerado clínico desta vila.

Acompanhando de perto a acção administrativa do sr. eng.º Manuel Baptista, temos que reconhecer o seu elevado baírrismo e o alto critério com que dirigiu os destinos do município durante quasi três anos e meio.

Se a sua precária saúde não lhe permitiu exercer a acção dinâmica e por vezes necessária ao primeiro magistrado do Concelho, em compensação devemos ao sr. eng.º Manuel Baptista o estudo aturado e consciencioso dos principais problemas da nossa terra e a sua judiciosa definição perante as instâncias superiores e que revelam qualidades de inteligência e ponderação pouco vulgares, próprias de um verdadeiro homem de gabinete, estudioso e ponderado.

Ao seu sucessor, de quem conhecemos as boas qualidades pessoais, nós não regatearemos louvores aos seus actos administrativos que venham ao nosso conhecimento e que reconheçamos como úteis ao progresso e ao prestígio do nosso concelho, esperando que entre eles consiga a solução dos problemas encaminhados pelo seu antecessor e com os quais nós todos os baírristas espinhenses, nos achamos plenamente identificados.

Nesta expectativa dirigimos a S. Ex.ª os nossos respeitosos cumprimentos, oferecendo-lhe a nossa modesta colaboração.

NOVO HOTEL

Estão bastante adeantadas e prosseguem num ritmo pouco vulgar entre nós, as obras do hotel em construção no ângulo da Avenida 8 com a Rua 23, que o baírrismo do sr. Alberto Maia está fazendo esguer naquele belo ponto da nossa Vila.

Tudo leva a crer que o elegante edifício esteja concluído a tempo de ser inaugurado e a funcionar no dia 1 de Julho do próximo ano, como é desejo do seu proprietário e do competente hoteleiro, sr. Manuel Mourinho, que o vai explorar.

Atenta a crise hoteleira que actualmente se verifica na nossa terra, o novo hotel, conquanto de capacidade reduzida por o espaço não dar para mais, representa um apreciável melhoramento que é de justiça reconhecer.

Academia de Música de Espinho

Prosseguem os trabalhos preparatórios para a breve instalação deste novo estabelecimento de ensino, cujos estatutos já foram aprovados pelo sr. Ministro da Educação Nacional.

LEDE, PROPAGAI E ASSINAI O NOSSO JORNAL

As Bases do Orçamento e Plano de Actividade da Câmara Municipal de Espinho

III

(Continuação do n.º antecedente)

1 — CONSTRUÇÃO DE CASAS PARA ECONOMICAMENTE DÉBEIS E DE UMA NOVA CANTINA MUNICIPAL, em colaboração com obras de assistência.

Este empreendimento teve de ser revisto nas suas dimensões, em virtude de não ser possível conseguir-se o subsídio com que se contava inicialmente. Limitado o empreendimento de acordo com os actuais recursos, resta chegar a acordo com o proprietário do terreno a utilizar, o que parece em vias de se conseguir.

2 — AQUISIÇÃO DO IMÓVEL ONDE FUNCIONOU O PALÁCIO HOTEL, SUA REMODELAÇÃO E APETRECHAMENTO

Estão praticamente ultimadas as diligências necessárias para se poder levar por diante esta realização que a Câmara se viu forçada a enfrentar. No entanto, dado que no decorrer dessas diligências surgiram elementos que levam a Câmara a recear pelo prosseguimento da iniciativa, pelo menos dentro de certos moldes, penso que, na devida altura, o caso deve ser de novo presente ao Conselho Municipal. Entretanto, também já se deram os primeiros passos para que se consiga a construção de um novo hotel — certamente por entidade particular —, com características próprias de uma praia.

3 — Acerca das restantes obras mencionadas no plano anterior, diremos que em relação ao MERCADO DO PEIXE se trabalha actualmente no projecto.

Em relação a um novo PARQUE DE CAMPISMO, vai tentar-se a sua instalação na margem direita do Rio Largo depois de construído o pontão que a ligará à Avenida 8. É com certeza mais uma achega à necessidade de ligação pela beira-mar de Espinho à Granja.

Os SANITÁRIOS PÚBLICOS NO ADRO DA IGREJA sofreram atraso motivado por alteração sugerida pelas Autoridades Eclesiásticas, mas devem iniciar-se ainda este ano. Ainda a respeito de sanitários, encasar-se-á no próximo ano a construção de novas unidades junto da praia, em local a determinar.

A CAPELA NO CEMITÉRIO cederá o seu lugar à PAVIMENTAÇÃO DOS ARRUAMENTOS DO CEMITÉRIO, obra mais urgente, neste momento.

Com respeito ao ARRANJO DO LARGO DA GRACIOSA — 2.ª FASE —, por ora será limitado à pavimentação do referido Largo e a uma nova pavimentação, em mosaico, com desenho já aprovado, do passeio situado entre os sanitários e a casa próxima.

Continuam a ser encaradas dentro do espírito anterior ESCOLAS PRIMÁRIAS, ESTRADAS E CAMINHOS e LAVADOUROS E FONTANÁRIOS, segundo planos estabelecidos e executados conforme as possibilidades e necessidades de momento, com excepção do II Plano de Fomento — Estradas e Caminhos —, que seguirá o seu curso normal, sem interrupção.

O PAVILHÃO GINÁSIO é uma ideia que interessa não deixar esmorecer e, se possível, concretizar na sua fase inicial. Assim como a Estrada de ligação à Lagoa de Paramos.

A PAVIMENTAÇÃO DE RUAS recentemente iniciada — 1.ª fase — seguirá o seu curso normal, durante os seis anos previstos.

No plano anterior fez-se referência ao plano de obras a elaborar para aplicação da verba que a Espinho cabe em percentagem sobre o imposto do Jogo devido ao Estado.

A esse respeito, a situação é análoga. Continua por resolver o caso da passagem em Espinho do caminho de ferro, estando, no entanto, nomeada já uma Comissão para apresentar com urgência a solução a adoptar.

Para o ano de 1961 inclui-se de novo a EXPROPRIAÇÃO DE UMA CASA NO GAVETO DAS RUAS 21 E 12, para conveniente urbanização do local.

Creio que será possível no próximo ano, e se a linha do caminho de ferro se mantiver definitivamente no seu actual traçado, começar a tratar-se da arborização dos terrenos actualmente de reserva e na posse da C. P.. Assim como no alargamento do terrado da Feira Semanal.

Embora ainda não esteja decidido qual o caminho a seguir no futuro quanto ao Abastecimento de Leite à Vila, admite-se a hipótese de uma Central Leiteira (não pasteurizadora), para o que já se pediu o necessário estudo económico.

Para algumas das obras mencionadas no presente plano é perfeitamente viável e justificável contrair-se um empréstimo na Caixa Geral de Depósitos. E' o caso da Central Leiteira, das Escolas dentro da Vila (fora do Plano dos Centenários), da expropriação da casa no gaveto das ruas 21 e 12, e inclusivamente do Mercado do Peixe.

Estas, as Bases do Orçamento e Plano de Actividade da Câmara para o ano de 1961 que tenho a honra de submeter à apreciação do Conselho Municipal, e espero que mereçam a aprovação de V.ª Ex.ª.

ESPINHO E PAÇOS DO CONCELHO, 6 de Setembro de 1960.

O PRESIDENTE DA CÂMARA,
Eng. Manuel Ferreira Baptista

A Estrada de ligação Anta - Silvalde

Da Câmara Municipal de Espinho recebemos o seguinte officio: Espinho, 14 de Outubro de 1960 ... Senhor Director do Jornal «Defesa de Espinho»

ESPINHO

Em correspondência da freguesia de Silvalde, publicou o Jornal de que V. é nui digao Director alguns reparos a uma decisão desta Câmara respeitante à Estrada de ligação da Igreja de Silvalde à Igreja de Anta.

Para devido esclarecimento público, informa-se que o projecto inicial dessa Estrada foi alterado pelos motivos que a seguir se referem:

1 - As Igrejas de Anta e Silvalde estão situadas dentro do perímetro urbanístico de Espinho e também o está, naturalmente, a zona que se situa entre ambas;

2 - No momento presente é impossível, por razões evidentes, tomar a decisão natural e lógica de se realizar a ligação de Silvalde a Anta dentro da orientação que para a respectiva zona está definida no único Ante-Plano de Urbanização até agora estudado para Espinho, mas nada impede que no futuro se possa e deva dar integral satisfação ao plano então em vigor;

3 - Assim sendo, optou-se agora pela solução que aproveita em grande parte o leito de antigas vias de comunicação, aliás de acordo com as instruções superiores em relação às obras a incluir no segundo Plano de Fomento;

4 - Se a Zona em causa levar tempo demasiado a atingir o desenvolvimento indispensável para que possa legitimamente enfrentar-se e cumprir-se, embora a longo prazo, um sistema viário devidamente estruturado e aprovado, então será perfeitamente admissível que se complete o traçado, segundo o projecto inicial, da Estrada que liga as duas Igrejas, como variante àquela que presentemente está a executar-se.

A Bem da Nação O Vice-Presidente da Câmara, em exercicio, Arq.º Jerónimo F. Reis

Cine-Teatro do Casino Programa de 16 a 23 de Outubro

Hoje, Domingo, 16 - No Último Instante - A história de uma rapariga que se vê envolvida na mais odiosa das intrigas simplesmente por ter herdado uma grande quantia, em Eastmancolor, genialmente interpretado por Pascale Audret. (17 anos).

Amanhã, 2.a-feira, 17 - Pão, Amor E... - Engraçadíssima história que é um grande êxito de gargalhada, em CinemaScope e Eastmancolor com Vittorio de Sica e Sophia Loren (17 anos);

3.a-feira, 18 - O Gavião do Deserto - Um romance de amor e de aventuras entre as gentes misteriosas e bárbaras do Oriente, em Technicolor, com Yvonne de Carlo e Richard Greene. (12 anos).

4.a-feira, 19 - Casino de Paris - Um filme com as mais lindas mulheres, as mais belas canções e maravilhosos baillados, em Technicolor e FranScope, com Caterina Valente, Vittorio de Sica, Gilbert Bécaud e as Blue Bell Girls do Lído, de Paris. No Palco: Sensacional programa de variedades. (17 anos).

5.a-feira, 20 - Decisão de um Covarde - Espectacular filme de acção repleto de combates e cenas de pancadaria, em CinemaScope e Eastmancolor, com Fred Mac Murray, Jeffrey Hunter e Janice Rule. (17 anos);

6.a-feira, 21 - Mimi Pinson - Engraçado romance de uma rapariga que conhecia o segredo da felicidade... até ao momento em que conheceu o amor, com Dany Robin, Raymond Pellegrin e Robert Hirsch. No Palco: Grande sessão de variedades. (17 anos);

Sábado, 22 - Ramuntcho - Filme extraído do célebre romance de Pierre Loti, que apresenta um violento vendaval de paixões, com a nova «coqueluche» das plateias francesas Mijanou Bardot no seu primeiro filme, ao lado de François Guérin, Roger Hanin, Gaby Morlay, Marie Glory e Moustache. (12 anos).

Domingo, 23 - Grande Parada Musical - Uma encantadora e picante comédia alemã, com lindos números musicais num espectáculo único e incomparável! com Germaine Damar, Walter Gilier, Nadia Tiller e Maurice Chevalier. (12 anos).

Sessões de cinema diárias - às 21,45 h.. Aos Domingos Matinéas às 13,50 h..

Compra-se uma casa até 70 contos. Falar na Rua 16 n.º 144

Registo Social

Aniversários

FAZEM ANOS: Hoje, dia 16, a menina Fernandina Manuela M. Soares Rodrigues, casante no Porto;

- Amanhã, dia 17 as meninas Rosa Maria, filha do sr. Carlos Jerónimo Fernandes Pereira, Maria da Fátima D. Ferreira Pinto, filha do sr. Augusto Ferreira Pinto, da Corça da Lábios as sr.as D. Luclana M. Figueiredo Marques, esposa do sr. José de Sousa Marques, e D. Maria Olímpio Bispo P. de Oliveira, esposa do sr. Francisco da Carvalho Oliveira; o menino Manuel Carlos, filho do sr. Manuel da Sá Reis, da Mitama; o sr. Alberto Custódio, filho do sr. Manuel Teixeira do Silva;

- em 18, as sr.as D. Carmen Valente Azevedo esposa do sr. Eduardo Borges de Azevedo, casante em Esmida, e D. Maria Adelaida Catneto de Mendonça, da Lisboa; o menino António Maria de Pinho Tavares Nogueira, filho do sr. dr. António Tavares Nogueira;

- em 19, a sr.a D. Hermínia Pinto de Oliveira, irmã do sr. Aires de Oliveira Carvalho, e os sr.s dr. Artur Marques Espanha, casante no Porto, e José Fernandes, de O da Azeméis;

- em 20 as sr.as D. Emília Nepas da Oliveira Gil, D. Filomana Alves Dias de Oliveira, e D. Esmaraldina Fernandes Telo, filha do sr. Augusto Fernandes Telo; a menina Maria Irene, filha do sr. Orlando Augusto Pedro de Rosenda, casante na Venezuela; e os sr.s António Simões Cardoso e Justino Coelho da Silva Godinho;

- em 21 a menina Arminda de Almeida Frutuoso, filha do sr. António Rodrigues Frutuoso, de Anta; a sr.a D. Maria da Conceição Duarte Vieira de Castro, esposa do sr. João A. Vieira de Castro; e os sr.s Joaquim Fernandes de Sousa, Fernando Manuel de Barros Carvalhas, Francisco Duarte, e António Gomes Pinto;

- em 22 a sr.a D. Tancradina dos Santos Rosende, esposa do sr. Francisco Brandão Rosende, os meninos António M. Nogueira Cardoso, filho do sr. António Simões Cardoso, Abel Marques dos Santos Silva, filho do sr. Abel E. Duarte Marques da Silva, de Anta; e Manuel Guimarães da Oliveira Granja, filho do sr. António de Oliveira Granja, de Silvalde.

Partidas e Chegadas

Com sua esposa, seguiu para as terras de Montfortinho, o distinto clínico e Sub Delegado de Saúde do nosso concelho, sr. dr. Miranda Valente;

- Retornou para o Porto, com sua família, após a temporada de veraneio entre nós, o sr. dr. Artur Marques Espanha, considerado Chefe da Secretaria do Tribunal da Relação do Porto;

- Com sua esposa regressou a Lisboa o n.º prezado conferencista e assistente sr. José Maria Brandão Rosende;

- Com destino a Belém capital do Pará, seguiu na passada 4.a feira para Lisboa, a Senh.ªzinha Aurora Pereira Ramos, estimada filha da sr.a D. Aurora Pereira Ramos e irmã do sr. Acácio do Porto D. Alberto Guadencio Ramos;

- Seguiram para Lisboa de onde partirão amanhã para Venezuela, via Rio de Janeiro a sr.a D. Helena Dias da Sá irmã do nosso Director, acompanhada do seu marido e importante industrial em Caracas, sr. António dos Arjos;

- Com sua esposa D. Juliette, de Lourenço Costa e seu sobrinho sr. Alfredo Ferreira da Costa, seguiu para Lisboa, a fim de embarcarem para o Rio de Janeiro, o nosso prezado assistente e d.º e d.º omigo da Espinho, sr. Luis Ferreira da Costa;

- A todos os visitantes des-jamos boa vleg m e felicidades.

- Partiu para o estrangeiro em missão de estudo, o sr. dr. C.º d.º L.º g.º distinto médico espinhense, especialista de sifilografia e dermatologia.

Doentes

Dau entrada num quarto particular do Hospital de Espinho, em estado malindoso, a sr.a D. Maria P. Amorim, esposa do sr. Paulo Amorim.

- Tem experimentado alguns melhoras o sr. Alberto de Sousa Reis.

- Desjamos o testab.º lemento de ambas os doentes.

Pela Imprensa

A Opinião

Este prezado colega de Oliveira de Azeméis, do qual é prestigioso director o sr. Augusto de Barros, entrou no seu 37.º ano de publicação.

Por tal motivo felicitamos o seu ilustre director e todos quantos nele colaboram, augurando-lhe muitas felicidades e prolongada vida.

Correio de Azeméis

Entrou no 39.º ano de uma vida dedicada aos interesses do seu concelho este ilustre colega, do qual é digno director o sr. dr. Martinho Luis de Almeida, a quem apresentamos os nossos parabéns e acompanhados de sinceros votos de felicidades.

Grande Casino de Espinho

Telefone, 920238

Domingo, 16 de Outubro de 1960

no Cine-Teatro

às 15,30 e 21,30 h.

(para maiores de 17 anos)

Um dos grandes acontecimentos da época

NO ÚLTIMO INSTANTE

Genial interpretação de PASCALE AUDRET,

a sensacional descoberta do moderno

cinema francês

no Restaurante

das 20 às 22 h.

JANTAR-CONCERTO

Optimo serviço

Ambiente distinto

Escolhido programa musical pelo

Conjunto Feminino CINDERELLA

Depois das 23 horas

(maiores de 21 anos)

Música de baile pelo

Conjunto Feminino CINDERELLA

e SÉRGIO e o seu conjunto

com o cantor António Alvarinho

VARIEDADES

Em pleno êxito:

TRIO GUALTIERI - acrobatas cómicos italianos

TIZIANA - excepcional bailarina italiana

e, em estreia:

CARMEN DE SANTA CRUZ - elegante bailarina clássica espanhola

ELISABETH GAY - consagrada cançonetista francesa

ALOE - bailarina exótica espanhola

A Sala de Jogos abre às 16 horas

O Bem e o Mal

Quando se compreende, admitem-se.

...Na vida só há dois sistemas: ou se é implacável com os outros ou se é implacável consigo mesmo...

O amor, o remorso, a angústia, são manifestações subjectivas e, por isso, desprezíveis. A nossa força está na razão directa com o desprezo por essas coisas.

A paisagem é um est do de alma.

As mulheres são assim: não gostam de perder nunca os lugares conquistados mesmo que tenham res.ºvido não se utilizarem deles

Antes quero acreditar e ser enganado, do que desconfiar e ser injusto.

...alguns que não sabiam que o desjo da morte é, muitas vezes, apenas o exaspero da necessidade de viver.

- O homem gosta sempre de ver humilhado perante si o seu melhor amigo e é sempre essa humilhação que se alicerçam as mais sólidas amizades.

Dr. Fernando Barbosa

CLÍNICA GERAL

Todos os dias úteis das 15 às 19 h. menos aos sábados

Consultório e residência:

Rua 11-749 Telefone 920371

MODISTA

Fixou residência em Espinho - Rua 35 n.º 290 - 1.º-D.to - Modista vinda de Lisboa.

Botija Eléctrica «MECIL»

Preço Esc. 100\$00

Última maravilha!!! Bastará ligá-la 5 minutos à corrente, para ter calor na cama toda a noite. Caso não encontre nas casas da especialidade, queira pedir directamente à:

MECIL

Paços de Brandão

Telef. 967081

Enviam-se catálogos grátis

NECROLOGIA

faleceram:

Ema Pais Abranches, de 73 anos viuva, doméstica, residente na Rua 16 n.º 171, viuva de Augusto César Alexandr;

- Deolinda de Oliveira Ramos, 67 anos, filha de António de Oliveira Ramos e de Ana Rosa de Oliveira.

Morte Súbita

No passado Domingo, dia 9, pelas 17,30 horas, quando passava na Rua 33, desta Vila, foi acometido de doença súbita, Joaquim Danilo Ferreira Tavares, de 31 anos de idade, solteiro, residente na Rua 51, n.º 1031, sendo conduzido na ambulância dos Bombeiros Voluntários de Espinho, ao Hospital da Misericórdia, onde o médico de serviço, se limitou a verificar o óbito, sendo mais tarde, removido o cadáver, para a «Casa Mortuária» do Cemitério Municipal. O falecido era filho de José Ferreira e de Deolinda Dias Tavares.

Vendem-se

COM FACILIDADES DE PAGAMENTO terrenos para construção com plano de urbanização devidamente aprovado, em S. Paio de Oleiros, no lugar de Vila Boa. Falar para o telefone n.º 967184.

Mobílias

Vendem-se, sendo uma de quarto, outra de sala de jantar, ambas modernas, e de castanho. Falar na Rua 31, N.º 318.

Empregada de Escritório

Precisa-se com conhecimentos de escrituração comercial e, possivelmente que saiba escrever à máquina. Falar na Fábrica HORVA - Rua 14, n.º 1244 - Espinho.

N.ºs dos telefones dos organismos de Espinho e dos nossos anunciantes permanentes

Table listing phone numbers for various organizations and advertisers in Espinho, including Câmara Municipal, Serviços Municipalizados, and various businesses like Fábrica Horva and Farmácia de Serviço.

Farmácia de Serviço, HOJE Farmácia Teixeira

Tavares Nogueira Médico

Doenças da boca e dentes Prótese dentária Horário das consultas Segundas, Terças e Quintas, das 15 às 19 h.; Sábados - das 9 às 12 h. Consultas com hora marcada. Rua 23 - 104 - Telefone 920590.

A. MILHEIRO CIRURGIÃO-DENTISTA

Doenças da boca e dos dentes, Tratamentos rápidos pelo sistema americano. Hora marcada. Especialidade em dentaduras modernas com dentes modernos e dentes fixos. Rua 19-463 1.º-Espinho às 2.ª, 4.ª e 6.ª feiras

Precisam-se MARCENEIROS: 1 de 1.ª para lugar de encarregado de secção de marcenaria; 1 de 2.ª e outro de 3.ª. Falar na Fábrica Horva - Rua 14-1244

Vende-se

Casas à Rua 66 entre as Ruas 5 e 7 e terrenos à Rua 5 Tratar à Rua 7 n.º 299.

Vende-se Casa

VILA CARDOSO Rua 21 N.º 840 e c/ jardim quintal. Falar: Café Gil-Espinho.

Café Nicola

O mais saboroso e mais apreciado dos cafés, servido nos principais cafés de Espinho. Em Lisboa - visitem o CAFÉ NICOLA.

Quarto

Confortável, oferece-se, em casa de todo o respeito, a senhora empregada ou menina estudante que queira ser tratada como família. Dão-se e exigem-se referências. Carta à Redacção.



PHILIPS
rádio-televisão

Agentes Oficiais
Dias & Irmão, L.da

Stand de Vendas
Rua 8 N.º 583.

Serviços Técnicos
Rua 12 N.º 590

E S P I N H O

VENDAS A PRESTAÇÕES sem qualquer aumento

A única casa especializada que lhe garante uma assistência técnica imediata.

Chamadas urgentes para o Telefone 920008 a qualquer hora

Rádios e seus acessórios - Válvulas receptoras - Equipamentos de Transmissão - Válvulas transmissoras - Equipamentos de Raios X - Aparelhos de Electro-Medicina - Instalações Electro-Acústicas - Equipamentos cinematográficos - Aparelhos electro-industriais - Geradores de calor pela alta-freqüência - Rectificadores - Filtros magnéticos - Máquinas de soldar a arco e a ponto - Electrodo - Etc.

Defesa de Espinho

Novos Preços das assinaturas
Portugal Continental:— Ano 55\$00; Semestre 27\$50.
Os recibos à cobrança para fora do concelho de Espinho, são acrescidos dos portes do Correio.
Províncias Ultramarinas, Brasil e Espanha:— Remessa quinzenal — via marítima — 80\$00; Remessa semanal — via marítima — 90\$00.
Venezuela, E. U. América e outros países:— Remessa quinzenal — via marítima — ano — 100\$00; Remessa semanal — via marítima — ano — 120\$00; Remessa semanal por avião — ano — 280\$00.

Número avulso
Desde o início do mês de Abril o exemplar avulso do nosso jornal custa 1\$20.
«Defesa de Espinho» vende-se avulso no Pavilhão Reis e nas tabacarias de: Café Moderno, «O Nosso Café», Tabacaria da Praça e Salão Azul.

«Defesa de Espinho»

Vende-se nos seguintes estabelecimentos locais:
Quotique Reis
Tabacaria do Café Moderno
» » «O Nosso Café»
» » Praça
» » Salão Azul

Vida Desportiva

CIRCUITO DE ESPINHO

Realizou-se na passada 2 a feira, dia 10, o Circuito de Espinho, prova disputada em homenagem a Joaquim Carvalho — um dos mais antigos ciclistas portugueses em actividade — se não o mais antigo — num percurso de 40 quilómetros e num total de 40 voltas.
Neste tomaram parte os melhores ciclistas portugueses, representando os seguintes clubes: Académico, Benfica, Porto Sangalhos Alpiarça, Ovarense Salgueiros e ainda uma equipa da Venezuela.
Depois de terem sido entregues várias prendas ao homenageado, e de Alves Barbosa lhe ter dirigido algumas palavras de consolo e animação, deu-se início ao circuito.

Festa a J. Carvalho

Alberto Carvalho, (Acad) m. t.; 3.º — Alves Barbosa, (Sang) 1 h 9 m. 18 s.; 4.º — Lino Santiago, (Sang) m. t.; 5.º — Sousa Cardoso, (Porto) m. t.; 6.º — Lima Fernandes, (Alp) m. t.; 7.º — Manuel Ferreira, (Acad) m. t.; 8.º — Carlos Carvalho, (Porto) m. t.; 9.º — Manuel Carvalho, (Alp) m. t.; 10.º — Couto Guedes (Sang) m. t.
Por equipas a classificação foi a seguinte: 1.º — Sangalhos 4 pontos; 2.º — Académico — 9 pontos; 3.º — Porto — 13 pontos; 4.º — Alpiarça — 15 pontos.



por Resende.
O Cesarense nunca deixou de lutar pela obtenção do ponto de honra e tudo fez para o merecer. Porém todas as tentativas morreram na bem estruturada defesa do Espinho que se mostrou, com a nova formação apresentada, mais sólida e segura.

A linha de médios melhorou e a avançada, apesar dos golos marcados, mostrou-se muito frágil e complicativa tendo deixado de marcar outros tantos golos. Para jogos em casa a linha avançada parece nos capaz de dar boa conta de si, mas para encontros realizados fora do seu ambiente o problema terá de ser visto com cuidado e os seus componentes terão de ter outra disposição, uma vez que há falta de suplentes à altura, pois Pinhal é mais jogador de grande área do que extremo. E ficamos por aqui que já estamos a meter fome e seara alheia, e estes problemas são com os responsáveis da equipa.

O Cesarense deixou entre nós um rasto de simpatia pois foi sempre um adversário leal, desportista, nunca perdendo a correcção nem pondo o mais pequeno indício de maldade em qualquer jogada.
Aqui deixamos os nossos parabéns aos seus componentes.
Ao fim desta jornada a classificação ficou assim estabelecida: Espinho e Cucujães 13 pontos; Águada e Ovarense, 12 p.; Lourosa e Pejão, 10 p.; Arrifanense, 9 p.; Lamas, 8 p.; Vista Alegre, 7 p.; e Cesarense, 6 p.

Hoje realizam-se os seguintes jogos: Arrifanense Ovarense; Pejão-Águada; Cesarense Lamas; Lourosa-Vista Alegre; e Espinho Cucujães.
Destes encontros sobressal o embate entre o Sporting de Espinho e o Cucujães, empatadas no cime da classificação que tudo vão tentar para se manterem no primeiro lugar.

O Sporting de Espinho tem a seu favor o facto de ser uma equipa com mais experiência e que, aliado ao facto de jogar no seu ambiente, deve pesar bastante no desfecho da partida.
Mas não podem os jogadores ir para o campo confiados de antemão na vitória.

Da Ourivesaria ARTEX
ARLINDO RELOJOEIRO
Ex-Relojoeiro de Ponte de Lima
Conserta o Relógio de V. Exa. com mais precisão e garantia
ARTEX — Rua 23 n.º 340
Telefone 920257 — ESPINHO

Notícias do Ultramar

Luanda, 11 — (Via Marconi) — Chegaram se finalmente a conclusões definitivas sobre a jazida de ossos fossilizados de dimensões desconhecidas que se encontram próximo de Luanda e que tem vindo a apaixonar a opinião pública angolana.

Pois o «cemitério de monstros», como classifica o local o jornal «O Comércio», e que hoje publica declarações do cientista dr. Teles Antunes que colabora nas investigações do Instituto de Investigação Científica e nos Serviços de Geologia e Minas, não passam de ossadas de cetáceos da época miocénica.

Nas proximidades de Sá da Bandeira, segundo foi também revelado, foram encontrados fósseis de uma espécie extinta de tigres com dentes em sabre.
— A oficialidade dos navios de guerra britânicos «Puma» e «Flyuz», que ontem chegaram a esta cidade, para efectuarem um exercício conjunto com navios sul-africanos, em águas de Angola e da África do Sul denominado «Capex», apresentaram cumprimentos às autoridades civis e navais de Luanda.

Durante o primeiro semestre de 1960 a produção de petróleo bruto angolano extraída dos campos petrolíferos de Benfica, Luanda, Cacauco e Galinda elevou-se a 32 000 toneladas e a produção da refinaria, no mesmo período, foi a seguinte: gás butano, 128 toneladas; gasolina S. R. 11.763; gasóleo, 19.531; e fuel oil, 43.808.

A refinaria encontra-se a trabalhar desde Abril com a nova unidade que ampliou a sua capacidade de 120 mil para 180 mil toneladas por ano e a partir daquela data entrou também em laboração a unidade de recuperação de gases liquefeitos destinada à produção de gás butano.

Nos trabalhos de prospecção em dez estruturas diferentes utilizaram-se 4 sondas que abriram 16 novos poços com a profundidade total de 26 837 metros. Ultimamente duas das sondas estão a operar na região da Quiçama e as outras ao norte do rio Cuanza.

— As principais exportações angolanas durante o primeiro semestre do corrente ano foram as seguintes: café, 38.827 toneladas avaliadas em 572 084 contos; diamantes 503 115 quilates e 280 301 contos; sisal, 25 635 toneladas e 172 161 contos; minério de ferro, 301.075 e 83 805; milho, 45.405 e 60 491; algodão em rama, 3 751 e 60 633; açúcar, 17 435 e 45 365; óleo de palma, 7.011 e 39.185; madeiras 38 523 e 38.749 farinha de peixe, 9 831 e 29 492; e peixe seco, 5 066 e 28 215.

Goa, 11 — (via Marconi) — Realizou-se hoje a primeira sessão do Conselho

Legislativo da Província presidida pelo Governador Geral, general Vassalo e Silva que usou da palavra, transmitiu aos vogais que o dr. Vasco Gario, chefe da delegação portuguesa à Assembleia Geral da Organização das Nações Unidas, tratou em resposta das alegações perniciosas dos nossos inimigos e do problema português, fazendo uma brilhante defesa dos povos portugueses das nossas Áfricas, onde há fraternidade e patriotismo português. A terminar afirmou bem alto que os sentimentos da população da Índia Portuguesa estavam todos do lado da formidável defesa que fizera de Portugal o dr. Vasco Gario.

A esta homenagem de admiração prestada ao dr. Vasco Gario associaram-se os vogais daquele Conselho, mons. Castilho de Noronha dr. Amadeu Prazeres da Costa dr. Volcunta Dempo. Carlos Pegado e Sousa, mons. Francisco da Piedade Rebelo e Bonifácio de Miranda.

DINHEIRO
A CENTRAL — Rua da Madeira, 126 — Empréstos / todos os artigos. Venda de gabardines — Lanifícios — Calçado — Relógios — Ouro — Jóias, etc.



LANCIA
RELOGIO DE CATEGORIA
FABRICAÇÃO SUÍÇA

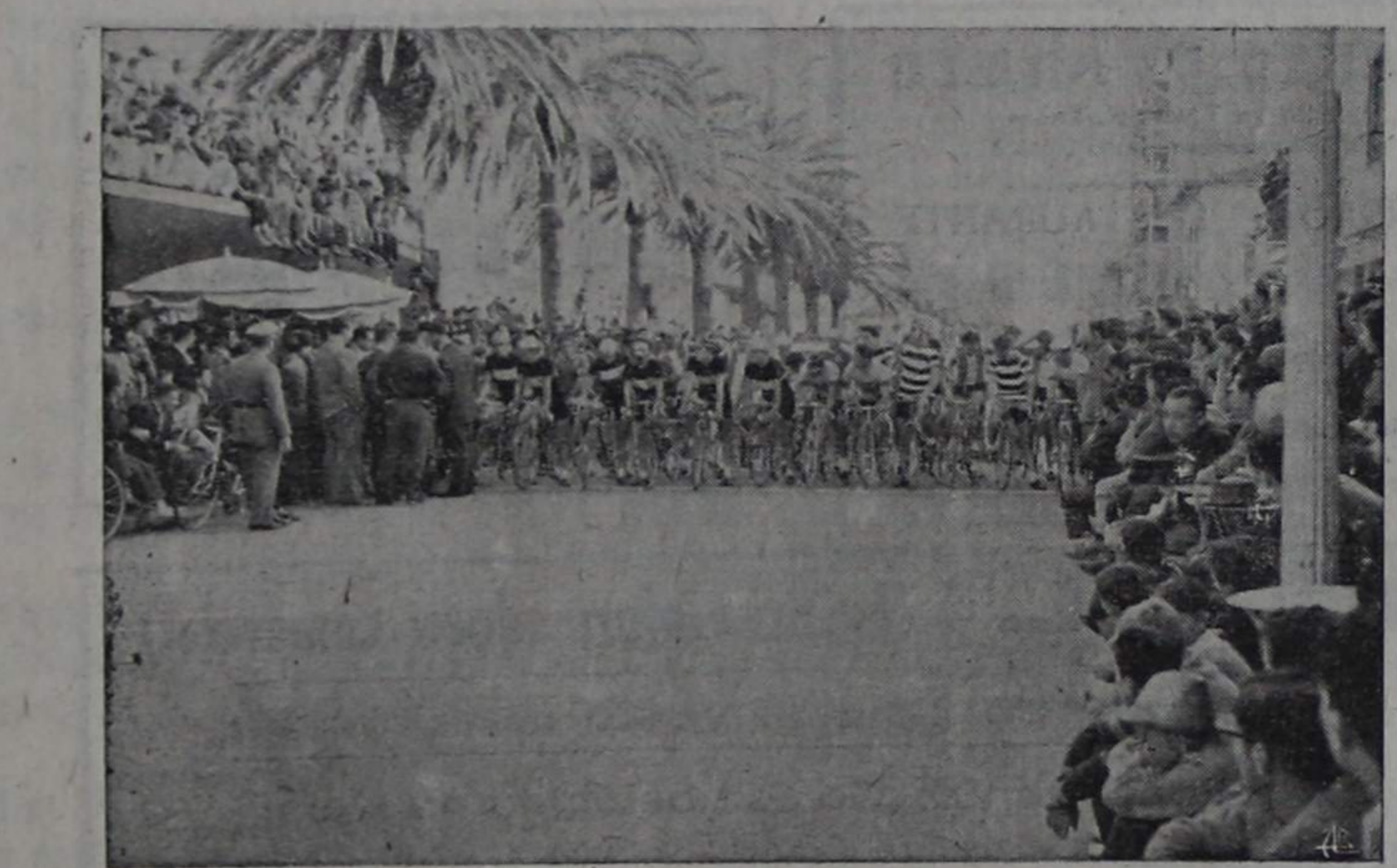

Alinharam 35 corredores à partida, e apenas 3 não concluíram a prova.
Logo na 2.ª volta Alberto Carvalho, irmão do homenageado, tentou distanciar-se, pedalando vigorosamente, e conseguiu ganhar alguns metros sobre o pelotão que não acreditou no «estirão» do acadêmico.
Apenas Antonino Baptista se resolveu, passadas algumas voltas, a perseguir o fugitivo, tendo conseguido juntar-se-lhe e ambos puxando alternadamente, conseguiram ganhar uma volta a todos os componentes do pelotão.
No «sprint» final Antonino Baptista venceu o seu antagonista e obteve o 1.º lugar da prova.
A classificação final foi a seguinte: 1.º — Antonino Baptista, (Sang.) 1 h. 8 m. 20 s. (a média de 35,1 K); 2.º —

FUTEBOL

Campeonato Regional de Aveiro
Sp. de Espinho 7 Cesarense 0

Jogo no Campo da Avenida.
O Sp. de Espinho alinhou: Venâncio; Padrão e Alberto; Vlademiro Valter e Alcoble; Pinhal, Resende, Artur, Bouçon e Luciano.
Aos 29 minutos saiu Artur para entrar Silva que ocupou o lugar de interior direito, derivando Resende para avançado centro.

Nesta jornada que colocou o «leader» frente à equipa que ocupa o último lugar da classificação o Espinho entrou para o campo absolutamente confiado e convencido que a vitória por maior ou menor número de golos, não lhe podia deixar de pertencer.

Os espinhenses ainda antes de terminarem o 1.º quarto de hora de jogo obtiveram o seu primeiro golo por intermédio de Vlademiro que regressou à equipa na transformação de uma grande penalidade, provocada por um defesa adversário que meteu a mão à bola.

Sem pressas de chegar à baliza contrária, passados poucos minutos voltaram os espinhenses a marcar por intermédio de Pinhal, quando eram decorridos 20 minutos de jogo.
Aos 25 m Vlademiro estabeleceu o resultado de 3-0 com que se chegou ao intervalo.

Na segunda parte os espinhenses marcaram mais 4 golos dois por Silva e dois

Telefones
Aos nossos estimados assinantes que precisem de telefonar para qualquer estabelecimento comercial ou industrial de Espinho lembramos a conveniência de procurarem na nossa página de anúncios permanentes, quando não venha anunciada noutra página deste jornal, o anúncio da casa para onde desejem falar, no qual encontrarão facilmente o n.º do respectivo telefone, evitando assim, a maçada de folhear a lista telefónica. Consultem, pois, a nossa página de anúncios.

Ver para crer
Mais um êxito dos Móveis Império, em Espinho
A «Nova Mobiladora Imperial», Rua 26, n.º 724, para melhor servir os seus estimados clientes e amigos, informa V. Ex.a que vai abrir o seu novo estabelecimento — «A Imperial Móveis» — à Rua 23, N.º 502 — telefone 920568, onde encontrará excelentes móveis, estofos, decorações — os mais modernos modelos em mobílias rústicas, Quenn-Annes Americanos, obras de arte, em reclame e aos melhores preços.
A Gerência agradece a visita de V. Ex.a.



RÁDIOS PHILLIPS

— UMA MARCA QUE SE IMPÕE —

DIAS & IRMÃO, L.DA

Os agentes oficiais no concelho de Espinho que possuem estação de serviço própria com assistência técnica imediata a qualquer hora para Televisão e Rádio. Pessoal especializado na construção e reparação de qualquer aparelhagem de alta frequência

Chamadas para o Telefone 920008

JULIA

CONFEITARIA, MERCERIA FINA E FRUTAS

Especialidades diversas e Regionais—Depósito dos Vinhos da Real Companhia Vinícola do Norte de Portugal, dos Biscoitos Paupeiro e da Agua da Terra Nova
JULIA BARBOSA LOURENÇO
Gerência de João Lourenço
Rua 19, 264 Telef. 920204 ESPINHO

Padaria Mecânica

Pérola de Espinho de FÁRIA & IRMÃO

Especialidade em pão sem fermento artificial, pão francês de luxo, bijou, etc. Fabrico esmerado e higiénico pelos mais modernos maquinismos. A higiénia é a divisa da Padaria «PEROLA»—Entrada Livre
Rua 16-231 Tel. 920084 - Espinho

Colégio de S. LUIS

≡ PRAIA DE ESPINHO Telefone 920060 ≡

Internato e Externato para Rapazes
Externato - 3.º ciclo - para Meninas

Ensino Liceal: 1.º e 2.º ciclos para Rapazes, 3.º ciclo, 6.º e 7.º de Letras e Ciências para Meninas e Rapazes (Curso Misto).

Ensino Técnico: Ciclo Preparatório (Industrial e Comercial), Curso Geral do Comércio.

Instrução Primária e Admissão aos Liceus e Escolas Comerciais

COLÉGIO DE N.ª S.ª da Conceição PARA MENINAS

Avenida 24-ESPINHO-Telefone 920303

Internas,
Semi-internas,
e Externas

M. P. Moreira

Telefone 920031 - Espinho
Fábrica de Guarda-sois

Gabardines e Sobretudos Camuflados
GRANDE MARCA
Calçado de todas as qualidades, Chapéus de homem, Malinhas de Senhora, Luvas, etc.
Grande sortido

CASA ROLA

Armazém de Malhas e Miudezas

Largo da Grziosa, 37 - Telef. 920616

ESPINHO

Junto e Retalho

Cervejaria e Restaurante Aquário

Manuel Rodrigues Mourinho
Rua 19 n.º 28 - Telefone 920377

Almoços e Jantares - mariscos conservas e cervejas ao copo

Ao «Ponto Chic»

ANGULO DAS RUAS 8 E 19

Elias Pereira Tavares & C.ª, L.ª

Pastelaria e Merceria fina, presunto, fiambre, paio e queijo das melhores procedências - Bebidas finas e diversas especialidades

Casa Padrão

DE

Francisco Fernandes Padrão

Rua 16-681 - Telefone 920168

Artigos de picheleiro, bombas, torneiras louças sanitárias, montagens de quartos de banho, etc.

Tipografia ESPINHENSE

Benjamim da Costa Dias

Trabalhos tipográficos em todos os géneros Encadernações

Ruas 14 e 33 - Telefone, 920187
Espinho

CONFEITARIA SAMEIRINHO

Especialidade em Bolos, Doces regionais fabricados na mesma confeitaria

Sala de Chá
Serviço de Café, Chocolate e Cacau
Manuel Augusto de Castro

Rua 19 n.º 196-Telefone 920483
ESPINHO

PADARIA CENTRAL

Sociedade Industrial de Padarias de Espinho, L.ª

Especialidade em pão sem fermento artificial—pão sistema espanhol tosta azeda e biscoito tipo «Valongo». Fabrico esmerado pelos mais modernos e higiénicos processos. A padaria mais higiénica de Espinho. As melhores instalações no género no norte do País

Angulo das Ruas 14 e 23 - Tel. 920135

Padaria Ferreira

M. Nunes da Silva & C.ª

Pão de todas as qualidades fabricado pelos processos técnicos e higiénicos mais modernos

Especialidade em pão com fermento natural Todos os dias as deliciosas «Vianãs d'Austria»

Sede: Rua 19-245 - Filial: Rua 62-691
ESPINHO

Estima, Valente & C.ª, L.ª

FÁBRICA A VAPOR DE SERRAÇÃO E CAIXOTARIA

Especialidade em caixas APLAINADAS e MARCADAS para embalagem de figo

Tel. 920028 - Teleg. ESTIVALENTE
— ESPINHO —

Grande Garagem de Espinho

DE

Clemente Silvestre Rodrigues Sobeça

Venda de carros usados

Estação de Serviço Especializada SHELL Pronto Socorro Permanente, Lavagens e Lubrificações, Secções de Mecânica, Chapeiro e Pintura.

Rua 62 n.º 384 Tel. 920552 ESPINHO

Quintas, Faria & Bernardes, L.ª

ARMAZENISTAS DE MERCERIA, CEREAIS E GORDURAS

Agente em Espinho da Companhia Produtora de Malha e Cerveja Portuguesa CERVEJA PRETA MUNICK e Refrigerantes SCHWEPPS

Ruas 16 e 25 - Tel. 920190 - Espinho

Cadinha & Couto

Merceria, Cereais, Azeites

ARMazenistas

Armazens e escritório:

ANGULO DAS RUAS 18 e 25

Tel. 920052 - ESPINHO

Armazém de Merceria, azeites, farinhas e cereais

MÁRIO FORTUNA COUTO

Depósito de Açúcar, Toucinho e Gordura

Telefone 920305

Rua 9-435 a 447 - ESPINHO

A Ideal Reparadora

Carpintaria e Marcenaria

Nesta oficina executam-se com a máxima perfeição e pessoal especializado, todos os trabalhos de carpintaria e marcenaria.

Reparações em perleiras, carrocerias, etc.

DEPÓSITO DE MADEIRAS

J. Casal Ribeiro

Rua 18 n.º 1004 Telefone 920419 (p. f.)
ESPINHO

Padaria e Confeitaria «Modelar»

A Casa mais elegante de Espinho neste género

MATOS & IRMÃO

Rua 18, 953-957 - Tel. 920127 - Espinho

Esmerada fabricação de pão de todas as qualidades, Vianinhas d'Austria e as afamadas «Mariasinhas». Secção de pastelaria: o melhor e mais variado fabrico de pasteis. Completo sortido de doces finos e biscoitos para chá, Pão de 16, Fogozas e Caladinhos

Assaio a higiénia é a divisa desta Casa.

Distribuição ao domicilio

Filial em Estarreja e Paços de Brandão

Padaria Afonso

DE

V.º de Afonso Ferreira Gaio

PÃO DE TRIGO E DE MILHO

Especialidade em fabrico de Pão Integral

Rua 14-863 ESPINHO Tel. 920169

HORVA

FÁBRICA DE MOBILIAS E OBJECTOS UTILITÁRIOS

Vimes, juncos, mistos e palmito

Rua 14 N.º 1244-1252 - Tel. 920291

ESPINHO

HÉRCULES

Fábrica de artigos de Celuloide e Plásticos

AFONSO HENRIQUES

Apartado 40 - End. Teleg. HÉRCULES

Telefone, 920144 - ESPINHO

Casa dos Vidros

de Vidraria Ferreira

Agostinho de Sousa Ferreira

ex-empregado da Casa Grifó, com o novo estabelecimento de Vidraria, roga a todos os seus amigos e clientes a preferência, pela sua casa, aonde encontrarão os melhores preços.

Rua 30 653 - Telef. 920759

(Próximo à Central Eléctrica)

PENSÃO DO PORTO

Junto ao Teatro S. Pedro

Telefone 920391 - ESPINHO

PENSÃO RESTAURANTE

LUSO-IMPÉRIO

Junto ao Casino

Telefone 920294 - ESPINHO

Proprietário: MANUEL VENTURA

Serração a vapor DA PONTE DE ANTA

Francisco B. de Castro & Filhos, L.ª

Soalhos, forros aparelhados, madeiras para a construção civil e calçotaria

Telefone, 920067 - ESPINHO

LUSO-CELULOIDE de HENRIQUES & IRMÃO, L.ª

Fábrica de Artigos de Celuloide e Plásticos

Telefone, 920070 • ESPINHO • Apartado, 22

Bijuterias, Travessas, Travessões, Ganchos, Pentas, Óculos, Espelhos, Calçadeiras, Cadeiras para passos, Boias, Rocas, Bonecos, Máquinas para barbear, etc., etc.

«Defesa de Espinho»

Preços das assinaturas, por ano:

Portugal Continental 55\$00

Provincias Ultramarinas e

Brasil - remessa semanal 80\$00

Idem - remessa quinzenal 70\$00

Venezuela - remessa semanal 100\$00

Idem - via aérea 270\$00

Idem - via aérea - Semestre 140\$00

NUMERO AVULSO 1520

MOPE, L.ª (Agência Informadora Comercial)

Proprietária do Boletim «Guia do Crédito»

A maior Organização estabelecida no País

PORTO:

Rua de Sá da Bandeira, 235/1º

Telef. 24855 e 28488

End. Tel. MOPE

LISBOA:

Av. da Liberdade, 105

Telef. 55419 e 567583

End. Tel. GUIATO

VINHOS DE PASTO Para o País

PORTO

Rua da Estação, 193

Telefone 51287

G A I A

Rua do Barrão do Corvo, 401

Telefone 390400

TORRES VEDRÁS

Rua do Brigadeiro Miranda Palha, 3 a 7

Telefone 159



Exportação

REGUA

Rua dos Camilos, 142

Telefone 198

ESPINHO

Avenida 24 N.º 245

Telefone 920178

Fábrica de Vinagre e Aguardente Vinica
União Vinícola Abastecedora, L.ª

Fogões a Gascidla marca Victória

Fabrico com garantia e assistência técnica, da

Fábrica Progresso

(Manuel Francisco da Silva & C.ª L.ª)

ESPINHO

A venda nos estabelecimentos locais:

Louçaria Guerreiro - Rua 16 n.º 485

Teimimo - Rua 23 n.º 252

Eléctrica de Espinho, L.ª - Rua 16 n.º 665

PREFIRAMOS OS FOSFOS DA
FOSFORBRITA PORTUGUESA