



Defesa de Espinho

SEMANÁRIO REGIONAL NACIONALISTA

A Câmara Municipal de Espinho ESPINHO

DOMINGO

19

Fevereiro - 1961

N.º 1508

Ano XXIX Séria VII

(AVENÇADO)

Visado pela C. de Censura

Redacção e Administração: RUA 19 N.º 62 - ESPINHO
Telefones: 920113 (p.c.) e 920187 (Residência do Director)

DIRECTOR, EDITOR E PROPRIETÁRIO
BENJAMIM DA COSTA DIAS

Administrador: M. BRAGA DIAS
Comp. e imp. na TIPOGRAFIA ESPINHENSE - Rua 14 - Telef. 920187

O Pacote «Santa Maria»

e a sua tripulação

FORAM ACOLHIDOS APOTEOTICAMENTE EM LISBOA

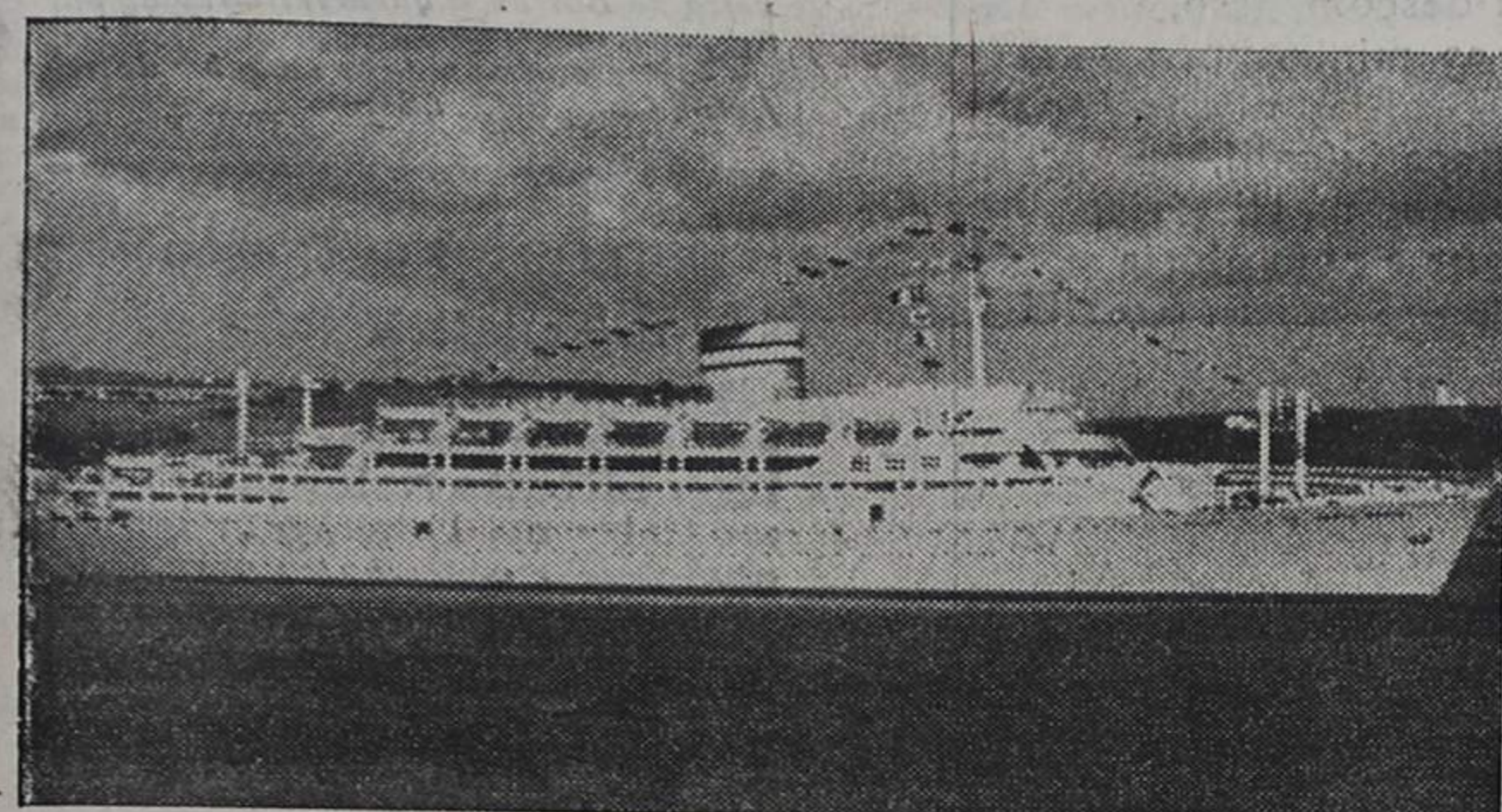

O imponente e já histórico paquete da Companhia Colonial de Navegação — «Santa Maria» — que durante duas longas semanas foi teatro de cenas dramáticas, sangrentas, em que perdeu a vida, aeróticamente, um dos seus valentes oficiais, e outros ficaram gravemente feridos, regressou finalmente a Lisboa onde foi recebido apoteoticamente.

O povo de Lisboa, sentimental e patriota, quiz prestar significativa homenagem ao comandante Simões Maia e à tripulação do seu comando pela sua fidelidade à empresa proprietária do «Santa Maria» e ao Governo da Nação, e, simultaneamente homenagear a memória do malogrado piloto Nascimento da Costa, símbolo da valentia e da lealdade portuguesas.

A recepção ao «Santa Maria», que a Imprensa diária relatou largamente, foi deveras grandiosa, imponente, excedendo a expectativa mais optimista. O Sr. Dr. Oliveira Salazar, ilustre presidente do Conselho, esteve a bordo a cumprimentar o comandante e a tripulação do grande navio português, sendo alvo de calorosa manifestação por parte da assistência.

O funeral do inditoso piloto, realizado na sexta-feira passada, da Basílica da Estrela para o cemitério dos Prazeres, constituiu uma impressionante manifestação de pesar, bem demonstrativa da repulsa que ao povo de Lisboa, como de resto a todo o povo português causou o assalto ao mais belo dos nossos transatlânticos, e quanto sentiu a morte de Nascimento Costa e o sofrimento da sua tripulação e dos passageiros.

Antes do funeral, em que tomaram parte muitos milhares de pessoas, S. Ex.ª o Presidente da República, colocou sob a urna de Nascimento Costa, na Basílica da Estrela e na presença de vários membros do Governo, as insígnias de Cavaleiro da Ordem da Torre e Espada com que agraciara, postumamente, o heróico piloto, pelo que, a partir daquele momento o seu corpo passou a ter honras militares.

Ainda a festa em homenagem a Ana Maria ou «Parada de Estrelas»

Conforme já nos referimos, a festa realizada no dia 8 deste mês no «Teatro S. Pedro», promovida por «Produções Alfredo Guimarães» e em homenagem à consagrada artista da Rádio «Ana Maria» (nome artístico da nossa conterrânea D. Maria Luíza noqueira da Costa), constituiu um agradável e alegre espectáculo que o público aplaudiu calorosamente de princípio ao fim.

O programa, cumprido à risca, dando a sua presença todos os artistas que no mesmo figuravam.

Maria Marise e Maria de Lourdes Resende, cançonetistas dotadas de bela voz e gentil presença; António Calvário e Jerónimo Augusto, duas vozes muito agradáveis; Joaquim Cordeiro, que com os seus fados humorísticos manteve o público em permanente gargalhada; Segundo Galarza o seu órgão eléctrico acompanhou primorosamente alguns dos artistas; e o Conjunto Sousa Galvão que preencheu os intervalos e acompanhou alguns números com verdadeira mestria, tudo concorreu para que o espectáculo deixasse as melhores recordações.

Os locutores A. Guimarães e F. Henriques muito contribuíram também para animar a festa.

Por fim veio ao proscénio Ana Maria explicar as razões que levaram «Produções Alfredo Guimarães» a promover essa festa, e a seguir usaram da palavra enaltecendo as qualidades de Ana Maria, que recebeu ramos de flores e mimosas prendas de todos os seus colegas, o que, comovidamente agradeceu.

E homenageada fechou o programa com algumas das suas canções de maior sucesso mas que a comção de que estava possuída não permitiu que lhe desse o brilho habitual. No final a artista espinhense foi cumprimentada e abraçada por grande número de pessoas amigas. Felicitamos Ana Maria pela homenagem de que foi alvo e desejemos-lhes novos triunfos na carreira que abraçou.

Os bailes de Carnaval em ESPINHO

Tiveram grande concorrência e animação os bailes de carnaval realizados em diversos salões da nossa Vila por iniciativa de várias entidades. Em todos eles dançou-se animadamente e jogou-se o carnaval com alegria e entusiasmo.

Em «O Nosso Café» houve bailes promovidos pela respectiva gerência nas noites de sábado, e 3.ª-feira e nas tardes de domingo e 3.ª, em que actuou com agrado a orquestra habitual da casa, e tiveram farta e selecta assistência. Ainda no domingo à noite no mesmo salão, houve o baile de beneficência promovido por um grupo de Senhorinhas e Cavalheiros.

No Salão Nobre da Piscina e promovidos pelo Orfeão de Espinho tiveram lugar reuniões dançantes nas noites de sábado e de 3.ª-feira, e Festa Infantil na tarde de Domingo, animados pe-excelente «Conjunto Atlântico» desta Vila.

Também no Salão de Festas dos Bombeiros V. de Espinho se realizaram bailes de carácter popular seleccionados, no domingo e na 3.ª-feira, os quais registaram grande animação ao som de um afinado conjunto extraído da Banda de Música da dos referidos Bombeiros.

Farmácia de Serviço, HOJE
HIGIENE
Rua 19 Telef. 920320

O Prolongamento dos dois Esporões do Norte da nossa Praia é indispensável e urgente

Como periodicamente acontece em ocasiões de marés vivas, nos meados da semana finda o mar galgou a defesa frontal nos pontos mais desprovidos de esporões, ou seja em frente e ao Norte da Piscina — actualmente os mais nevrálgicos da nossa martirizada praia de banhos — inundando parcialmente a Avenida Marginal.

Tal facto não pode deixar de impressionar vivamente a gente desta terra e de lamentar que as entidades competentes não ponham termo a este drama local de uma vez para sempre. Vendo o remédio tão fácil para evitar estes espectáculos periódicos e confrangedores, o povo de Espinho não se conforma que não lho apliquem em dose suficiente e eficaz.

Conforme já noticiamos, a Câmara Municipal de Espinho vai submeter a concurso público a exploração da Piscina-Solário Atlântico — propriedade do Estado sob administração do Município — em virtude de estar a terminar o prazo da concessão à Empresa de Melhoramentos de Espinho, conforme também já nos referimos.

Se outras razões não houvessem mais importantes ainda do que estas, bastaria este facto para que providências se determinassem no sentido de proteger eficazmente a nossa praia propriamente dita, e, protegida esta eficazmente, estaria também solidamente defendida a Piscina e os edifícios que lhe são vizinhos, animando os interessados na exploração do grandioso estabelecimento que é, incontestavelmente, um dos pilares do turismo local, a fazer boas propostas com o objectivo da exploração.

Com que moral se poderiam fazer exigências de melhoramentos à empresa que se propusesse explorar a Piscina sem que se lhes dêem garantias plenas da segurança do imóvel que desde há anos, sucessivamente vem sendo atacada pelo mar, por falta de defesa complementar da dispendiosa obra frontal?

A S. Ex.ª o Senhor Ministro das Obras Públicas dirijimos, em nome de Espinho, um novo e sentido apelo no sentido de ordenar o prosseguimento dos dois esporões que ladeiam a Piscina-Solário Atlântico desta Vila, que continua a sofrer os duros embates das vagas do mar.

Com boa vontade e algumas dezenas de contos, pode-se evitar constantes e avultados prejuizos como os que a nossa praia vem sofrendo há bastante anos, poupando os espinhenses a constantes sobressaltos.

O sr. eng.º Pena Pereira da Silva foi empossado no cargo de Director-Geral dos Edifícios e Monumentos Nacionais

O nosso ilustre conterrâneo, sr. eng.º José Pena Pereira da Silva, que há 27 anos presta serviços no Ministério das Obras Públicas e que há anos exercia as funções de Director da Repartição das Construções dos E. e M. Nacionais, e que ainda recentemente havia sido condecorado pelo Governo, pelos relevantes serviços prestados aqúele ministério, foi na passada 5.ª-feira, empossado no alto cargo de Director-Geral dos Edifícios e Monumentos Nacionais, preenchendo a vaga deixada pelo seu antecessor, por ter atingido o limite de idade. O sr. eng.º Arantes e Oliveira, ilustre ministro das Obras Públicas, ao conferir-lhe a posse, juntamente com a do sr. General Flávio dos Santos, no cargo de Secretário-Geral do Ministério das O. P., dirigindo-se ao sr. eng.º Pereira da Silva disse:

«Vai V. Ex.ª chefiar um dos mais operosos e mais prestigiados sectores da actividade do Ministério das Obras Públicas, de cuja obra vasta e multiforme todos nos orgulhamos. Das proporções desta obra falam os números. Assim, em quase trinta anos de existência despendeu o Ministério neste domínio cerca de 8.000.000 de contos, correspondendo sensivelmente a 40 por cento da despesa global na execução de obras. Nos últimos tempos a anui-

Notícias de Luanda

LUANDA, 16 — (via Marconi) — O governador-geral, dr. Silva Tavares, empossou hoje no cargo de governador do distrito de Malange, o sr. dr. Júlio Monteiro, que há tempos desempenhava interinamente aquelas funções.

O novo governador de Malange, que é natural de Cabo Verde e que já fez parte da delegação portuguesa na ONU, exerceu também diversos cargos administrativos em Angola e Moçambique.

Saudou o novo governador, o sr. dr. Silva Tavares, que se referiu às suas qualidades de carácter e isenção e salientou a responsabilidade em que era investido. O sr. dr. Júlio Monteiro, depois de agradecer as palavras do governador-geral, prometeu que tudo iria fazer para dignificação de Malange e bem-estar da sua população.

O Governador-Geral concedeu uma comparticipação de 2.200 contos para a obra do sistema de esgotos dos bairros periféricos de Luanda. (Lusitânia)

dade da despesa tem-se cotado em volta dos 600.000 contos, sem afastamento significativo da percentagem referida».

—Por mais esta prova de reconhecimento dos seus altos méritos e pelo apreço em que é tido pelo ilustre titular da Pasta das Obras Públicas, felicitamos vivamente o sr. eng.º Pena Pereira da Silva e desejamos-lhe muitas felicidades no seu novo e elevado cargo.

TIPOGRAFIA ESPINHENSE
Benjamim da Costa Dias
Trabalhos tipográficos em todos os géneros nos mais modernos e variados tipos
JORNAIS CARTAZES RECLAMOS
Ruas 14 e 33 Espinho Telefone 920187

JULIA
CONFEITARIA, MERCEARIA FINA E FRUTAS
Especialidades diversas e Regionais—Depósito dos Vinhos da Real Companhia Vinícola do Norte de Portugal, dos Biscoitos Paupéris e da Água-da-Terra Nova
JULIA BARBOSA LOURENÇO
Gerência de João Lourenço
Rua 17, 264 Telef. 920204 ESPINHO

Colégio de S. LUIS
PRAIA DE ESPINHO Telefone 920060
Internato e Externato para Rapazes
Externato - 3.º ciclo - para Meninas
Ensino Lical: 1.º e 2.º ciclos-para Rapazes, 3.º ciclo, 6.º e 7.º de Letras e Ciências-para Meninas e Rapazes (Curso Misto).
Ensino Técnico: Ciclo Preparatório (Industrial e Comercial), Curso Geral do Comércio.
Instrução Primária e Admissão aos Liceus e Escolas Comerciais

Padaria Mecânica Pérola de Espinho de FARIA & IRMÃO
Especialidade em pão sem fermento artificial, pão francês de luxo, biscoito, etc. Fabrico esmerado e higiénico pelos mais modernos maquinismos. A higiénia é a divisa da Padaria «PEROLA»—Entrada Livre
Rua 16-251 Tel. 920084 - Espinho

COLÉGIO DE N.ª S.ª da Conceição PARA MENINAS
Internas, Semi-internas, e Externas
Avenida 24-ESPINHO-Telefone 920303

M. P. Moreira
Telefone 920051 - Espinho
Fábrica de Guarda-sois
Gabardines e Sobretudos Camuflá Grande MARCA
Calçado de todas as qualidades, Chapéus de homem, Malinhas de Senhora, Luvas, etc. Grande sortido

CASA ROLA Armazém de Malhas e Miudezas
Largo da Graciosa, 37 - Telef. 920616
ESPINHO Junto e Retalho

Cervejaria e Restaurante Aquário
Manuel Rodrigues Mourinho
Rua 19 n.º 28 - Telefone 920377
Almoços e Jantares - mariscos conservas e cervejas ao copo

Ao «Ponto Chic»
ANGULO-DAS RUAS 8 E 19
Elias Pereira Tavares & C.ª, L.ª da
Pastelaria e Mercearia fina, presunto, fiambre, paio e queijo das melhores procedências - Bebidas finas e diversas especialidades

Casa Padrão DE Francisco Fernandes Padrão
Rua 16-681 - Telefone 920188
Artigos de picheiro, bombas, torneiras louças sanitárias, montagens de quarto de banho, etc.

Retiro MINA
Rua 62 N.º 40—ESPINHO
Puros Vinhos da Região de PINHEL
PETISCOS

CONFEITARIA SAMEIRINHO
Especialidade em Bolos, Doces regionais fabricados na mesma confeitaria
Sala de Chá Serviço de Café, Chocolate e Cacau
Manuel Augusto de Castro
Rua 19 n.º 196-Telefone 920485
ESPINHO

PADARIA CENTRAL
Sociedade Industrial de Padarias de Espinho, L.ª da
Especialidade em pão sem fermento artificial—pão sistema espanhol tosta azeda e biscoito tipo «Valongo». Fabrico esmerado pelos mais modernos e higiénicos processos. A padaria mais higiénica de Espinho. As melhores instalações no género no norte do País
Angulo das Ruas 14 e 23 - Tel. 920135

Padaria Ferreira M. Nunes da Silva & C.ª
Pão de todas as qualidades fabricado pelos processos técnicos e higiénicos mais modernos
Especialidade em pão com fermento natural Todos os dias as deliciosas «Vianãs d'Austria»
Sede: Rua 19-245 - Filial: Rua 62-691
ESPINHO

Estima, Valente & C.ª, L.ª da
FABRICA A VAPOR DE SERRAÇÃO E CAIXOTARIA
Especialidade em caixas APLAINADAS e MARCADAS para embalagem de figo
Tel. 920028 - Teleg. ESTIVALENTE—ESPINHO—

Grande Garagem de Espinho
Clemente Silvestre Rodrigues Sabeça
Estação de Serviço SHELL—Pronto Socorro Permanente—Secções de Mecânica, Chapreiro e Pintura—SHELL BUTAGAZ, fogões, fogareiros, etc.
Venda de carros usados
Rua 62 n.º 384 Tel. 920552 ESPINHO

Quintas, Faria & Bernardes, L.ª da
ARMAZENISTAS DE MERCEARIA: CEREAIS E GORDURAS
Agente em Espinho da Companhia Produtora de Leite e Cerveja Portuguesa CERVEJA PRETA MUNICK e Refrigerantes SCHWEPPE
Ruas 16 e 25 - Tel. 920190 - Espinho

Cadinha & Couto
Mercearia, Cereais, Azeites
ARMAZENISTAS
Armazens e escritório:
ANGULO DAS RUAS 18 e 25
Tel. 920052 - ESPINHO

Armazém de Mercearia, azeites, farinhas e cereais
MÁRIO FORTUNA COUTO
Depósito de Açúcar, Toucinho e Gordura
Telefone 920505
Rua 9-455 a 447 - ESPINHO

Vago

Padaria e Confeitaria «Modelar»
A Casa mais elegante de Espinho neste género
MATOS & IRMÃO
Rua 18, 953-957 - Tel. 920137 - Espinho
Esmerada fabricação de pão de todas as qualidades, Vianinhas d'Austria e as afamadas «Mariasinha». Secção de pastelaria: o melhor e mais variado fabrico de pastéis. Completo sortido de doces finos e biscoitos para chá. Pão de 16, Fogozas e Caladinhos Assado e higiénico é a divisa desta Casa.
Distribuição ao domicílio
Filiais em Estarreja e Paços de Brandão

Padaria Afonso DE V.ª de Afonso Ferreira Gaio
PÃO DE TRIGO E DE MILHO
Especialidade em fabrico de Pão Integral
Rua 14-863 ESPINHO Tel. 920691

HORVA FABRICA DE MOBILIAS E OBJECTOS UTILITARIOS
Vimes, juncos, mistos e palmito
Rua 14 N.º 1244-1252 - Tel. 920291
ESPINHO

HÉRCULES
Fábrica de artigos de Celuloide e Plásticos
AFONSO HENRIQUES
Apartado 40 - End. Teleg. HÉRCULES
Telefone, 920144 - ESPINHO

Casa dos Vidros de Vidraria Ferreira Agostinho de Sousa Ferreira
ex-empregado da Casa Grijó, com o novo estabelecimento de Vidraria, roga a todos os seus amigos e clientes a preferência, pela sua casa, onde encontrarão os melhores preços.
Rua 30 653 - Teleg. 920759
(Próximo à Central Eléctrica)

PENSÃO DO PORTO
Junto ao Teatro S. Pedro
Telefone 920391—ESPINHO
PENSÃO RESTAURANTE LUSO-IMPÉRIO
Junto ao Casino
Telefone 920204—ESPINHO
Proprietário: MANUEL VENTURA

Serração a vapor DA PONTE DE ANTA
Francisco B. de Castro & Filhos, L.ª da
Soalhos, forros aparelhados, madeiras para a construção civil e calçotaria
Telefone, 920067 - ESPINHO

LUSO-CELULOIDE de HENRIQUES & IRMÃO, L.ª DA
Fábrica de Artigos de Celuloide e Plásticos
Telefone, 920070 • ESPINHO • Apartado, 22
Bijuterias, Travessas, Travessões, Ganchos, Pentas, Óculos, Espelhos, Calçadeiras, Cartelas para passas, Boias, Rocas, Bonecos, Máquinas para barbear, etc., etc.

«Defesa de Espinho»
Preços das assinaturas, por ano:
Portugal Continental 85\$00
Províncias Ultramarinas e Brasil—remessa semanal — via marítima 80\$00
Idem — remessa quinzenal 70\$00
Venezuela — remessa semanal — via marítima 100\$00
Idem — via aérea 270\$00
Idem — via aérea — Semestre 140\$00
NÚMERO AVULSO 12\$00

MOPE, L.ª DA (Agência Informadora Comercial)
Proprietária do Boletim «Guia do Crédito»
A maior Organização estabelecida no País
PORTO: Rua de Sá da Bandeira, 255/1º Telef. 24855 e 28488 End. Tel. MOPE
LISBOA: Av. da Liberdade, 105 Telef. 55419 e 567585 End. Tel. GUIATO

VINHOS DE PASTO Para o País
PORTO Rua da Estação, 103 Telefone 51287
GAIA Rua do Barrão do Corvo, 401 Telefone, 590400
TORRES VEDRAS Rua do Brigadeiro Miranda Palha, 3 e 7 Telefone 159
UVA ESPINHO
Exportação REGUA
Rua dos Camilhos, 142 Telefone 196
Avenida 24 N.º 245 Telefone 920178
Fábrica de Vinagre e Aguardente Vínica
União Vinícola Abastecedora, L.ª da

fogões a Gazcidla marca Victória
Fabrico com garantia e assistência técnica, da
Fábrica Progresso
(Manuel Francisco da Silva & C.ª L.ª da)
ESPINHO
A' venda nos estabelecimentos locais:
Louçaria Guerreiro - Rua 16 n.º 485
Telmimo - Rua 25 n.º 252
Eléctrica de Espinho, L.ª da - Rua 16 n.º 685

PREFIRAM OS FOSFOROS DA FOSFORRINA PORTUGUESA