



Defesa de Espinho

SEMANÁRIO REGIONAL NACIONALISTA

A Câmara Municipal de Espinho
 ESPINHO
 O MINGO
 2
 ABRIL DE 1961
 N.º 1514
 Ano XXIX Série VII
 (AVENGADO)
 Visado pela C. de Censura

Redacção e Administração: RUA 19 N.º 62 - ESPINHO
Telefones: 920113 (p. c.) e 920187 (Residência do Director)

DIRECTOR, EDITOR E PROPRIETÁRIO
BENJAMIM DA COSTA DIAS

Administrador: M. BRAGA DIAS
Comp. e imp. na TIPOGRAFIA ESPINHENSE - Rua 14 - Telef. 920187

ANIVERSÁRIO HONROSO

PATRIOTISMO e REGIONALISMO

DE MÃOS DADAS

CERTOS colaboradores dos órgãos de imprensa — nomeadamente e principalmente no que se refere ao nosso jornalismo na província —, quando têm de traçar alguma coisinha para a data comemorativa da fundação dessas tribunas de letra de forma, a sua capital «inclinação» é a de **fazer os maiores encómios ao respectivo director, incensando-o, quando não caminhando-se para o «capítulo» engraxar, elogiar, «sinceramente» mentir.**

Aquilo, ou então, num estulto subjectivismo, tais colaboradores fazem, nesses dias comemorativos, um tal auto-elogio à sua «actualização», «ajuda», «firmeza de princípios» no que fizeram, disseram e aconteceram, que até nem dá vontade alguma de lhes ler a prosa, cuja untuosidade rescende a lustro de falhados e ronceiros escrevinhadores.

Nós, pela nossa parte (o autor destes desataviados mas sinceríssimos períodos) não emparecemos com esses que tais, e, não, porque não sentimos na alma nem no coração essas destemperadas «engraxações», pois elas mexem bem com a nossa susceptibilidade,

de, com o nosso íntimo libertado de compromissos de qualquer espécie.

Todavia, o que francamente confessamos é que, na realidade, (e vem isto muito a propósito na data presente) quer seja nas «andanças» políticas, sociais, ou mesmo religiosas deste mundo, o director de um jornal, quando se não concorda com o que se leu, é sempre o «pião das nicas», o «bode expiatório» de todas as más vontades e facciosas interpretações, sempre o «culpado» do que leal e sinceramente ausculta no âmago da opinião pública, a «vítima», enfim, de todo o tartufo maldizente ou pseudo-intelectual pretensioso, que, à falta de melhor passatempo, leva vida de «café» envenenando, deturpando, comprometendo.

Confunde-se, por exemplo, PATRIOTISMO com Política. — É frequente esta confusão. Propositada, às vezes...

Torna-se mistér, pois, neste capítulo, pôr (como se diz em linguagem matemática) certo **FACTOR** em evidência: o **Patriotismo**. — Só este, nos tempos conturbados de hoje, tem valor positivo.

O ser patriota, realmente, tem a sua **precisão** matemática; não são de verifi-

car «variações», como por vezes se constata no termómetro dos trinta mil demagogos que infestam certas terras de Cristo.

Este Jornal em que crescemos sempre se firmou, tudo e todos suplantando, no mais nobilíssimo sentimento das gentes, no mais alevantado e desinteressadíssimo proceder: ser **Patriota**.

Há quem classifique, desrespeitosamente, acintosamente e aleivosamente

Continua na pág. 2

Aleluia! Aleluia!

Uma Páscoa muito feliz «Defesa de Espinho» deseja a todos os seus dignos assinantes, anunciantes, colaboradores e Amigos, em companhia de suas Ex.ªs Famílias.

A perspectiva da próxima época balnear parece-nos menos pessimista

Sob o ponto de vista turístico a época de veraneio do ano passado foi bastante lamentável.

É necessário, pois, fazer-se todo o possível para que Espinho se reabilite aos olhos do público estrangeiro e não dê motivos a que os seus detractores exagerem ainda mais as nossas faltas.

Sabemos que as entidades oficiais estão empenhadas em alcançar esse objectivo e para isso é necessário que todos os organismos locais colaborem eficazmente se para isso forem solicitados.

O problema hoteleiro, conquanto ainda não resolvido, vai melhorar um pouco com a abertura do novo «Hotel Mar Azul» cuja inauguração está marcada para o dia 1 de Julho próximo.

Segundo nos informaram o Salão Nobre do Casino, cuja falta tanto se fez sentir no ano passado, reabrirá este ano para o que já se está a proceder às obras necessárias.

A Câmara Municipal vai abrir concurso para a exploração da Piscina Solário Atlântico pelo período de 18 anos.

No caso de não aparecer qualquer concorrente, a Câmara está na disposição de explorar aquele estabelecimento de turismo.

Continua na pág. 3

Vista aérea parcial da nossa Praia focando simultaneamente a zona Norte desta Vila

Longe da Vista

HÁ quase meio ano que cansiosamente labuto pela conquista de um futuro melhor nesta opulenta e dinâmica urbe de São Paulo — verdadeiro orgulho da Nação Brasileira, agora sob o comando do revolucionário e esperançoso Presidente Jânio Quadros, que através dum governo de máxima austeridade económica e moral pretende conduzir o Brasil a novos e salvadores caminhos.

dial Stefam Zweig denominou um dia de «O País do Futuro».

Quantas vezes, sobretudo nas horas livres e de solidão, experimento a bem dolorosa nostalgia da Pátria distante que tem de sobreviver para além das paixões, dos ódios e das cobizações dos homens e das nações; dessa Pátria onde vivem os meus entes mais queridos do mundo e onde se situa essa adorada e inesquecível Espinho que se prepara para mais uma época balnear. O nome desta bela e acolhedora terra, necessitada mais do que nunca do amor e da dedicação dos seus filhos, faz-me recordar com imensa saudade os maravilhosos momentos da

Perto do

A «Cidade que mais Cresce no mundo», que se orgulha de haver servido de escola de formação política ao actual Presidente da República Brasileira, vive no presente com o maior entusiasmo um importante acontecimento da sua vida: — a eleição do Prefeito do seu Município a realizar-se dentro de dias. Emílio Carlos, Prestes Maia, Ruy Novaes, Farabullini Junior apresentam-se como os candidatos mais cotados.

Todavia, a despeito das miúdas duras e absorventes actividades profissionais, não obstante a enorme fascinação que exerce sobre o emigrante o nível de vida altamente padronizado da capital paulista, apesar dos milhares e milhares de quilómetros que me separam do pequeno mas querido Portugal, nunca senti tão perto do coração a milenária e gloriosa Pátria Lusitana, «onde a terra acaba e o mar começa» e o Febo repousa no Oceano» — como cantou o genial Luiz de Camões; essa Pátria que «saída do nada, soube conquistar tudo» e foi Mãe de civilizações nas cinco partes do globo cuja expressão máxima se patenteia neste imenso e maravilhoso Brasil, que o grande e saudoso romancista mun-

Coração...

minha vida ali vividos ao longo de 30 anos e que bem compensam as horas tristes e amarguradas. No sol dessas recorda-

Continua na pág. 3

Festas de Verão

Estamos em Abril e no entanto nada nos consta em relação a quaisquer festas a promover para a próxima época de veraneio.

Consideramos de absoluta necessidade e urgência a organização de um programa mínimo de festas e diversões a realizar no próximo Verão, que é igualmente urgente dar a conhecer ao público que começa a impacientar-se com o silêncio a tal respeito.

O que se passou sobre o assunto na passada época de veraneio deve reflectir-se este ano em prejuízo da nossa praia. É necessário, pois, com medidas adequadas, procurar atrair o maior número de veraneantes e forasteiros em quanto é tempo.

A delegação brasileira na O. N. U.

irá ao extremo limite do possível para votar a favor de Portugal

Em telegrama de Brasília, de 28 do mês findo, a F. P. revela que depois do despacho com o Presidente da República, o chanceler Afonso Arinos informou ter cancelado a sua viagem a Portugal, a pedido do Presidente Jânio Quadros, que deseja preparar, juntamente com ele, a agenda do próximo encontro com o presidente Frondizi da Argentina.

O ministro Afonso Arinos revelou à Imprensa que o presidente da República deseja que a delegação brasileira na O. N. U. vá até ao extremo limite do possível para votar com Portugal sobre o caso de Angola. Não quer o presidente que o Brasil se abstenha, frizou o ministro, nem

tão pouco deseja que vote contra. Manter-se-á o Brasil fiel ao princípio de não intervenção, embora mantendo a sua posição de perfeita independência.

São estes os pontos principais da audiência que o presidente Jânio Quadros concedeu na passada quarta-feira, ao embaixador português, Manuel Rocheta.

O presidente Quadros deseja que o embaixador português tenha conhecimento das posições brasileiras referentes a estes assuntos, porquanto, consoante o Tratado de Amizade e Consulta, as decisões sobre assuntos de interesse dos dois países não devem ser adoptados antes de um entendimento mútuo. — (F. P.)



Foto Bellini PORTO

Do fim de mais um ano... Presente!

Gracias a Deus, tenho a felicidade de, mais uma vez, poder viver o dia em que a Defesa de Espinho completa mais um ano. Digo assim, porque o mundo está tão doente que, dum momento para o outro, pode explodir, pode morrer e, até, desaparecer para não deixar saudades seja a quem for.

Pessimismo! Não. É que a torre da Babel subia, subia e, quanto mais subia, mais afrontava a Deus... Um dia, ninguém se entendendo, tudo ruuiu, tudo desapareceu. Os homens de hoje também têm subido, subido tanto que as astronómicas distâncias já não contam e Deus parece tão perto, tão perto que os leva a esquecer-se de que estão a entender-se cada vez menos. Na ansia de subir mais e mais não querem ver que o castigo chegará inexorável, apocalíptico.

Por isso acho ser uma felicidade chegar ao fim de mais um ano e, apesar de proporcionar a interrogação: estaremos vivos?, poderemos exclaimar bem sinceramente: parabéns, Sr. Benjamim Dias, e que esta data festiva não deixe de repetir-se amanhã, depois e sempre.

A simpática «Defesa» continua a defesa mas, atacando construtivamente os problemas que se lhe põem, vai trilhando donairosamente os caminhos que a vida trepidante de hoje lhe vai traçando.

Jornal de Espinho e para Espinho a Defesa merece o carinho e aplauso de todos os Espinhenses, porque nas suas páginas há sempre palavras de generoso incitamento e de intemerata defesa de tudo quanto ao progresso da Terra diga respeito.

Umavez em deliciosa primavera, outras lustigada pela fúria dos elementos, Defesa de Espinho não falta aos seus leitores no fim de cada semana, trazendo sempre nas suas colunas um alerta de mais e melhor para a sua gentil dama — Espinho.

Muitas vezes terá de esgrimir com habilidade para aguentar-se no meio da borrasca mas o seu director — timoneiro habituado a enfrentar quaisquer intempéries — consegue sempre safar-se garbosamente para continuar e poder exclaimar com orgulho: Defesa de Espinho é Espinho.

Sempre na brecha a chamar a atenção de quem de direito para que se passe do bom ao ótimo e do mau ao bom. Defesa de Espinho não esmorece e não se cansa de insistir até que os seus ansiosos e veementes apelos tenham a solução adequada e segura.

É persistente até ao consummantum est. Os jornais da província são assim. Só é pena que nem sempre sejam apreciados os seus inegáveis méritos! Se lhes fizessem justiça estou que muitos erros e gastos inúteis seriam evitados assim como muitos aborrecimentos.

A voz dos jornais da província é a voz da Nação e é a mais sincera, porque sai do coração e da alma dos seus devotados filhos que, contactando dia a dia com os seus problemas prementes e ingentes, verdadeiramente os sentem, ansiosamente os vivem.

Neste fim e começo de mais um ano eu saúdo o seu incansável Director e companheiros na direcção com o seu desejo bem sincero de que possa fazê-lo ainda muitas vezes.

Saúdo a Defesa e tudo quanto nela dentro de salutar e justos anseios, possa concorrer para o progresso de Espinho quer moral quer materialmente.

A felicidade e longa vida do seu digno Director será a felicidade e prestígio da Defesa e de Espinho também.

Muitos anos, pois. DEUDAS

Sociedade Turismo Turismo de Espinho, S. A. R. L. Novos corpos administrativos

Em Assembleia Geral realizada no dia 26 de Março foram eleitos os seguintes Corpos Gerentes desta Sociedade:

Assembleia Geral — Albertino Ferreira Cadinha (presidente), Joaquim Moreira da Costa Junior (como representante do Sporting Clube de Espinho), João Brandão Barbosa e Joaquim Ferreira Cadinha.

Conselho Fiscal — Armando Ramos Pereira (presidente), Manuel Fernandes de Sousa e Antenor Ferreira da Costa (como representante da Santa Casa de Misericórdia de Espinho).

Conselho de Administração — Dr. António Correia da Silva (presidente), Mário Ferreira Valente, José da Costa Leite, Manuel João de Azevedo e José Cabrera Fernandes Lago.

Direcção — Foram designados como directores do Casino os administradores Mário Ferreira Valente e José da Costa Leite.

CASA ALUGA-SE

Na Rua 12 — 1219, com 5 quartos, 2 salas, cozinha, quarto de banho, quintal e garagem, junto ou separada. Falar na Rua 41 — 247

Registo Social

Aniversários Fazem Anos:

Hoje, dia 2 as sr.as D. Maria Alice Alves Monteiro, esposa do sr. Bernardino Domingues Pereira, da Paramos, e D. Elsa Fátima Quintas, esposa do sr. José Augusto da Silva Quintas; a menina Lucilla de Jesus Gomes Pereira, filha do sr. Joaquim Pereira Alves; Amanhã, dia 3 as sr.as D. Dalina Cardoso de Sousa, mãe do sr. Mário Fernando Pinto de Sousa; D. Lucilla Alves de Oliveira, esposa do sr. António Augusto R. da Silva Couto, da Anta; e os sr.s. Joaquim Rodrigues das Neves, sobrinho do sr. António Francisco de Sá, da Silvãda, José Artur, filho do sr. dr. Artur Marques Hispanha, ausente no Porto, e Adolfo da Sousa Pinheiro;

em 4 a sr.a D. Maria Pereira Loureiro, esposa do sr. Francisco Pinto Loureiro; a menina Luclana Rodrigues da Resanda, filha do sr. Olando Augusto Pedro de Resanda, ausente na Venezuela; e os sr.s. Álvaro da Silva Mata, do Porto, Adriano Rodrigues Pinto Pinhal, ausente em Macomb que, Manuel José Ribeiro, Joaquim Dias da Costa e José Ribeiro das Neves, do Porto;

em 5 as sr.as D. Alice Miranda da Melo Oliveira, D. Maria dos Santos Sá, esposa do sr. Manuel Alves de Sá, D. Maria de Jesus A. Nery Fátima Neto, esposa do sr. Francisco Fátima Neto, e D. Isabel de Jesus Alves, esposa do sr. Manuel Pereira Alves; a menina Alberto Eduardo, filho do sr. D. Judite Garrido Alves; e os sr.s. Argo Mário Brandão, ausente em Lisboa, e Dantel Carvalho;

em 6 as sr.as D. Ana da Jesus A. Belo Viseu, esposa do sr. Manuel Fernandes Viseu, da Paramos, e D. Alcina da Conceição Gonçalves, esposa do sr. A. G. Sérgio Gonçalves; a senhorinha Armanda Pinto Amaral, filha do sr. Tobias Amaral, do Rio Maço; a menina Maria Noémia Ferreira da Silva Brandão, filha do sr. José Henrique Pereira Mourão Brandão; e o sr. Joaquim de Sousa;

em 7 as sr.as D. Palmira Pinto Brandão Resende, esposa do sr. José Alberto Pinto de Resende, da Anta, D. Amélia Martins Resende, esposa do sr. Pedro Luis Resende, ausente no Porto, e D. Rosa Cortada de S. Pardilhó, esposa do sr. João da Silva Pardilhó; os meninos Manuel Pereira de Sá Mota, filho do sr. Marcelino Pereira da Mota, da Anta, António Godinho Peralta, filho do sr. Manuel Marques Peralta, da Paramos, e o sr. Fernando Pinto de Castro, filho do sr. Manuel Pinto de Oliveira;

em 8 as sr.as D. Alice Martins Azevedo, esposa do sr. Armando da Silva Ferreira, D. Maria Alves Pinto, e esposa do sr. Alberto Fernandes Padão, D. Ana Lima Vieira Pinto, esposa do sr. Carlos Vieira Pinto Júnior, e D. Maria Teresa de Jesus Vieira, esposa do sr. Manuel da Silva Faria; a menina Dama Maria B. Aguiar Ramos, filha do sr. Mário dos Santos Ramos; os meninos Fernando António, filho do sr. Eng.º Fernando Cortada Passoa, ausente em Luanda, José Aurélio, filho do sr. José Alberto Barra, de Esmoriz, e Augusto Monteiro D. Pereira, filho do sr. Bernardino Domingues Pereira, da Paramos; e os sr.s. Joaquim Ferreira Cadinha e José Monteiro Valente.

Partidas e Chegadas

No dia 22 do mês findo, embarcou para a Venezuela para a companhia de seus pais, a menina Maria Elvira Resende, dilecta filha do nosso prezado assinante em Caracas, sr. Olando Pedro de Resende, sendo acompanhado até Lisboa pelo sr. José de Sousa Marques e sua esposa D. Luciana Marques. Desajamos-lhe felicidades.

Após a sua habitual cura de ares, regressou à sua residência desta Vila a distinta professora e nossa estimada assinante sr.a D. Helena Rosa Galo;

Estava nesta Vila e tivemos o prazer de o cumprimentar, o ilustre professor e antigo oficial do Exército, sr. António Ferreira Baptista, que foi assistido a muito apreciado colaborador deste Jornal no seu início, sob o pseudónimo de «Rui de Faria».

Doentes

Encontra-se quase completamente restabelecido dos ferimentos e abalo que sofreu num desastre de viação em Espinho, o nosso prezado amigo e antigo director do Grande Casino de Espinho, sr. Armando Crespo.

Em Lisboa foi atropelado por um automóvel ligeiro de que resultou ficado muito mal tratado o nosso estimado assinante sr. S. U. Godinho, que, felizmente, já se encontra a caminho de completo restabelecimento;

Também se encontra consideravelmente melhor da doença que recentemente o importunou, o nosso prezado assinante e conhecido comerciante desta praça, sr. Luis Francisco Duarte.

A todos os doentes, consignamos votos pelo mais breve e completo restabelecimento.

Hora de Verão

Por determinação governamental os relógios oficiais foram à 2 horas de hoje adelantados 60 minutos, entrando-se assim na hora de Verão.

S. T. E. - Sociedade Turismo de Espinho, S. A. R. L.

Capital: - ESC: 6.000.000\$00

SÉDE EM ESPINHO

RELATÓRIO E CONTAS E PARECER DO CONSELHO FISCAL RELACIONADO AO EXERCÍCIO findo em 31 de Dezembro de 1960

Excelentíssimos Senhores Accionistas: Em cumprimento das disposições estatutárias, temos a honra de submeter à apreciação de Vossas Excelências as contas referentes ao exercício de 1960.

Cumpre-nos, no entanto, chamar a atenção de Vossas Excelências para o seguinte: — Em face da condição N.º 9 da cláusula 4.ª do contrato de concessão, a Sociedade não pode distribuir dividendos aos seus accionistas e, por esse facto, a verba que no ano passado foi distribuída terá de ser reintegrada.

Deste modo, os accionistas beneficiários, isto é, as autarquias locais apenas receberão a parte que lhes compete dos 30% a que se refere o art.º 35.º dos nossos Estatutos.

Como Vossas Excelências facilmente verificam pela demonstração da conta «Resultados do Exercício» a quase totalidade das actividades exploradas mostra uma ligeira melhoria de resultados, o que permitiu o lucro de ESC: 906.572\$28, que junto ao saldo anterior de ESC: 2.104\$58 perfaz o total de ESC: 908.676\$86, para que propomos a seguinte aplicação:

FUNDO DE RESERVA LEGAL 46.000\$00 Distribuição aos Beneficiários: (Art.º 35.º alínea b) dos Estatutos Santa Casa da Misericórdia de Espinho 14,4% 130.546\$40 Centro de Assistência Social de Espinho 3,3% 29.916\$90 Patronato da Divina Providência de Espinho 2% 18.131\$50 Associação Humanitária dos Bombeiros Voluntários de Espinho 1% 9.065\$70 Associação Humanitária dos Bombeiros Voluntários Espinhenses 1% 9.065\$70 Sporting Clube de Espinho 1% 9.065\$70 Associação Académica de Espinho 1% 9.065\$70 Orfeão de Espinho 1% 9.065\$70 Para fins de Turismo 3,3% 29.916\$90 30% 271.971\$70

Art.ºs 21.º e 33.º dos Estatutos, ratificados pela A. G. de 25 de Janeiro de 1959

Fundo para os fins da condição n.º 9 da cláusula 4.ª do contrato de concessão 463.784\$86

908.676\$86

Resta-nos testemunhar a nossa mais viva gratidão aos membros do digno Conselho Fiscal pela valiosa colaboração prestada e o nosso reconhecimento a todos os colaboradores e empregados da Sociedade pelo bom desempenho das funções que lhes estão confiadas.

Espinho, 21 de Janeiro de 1961

O CONSELHO DE ADMINISTRAÇÃO

António Correia da Silva — Presidente Manuel João Azevedo José Cabrera Fernandes Lago Mário Ferreira Valente Alfredo Coelho do Rêgo

Parecer do Conselho Fiscal

Excelentíssimos Senhores Accionistas: Pelo Relatório e Contas apresentados pelo digno Conselho de Administração e verificados com toda a atenção, temos a satisfação de notar que, mercê do progresso da nossa Sociedade, é possível no exercício findo um aumento de contribuição às autarquias locais, com o que sinceramente nos congratulamos e merecidamente louvamos os Srs. Administradores.

Porque tudo encontramos na devida ordem, somos de

PARECER:

- 1.º — Que aprovei o Relatório, Balanço e Contas da Administração; 2.º — Que aprovei a sua proposta sobre a aplicação dos lucros líquidos apurados no exercício findo; 3.º — Que aprovei um voto de louvor ao Conselho de Administração pelo muito interesse que sempre dedicou à gerência dos negócios sociais.

Espinho, 2 de Fevereiro de 1961

O CONSELHO FISCAL,

José da Costa Leite — Presidente Armando Ramos Pereira Manuel Fernandes de Sousa

BALANÇO em 31 de Dezembro de 1960

ACTIVO ACCIONISTAS C/ CAPITAL 4.200.000\$00 CASINO 52.539\$95 RESTAURANTE 228.757\$60 MÓVEIS E UTENSÍLIOS 420.936\$40 CAIXA 370.295\$09 BANCOS 1.959.438\$00 DEVEDORES GERAIS 74.644\$05 PASSIVO CREDITORES GERAIS 55.096\$33 REINTEGRAÇÕES DO ACTIVO 276.837\$90 CAPITAL 6.000.000\$00 FUNDO DE RESERVA LEGAL 46.000\$00 LUCROS E PERDAS Saldo anterior 2.104\$58 RESULTADOS DO EXERCÍCIO 906.572\$28 7.286.611\$09 7.286.611\$09 Demonstração da conta RESULTADOS DO EXERCÍCIO em 31 de Dezembro de 1960

DÉBITO CRÉDITO SALDO ANTERIOR 2.104\$58 CASINO 3.536.279\$36 CINE-TEATRO 2.474\$70 RESTAURANTE 207.846\$01 TABACARIA 18.121\$20 JUROS E DESCONTOS 1.055\$70 MÚSICA E VARIEDADES 1.449.095\$70 DESPESAS GERAIS 1.026.395\$99 OBRAS E REPARAÇÕES 134.275\$15 REINTEGRAÇÕES DO ACTIVO 249.437\$85 LUCROS E PERDAS: Saldo anterior 2.104\$58 RESULTADOS DO EXERCÍCIO 906.572\$28 5.767.881\$55 5.767.881\$55

O Presidente do Conselho de Administração, António Correia da Silva

«TABOPAN» «FIBERPANE»

Madeira melhor que madeira — aceita que se faça: Chapas translúcidas de Fibra de Vidro Distribuidores no concelho de Espinho Sociedade Construtora Ideal de Espinho, L.da Telefone 920642

Aniversário honroso Patriotismo e Religionalismo

de mãos dadas (Continuação da 1.ª pág.)

de «videirinho», «equilibrista», (sabe-se lá mais o quê...) o devotado e lúcido orientador deste hebdomadário; nós, agora e sempre, o único juízo que fazemos a seu respeito é o de que, sendo uma alma cheia de boas intenções, alma lavada, coração generoso e espírito recto, apenas, no seu múnus de jornalista, que de carreira já se pode considerar, na sua paixão de Bem Servir, apenas tem pretendido sobrelevar, engrandecer Espinho, incentivando o seu progresso, estimulando o bairrismo de cada um dos seus filhos, contribuindo para a união fraternal de todos os espinhenses, sem excepção de categorias sociais, sem distinção de credos políticos ou religiosos, tendo como único pensamento o alto pendão do Regionalismo, como grandioso e saliente preocupar, como fito, inteligente e como alvo certo — um Motivo principal, arraigadamente lusitano, puramente português: a Política, sagrada e imparcial, da NAÇÃO.

Fazemos esta justiça à Direcção deste Jornal, justiça de que é merecedora, a todos os títulos, sem favor, porque tem sido aquele, graças a Deus, o espírito que garbosamente a tem orientado.

Hildebrando Vasconcelos.

Cumprimentos e felicitações

Por motivo de aniversário do nosso jornal recebemos vários cartões e outras missivas de felicitações que muito nos penhoram. A todos os Amigos que no-lhes enviaram os nossos agradecimentos.

Agradecimento

Saúl Godinho, encontrando-se quasi restabelecido do acidente de trânsito de que foi vítima nesta capital, vem por este meio manifestar o seu reconhecimento a todas as pessoas amigas que se têm interessado pelo seu estado.

Lisboa, 29-3-1961.

Saúl Godinho

Agradecimento

Gentil Fonseca, vem por este meio agradecer a todas as pessoas amigas que o visitaram durante a sua estadia na Casa de Saúde da Avenida, do Porto, e a todos quantos se interessaram pelo seu estado de saúde.

A todos, muito obrigado.

Espinho, 30/3/1961

a) Gentil Fonseca

«CANOPE» O MELHOR AUTOCLISMO — Distribuidores no concelho de Espinho Sociedade Construtora Ideal de Espinho, L.da Telefone 920642

Senhora formada em Filologia Germânica pela Universidade de Coimbra e diplomada pela Cambridge University, dá lições de inglês e alemão. Trata: Rua 12, 880 — Espinho

Trovas do Brasil

por Amândio Noia

X

Prosseguindo na nossa tarefa de nos multiplicarmos pela Imprensa Portuguesa, apresentando ao público as manifestações literárias do País irmão, vamos escutar a voz de um grande Poeta que em Belo Horizonte, muito prestigia as letras brasileiras. — O Prof. Ottoniel Beza. Autor de vários livros, entre os mais «EURRITMIA DO INFINITO», trabalho de filologia que muito dignifica quem o escreveu. O Prof. Beza é ainda o Poeta distinto que nos mimoseia com produções como estas:

Reflecções de um Bardo Agonizante

Eu passei pela vida como passa
Esquiva sombra num deserto rude;
Dos astros namorou-me a excelstude;
Adorei dos vergéis o encanto e a graça,
Sangrando em poemas, sob a crua ameaça
De abrolhos e marnéis, eu seguir pude
Teus ásperos aclives, ó Virtude!
E houve hinos aos meus pés, na pedra crassa!

Entre agruras fatais, por invias fragas,
Flori meu peito de esperanças magas,
Engrinaldei de sonho a fronte triste...

Alma afeita aos martírios incruentos,
Nas fontes eu chorei por quanto existe
E suspirei de amor na voz dos ventos!

Não me perguntes porquê...

Se tu não sabes porquê
Mereceste minha estima,
Eu também não sei: acima
Da razão, se sonha e creê...

Em vão procuro o motivo
Dêste estranho e doce anseio,
Com que ver-te em tudo creio,
Com que a pensar em ti vivo...

Profundo, calmo, discreto,
O sentir em que me embalo,
Como, enfim, hei-de chamá-lo:
Amizade, amor, afecto?

Talvez seja um dom sagrado
De um deus vago e caprichoso,
Que em ti resume o meu gozo,
Que ponha em ti meu cuidado...

Talvez a causa estivesse
Em teus olhos estelares:
Dei aos teus olhos altares,
Chegou a ti minha prece...

Enfim, se é grande a mercê
De algo que, vivo, se sente,
Vive-se dele contente...
Que importa o nome e o porquê?

Não sei porquê, sei que existe
E, como existe, me basta
Esta chama excelsa e vasta,
Ora gloriosa, ora triste!

Tu és o lirio objecto
Dêste anseio em que ora vivo;
Dêle, também, o motivo,
Serenamente, concreto.

Outro motivo remoto,
Por que então hei-de buscá-lo?
Razão tu mesma és do embalo
Em que me tens, flor de loto!

Tu — do mistério a mercê,
— Fonte da minha poesia,
No que te digo confio,
Não me perguntes porquê...

Ottoniel Beza

A perspectiva da próxima época balnear

parece-nos menos pessimista
(conclusão da 1.ª página)

por conta própria, reabrindo-o no início da próxima época balnear. Nestas circunstâncias, a perspectiva apresenta-se-nos mais animadora do que até há pouco tempo. Resta agora as obras de defesa que, infelizmente, continuam paradas. Impõe-se reparação pelo menos de esporão fronteiro à Piscina e o prolongamento do outro ao norte desta, para recompôr a praia de banhos e evitar a repetição dos estragos que nos últimos anos a praia vem sofrendo no Inverno. Outra medida que se impõe sem demora é a limpeza da praia propriamente dita e a remoção da areia acumulada no pavimento inferior da esplanada. Esta providência não deve reservar-se para a última hora, como geralmente tem sucedido, quando os banhistas começam a procurar a praia e a mandarem armar as suas barracas. Devem tomar-se desde já porque diariamente a nossa praia é visitada por antigos frequentadores que vem observar a perspectiva que ela apresenta.

De Nogueira da Regedoura

21/3/61

Picoto - Espinho

Por Pedro da Silva Moreira

A Junta Autónoma das Estradas, resolveu modificar a placa existente no Picoto, no desvio para Mozelos, retirando-lhe a palavra — ESPINHO —, em substituição de Esmoriz-Cortegaça. Não pretendemos nem queremos de forma alguma criticar as rectas e boas intenções do mesmo organismo sempre solícito na indicação de boas informações no aspecto de nomenclatura toponímica. Esta modificação à primeira vista está bem, porque o verdadeiro caminho a seguir do Picoto para Espinho é e deve ser por Nogueira da Regedoura. Mas a propósito não posso deixar de exprimir o meu desacordo por esta medida, porquanto entendo ainda não ter chegado a hora para tal medida, enquanto este troço de estrada do Picoto até Anta, continuar a ser uma verdadeira ratoeira.

Nós mesmos que conhecemos uma e outra via, esta resolução não parece afectar, porque seguimos logicamente o melhor caminho, aquele que se impõe pela sua comodidade, embora mais longo, mas para aqueles que não conhecem é de facto um contracenno seguir por Nogueira. E' pena que o encartado de carro ligeiro ou pesado se veja na triste necessidade de seguir a estrada Picoto-Mozelos para ir para Espinho, quando a gasolina está tão cara e quando a mecânica não perdoo e não tem dó nem piedade. Falando com toda a sinceridade, faz-se um crime metendo um carro pela actual estrada Picoto-Nogueira! Pela sua situação privilegiada e pela sua menor distância, merece ser vista com olhos de ver, porque ela não nos conduz a qualquer logarelo montesino, mas sim à linda e progressiva Costa Verde!

O profeta e santo rei David, um dia depois de confundido com a parábola de profeta Natam, exclamou: «Peccavi» — Pequei.

Este deveria ser o meu grito depois de tantas queixas, tantas lamentações, diante de factos que falam por si sós como um poema aberto, diante de factos peneiros de provas irrefutáveis «Pescovi» — pequei por ser tão persistente e tão teimoso, por enfrentar esta realidade com tanta aspereza e com tanta tenacidade, por me interessar por uma coisa tão nobre, tão necessária. Mas ainda me resta a esperança e acalenta-me a frase de Bias, um dos sete sábios da Grécia: «O mais infeliz dos homens é aquele que não sabe suportar a desgraça». E embebido nas verdadeiras palavras do sábio alemão Leibniz, que escreveu: «Uma força menor, aplicada persistentemente é igual a uma força maior», continuarei também na fraqueza das minhas possibilidades a fazer sentir o sincero desejo desta gente que é aliás o sentir de toda a gente.

Todos sofrem e dum maneira especial essa linda Praia de Espinho, o seu turismo, o seu comércio e a sua indústria. Chego a ponto de não poder compreender como as forças vivas de Espinho e da Vila da Feira podem continuar inertes e indiferentes, contemplando este quadro angustioso e quando elas mesmas muito naturalmente têm calcuriado esta via. Isto causa-nos lástima e dó, principalmente nós que a temos de pisar tantas vezes durante o ano, aqui bem perto da orla marítima, onde sentimos os ares puros e salinos do Oceano.

A Junta Autónoma das Estradas, às autoridades locais e concelhias e às autoridades centrais, a bem do nosso orgulho de nacionais e do nosso prestígio lá fora, renovo o sempre incansável apelo. Não sonhamos com quimeras, com auto-pistas, mas sim com uma estrada digna, que una o Picoto com Espinho.

Sonhamos e pedimos porque somos patriotas e temos fé nos superiores poderes da Pátria e de tudo aquilo que pela sua essência forma a mesma Pátria.

Creio que o impassível e indolente nada sonha nem deseja e realçando esta minha ideia termino com o nobre pensamento do Padre António Vieira, vemente orador, para quem a palavra «NÃO» era a palavra mais terrível e mortífera: «O melancólico sonha coisas tristes e trágicas; o sanguíneo sonha felicidades e festas; o colérico sonha guerras e batalhas; o fleumático creio que não sonha, porque não vive».

Compra-se
Terreno ou casa e pede-se detalhes em carta ao n.º 15

poderei rever esse delicioso binómio da minha sensibilidade: — Portugal — Espinho. Para o efeito continuarei a lutar mais e mais.

P. S. — Ao associar-me ao 29.º aniversário do jornal «Defesa de Espinho», não posso deixar de realçar aqui os magníficos serviços que prestam à terra os correspondentes dos jornais diários através das notícias e crónicas alusivas a Espinho que enviam para os seus representados. Sublinho ainda de modo especial a nobre e dedicada campanha bairrista que de há anos vem mantendo na imprensa brasileira, nomeadamente na «Voz de Portugal», o meu caro amigo e afeiçoado espinhense adoptivo, sr. Joaquim Pinto Ribeiro, e que agora me ajuda a matar saudades.

M. F.

Naquela Tarde Linda...

Naquela tarde linda, já distante,
Havia na amplitude um filtro capcioso
Que tudo embriagava!
O próprio Sol
Era mais fulgurante...
Semelhava,
Um sultão voluptuoso,
Na febre de morder e de beijar
As entranhas da terra,
Os setos desolados das montanhas
E a vibração indômita do mar!

Naquela tarde linda, já distante,
Sentaste-te a meu lado, a ler certa poesia
Estranha, impressionante,
Um grito de paixão onde fremia
Toda a sede do Mundo
E a insatisfação, profunda, atroz,
Que reside, latente, em todos nós!

De repente, porém,
E sem razão plausível,
O teu olhar amigo, o teu olhar tão doce,
Transformou-se, perdeu sua luz calma
E tomou um fulgor tão indizível,
Que, juro, me queimou
O sangue, os nervos, mais: a própria alma!

Depois... depois... não sei que força misteriosa
Impetu tua boca sequiosa
De encontro à minha boca perturbada,
Num beijo imenso, raro, inesquecível...

Um beijo onde atinji incríveis universos
E rimei com o sonho, os mais ardentes versos!

E assim findou, naquela tarde linda,
Num rápido momento,
A abençoada paz que sempre nos unia
E nasceu, para mim, este tormento,
Esta imensa agonia,
De ter de te fugir, de aparentar
Indiferença, frieza,
Quando trago no sangue, a cachoar,
A lava dum vulcão
E o coração rendido aos fortes laços
Dum único desejo:

Arremessar-me, louca, nos teus braços
E dar-te a vida num segundo beijo!...

Alice Azevedo Constant

(Do livro «Rio sem margens»)

Concurso de Piano Excursão de estudantes da Régua

Prémio Luís Costa

Como homenagem póstuma ao insigne Mestre e Artista, que era Luís Costa, foi instituído na cidade de Porto o «Prémio Nacional de Piano Luís Costa», a conceder mediante concurso.

O concurso realizar-se-á na capital do Norte entre os dias 20 e 30 de Junho do ano corrente, em local que oportunamente será comunicado aos interessados.

O prémio único é de Esc. 4.000\$00; no entanto poderão ser atribuídas menções honrosas, se o júri assim o entender.

O concurso compõe-se de duas provas sendo a primeira eliminatória. Poderão concorrer apenas pianistas de nacionalidade portuguesa, não havendo limite de idade.

E' obrigatória a execução de cor das obras apresentadas.

O júri será constituído por personalidades de reconhecida competência e os concorrentes deverão apresentar-se ao concurso munidos do Bilhete de Identidade.

Os boletins de inscrição podem ser requisitados a D. Maria Teresa Ferreira de Macedo — Av. Marechal Carmona, 1054 — Vila Nova de Gaia.

A Comissão Organizadora é constituída pelas seguintes professoras e professores:

D. Berta Alves de Sousa, D. Rosa Hália Teixeira, D. Hélia Soveral Torres, D. Maria do Céu Diogo, D. Maria Teresa Ferreira de Macedo, José Delerue e Vitor Macedo Pinto.

Conforme anunciamos, visitaram no dia 27 do mês findo, a nossa praia, com curta demora devido a chegarem atrasados de outra localidade, os alunos da Escola Técnica da Régua, que andam em excursão pelo País.

Lamentamos que tão pouco se demorassem entre nós e que não tivéssemos conhecimento prévio da sua chegada. Desejamos que tenham boa viagem e que regressem satisfeitos à sua progressiva terra.

Tavares Nogueira

Médico

Doenças da boca e dentes
Prótese dentária

Horário das consultas

Segundas, Terças e Quintas, das 15 às 19 h.;
Sábados - das 9 às 12 h.

Consultas com hora marcada.

Rua 25 - 104 - Telefone 920590

Língua francesa

CORRESPONDENTE E TRADUTOR, bem habilitado, com larga prática no estrangeiro. Lugar permanente ou trabalho em casa. OFERECE-SE. Carta à Redacção, a Correspondente.

Tinturaria e Lavandaria ESPINHENSE

José Pinto

LUTOS FINOS EM 24 HORAS NÃO SENDO PRECISO DESMANCHAR LAVADOS A SECO EM 48 HORAS EM TODA A QUALIDADE DE VESTUÁRIO

Deseja aos seus estimados Clientes e Amigos uma Páscoa Feliz

Rua 18 N.º 1025 Cham. ao Telef. 920069

ESPINHO

COSTA & LEMOS

CORDOARIAS E TAPEÇARIAS - Importadores de Oleador

Cordas, Fios, Redes, Tapetes, Carpetes, Capachos, Pásadelras
Vasilhame, Sacos de Papel e Papel de Embalagem

Desejam a todos os estimados Clientes e Amigos uma Páscoa Feliz

Rua 19 N.º 437 ESPINHO Telefone, 920454

Tipografia ESPINHENSE

O proprietário e seus auxiliares desejam a todos os dedicados clientes que, não obstante a concorrência, continuam a honrar esta casa com as suas estimáveis ordens.

UMA PÁScoa PLENA DE FELICIDADE

PRIMAR

Silva & Abreu, L. da

Camisas, Gabardines, Miudezas, Atoalhados, Lãs em Fio

À VENDA NESTA CASA AS FAMOSAS

Camisas TV e as Meias SLIPP-HOSE CARON

Deseja aos seus estimados Clientes e Amigos Páscoa Feliz

Rua 19 N.º 337

Telefone 920752

ESPINHO

CASA SOUSA

Papelaria e Livraria

Livros escolares e literários. Artigos de escritório, postais ilustrados, cartas de jogar, artigos para pintar, pastas e carteiras em couro—NOVIDADES SELOS, LETRAS, PAPEL SELADO

J. Moreira de Sousa Junior

Faz votos de uma Páscoa Alegre aos seus Clientes e Amigos

Rua 19-213 a 215

ESPINHO

Telefone 920099

CASA

LUISA NOGUEIRA

Telefone 920304

Deseja aos seus estimados Clientes e Amigos Páscoa Feliz

Depósito de Frutas

Vendas por junto e a retalho

Legumes das melhores qualidades

Rua 16-750 ESPINHO

DUARTE & C.ª

ARMAZEM DE VIVERES

Secção de venda ao público - Rua 19 - Telefone 920016 ESPINHO

Faz votos de uma Páscoa Alegre aos seus Clientes e Amigos

Garagem Central

de a Mecânica de Espinho

Joaquim Pereira de Sousa

ESTAÇÃO DE SERVIÇO PERMANENTE

Agente dos Pneus e Câmaras d'ar. MABOR-GOODYEAR-FIRESTONE SEIBERLING e acessórios, dos Oleos e Gasolinas Gasoleo-VACUUM

Deseja a todos os estimados clientes e amigos uma Páscoa Feliz

Rua 62 (Antiga Rua do Passeio Alegre)

ESPINHO

Telefone 920302

Notariado Português

Cartório Notarial de Espinho

A cargo do notário Lc. José

Ferreira Paixão

SOCIEDADE DE PESCA COSTA VERDE, LIMITADA

Extracto da escritura de 13 de Abril de 1959, lavrada de folhas 76 a 78 do respectivo livro número 367 das notas do então notário deste cartório notarial de Espinho, Lc. António Ferreira Pinto Basto de Figueiredo:

Pela escritura acima dita foi Manuel Moreira dos Santos, casado, comerciante, morador nesta vila, na Rua 12, número 1237, admitido como novo sócio da sociedade comercial por quotas, de responsabilidade limitada, SOCIEDADE DE PESCA COSTA VERDE, LIMITADA, com sede nesta Vila de Espinho, na Rua 14, número 673, subscrivendo o mesmo uma quota de 10 000\$00, com cuja importância mais consta da citada escritura que já entrara na caixa social; e foi, por este modo, reforçado com mais 10 000\$00 e elevado para 110 000\$00 o capital da referida sociedade, representado pelas onze quotas dos sócios, do valor de 10 000\$00 cada uma.

Está conforme com o original.

Espinho e Cartório Notarial 18 de Março de 1961.

O Ajudante do Cartório
Manoel Coelho de Campos

A P. S. P. de Espinho

capturou duas irmãs "especialistas" em assaltos de quintais

Desde o início do corrente mês vinham sendo denunciados à P. S. P. de Espinho, variados furtos — de roupas, especialmente — praticados durante a noite em diversos quintais de residência de Espinho.

A Secção de Justiça da P. S. P. desta Vila, dando início às respectivas diligências, prendeu, como presumíveis autoras de tais delitos as irmãs Júlia Gomes de Oliveira ou Júlia dos Anjos Gomes, casada, de 27 anos, doméstica e Olívia Gomes de Oliveira, solteira de 23 anos criada de servir, ambas residentes na Rua 62 — Bairro Ramos.

Depois de hábilmente interrogadas pelos agentes daquela Secção as larapas acabaram por confessar terem assaltado em várias noites, sózinhas, os quintais das residências de José Pinto José Manuel de Sousa Costa, Arnaldo José Rodrigues Irene Soares da Mota, Maria Dias de Jesus, Diolina Rodrigues Guedes, Emília da Silva Ferreira Gomes, Maria Ermelinda Pinto Zenha da Fonseca Joaquina Pinto de Almeida Leite, todos de Espinho.

Os artigos furtados foram apreendidos quase na totalidade em casa das arguidas tendo depois sido entregues nos seus legítimos proprietários.

As duas ladras foram enviadas ao Tribunal da Comarca, com o respectivo processo.

Casa Fonseca

Lanifícios - Tobralcos
Robias - Sedas
ULTIMAS NOVIDADES

Rua 19 N.º 275

Quem descobriu a América:

Colombo ou os Portugueses?

Na sua instrutiva página «das ARTES e das LETRAS», de 1 do corrente mês, «O Primeiro de Janeiro» insere sob o título em epígrafe, o artigo que, com a devida vénia, passamos a transcrever:

O n.º 273, referente a Janeiro último da conhecida revista «Ocidente», de entre a vária colaboração, apresenta um valioso estudo de D. Zoukernik, intitulado «Uma Nova Luz sobre as Expedições de Colombo», de que só publicou o primeiro dos três artigos que o integram: «Certas Particularidades dos Documentos Que Serviram de Base à Teoria Tradicional Relativa à Descoberta da América por Colombo». O segundo artigo da série, a publicar no número de Fevereiro da referida revista, tem a seguinte designação: «E' Errónea a Opinião de Que as Concepções Teóricas da Época Estariam na Base do Projecto de Colombo».

O ensaio é traduzido directamente do russo pelo prof. Myron Malkiel-Jirmounsky.

Chamamos a atenção dos leitores para este magnífico trabalho de investigação histórica, pelo que ele nos revela: os navegadores portugueses teriam precedido Colombo na descoberta da América, facto muito honroso para nós e que enaltece ainda mais os altos méritos de Portugal na epopeia dos Descobrimentos.

O referido escritor, nas suas investigações, concluiu, inesperadamente, que «os marinheiros portugueses visitaram muitas vezes as terras do Novo Mundo ainda antes da primeira viagem de Colombo».

Como é sabido e Zoukernik sustenta, o que se sabe acerca da descoberta de Colombo é deduzido dos escritos do referido navegador, em especial do seu Diário de bordo e da célebre «Carta de Colombo a Santangel e Sanchez».

Neste primeiro ensaio, notável pela sua objectividade e pelo cerrado rigor lógico com que o articulista conduz as suas investigações e a sua crítica de análise comparativa, tanto o Diário como a «Carta» acima aludida são objecto de um minucioso exame de interpretação. Em nosso entender, Zoukernik consegue provar o que pretende, isto é, que são flagrantes as contradições entre os dois documentos referidos no que respeita a determinados aspectos da «história da viagem de Colombo» e que muitas das afirmações contidas na «Carta» são não só fantasiosas como propositadamente falsas, a fim de esconder ao mundo a verdade acerca das rotas de ida e regresso. Qual a razão dessa atitude? O articulista também a expõe com rara clareza e chega a conclusões espantosas de simplicidade e acerto.

Não é, porém, nosso propósito descrever aqui o conteúdo do ensaio, mas, sim, como dissemos atrás, chamar a atenção do leitor para a sua transcendente importância histórica.

Nos artigos seguintes, Zoukernik demonstrará que Colombo dispunha de um mapa dos marinheiros que tinham aportado ao continente americano nos primeiros anos do último quartel do século XV e que esses navegantes pertenciam à tripulação dum barco português.

Farmácias de Serviço

HOJE, DOMINGO

PAIVA

DURANTE A SEMANA

2.ª feira — Farmácia Teixeira
3.ª » — » Santos
4.ª » — » Paiva
5.ª » — » Higiene
6.ª » — Grande Farmácia
Sábado — HIGIENE

Vendem-se Terreno e bloco de 6 pe-
quenas moradias em conjunto ou separadamente
na Rua 15 Falar na Rua 14 n.º 669

Casa Gentil

(Junto ao Mercado)

Lanifícios - Camisaria - Sedas - Atoalhados
SEMPRE NOVIDADES

Angulo das Ruas 23 e 16 Telef. 920386

Ourivesaria Pinho

OURO, PRATA E JOIAS, ETC.
Digner Correia de Pinho

Deseja a todos os seus Clientes e Amigos uma Páscoa Feliz

Rua 14 n.º 680 Telef. 920443-ESPINHO

CASA SOARES

Augusto da Rocha Soares

Móveis • Artigos Decorativos • Carpetes

Rua 16-658 Bazar de Vendas - Tel. 920097 - Rua 26-418 Oficinas
ESPINHO

COMUNICADO: Casa Soares, informa a sua estimada clientela, de que as suas oficinas foram instaladas na Rua 26-428 (Antiga fábrica de sabão) podendo agora fabricar em suas próprias oficinas móveis e estofos a gosto e sob direcção de seus estimados Clientes.

Casa PINTO MOREIRA

DE

José Pinto Moreira

Rua 19-397 ESPINHO Telef. 920120

Camisas "JOPINO" feitas ou por medida

Lãs - Malhas - Miudesas

Artigos para CINTAS

NOVOS PREÇOS DE CONCORRENCIA

Visite esta Casa, a que mais barato vende

Deseja aos seus estimados Clientes e Amigos uma Páscoa Feliz

Para compra e venda de Ouro, Prata, Joias e Relógios não deixe de consultar a

OURIVESARIA DA PRAÇA

Oficina de consertos de Ouro e Relógios

NÃO COMPRE NEM VENDA SEM CONSULTAR A

OURIVESARIA DA PRAÇA

Deseja aos seus estimados Clientes e Amigos Páscoa Feliz

Ruas 18 e 23

ESPINHO

Telefone 920310

A METALÚRGICA DA GRANJA

Armando Teixeira da Silva

Ferragens para móveis antigos, modernos e construção civil - Cromagem

Deseja aos seus estimados Clientes e Amigos uma Páscoa Feliz

Rua 33 N.º 694

Telefone 920363

ESPINHO

Portugal

Martins & Vieira, L. da

Festejos em louvor de S. Pedro no dia 2 de Julho

Manuel Coelho de Campos, ajudante do cartório notarial de Espinho.

Certifico que, por escritura de 17 de Janeiro corrente, a fl. 21 do livro de escrituras diversas n.º 1 — A das notas deste cartório, a cargo do notário licenciado José Ferreira Paixão, foi constituída entre Agostinho Martins e António Vieira de Sá uma sociedade comercial por quotas de responsabilidade limitada, nos termos constantes dos artigos seguintes:

1.º — A sociedade adopta a firma Martins & Vieira L. da, e tem a sua sede na vila de Espinho, Rua Oito, 1035.

2.º — A sua duração é por tempo indeterminado e o seu início conta-se desde 1 de Janeiro de 1961.

3.º — O seu objecto é a indústria de tipografia, encadernação, cartonagem e serviços similares e seus derivados ou qualquer outro ramo de industria ou comércio que os sócios resolvam explorar e que não dependa de autorização especial.

4.º — O capital social é de 10 000\$00, está integralmente realizado, em dinheiro, e corresponde à soma de duas quotas de 5 000\$00 cada uma, pertencentes uma a cada sócio.

5.º — A cessão de quotas a estranhos depende do consentimento prévio da sociedade obtido por unanimidade de votos, e, quando assim consentida, é ainda atribuído aos sócios o direito de preferência nela.

6.º — Fica dispensada a autorização especial da sociedade para a divisão de quotas por herdeiros de sócios.

7.º — A gerência da sociedade, dispensada de caução e com ou sem remuneração, conforme for deliberado em assembleia geral, fica a cargo de todos os sócios, os quais ficam desde já nomeados gerentes.

8.º — Para a sociedade ficar obrigada são sempre necessárias as assinaturas de dois gerentes.

9.º — Qualquer dos gerentes poderá delegar no outro os poderes de gerência, por procuração.

10.º — As assembleias gerais serão convocadas por meio de cartas registadas enviadas aos sócios com a antecedência mínima de dez dias, salvo os casos em que a lei exija forma especial.

Está conforme.

Cartório Notarial de Espinho, 20 de Janeiro de 1961.

O Ajudante do Cartório,
MANUEL COELHO DE CAMPOS

Um grupo de homens e senhoras devotos de S. Pedro, Padroeiro dos pescadores, está a organizar um programa de festejos em honra do milagroso santo aos quais a comissão promotora quer dar o possível luzimento, mormente na parte religiosa que constará de missa solene, com sermão, procissão com a benção do mar, na esplanada da praia etc.

Estes festejos terão lugar no Domingo dia 2 de Julho, havendo também tríduo preparatório na capelinha de S. Pedro desta Vila, nos dias 29 e 30 de Junho e 1 de Julho.

Oportunamente publicaremos o programa completo dos festejos.

A Comissão, que já está aprovada pelo rev.º Pároco de Espinho, é assim constituída:

Juiz — Alberto Bastos Maia; Juiz — D. Arminda de Oliveira Pinho Maia; Secretário — Luís da Silva; Tesoureiro — Francisco Dias da Fonseca; Mordomos — Fernando Ferreira da Silva, José Ferreira Neto, Manuel Alves Pereira e José Pereira.

SUB COMISSÃO EM MATOSINHOS

Presidente — Domingos de Almeida e Silva; Vogais — Filipe de Oliveira Brandão, Octávio de Pinho Pinhal e Luciano Ferreira Neto.

MORDOMAS DE ESPINHO

D. Rosa de Afonso Arruda, D. Joana Ferreira Neto, D. Albina de Oliveira Pinto, D. Laura do Frade, D. Amélia Alves de Castro e D. Celeste de Oliveira Bastos Maia.

Café Nicola

O mais saboroso e mais apreciado dos cafés, servido nos principais cafés de Espinho.

Em Lisboa — visitem o CAFÉ NICOLA.

VIDA DESPORTIVA FUTEBOL

Campeonato Nacional da III Divisão A 11.ª jornada

Nos jogos referentes a esta jornada os resultados foram os seguintes:

Arrifanense 1 Leça 1; Ovarense 1 Avintes 3; Espinho 1 Varzim 1; Leverense 4 Agueda 4.

Ao fim desta jornada a classificação é a seguinte:

Varzim e Espinho 18 pontos cada; Leverense 13; Avintes 11; Leça e Agueda, 9 cada; Arrifanense 7 e Ovarense, 3.

Espinho 1 Varzim 1

Jogo no Campo da Avenida. Sob a arbitragem de Amadeu Martins de Braga as equipas alinharam:

ESPINHO — Arnaldo; Silva e Alberto; David Resende e Alcoba; Pinhal Albano, Valter Bouçon e Luciano.

VARZIM — Dias; André e Orlando; Geninho Grl e Velasquez; Jorge Carvalho Octávio, Alberto e Vieira.

O Sporting de Espinho devido à lesão do seu defesa titular Padrão teve de alterar ligeiramente a estrutura da sua equipa, pondo Silva que normalmente é avançado a jogar no lugar de defesa e fazendo entrar para extremo direito Pinhal. Talvez que esta alteração afectasse o rendimento da linha avançada do Sp de Espinho pois presenteente Pinhal encontra-se em más condições físicas para poder corresponder ao que era exigido aos extremos neste jogo. Uma vez que a Luciano as coisas também não correram de feição o Espinho viu-se sem extremos capazes de poderem chamar a si a iniciativa de perfurar a forte e dura defesa adversária, e por isso tentou fazê-lo pelo centro do terreno não tendo sido possível conseguir os intentos.

O Sp de Espinho na primeira parte do desafio podia ter marcado mais uma ou duas bolas, em dois pontapés de Valter um dos quais no primeiro minuto encontrou o corpo de Dias na trajetória, indo o outro embater estrondosamente na madeira, o que a acontecer por certo modificaria a feição do encontro. Mas tal não aconteceu e o intervalo chegou com 1-0 favorável aos espinhenses, golo consentido por Dias que se encontrava bastante adiantado sendo por isso desfeiteado pelo pontapé de David.

E' certo que ainda na 1ª parte Arnaldo foi chamado a duas intervenções qualquer uma delas demonstrativas do seu valor.

Na 2ª parte invertem-se os factos e foi o Varzim que se apoderou do comando do jogo tendo estabelecido o empate nos 22 minutos por intermédio de Octávio.

Já antes Arnaldo que foi o melhor homem em campo, tinha impedido por várias vezes o golo do empate.

Ainda houve mais algumas oportunidades de golo do Varzim sendo a mais flagrante um remate ao poste com Arnaldo já batido.

E o resultado de 1-1 com que chegou o final da partida é justo, pois que ambos os grupos dividiram o domínio do jogo entre si: o Espinho na primeira parte e o Varzim na segunda.

Ao Espinho faltou a garra indispensável para poderem enfrentar a atlética equipa poveira que procurou sempre o jog' pelo ar mais de harmonia com a estatura dos seus atletas, tendo o Espinho sido arrasada para a mesma toada de jogo.

Para poder sair vencedor deste encontro teria o Espinho de procurar contrariar o jogo do adversário, insistindo os seus condutores de ataque em colarem a bola junto ao terreno em trocas sucessivas de passes e rápidas desmarcações.

Antes deste jogo o Sp de Esmoriz derrotou as reservas do Sp de Espinho a quem venceu por 3-1.

A próxima jornada

Para a próxima jornada os jogos são os seguintes: Varzim Leverense; Leça-Espinho; Avintes Arrifanense e Agueda Ovarense.

Voleibol TORNEIO INÍCIO I Divisão

Ac. de S. Mamede 0 Espinho 3 (6-15; 7-15 e 14-16)

Conforme os resultados deixam transparecer o Sp de Espinho derrotou facilmente o seu adversário.

O Sp de Espinho apresentou-se com: Patrão Natário, Mário Sá Rolando, Toni, Salvador, Morado Gil e Paula.

O Sporting de Espinho, o Leixões e o Porto, chegaram ao fim do torneio empatados, pelo que terá de se realizar uma finalíssima entre eles para apurar o vencedor deste torneio.

II DIVISÃO

A. de Espinho 0 O. Madalena 3 (12-15; 6-15 e 6-15)

O valoroso grupo do Orfeão da Madalena conseguiu passar facilmente este último obstáculo e vencer sem derrotas o torneio.

Pela Académica alinharam: Beleza, Ca pela Sá, Carlos, Lemos Manuel, Geraldo Florival Luis e Gastão.

Andebol de Sete Taça A. António Lamoso Sp de Espinho 13 Avanca 6

Correspondências

Paços de Brandão

28/3/961

DEFESA DE ESPINHO

No próximo domingo dia 2 festeja-se mais um ano deste semanário. Mais um ano, de trabalho para a vida do jornal, mais um degrau na escada da vida.

Mais um ano já que «DEFESA DE ESPINHO» viu a luz da publicidade nessa ridente Praia de Espinho. Confiamos que continuará pelo tempo fora, independente e livre, na defesa e propagação da sua terra e da Pátria tão querida e amada.

Ao seu Director e proprietário, sr. Benjamim da Costa Dias Administradora sr.ª D. M. Braga Dias, assim como todos os colaboradores e pessoal tipográfico, os nossos votos pelas prosperidades do seu conceituado jornal e uma Páscoa muito feliz.

HONROSA NOMEAÇÃO

Foi nomeado chefe de Contabilidade da Estatística da Junta Central das Casas do Povo, do Ministério das Corporações e Previdência Social, o nosso conterrâneo sr. dr. Durval Ferreira Marques filho do sr. António Marques, desta localidade.

Muitas felicidades no seu desempenho, felicitando-o sinceramente.

GRUPO «COMO ELAS CANTAM E DANÇAM EM PAÇOS DE BRANDÃO»

Este grupo Brandoense acaba de ser convidado para representar o nosso País num festival folclórico mundial em Abril na Alemanha.

Este convite foi feito pelo S. N. I. FÁBRICA DRAGÃO

Com a presença do Director dos Serviços Industriais e do Delegado do I. N. T. P. de Aveiro, foi assinado o novo contrato de trabalho do pessoal da indústria de abrasivos numa cerimónia efectuada na Fábrica Dragão, desta localidade. Aos brindes falaram os srs Carlos Alberto Ribeiro, gerente da mesma fábrica, Dr. Jorge da Fonseca Jorge e o sr. Herr Stadtbauer, representante da associada alemã. A encerrar o sr. Eng.º Ferreira do Amaral disse que se sentia muito honrado com o convite para estar ali à mesa da família Dragão-Dilumit, sobretudo por nesse dia se anunciarem novos salários para os trabalhadores.

NASCIMENTO

Deu há dias à luz uma graciosa criança do sexo masculino a sr.ª D. Maria da Conceição Borges da Silva e Sousa, esposa amantíssima do sr. Anésio Pereira de Sousa, industrial de cortiças desta localidade. Parabens aos pais do recém nascido. C.

O nosso Aniversário

A propósito do aniversário deste jornal, recebemos os seguintes ofícios que muito nos desvanecem e que reconhecidamente agradecemos às entidades que nos os dirigiram.

Secretariado Nacional da Informação
Cultura Popular e Turismo

... Senhor Director do jornal «Defesa de Espinho»
ESPINHO

Em nome do Senhor Secretário Nacional, no meu próprio e dos funcionários desta Direcção, tenho a honra de felicitar e cumprimentar V. Ex a pela passagem, em 27 do corrente, do aniversário do jornal que tão dignamente dirige, fazendo votos pelas suas prosperidades e longa vida ao serviço dos superiores interesses do País.

A BEM DA NAÇÃO
Secretariado Nacional da Informação, 25 de Março de 1961

O Director dos Serviços de Informação,
Ramiro Valadão

Biblioteca Pública Municipal
Pedro Fernandes Tomáz

Figueira da Foz, 27 de Março de 1961.

... Senhor Director do jornal «Defesa de Espinho»
ESPINHO

Festeja o excelente periódico regionalista de sua criteriosa direcção a passagem dum novo aniversário, pelo que muito me apraz vir saudar V. Ex e todos os seus dedicados colaboradores.

Ao mesmo tempo que desejo ao seu jornal largo e próspero futuro, reitero a V. Ex os meus agradecimentos pela oferta de «DEFESA DE ESPINHO», que

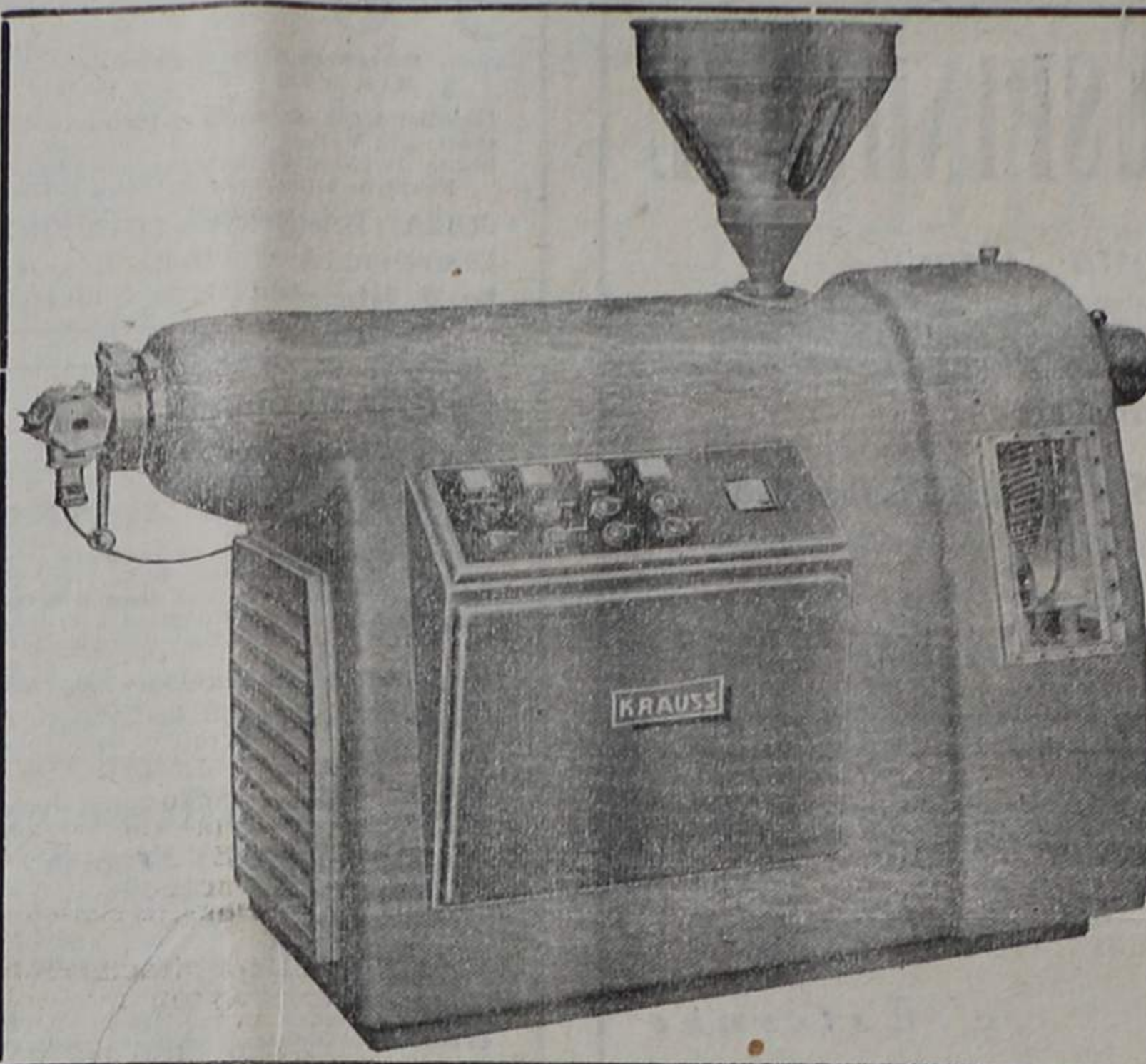

Fernando Carneiro

MÁQUINAS E MOLDES PARA A INDÚSTRIA DE PLÁSTICOS

Agente geral para Portugal e Ultramar das máquinas de injeção e extrusão para plásticos de fabrico alemão KRAUSS

Deseja aos seus Clientes e Amigos uma Páscoa Feliz

Rua 16 ESPINHO Tel. 920299

Do Nosso Miradouro...

Por Patacas Calado

A PAZ SEJA CONVOSCO... clama em saudação JESUS ao apresentar-se aos seus discípulos que, julgando-O morto e bem guardado no sepulcro, se surpreendem cantando a glória de Cristo ressuscitado.

Na verdade, da tristeza das trevas em que os deixara a Paixão do Senhor, à passagem da Sua Morte sob a crucificação do Seu Corpo, mal esperavam que de tudo e do total sofrimento surgisse em ressurreição o mesmo JESUS a provar a glória do Reino Celeste e a confirmar os prodígios dessa Paz e dessa Alegria prometidas, embora mesmo que tivesse de desfazer dúvidas a Tomé... ou a quem precise de maior realidade para acreditar nas coisas divinas.

JESUS ressuscitou e logo teve que provar que o sacrossanto mistério não admitia incredulos, esclarecendo aquele seu discípulo na afirmação de que são «felizes os que acreditarem sem terem visto».

Então como agora a eterna verdade constituiu júbilo, logo concedendo alegria e muita felicidade entre os crentes que, efectivamente, puderam testemunhar a presença do Senhor e louvar a DEUS.

Aleluia, pois. DEUS e o PAI na inspiração da misericórdia tende de nós compaixão. Aleluia, pois, pela justiça no admirável combate entre a vida e a morte, esperança e glória na realidade Pascal que, agora e sempre, torna em luz a doutrina que nos ensina a bondade de perdoar ao próprio inimigo.

Não faças ameaças nem empregues a malícia a atemorizar outros... que é e será sempre, igualmente, o teu semelhante. Repara na vida terrena, veloz e efémera, e levanta teu coração em preces, como ofertório nesta Páscoa de 1961. Lembra-te que somos irmãos e que, feitos de barro, em pó nos tornaremos.

Aleluia! Aleluia! JESUS ressuscitou! Tudo se levanta em graças a DEUS, visto que a VERDADE impera, mesmo sob a pedra do sepulcro.

Louvai em cânticos o Senhor que, sofrendo e morrendo, se tornou maior a nossos olhos e mais grato a nossos corações.

Aos Noivos
Vendem-se 2 mobílias de quarto, de fino gosto, rigorosamente novas e de excelente qualidade

Informa Rua 20 n.º 1511 — ESPINHO

Muito valoriza as colecções desta Biblioteca, e com os protestos da mais elevada consideração, firmo-me,

De V. Ex a
O Director da Biblioteca,
António Vitor Guerra

Luso-Celuloide

HENRIQUES & IRMÃO, LDA.

Apart. 22-Espinho - Telef. 920070
Teleg: CELULOIDE

Fábrica de artigos plásticos

Injecção-Compressão-Extrusão Metalização

Vacuo e Soldagem por Alta frequência

Deseja aos seus estimados Clientes e Amigos Páscoa Feliz.

Uma «Páscoa» muito feliz, são os votos muito sinceros do proprietário das CASA DAS MEIAS e CASA DAS LÃS, a todos os seus estimados Clientes e Amigos.

RUA 19 - TELEF. 920142
ESPINHO

TERRENO

Vende-se em talhões, próprios para construção na Estrada do Golf-Silvalde.

Informa: Telefone 920021

Vendem-se

2 fogões a lenha, bom estado e com caldeira

Ver Rua 16 n.º 177 — ESPINHO

Vende-se Casa

VILA CARDOSO

Rua 21 N.º 840 e c/ jardim quintal. Falar: Café Gil-Espinho.

A Vossa Filha Crescerá Em Beleza Se...

A graça alada, a leveza do andar, a segurança do gesto, a nobreza da colocação da cabeça, todo este conjunto equilibrado que constitui a beleza de uma menina ou de uma mulher, é desde a infância que convém procurá-la e adquiri-la e nada melhor do que a dança clássica para o conseguir, a dança que impõe às crianças uma compreensão inteligente da estrutura corporal, e uma ginástica apropriada.

CURSOS DE «BALLET»

de Dália Serval

Telet. 920187

Nossa Senhora d'Ajuda

OURIVESARIA — JOALHARIA — RELOJOARIA

Joaquim Correia d'Oliveira — CARVALHO, OURIVES

Agradece a preferência que todos os seus Ex.mos Amigos e Clientes lhe tem dispensado, e continua à sua disposição na sua Casa - escritório na Rua 18 N.º 505-Telefone 920613-desejando-lhes uma Páscoa muito feliz.



Paulo Amorim

Armazém de Fazendas

MODAS E LANIFÍCIOS

SECÇÃO DE CAMISARIA, MALHAS E MUDEZAS

Deseja aos seus Clientes e Amigos uma Páscoa Feliz

Rua 16 N.ºs 515 e 517 — ESPINHO

Telefone 920129
Telegramas Paulo Amorim
Código Ribello

Agente das Companhias:

Atlas - Metrópole
Eagle Star - Mutual do Norte

Vasco Henriques

Deseja aos seus Amigos e Segurados Feliz Páscoa

Adega Paraíso

ALMOÇOS - JANTARES
VINHOS E PETISCOS
DORMIDAS

Rua 23-720 - Telefone 920674
em frente ao Mercado Semanal
Aberto até às 2 horas da madrugada

VENDE-SE

Automóvel Opel-Olimpia de 1951 impecável.

Grande Garagem de Espinho.
Clemente Silvestre R. Sabença
Rua 62 - Telef. 920552 Espinho.

Salvé dia 2 de Abril

Festejando hoje o seu Aniversário Natalício, o sr. Leandro Alves Pinto, sua Mãe deseja que esta data se repita por longos e felizes anos, na companhia de de sua Esposa, Filhos e Avó.

Maria Alves da Rocha (Seabra)

LEDE, PROPAGAI E ASSINAI O NOSSO JORNAL

TIPOGRAFIA ESPINHOENSE
Benjamim da Costa Dias
 Trabalhos tipográficos em todos os géneros nos mais modernos e variados tipos
JORNAIS CARTAZES RECLAMOS
 Ruas 14 e 33 Espinho Telefone 920187

JULIA
 CONFEITARIA, MERCEARIA FINA E FRUTAS
 Especialidades diversas e Regionais—Depósito dos Vinhos da Real Companhia Vinícola do Norte de Portugal, dos Biscoitos Paupérto e da Agua da Terra Nova
JULIA BARBOSA LOURENÇO
 Gerência de João Lourenço
 Rua 19, 264 Telef. 920204 ESPINHO

Colégio de S. LUIS
 PRAIA DE ESPINHO Telefone 920060
 Internato e Externato para Rapazes
 Externato - 3.º ciclo - para Meninas
Ensino Liceal: 1.º e 2.º ciclos - para Rapazes. 3.º ciclo, 6.º e 7.º de Letras e Ciências - para Meninas e Rapazes (Curso Misto).
Ensino Técnico: Ciclo Preparatório (Industrial e Comercial), Curso Geral do Comércio.
Instrução Primária e Admissão aos Liceus e Escolas Comerciais

Padaria Mecânica Pérola de Espinho
 de **FARIA e IRMÃO**
 Especialidade em pão sem fermento artificial, pão francês de luxo, bijou, etc. Fabrico esmerado e higiénico pelos mais modernos maquinismos. A higiénia é a divisa da Padaria «PEROLA»—Entrada Livre
 Rua 16-231 Tel. 920084 - Espinho

COLÉGIO DE N.ª S.ª da Conceição PARA MENINAS
 Internas, Semi-internas, e Externas
 Avenida 24-ESPINHO-Telefone 920303

M. P. Moreira
 Telefone 920031 - Espinho
Fábrica de Guarda-sois
 Gabardines e Sobretudos Camufly **GRANDE MARCA**
 Calçado de todas as qualidades, Chapéus de homem, Malinhas de Senhora, Luvas, etc.
 Grande sortido

CASA ROLA Armazém de Malhas e Miudezas
 Largo da Graciosa, 37 - Telef. 920616
ESPINHO Junto e Retalho

Cervejaria e Restaurante Aquário
 Manuel Rodrigues Mourinho
 Rua 19 n.º 28 - Telefone 920377
 Almoços e Jantares - mariscos conservas e cervejas no copo

Ao «Ponto Chic»
 ANGULO DAS RUAS 8 E 19
Elias Pereira Tavares & C.ª, L.ª
 Pastelaria e Merceria fina, presunto, fiambre, paio e queijo das melhores procedências - Bebidas finas e diversas especialidades

Casa Padrão
 DE **Francisco Fernandes Padrão**
 Rua 16-681 - Telefone 920168
 Artigos de picheleiro, bombas, torneiras louças sanitárias, montagens de quartos de banho, etc.

Retiro MINA
 Rua 62 N.º 40 - ESPINHO
 Puros Vinhos da Região de PINHEL
PETISCOS

CONFEITARIA SAMEIRINHO
 Especialidade em Bolos, Doces regionais fabricados na mesma confeitaria
 Sala de Chá
 Serviço de Café, Chocolate e Cacau
Manuel Augusto de Castro
 Rua 19 n.º 196-Telefone 920485
ESPINHO

PADARIA CENTRAL
 Sociedade Industrial de Padarias de Espinho, L.ª
 Especialidade em pão sem fermento artificial—pão sistema espanhol tosta azeda e biscoito tipo «Valongo». Fabrico esmerado pelos mais modernos e higiénicos processos. A padaria mais higiénica de Espinho. As melhores instalações no género no norte do País
 Angulo das Ruas 14 e 23 - Tel. 920135

Padaria Ferreira M. Nunes da Silva & C.ª
 Pão de todas as qualidades fabricado pelos processos técnicos e higiénicos mais modernos
 Especialidade em pão com fermento natural Todos os dias as deliciosas «Vistas d'Austria»
 Sede: Rua 19-245 - Filial: Rua 62-691
ESPINHO

Estima, Valente & C.ª, L.ª
FABRICA A VAPOR DE SERRAÇÃO E CAIXOTARIA
 Especialidade em caixas APLAINADAS e MARCADAS para embalagem de figo
 Tel. 920028 - Teleg. ESTIVALENTE - ESPINHO -

Grande Garagem de Espinho
Clemente Silvestre Rodrigues Sabença
 Estação de Serviço SHELL—Pronto Socorro Permanente—Secções de Mecânica, Chapeiro e Pintura—SHELL BUTAGAZ, fogões, fogareiros, etc.
 Venda de carros usados
 Rua 62 n.º 384 Tel. 920562 ESPINHO

Quintas, Faria & Bernardes, L.ª
 ARMAZENISTAS DE MERCEARIA: CEREAIS e GORDURAS
 Agente em Espinho da Companhia Produtora de Leite e Cerveja Portuguesa **CERVEJA PRETA MUNICK** e Refrigerantes **SCHWEPPE**
 Ruas 16 e 25 - Tel. 920190 - Espinho

Cadinha & Couto
 Merceria, Cereais, Azeites
ARMAZENISTAS
 Armazens e escritório:
 ANGULO DAS RUAS 18 e 25
 Tel. 920052 - ESPINHO

Armazém de Merceria, azeites, farinhas e cereais
MÁRIO FORTUNA COUÇO
 Depósito de Açúcar, Toucinho e Gordura
 Telefone 920505
 Rua 9-435 a 447 - ESPINHO

Jornais velhos, formato grande
Vendem-se
 Informa-se na Tipografia Espinhense Rua 14-1070

Padaria e Confeitaria «Modelar»
 A Casa mais elegante de Espinho neste género
MATOS e IRMÃO
 Rua 18, 953-957 - Tel. 920127 - Espinho
 Esmerada fabricação de pão de todas as qualidades, Vianinhas d'Austria e as afaymadas «Mariasinhas». Secção de pastelaria: o melhor e mais variado fabrico de pastéis. Completo sortido de doces finos e biscoitos para chá, Pão de 16, Fogozas e Caladinhos Assado e Higiénico é a divisa desta Casa.
 Distribuição ao domicílio
 Filiais em Estarreja e Paços de Brandão

Padaria Afonso
 DE **V.ª de Afonso Ferreira Gaio**
PÃO DE TRIGO E DE MILHO
 Especialidade em fabrico de Pão Integral
 Rua 14-863 ESPINHO Tel. 920691

HORVA FABRICA DE MOBILIAS e OBJECTOS UTILITÁRIOS
 Vimes, juncos, mistos e palmito
 Rua 14 N.º 1244-1252 - Tel 920291
ESPINHO

HÉRCULES
 Fábrica de artigos de **Celuloide e Plásticos**
AFONSO HENRIQUES
 Apartado 40 - End. Teleg. HÉRCULES
 Telefone, 920144 - ESPINHO

Casa dos Vidros
 de **Vidraría Ferreira Agostinho de Sousa Ferreira**
 ex-empregado da Casa Grijó, com o novo estabelecimento de Vidraría, roga a todos os seus amigos e clientes a preferência, pela sua casa, donde encontrarão os melhores preços.
 Rua 30-653 - Telef 920759
 (Próximo à Central Eléctrica)

PENSÃO DO PORTO
 Junto ao Teatro S. Pedro
 Telefone 920391—ESPINHO
PENSÃO RESTAURANTE LUSO-IMPÉRIO
 Junto ao Casino
 Telefone 920294—ESPINHO
 Proprietário: MANUEL VENTURA

Serração a vapor DA PONTE DE ANTA
Francisco B. de Castro & Filhos, L.ª
 Soalhos, forros aparelhados, madeiras para a construção civil e calçotaria
 Telefone, 920067 - ESPINHO

LUSO-CELULOIDE
 de **HENRIQUES & IRMÃO, L.ª**
Fábrica de Artigos de Celuloide e Plásticos
 Telefone, 920070 • ESPINHO • Apartado, 22
 Bijuterias, Travessas, Travessões, Ganchos, Pentos, Óculos, Espelhos, Calçadellas, Cartelas para passos, Bolas, Rocas, Bonecos, Máquinas para barbear, etc., etc.

«Defesa de Espinho»
 Preços das assinaturas, por ano:
 Portugal Continental 55\$00
 Provincias Ultramarinas e Brasil — remessa semanal — via marítima 50\$00
 Idem — remessa quinzenal 70\$00
 Venezuela — remessa semanal — via marítima 100\$00
 Idem — via aérea 270\$00
 Idem — via aérea — Semestre 140\$00
 NÚMERO AVULSO 152c

MOPE, L.ª (Agência Informadora Comercial)
Proprietária do Boletim «Guia do Crédito»
 A maior Organização estabelecida no País
PORTO: Rua de Sá da Bandeira, 235/1º
 Telef. 24655 e 28468
 End. Tel. MOPE
LISBOA: Av. da Liberdade, 105
 Telef. 35419 e 367583
 End. Tel. GUIATO

UVA
 Porto — Gaia — Espinho
 Vinhos de Pasto, verdes e maduro
 Para as Ex.ªs Donas de casa uma garantia de qualidade em garrações de 5 litros
 A' venda nos bons estabelecimentos
Vinho Puro... Alimento Puro...
 Régua — Torres Vedras
 Aquisição directa na origem.
 Qualidades esmeradas
 Recomendamos também o nosso Vinagre feito de vinhos puros e em garrafas com rolha especial recuperável

Fogões a Gazcidla marca Victória
 fabrico com garantia e assistência técnica, da
Fábrica Progresso
 (Manuel Francisco da Silva & C.ª L.ª)
ESPINHO
 A' venda nos estabelecimentos locais:
 Louçaria Guerreiro - Rua 16 n.º 485
 Teimimo - Rua 25 n.º 252
 Eléctrica de Espinho, L.ª - Rua 16 n.º 685

P R E F I R A M O S F O S F O R O S D A
 F O S F O R R I R A P O R T U G U E S A