

## DESPORTO - VOLEIBOL

**Sporting de Espinho vence Fonte Bastardo e está a um passo da final do campeonato**

## DESPORTO - FUTEBOL

**"Tigres" empatam em casa com o Caniçal e deixam, ainda mais, fugir a Oliveirense**

## JOSÉ MOTA VISITA HOSPITAL E GARANTE:



## CULTURA

**Sérgio Godinho canta e encanta no repleto Auditório da Academia**

**Tucátulá volta a subir ao palco para fazer história**



## SOCIEDADE

**Agenda21 em Paramos e Espinho recolhe sugestões ambientais e sociais**



Traçamos futuros...



## DIVERSOS

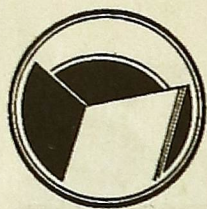

## NASCENTE COOP. DE ACÇÃO CULTURAL C.R.L.

**CORPOS GERENTES PARA 2008/2009**

### ASSEMBLEIA-GERAL

**Presidente:** *Albertino Oliveira Pinheiro*  
**Vice-Presidente:** *António Pinto Moreira da Costa*  
**1.º Secretário:** *Fernando Monteiro Meneses*  
**2.º Secretário:** *Augusto Marinho da Mota*

### CONSELHO FISCAL

**Presidente:** *Rufino Jorge Rodrigues Cunha*  
**Secretário:** *João Henriques Jorge Silva*  
**Relator:** *Daniel Ferreira Dias*  
**Suplente:** *Vitor Manuel de Sousa*  
**Suplente:** *José Alberto Araújo Catarino*

### DIRECÇÃO

**Presidente:** *António Augusto Fonseca Cavacas*  
**Vice-Presidente:** *Pedro Miguel Oliveira Perez*  
**Secretário:** *Hernâni Fonseca da Cruz Barrosa*  
**Suplente:** *Tiago Filipe Guimarães Gomes*  
**Tesoureiro:** *António Ferreira Gaio*  
**Vogal:** *Maria dos Prazeres Lopes Marques Rovisco*  
**Vogal:** *Sara Marina Paiva Pinto de Sousa*  
**Vogal:** *Cláudia Raquel Silva*  
**Vogal:** *Ricardo Jorge de Almeida Costa Freitas*  
**Vogal:** *José Joaquim Rodrigues Ferreira*  
**Vogal representante do Jornal "Maré Viva":** *Carlos Humberto da Silva Cruz*

## NO LARGO DA IGREJA

## BVE comemoram o Dia Internacional da Protecção Civil

Os Bombeiros Voluntários de Espinho assinalaram no passado sábado de tarde, o Dia Internacional da Protecção Civil. No largo da Igreja Matriz de Espinho, foi montada uma tenda que foi gentilmente cedida pelo Regimento de Engenharia Nº 3 de Paramos - Espinho e nela foram realizadas várias actividades como foi o caso da medição da pressão arterial ou do controle da glicemia. No total, passaram aproximadamente pela tenda cerca de 80 pessoas, que não quiseram deixar passar em claro, esta oportunidade de verem como estava a sua saúde. Esta foi mais uma importante iniciativa e que



mostra bem que os Bombeiros Voluntários de Espinho não estão parados. Para além disto, alguns bombeiros desta corporação, tiveram ainda durante a tarde de sábado, uma formação, nomeadamente os bombeiros cadetes e os bombeiros principiantes. **E.S.**

VOLEIBOL

FINAL DA TAÇA DE PORTUGAL

PAVILHÃO MUNICIPAL DA RÉGUA

SPORTING DE ESPINHO x Guimarães

Domingo (16 de Março) – 16 horas

Viagem + Bilhete de Jogo = 5€

Saída dos autocarros: Largo do Vouga às 13h00

Inscrições no Pavilhão do Sporting de Espinho

### RESTAURANTE MARRETA

de Pedro Silva Lopes

Caldeirada e Cataplanas de Peixe  
 Cataplanas de Tamboril  
 Açorda e Arroz de Marisco

ACEITAM-SE ENCOMENDAS PARA FORA

Rua 2 N.º 1355/1361 • Tel. 227340091  
 4500 ESPINHO • PORTUGAL

### Loja das Miudezas

José Manuel Queirós

Retrosaria - Botões - Lingerie  
 Interiores Homem - Collants

RUA 23 N.º 447 - 4500 ESPINHO - TELEF. 227314174

ARTE DECORATIVA, PINTURA  
E ARTESANATO *sem fins lucrativos*

PARA REVERTER A FAVOR DA ASSOC.  
**Bobby & Companhia**

POR CELESTARTE

ENTRADA GRATUITA  
 DE 23/02 a 02/03 das 9.30 as 22.30  
 PREÇOS SIMBOLICOS

AJUDE OS ANIMAIS POR ELIS SÃO ALEXANDRE NOSSOS AMIGOS.

MINI-PÓLO AQUÁTICO  
CAPTAÇÕES

Captações para crianças que desejam experimentar a modalidade Pólo Aquático. Querem praticar uma modalidade saudável e divertida como qualquer desporto colectivo? Vem experimentar o Pólo Aquático!

INSCRIÇÕES ABERTAS

10, 11 e 14 de Março às 20h30  
 PISCINA MUNICIPAL DE ESPINHO

### MaréViva

DIRECTOR | JOÃO LIMAS

REDACÇÃO | Cláudia Brandão, Elisa Silva e Filipa C. Reis.

COLABORADORES | Adérito Santos, Armando Bouçon, Carlos Luís Gaio e Nuno Esteves.

PUBLICIDADE | Eduardo Dias

REDACÇÃO E COMPOSIÇÃO

Rua 62 n.º 251 - 4500-366 Espinho - Telef.: 227331355 - Fax: 227331356

E-mail: mare.viva@iol.pt | agenda.mareviva@gmail.com

SECRETARIA E ADMINISTRAÇÃO:

Rua 62 n.º 251 - 4500-366 Espinho - Telef.: 227331357 - Fax: 227331358

PROPRIEDADE E EXECUÇÃO GRÁFICA

Nascente - Cooperativa de Acção Cultural, CRL

Rua 62 n.º 251 - 4500-366 Espinho - Telef.: 227331355 - Fax: 227331356

N.º de registo de Pessoa Colectiva 500615268

TIRAGEM DESTA NÚMERO | 1500 exemplares

NÚMERO DE REGISTO DO TÍTULO | 104499, de 28/06/76

DEPÓSITO LEGAL 2048/83

Os artigos assinados são da responsabilidade dos seus autores, podendo não reflectir, necessariamente, a opinião do jornal

### Informações úteis

#### Telefones

Biblioteca Municipal - 22 733 58 69  
 Bombeiros Voluntários de Espinho - 22 734 00 05  
 Bombeiros Voluntários Espinhenses - 22 734 00 42  
 Polícia Segurança Pública - 22 734 00 38  
 Centro de Saúde - 22 733 40 20  
 Hospital de Espinho - 22 733 11 30  
 Piscinas Municipais - 22 733 58 68  
 Piscina Solário Atlântico - Talassoterapia - 22 734 41 79  
 Repartição de Finanças - 22 734 07 50  
 EDP (avarias) - 800 506 506  
 Câmara Municipal de Espinho - 22 733 58 00

#### Endereços na Internet

Académica de Espinho - ac.espinho.pt.vu  
 Sporting de Espinho - www.scespinho.pt

#### Farmácias de serviço

5ª feira, 6 - Higiene; 6ª feira, 7 - Conceição;  
 Sábado 8 - Guedes de Almeida; Domingo, 9 - Teixeira;  
 2ª feira, 10 - Santos; 3ª feira, 11 - Paiva;  
 4ª feira, 12 - Higiene.

CAFÉ • SNACK-BAR

## COSTA VERDE

*Manuel Joaquim Gomes Bastos*

Tomar um bom café e petiscar na  
 Av.º 8 n.º 1428 • 4500-207 ESPINHO • Tel. 227 345 038

### Fonseca

TECIDOS  
MODAS

RUA 19 N.º 275  
 TEL. 227340413  
 ESPINHO

### RUI ABRANTES

ADVOGADO

Rua 18 N.º 582 - 1.º Esq.º  
 Sala 3 - Telef. 227343811  
 ESPINHO



NA ASSEMBLEIA DA REPÚBLICA

# Estatuto do Bombeiro pode ser alterado

João Limas

O Estatuto Social do Bombeiro poderá sofrer alterações brevemente. A Associação Portuguesa dos Bombeiros Voluntários (APBV) entregou uma petição ao Presidente da Assembleia da República que vai hoje ser discutida no parlamento. No documento denominado "Alteração Urgente do Estatuto Social do Bombeiro", a APBV solicita "um regime fiscal específico; a revisão das contribuições para a Segurança Social; a isenção do pagamento de determinadas taxas municipais; a revisão das bonificações para a reforma; a prioridade de acesso a lares de terceira idade e centros de dia; a concessão de um regime de transporte público específico, à semelhança do que

já acontece com os bombeiros sapadores, os militares e os agentes de autoridade; e a criação do Cartão Social do Bombeiro, de âmbito nacional, entre outras".

Para o presidente da associação, o espinhense Paulo Jesus, "o próximo dia 6 de Março será importante para todos nós. Além de ser um dever moral apoiar estes milhares de Mulheres e Homens, mais importante é o facto de os Bombeiros Voluntários de Portugal merecerem um Estatuto Social de Bombeiro que seja justo e digno".

No entanto, afirma ainda Paulo Jesus, que a associação tem "consciência de que algumas das propostas que constam na nossa petição estão fora do âmbito de competências da Assembleia da República". No en-



Paulo Jesus espera que o Estatuto Social do Bombeiro possa sofrer alterações

**8. MARÇO. 2008**  
**DOLCHE BAR / praia de espinho**  
**00 horas**  
entrada / 3 congas

**CUMBANCHEROS**  
Intrín jazz

**SATTAMAN + ROMANO**  
través reggae and world music

Uma explosão de cor, ritmo e alegria...

tanto, acrescenta, "uma vez que a Associação Nacional dos Municípios Portugueses (ANMP) é ouvida pelo Governo em determinadas matérias, se houver vontade política essas mesas propostas poderão ser negociadas com a ANMP.

Paulo Jesus desabafa ainda que, "todos os anos, os nossos governantes enaltecem a importância dos

bombeiros voluntários no combate aos incêndios flo-

restais. Todavia, quando os bombeiros reclamam alguns

direitos esses mesmos governantes ignoram-nos".

## ELEIÇÕES NA JSD

### Filipe Barbot eleito

Após a demissão da Comissão Política, a JSD de Espinho foi a votos na passada sexta-feira para encontrar o sucessor de Ricardo Sousa. Depois de muitos contactos efectuados, Filipe Barbot decidiu avançar para uma candidatura concorrente à liderança da JSD de Espinho. Com o apoio do presidente da Comissão Política de Espinho do PSD, Vicente Pinto, e com o apoio dos últimos quatro presidentes da JSD de Espinho (Vitor Sousa, Luís Montenegro, João Torres Soares e Ricardo Sousa), Filipe Barbot viu em redor da sua candidatura unanimidade e por isso nenhum outro militante da Juventude Social Democrata de Espinho apresentou candidatura.

No acto eleitoral que decorreu na passada sexta-feira (dentro da normalidade) cerca de 40% dos militantes da JSD de Espinho foram votar.

A pouco mais de um ano de um novo ciclo eleitoral o agora presidente da JSD de Espinho traçou como objectivo prioritário para a JSD de Espinho a implementação de uma política conjunta com o partido no sentido de proporcionar ao PSD uma vitória nas eleições autárquicas de 2009. **J.L.**

**Milton Pinho**  
**Glória Rodrigues**  
**- SOLICITADORES -**

**Gabinete de Contabilidade**

Rua 28 n.º 583 - R/C  
Telef. 227340584 - ESPINHO

**Quer**  
VENDER, COMPRAR, ALUGAR  
PROCURA/OFERECE EMPREGO?  
**Anúncie já no MV**

**Ribe Cape**  
Abertos aos sábados de manhã

**MONTAGENS E REPARAÇÕES ESCAPES - ESCAPES RENDIMENTO**  
**CATALIZADORES - MECÂNICA**

Lugar de Miros - Zona Industrial - Silvalde - 4500 Espinho  
Telefone 227310312 • Fax 227318607 • Tlm. 966272571

**O ESTADO DO CONCELHO**

**PAINEL RESIDENTE:**  
JORGE ALVES  
JOSÉ LUIS PERALTA  
JOSÉ MANUEL PINTO DA COSTA  
PINTO MOREIRA  
MODERAÇÃO: JOÃO LIMAS

6.ª FEIRAS, 23h  
88.4 XL

**RESTAURANTE SNACK-BAR**  
**concha do mar**  
**MARISQUEIRA CAFÉ**  
Gerido por Augusto Neves

MARISCO VIVO EM AQUÁRIO PRÓPRIO  
BIFE NA PEDRA - Uma delícia a não perder!

AV 24 N.º 827 - 4500-201 ESPINHO - TEL. 227341630 - FAX 227320766

**GABIJÓIAS**

**OURIVESARIA \* JOALHARIA \* RELOJOARIA**  
**REPRESENTANTE DAS MELHORES MARCAS**  
**DE PRATAS ITALIANAS**

RUA 62 N.º 52 - 4500-363 ESPINHO - TELEF. 22 732 8101



NO PASSADO SÁBADO NO CENTRO MULTIMEIOS DE ESPINHO

# Apresentação do

O Centro Multimeios de Espinho foi o palco do concerto de abertura do Tucátulá, que foi uma espécie de piano bar, que é portadora de uma voz fantástica e que acompanhou o duo, abrindo desta forma oficialmente o Festival Tucátulá. nova imagem do festival. Durante o evento, foi apre

Elisa Silva

O Festival Tucátulá, que é organizado pela Câmara Municipal de Espinho – Departamento de Acção Cultural, em parceria com os agentes locais, está de regresso e visa dar a conhecer o trabalho realizado por estes agentes, individuais ou colectivos do concelho. Assim, deste trabalho de parceria têm-se como resultado um festival eclético, que reúne espectáculos das áreas da dança, poesia, teatro, música e artes visuais. No passado sábado, de noite, o Centro Multimeios de Espinho foi o palco do concerto de abertura deste evento, uma espécie de piano-bar, em que se deu a conhecer a imagem gráfica do Tucátulá e em que foi aproveitado para que as pessoas levassem para casa os flyers do tucátulá, dando às pessoas a possibilidade de estarem a conviver e a conhecerem-se umas às outras, sem pensar em trabalho sério mas simultaneamente as pessoas perceberem como é importante a participação delas no Tucátulá, porque sem elas o Tucátulá não existiria. Este concerto de abertura não foi um concerto formal e houve alturas em que se esteve a ouvir música e outras alturas em que as pessoas estiveram a conversar. Francisco Seabra (Piano) e José Francisco (saxofone e clarinete), que têm um repertório que abrange várias épocas e compositores com uma especial incidência no Jazz, no Pop e na Música Popular Brasileira e Sara Cruz, que é portadora de uma voz com um timbre cristalino e que acompanhou este duo, tiveram a honra de abrir oficialmente o festival "Tucátulá". Foi um serão diferente e inesquecível, no qual a oportunidade foi a de aproveitar para reunir todos aqueles que fazem do Tucátulá, naquela que já é uma festa da cultura tradicional do nosso concelho, tornando ao mesmo tempo públicas toda a programação bem como a nova imagem deste conceituado festival espinhense. "Nós e o festival somos mesmo Tucátulá", é este o lema deste ano do festival.

No domingo de tarde, foi a vez de se ter realizado na Sala Polivalente do Centro Multimeios de Espinho, o workshop "As Aventuras da Joana contra o Medo". Este workshop que foi orientado por Carolina Freire e Raul Carvalho, foi dirigido a crianças dos 4 aos 7 anos, ainda que acompanhados por adultos e teve a duração de 90 minutos. Este evento teve como base o livro "As Aventuras da Joana contra o Medo" e as crianças tiveram assim a oportunidade de conhecer uma história ilustrada por movimento e projecções multimédia, bem como experimentar interacções e bidimensões entre corpo/imagem e real/imaginário. Esta foi assim mais uma iniciativa muito interessante, mais uma vez dirigida a uma faixa etária mais jovem, como são o caso das crianças.



O Centro Multimeios de Espinho foi o palco para a abertura do Festival Tucátulá

No que diz respeito à edição deste ano do Festival Tucátulá, o programa de eventos é muito rico e variado. Para este ano, temos então um total de 22 espectáculos que vão desde a área da dança, ao teatro, cinema de animação e música, entre outros. Os espectáculos vão funcionar em diversos locais da cidade e a horas diferentes. Este ano, existe também uma novidade que é o facto do festival poder ser consultado na Internet, através da página do site da Câmara Municipal de Espinho

(www.cm-espinho.pt), e depois é só clicar em Tucátulá, sendo que este site do festival é um site muito bem elaborado, com muita informação sobre o mesmo e muito colorido. Para além disso, foi também feita uma acção de marketing que vai durar enquanto o festival vai decorrer, em que estão há venda nos locais onde vão decorrer os espectáculos, camisolas (custam cinco euros) e pins grandes e pequenos (custam um euro) alusivos ao Festival Tucátulá. De referir que as camisolas bem como os pins

existem nas cores azul, amarelo e cor-de-rosa.

No que diz respeito aos espectáculos em si do Tucátulá, estes vão ser os seguintes e vão ter os seguintes horários e vão-se realizar nos seguintes locais: Abertura Tucátulá (dia 1 de Março, 22h, Centro Multimeios), O Medo (dia 2 de Março, 17h30, Centro Multimeios), IV (7 de Março, 22h30, Junta de Freguesia de Espinho), Médico à Força (8 de Março, 21h30, Junta de Freguesia de Espinho), Fanfarre Orquestra (9 de

Março, 16h, Junta de Freguesia de Espinho), Classes de Conjunto (16 de Março, 16h, Junta de Freguesia de Espinho), Desenhos de Jerónimo (28 de Março a 26 de Abril, Academia de Música de Espinho), EP ao Vivo (29 de Março, 22h, Junta de Freguesia de Espinho), Ponha Aqui o Seu Pezinho (30 de Março, 17h, Junta de Freguesia de Espinho), Jogos Coreográficos (4 de Abril, 21h30, Junta de Freguesia de Espinho), EP ao Vivo (5 de Abril, 22h, Junta de Freguesia de Espinho), Cinema de Animação (6 de Abril, 16h, Centro Multimeios), Samuraix (11 de Abril, 22h, Junta de Freguesia de Espinho), Nannok (12 de Abril, 22h, Junta de Freguesia de Espinho), Arte por M (15 a 19 de Abril, Centro Multimeios), Tuna Musical de Anta (18 de Abril, 21h30, Junta de Freguesia de Espinho), Concerto em Sintonia Maior (19 de Abril, 21h30, Academia de Música de Espinho), Caminho para a Dança (20 de Abril, 18h, Junta de Freguesia de Espinho), Giselle de Pés Descalços (24 de Abril, 21h30, Junta de Freguesia de Espinho), Na Onda do Blues (26 de Abril, 21h30, Academia de Música), Um Segredo (27 de Abril, 21h30, Junta de Freguesia de Espinho), Já Ninguém se entende lá em casa (30 de Abril, 21h30, Junta de Freguesia de Espinho). Os bilhetes para os espectáculos são gratuitos e

## OFICINA DE TEATRO DE ESPINHO

### Próximos espectáculos em cena

Na sexta-feira, pelas 22h, na Junta de Freguesia de Espinho, realiza-se o espectáculo "IV", cujo autor são os Tetanus. Este é um espectáculo de música cuja sinopse é "O mais espantoso em relação ao futuro é a ideia de que um dia chamaremos a esta época de bons velhos tempos" (John Steinbeck).

Já no sábado, às 21h30, tem lugar também na Junta de Freguesia de Espinho, a peça de teatro "Médico à força", da autoria da Oficina de Teatro de Espinho e cuja sinopse é "De Molière, escolhamos a comédia Médico à Força, uma sátira aos charlatães de comprida capa de médico. Ridiculariza o uso de termos latinos incompreensíveis e o uso de sangria e do clister, como os grandes remédios da época. Goza com a ignorância das pessoas importantes e assinala costumes do homem comum, reflectindo sobre grandes paixões da humanidade como a vingança, o amor, lealdade e dinheiro."

No domingo, pelas 16h, na Junta de Freguesia de Espinho, vai actuar a Escola Profissional de Música de Espinho, que assim vai dar a conhecer ao público, o trabalho de um novo agrupamento que é constituído por instrumentos de sopro e de percussão. A Fanfarre Orquestra como é denominada é um tipo de formação muito característica do centro da Europa que costuma apresentar um repertório festivo e popular. **E.S.**



# Apresentação do Festival Tucátulá

O Centro Multimeios de Espinho foi o palco do concerto de abertura do Tucátulá, que foi uma espécie de piano bar, que contou com a presença de Francisco Seabra (piano) e José Francisco (Saxofone e Clarinete), bem como Sara Cruz, que é portadora de uma voz fantástica e que acompanhou o duo, abrindo desta forma oficialmente o Festival Tucátulá. Esta foi uma forma de reunir todos aqueles que fazem do Tucátulá uma festa da cultura do nosso concelho e ainda uma nova imagem do festival. Durante o evento, foi apresentado o programa do festival da edição deste ano.

Elisa Silva

O Festival Tucátulá, que é organizado pela Câmara Municipal de Espinho – Departamento de Acção Cultural, em parceria com os agentes locais, está de regresso e visa dar a conhecer o trabalho realizado por estes agentes, individuais ou colectivos do concelho. Assim, deste trabalho de parceria têm-se como resultado um festival eclético, que reúne espectáculos das áreas da dança, poesia, teatro, música e artes visuais. No passado sábado, de noite, o Centro Multimeios de Espinho foi o palco do concerto de abertura deste evento, uma espécie de piano-bar, em que se deu a conhecer a imagem gráfica do Tucátulá e em que foi aproveitado para que as pessoas levassem para casa os flyers do Tucátulá, dando às pessoas a possibilidade de estarem a conviver e a conhecerem-se umas às outras, sem pensar em trabalho sério mas simultaneamente as pessoas perceberem como é importante a participação delas no Tucátulá, porque sem elas o Tucátulá não existiria. Este concerto de abertura não foi um concerto formal e houve alturas em que se esteve a ouvir música e outras alturas em que as pessoas estiveram a conversar. Francisco Seabra (Piano) e José Francisco (saxofone e clarinete), que têm um repertório que abrange várias épocas e compositores com uma especial incidência no Jazz, no Pop e na Música Popular Brasileira e Sara Cruz, que é portadora de uma voz com um timbre cristalino e que acompanhou este duo, tiveram a honra de abrir oficialmente o festival "Tucátulá". Foi um serão diferente e inesquecível, no qual a oportunidade foi a de aproveitar para reunir todos aqueles que fazem do Tucátulá, naquela que já é uma festa da cultura tradicional do nosso concelho, tomando ao mesmo tempo públicas toda a programação bem como a nova imagem deste conceituado festival espinhense. "Nós e o festival somos mesmo Tucátulá", é este o lema deste ano do festival.

No domingo de tarde, foi a vez de se ter realizado na Sala Polivalente do Centro Multimeios de Espinho, o workshop "As Aventuras da Joana contra o Medo". Este workshop que foi orientado por Carolina Freire e Raul Carvalho, foi dirigido a crianças dos 4 aos 7 anos, ainda que acompanhados por adultos e teve a duração de 90 minutos. Este evento teve como base o livro "As Aventuras da Joana contra o Medo" e as crianças tiveram assim a oportunidade de conhecer uma história ilustrada por movimento e projecções multimédia, bem como experimentar interações e bidimensões entre corpo/imagem e real/imaginário. Esta foi assim mais uma iniciativa muito interessante, mais uma vez dirigida a uma faixa etária mais jovem, como são o caso das crianças.



O Centro Multimeios de Espinho foi o palco para a abertura do Festival Tucátulá

No que diz respeito à edição deste ano do Festival Tucátulá, o programa de eventos é muito rico e variado. Para este ano, temos então um total de 22 espectáculos que vão desde a área da dança, ao teatro, cinema de animação e música, entre outros. Os espectáculos vão funcionar em diversos locais da cidade e a horas diferentes. Este ano, existe também uma novidade que é o facto do festival poder ser consultado na Internet, através da página do site da Câmara Municipal de Espinho

(www.cm-espinho.pt), e depois é só clicar em Tucátulá, sendo que este site do festival é um site muito bem elaborado, com muita informação sobre o mesmo e muito colorido. Para além disso, foi também feita uma acção de marketing que vai durar enquanto o festival vai decorrer, em que estão há venda nos locais onde vão decorrer os espectáculos, camisolas (custam cinco euros) e pins grandes e pequenos (custam um euro) alusivos ao Festival Tucátulá. De referir que as camisolas bem como os pins

existem nas cores azul, amarelo e cor-de-rosa. No que diz respeito aos espectáculos em si do Tucátulá, estes vão ser os seguintes e vão ter os seguintes horários e vão-se realizar nos seguintes locais: Abertura Tucátulá (dia 1 de Março, 22h, Centro Multimeios), O Medo (dia 2 de Março, 17h30, Centro Multimeios), IV (7 de Março, 22h30, Junta de Freguesia de Espinho), Médico à Força (8 de Março, 21h30, Junta de Freguesia de Espinho), Fanfarre Orquestra (9 de

Março, 16h, Junta de Freguesia de Espinho), Classes de Conjunto (16 de Março, 16h, Junta de Freguesia de Espinho), Desenhos de Jerónimo (28 de Março a 26 de Abril, Academia de Música de Espinho), EP ao Vivo (29 de Março, 22h, Junta de Freguesia de Espinho), Ponha Aqui o Seu Pezinho (30 de Março, 17h, Junta de Freguesia de Espinho), Jogos Coreográficos (4 de Abril, 21h30, Junta de Freguesia de Espinho), EP ao Vivo (5 de Abril, 22h, Junta de Freguesia de Espinho), Cinema de Animação (6 de Abril, 16h, Centro Multimeios), Samuraix (11 de Abril, 22h, Junta de Freguesia de Espinho), Nannok (12 de Abril, 22h, Junta de Freguesia de Espinho), Arte por M (15 a 19 de Abril, Centro Multimeios), Tuna Musical de Anta (18 de Abril, 21h30, Junta de Freguesia de Espinho), Concerto em Sintonia Maior (19 de Abril, 21h30, Academia de Música de Espinho), Caminho para a Dança (20 de Abril, 18h, Junta de Freguesia de Espinho), Giselle de Pés Descalços (24 de Abril, 21h30, Junta de Freguesia de Espinho), Na Onda do Blues (26 de Abril, 21h30, Academia de Música), Um Segredo (27 de Abril, 21h30, Junta de Freguesia de Espinho), Já Ninguém se entende lá em casa (30 de Abril, 21h30, Junta de Freguesia de Espinho). Os bilhetes para os espectáculos são gratuitos e

## OFICINA DE TEATRO DE ESPINHO

### Próximos espectáculos em cena

No sexta-feira, pelas 22h, na Junta de Freguesia de Espinho, realiza-se o espectáculo "IV", cujo autor são os Tetas. Este é um espectáculo de música cuja sinopse é "O mais espantoso em relação ao futuro é a ideia de que um dia chamaremos a esta época de bons velhos tempos" (John Steinbeck).

Já no sábado, às 21h30, tem lugar também na Junta de Freguesia de Espinho, a peça de teatro "Médico à força", da autoria da Oficina de Teatro de Espinho e cuja sinopse é "De Molière, escolhamos a comédia Médico à Força, uma sátira aos charlatões de comprida capa de médico. Ridiculariza o uso de termos latinos incompreensíveis e o uso de sangria e do clister, como os grandes remédios da época. Goza com a ignorância das pessoas importantes e assinala costumes do homem comum, reflectindo sobre grandes paixões da humanidade como a vingança, o amor, lealdade e dinheiro."

No domingo, pelas 16h, na Junta de Freguesia de Espinho, vai actuar a Escola Profissional de Música de Espinho, que assim vai dar a conhecer ao público, o trabalho de um novo agrupamento que é constituído por instrumentos de sopro e de percussão. A Fanfarre Orquestra como é denominada é um tipo de formação muito característica do centro da Europa que costuma apresentar um repertório festivo e popular. **E.S.**

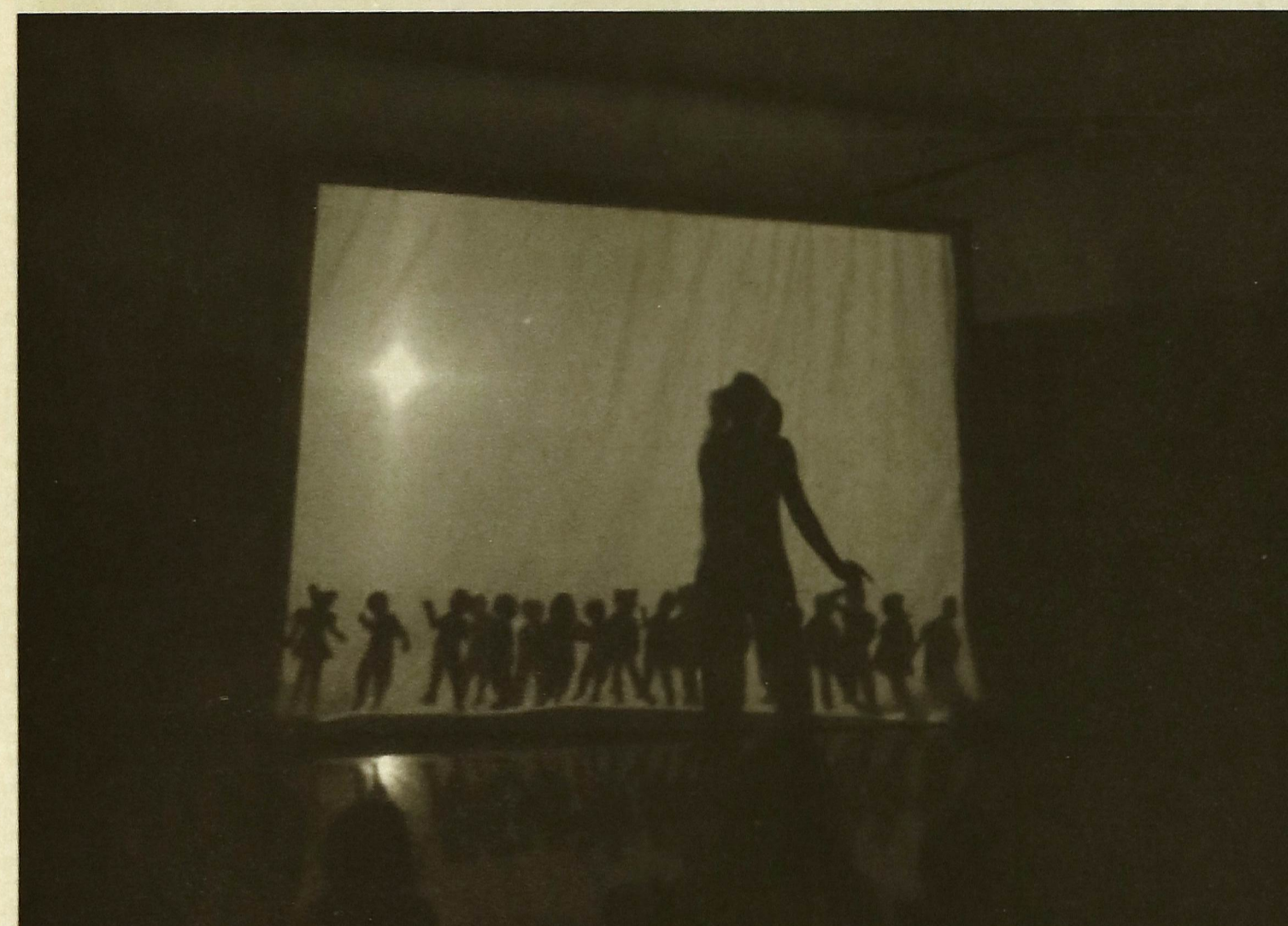

O Tucátulá de 2008, tal como os anteriores, pretende ser o palco para os artistas mais jovens do concelho de Espinho

podem ser levantados sempre na véspera dos espectáculos nos locais onde estes mesmos espectáculos vão decorrer.

### Idalina Sousa antecipa a edição deste ano do Festival "Tucátulá"

Idalina Sousa, animadora sócio-cultural da Câmara Municipal de Espinho, antecipa a edição deste ano do Festival Tucátulá. "O Festival Tucátulá já vai na sua 9ª edição e começou como as pessoas devem ter memória, como uma iniciativa muito tímida da Câmara Municipal de Espinho, que pretendia comemorar e evocar o Dia Mundial do Teatro, Dia Mundial da Juventude e o Dia Mundial da Poesia, no mês de Março. Entretanto, cada vez mais agentes culturais foram aderindo a esta proposta da Câmara Municipal e de ano para ano, o festival tem conquistado quer outros locais da cidade, para além do auditório da Junta de Freguesia de Espinho, o que aqui também mostra a sua diversidade e o facto dos eventos estarem espalhados pela cidade, já que o festival faz parte da cidade e quer introduzir-se na vida quotidiana das pessoas. É ainda com essa necessidade de nos aproximarmos cada vez mais do público, que temos também a noção de que há pessoas que não conhecem o

actividades culturais muito variadas que são feitas na integra por agentes culturais locais. Creio que não haverá muitas cidades ou até mesmo nenhuma cidade no nosso país que se possa orgulhar e dizer que com os seus agentes culturais em termos profissionais, consegue um programa tão extenso, tão variado e tão sedutor para tantos públicos. Este ano, temos novidades. De há dois anos para cá, o Festival Tucátulá teve um crescimento grande, quer qualitativo quer quantitativo muito acentuado, que se repercutiu na quantidade de espectáculos. O ano passado fizemos pela primeira vez exposições de artes visuais que este ano mantemos com novas propostas, uma será na Academia de Música de Espinho e a outra aqui no Centro Multimeios. Também temos esta novidade que já aconteceu o ano passado, que é o facto do Tucátulá começar a ocupar outros locais da cidade, para além do auditório da Junta de Freguesia de Espinho, o que aqui também mostra a sua diversidade e o facto dos eventos estarem espalhados pela cidade, já que o festival faz parte da cidade e quer introduzir-se na vida quotidiana das pessoas. É ainda com essa necessidade de nos aproximarmos cada vez mais do público, que temos também a noção de que há pessoas que não conhecem o



Artigos alusivos à edição de 2008 do Tucátulá não faltaram na abertura do festival

nível, tudo é muito colorido, tudo é muito apelativo e esperamos que as pessoas estejam atentas e participem e que usufruam desta coisa boa, que é o facto de terem disponíveis uma série de espectáculos feitos por gente do nosso concelho. Também aqui e tal como no Mar-marionetas, este é um encontro de todas as idades, com carácter lúdico e pedagógico. Aquele que hoje está a fazer teatro, por exemplo, amanhã é público da dança, por isso é que se chama Tucátulá, porque tucá na plateia e tulá no palco. A ideia é mostrar que estamos a fazer coisas culturais e artísticas muito interessantes", referiu.

Idalina Sousa deixou então uma mensagem. "Gostava então de deixar uma mensagem e que é a seguinte: que cada vez mais as pessoas percebessem a importância do evento para a cidade, que cada vez mais pessoas se interessassem por verem o que as pessoas da cidade fazem tão bem e que as pessoas não perdessem o site este ano, que é uma nova conquista do Tucátulá, um site muito bem construído, bem concebido e muito colorido. Gostava que toda a gente visitasse o site do Tucátulá, que já desvendava alguma coisa dos espectáculos e que apreciassem. É um site mais completo, com mais dados, em que as pessoas podem participar, as pessoas podem enviar uma mensagem, indicações, dar sugestões, portanto um site que apela à participação das pessoas nas críticas, nas opiniões. Penso e espero que o festival seja um sucesso, até porque já não há muito como voltar atrás, claro que os festivais todos eles são como as colheitas dos vinhos. Um vinho bom é sempre um vinho bom. É difícil prever, mas a esperança é muito grande em que as coisas corram bem", disse.



# Festival Tucátulá

que contou com a presença de Francisco Seabra (piano) e José Francisco (Saxofone e Clarinete), bem como Sara Cruz. Esta foi uma forma de reunir todos aqueles que fazem do Tucátulá uma festa da cultura do nosso concelho e ainda uma sentando o programa do festival da edição deste ano.

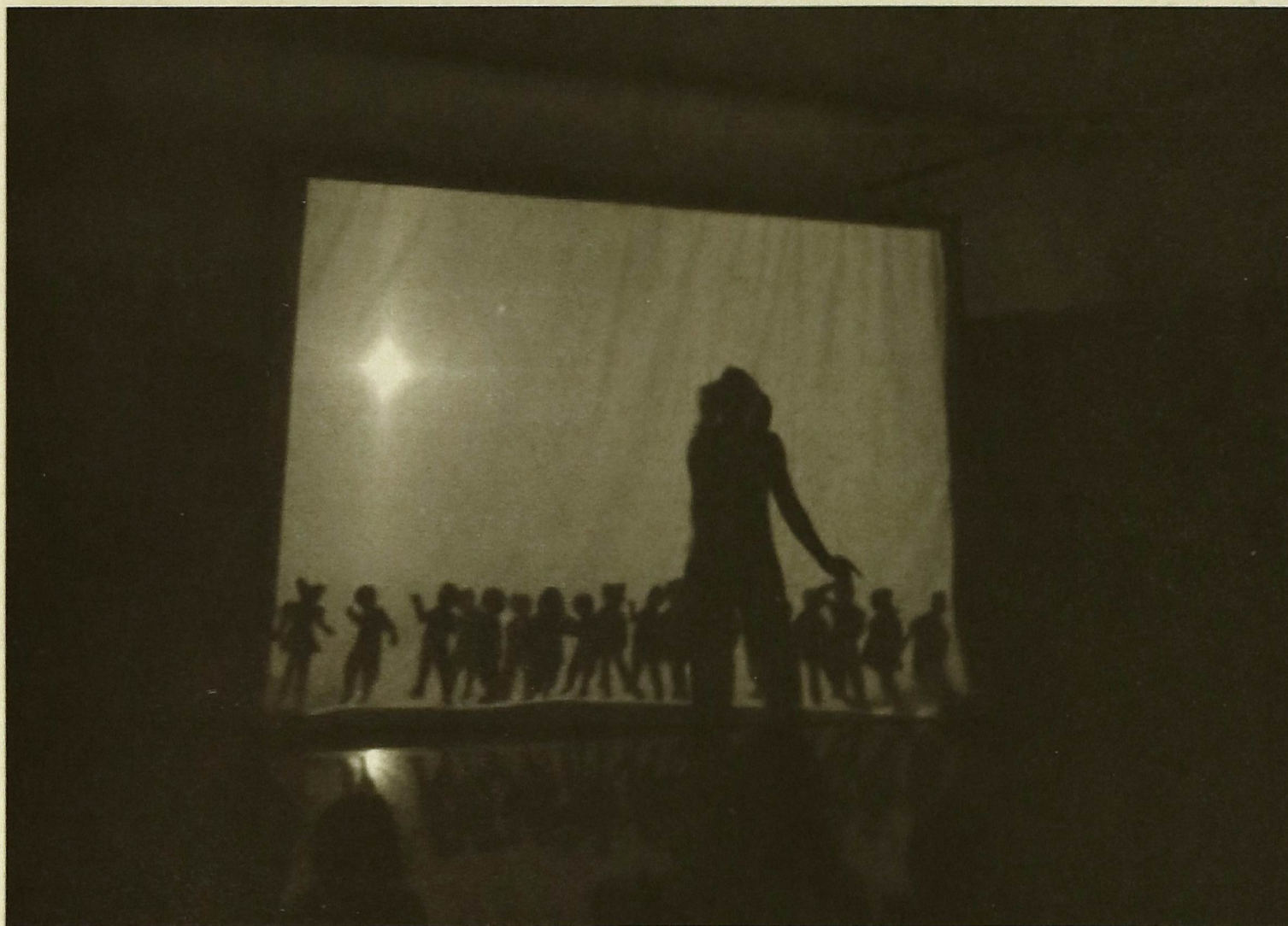

O Tucátulá de 2008, tal como os anteriores, pretende ser o palco para os artistas mais jovens do concelho de Espinho

podem ser levantados sempre na véspera dos espectáculos nos locais onde estes mesmos espectáculos vão decorrer.

## Idalina Sousa antecipa a edição deste ano do Festival "Tucátulá"

Idalina Sousa, animadora sócio-cultural da Câmara Municipal de Espinho, antecipa a edição deste ano do Festival Tucátulá. "O Festival Tucátulá já vai na sua 9ª edição e começou como as pessoas devem ter memória, como uma iniciativa muito tímida da Câmara Municipal de Espinho, que pretendia comemorar e evocar o Dia Mundial do Teatro, Dia Mundial da Juventude e o Dia Mundial da Poesia, no mês de Março. Entretanto, cada vez mais agentes culturais foram aderindo a esta proposta da Câmara Municipal e de ano para ano, o festival tem conquistado quer novas áreas expressivas quer novos espaços, quer novos públicos de tal maneira que a Câmara Municipal de Espinho pode mesmo afirmar isto com orgulho, que o festival hoje se constitui como uma festa da cultura do concelho. É claramente um dos marcos da cultura, não só pela extensão no tempo, que são dois meses de actividades culturais regulares, como também pelo facto, de serem

actividades culturais muito variadas que são feitas na integra por agentes culturais locais. Creio que não haverá muitas cidades ou até mesmo nenhuma cidade no nosso país que se possa orgulhar e dizer que com os seus agentes culturais em termos profissionais, consegue um programa tão extenso, tão variado e tão sedutor para tantos públicos. Este ano, temos novidades. De há dois anos para cá, o Festival Tucátulá teve um crescimento grande, quer qualitativo quer quantitativo muito acentuado, que se repercutiu na quantidade de espectáculos. O ano passado fizemos pela primeira vez exposições de artes visuais que este ano mantemos com novas propostas, uma será na Academia de Música de Espinho e a outra aqui no Centro Multimeios. Também temos esta novidade que já aconteceu o ano passado, que é o facto do Tucátulá começar a ocupar outros locais da cidade, para além do auditório da Junta de Freguesia de Espinho, o que aqui também mostra a sua diversidade e o facto dos eventos estarem espalhados pela cidade, já que o festival faz parte da cidade e quer introduzir-se na vida quotidiana das pessoas. É ainda com essa necessidade de nos aproximarmos cada vez mais do público, que temos também a noção de que há pessoas que não conhecem o

festival, por isso este ano, a câmara municipal decidiu e muito bem, apostar numa divulgação mais forte do festival. O Slogan é "Eu e o Festival somos mesmo Tucátulá", que nos dá a indicação de que o festival e a cidade são tucátulá, têm uma relação íntima. Isso fez-se através da utilização de loopies e este ano, temos também uma linha de merchandising muito apelativa, muito interessante, concebida mais uma vez pelo Fábio Martins, que é o responsável pela imagem do Tucátulá. Tucátulá recupera a cor e recupera em grande



Artigos alusivos à edição de 2008 do Tucátulá não faltaram na abertura do festival

DR

nível, tudo é muito colorido, tudo é muito apelativo e esperamos que as pessoas estejam atentas e participem e que usufruam desta coisa boa, que é o facto de terem disponíveis uma série de espectáculos feitos por gente do nosso concelho. Também aqui e tal como no Mar-marionetas, este é um encontro de todas as idades, com carácter lúdico e pedagógico. Aquele que hoje está a fazer teatro, por exemplo, amanhã é público da dança, por isso é que se chama Tucátulá, porque tucá na plateia e tulá no palco. A ideia é mostrar que estamos a fazer coisas culturais e artísticas muito interessantes", referiu.

Idalina Sousa deixou então uma mensagem. "Gostava então de deixar uma mensagem e que é a seguinte: que cada vez mais as pessoas percebessem a importância do evento para a cidade, que cada vez mais pessoas se interessassem por verem o que as pessoas da cidade fazem tão bem e que as pessoas não perdessem o site este ano, que é uma nova conquista do Tucátulá, um site muito bem construído, bem concebido e muito colorido. Gostava que toda a gente visitasse o site do Tucátulá, que já desvendasse alguma coisa dos espectáculos e que apreciassem. É um site mais completo, com mais dados, em que as pessoas podem participar, as pessoas podem enviar uma mensagem, indicações, dar sugestões, portanto um site que apela à participação das pessoas nas críticas, nas opiniões. Penso e espero que o festival seja um sucesso, até porque já não há muito como voltar atrás, claro que os festivais todos eles são como as colheitas dos vinhos. Um vinho bom é sempre um vinho bom. É difícil prever, mas a esperança é muito grande em que as coisas corram bem", disse.

DR

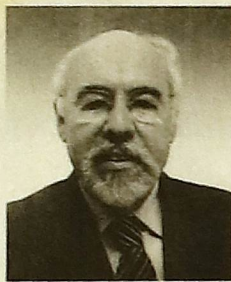

**CRÓNICA**

Adérito Santos

## “No country for young people” (este país não é para jovens). existe ou não este filme?

“As coisas não melhoram quando nos deixam sós  
- WINSTON CHURCHIL

Não troquei o nome do filme mais premiado, na última cerimónia dos «Oscars» em Hollywood. Eu sei, o filme premiado foi “NO COUNTRY FOR OLD MEN” (em português, Este País Não É Para Velhos).

Os irmãos Cohen inspiraram-se onde? Terão eles tido conhecimento do modo em como são tratados os velhos em Portugal e tiraram retratos da muita pobreza envergonhada, dos jovens de baixa qualificação e muitos trabalhadores cinquentões desempregados, dos recém licenciados sem saídas profissionais, dos idosos abandonados em lares, dos velhos que não têm o suficiente para comer e comprar medicamentos, dos que dificilmente têm acesso aos cuidados básicos de Saúde, etc.

Bem, se a inspiração não foi portuguesa, eu desafio os irmãos Cohen a fazer mais um filme, agora como título de “NO COUNTRY FOR YOUNG PEOPLE” (em português, Este País Não é Para Jovens). Protagonistas e argumentos e, juventude lusitana, está bem preparada para entrar em cena, pois é gente preocupada e nervosa, com a falta de perspectivas e sem ninguém lhes assegure futuro sustentável. Que acham, irmãos Cohen? Vamos a isso, pois dá «Oscar» de certeza e a juventude agradece.

Sócrates, bem pode pintar Portugal de cor-de-rosa, o Dr. Jorge Coelho dizer que o nosso País está muito melhor economicamente, o Ministro das Finanças dizer que os impostos não aumentam, mas o que dizemos, é que devem estar a falar doutro País. A não ser que, pensem que os portugueses são mesmo estúpidos.

A larga maioria da população, onde cabem os jovens, vive num sentimento de ansiedade, de angústia e falta de esperança no futuro. Há desânimo latente e perda da confiança no poder político. Neste mundo globalizado, e sobretudo para os jovens, a vida tem dado muitas voltas em sentido contrário às suas justas ambições, isto é, dá-lhes trabalho precário, instabilidade, não os fazem depender menos dos pais, não lhes reconhece o estatuto de profissional de responsável e faz-lhe criar um sentimento de desmotivação para planear projectos que lhes dê identidade profissional. Enfim, uma conjuntura que contribui para acomodar os jovens á insatisfação (a sociedade civil, vai, a curto prazo, pagar a factura com insegurança e muita instabilidade).

Responsáveis pela coisa pública, deixem de pregar teorias massificadoras e carregadas de marketing político, pois saem describilizados.

Será que não pensaram que, os jovens também comem pão, também têm necessidade de usar transportes, viajam pelas SCUT'S que vão ser portajadas, querem constituir «família», se apercebem que são uma sobrecarga injustificada para os pais, e querem empregos estáveis?

A juventude também é gente. Entende isto ou não, Sr. Primeiro-ministro?

Restar-lhe-á unicamente a porta da emigração?

E, á população mais idosa, sobretudo os desfavorecidos, alguém será solidário com eles? Infelizmente, tanto os jovens como os idosos pouco podem esperar deste tipo de políticos e suas práticas.

O contraditório, tem o direito de cidadania de discordar de mim. Mas, um raciocínio adaptado ao quotidiano e, descomprometido com os partidos políticos, farão com que, no essencial, uma maioria dos leitores alinhe com as minhas teses. Sigo sempre a regra de que, acima das cores políticas, estão as nossas decisões ditadas conscientemente, por deveres e direitos de cidadania.

Porque ataco as políticas de Sócrates? Razão: a juventude de que falo, é exactamente aquela que espero, um dia próximo, venha a subsistir Sócrates e as suas (dele) políticas.

“NO COUNTRY FOR YOUNG PEOPLE”, bem eu queria que não fosse realizado pelos irmãos Cohen. Mas, pelos caminhos que Portugal trilha, este filme irá aparecer nas salas de cinema.

Provavelmente, os mais velhos, não poderão todos ver o filme e nem sequer terão capacidade mental ou física para reagir. Talvez os jovens os vinguem e corram com os incompetentes que teimam erradamente em ditar os nossos destinos

**COMUNICADO - BLOCO DE ESQUERDA**

# Um quinto da população é pobre”

O Bloco de esquerda tem vindo a desenvolver jornadas de protesto contra o desemprego, o aumento dos preços e a desigualdade social.

O País atravessa um dos períodos em que mais se sentem as desigualdades sociais.

É reconhecido que Portugal é dos países da União Europeia com menos justiça social, e dos que menos investem na protecção.

Um em cada quatro idosos vive em risco de pobreza. 90% dos pensionistas têm reformas abaixo dos 611 euros.

Os 20% mais ricos recebem 6,8 vezes mais do que os 20% mais pobres.

Um quinto da população é pobre e em cada sete trabalhadores não ganha o suficiente para deixar de ser pobre. No entanto as fortunas dos 100 mais ricos de Portugal aumentaram 35,8% em apenas um ano.

Os eleitos do Bloco de Esquerda em Espinho visitaram algumas zonas mais carenciadas do Concelho e confirmaram a situação de abandono a que está votada parte significativa da população. Sente-se efectivamente a pobreza ao passar por bairros como o da Ponte de Anta e da Quinta de Paramos ou da Marinha de Silvalde. Neste último caso a situação é ainda agravada pela política municipal de menosprezo e de ostracismo social que resulta da opção das obras na linha isolarem ainda mais, física e socialmente, aquele núcleo urbano.

No combate contra a injustiça social o Bloco de Esquerda propõe a formação profissional e o emprego efectivo. Defende o Serviço Nacional de Saúde e a rede de serviços de proximidade. A pensão mínima igual ao salário mínimo e o complemento de solidariedade a todos os idosos que dele necessitem. Defende o carácter público dos serviços sociais como a água e a energia.

**NÚCLEO DE ESPINHO DO BLOCO DE ESQUERDA**

**ELEIÇÕES PS EM ESPINHO**

## Comunicado - Lista B

No próximo dia 7 de Março, entre as 18 e as 23 horas, vão-se realizar as eleições para a secção de Silvalde e para os seus órgãos estatutariamente instituídos; Assembleia-Geral e Secretariado da secção.

Reunidos variados e significativos apoios entre eles, o do actual presidente da Junta de Freguesia de Silvalde, Abel Gonçalves e do próximo Presidente da Comissão Política Concelhia de Espinho do PS, Dr. José Luís Peralta, Silvaldense de adopção e seu representante na Assembleia de Freguesia como Deputado, que apoia inequivocamente a Lista B, assim designada pela Federação Distrital de Aveiro do PS.

A Lista B é constituída, no secretariado, pelo seu cabeça-de-lista, Joaquim Martins Vieira, (Quim “Socialista”), e pelos seguintes elementos: José Carlos Teixeira, Maria de Lurdes Mota, Francisco Costa, Pedro Tavares, Maria Glória Oliveira, Carlos Filipe Dias, Domingos Leonel e Maria José Vieira, tendo como suplentes e parte integrante do secretariado, José Pacheco, José António Pereira, Maria Rosa Silva, Álvaro Dias da Silva, Carlos Duarte Silva, Maria Cristina, Manuel da “Mana”, Carlos Alberto Oliveira e Maria Adelaide Melo.

A Lista B apresenta como cabeça-de-lista para a Assembleia-Geral de Militantes, José Novo, tendo como secretários da mesa, Ilídio Gomes de Oliveira e Arminda Sousa e Silva. Fazem parte também, na condição de suplentes, Domingos Gomes Oliveira, Sotero Oliveira e Sílvia Sá.

Esta lista recandidata-se, fundamentalmente, para acabar o trabalho iniciado em 2006 e que culminará com a realização das eleições autárquicas em 2009.

Realçar o facto de estas listas serem eleitas em lista completa e não em método de Hondt. Não enveredaremos por uma lógica individualista, uma vez que iremos dar ênfase ao grupo, a todos e não só aos efectivos, porque todos seremos poucos. Por isso damos conta à imprensa da constituição completa da Lista B para os dois órgãos em eleição.

Realizar a Assembleia-Geral de militantes sempre que se justifique e não somente o que está estatutariamente estipulado. Apesar de entendermos que a participação dos militantes não se esgotará neste órgão, queremos alargar a massa crítica construtiva e esta será uma das formas de o fazermos.

Responsabilidade na direcção de uma secção, a Lista B sabe da sua enorme importância para a vida global do PS concelhio, quer em termos financeiros, como e essencialmente, políticos, nomeadamente na freguesia de Silvalde. Temos a convicção que os seus militantes necessitam da devida informação e serem esclarecidos acerca da vida política da freguesia, do próprio concelho, assim como, da nacional.

Defender de uma forma solidária e coerente os nossos autarcas, na Junta e na Assembleia de Freguesia de Silvalde. A ligação aos mesmos afigura-se como fundamental, para uma melhor e maior cooperação entre o partido e os eleitos pelo povo.

Preparar com muito cuidado e antecedência o próximo ciclo de eleições, tendo como objectivo primordial, as autárquicas, onde o partido terá a responsabilidade de renovar os seus mandatos maioritários na Assembleia de Freguesia.

Constituir um grupo de trabalho com os militantes e com pessoas próximas do Partido Socialista, para ajudarmos a criar um programa autárquico virado objectivamente e unicamente para a freguesia de Silvalde.

Fazermos todos os possíveis para legalizar a sede do Partido Socialista em Silvalde.

Por último, apelar aos militantes inscritos na secção de Silvalde a votarem na Lista B, pela seriedade, credibilidade e responsabilidade das pessoas que a compõem.



SÉRGIO GODINHO NO AUDITÓRIO DE ESPINHO

# "Ligação Directa" com o Público

Filipa C. Reis

Existem pessoas que dispensam apresentações...e Sérgio Godinho pertence, com toda a certeza, a essa categoria. Tratando-se de um dos compositores mais fecundos no campo criativo português e não só, o músico, na passada sexta-feira, dia 29, deixou o público do Auditório de Espinho verdadeiramente enlevado com a apresentação que preconizou do seu mais recente álbum de originais: "Ligação Directa".

Tal como o título indica, Sérgio Godinho procurou estabelecer ao longo do concerto uma "ligação directa" com todos os membros de uma audiência absorta, deixando as emoções à flor da pele. O amor, a ironia, a esperança e a contestação foram os temas predominantes nas suas canções, dando provas que o espírito crítico mas sentimental do músico está mais apurado do que nunca.

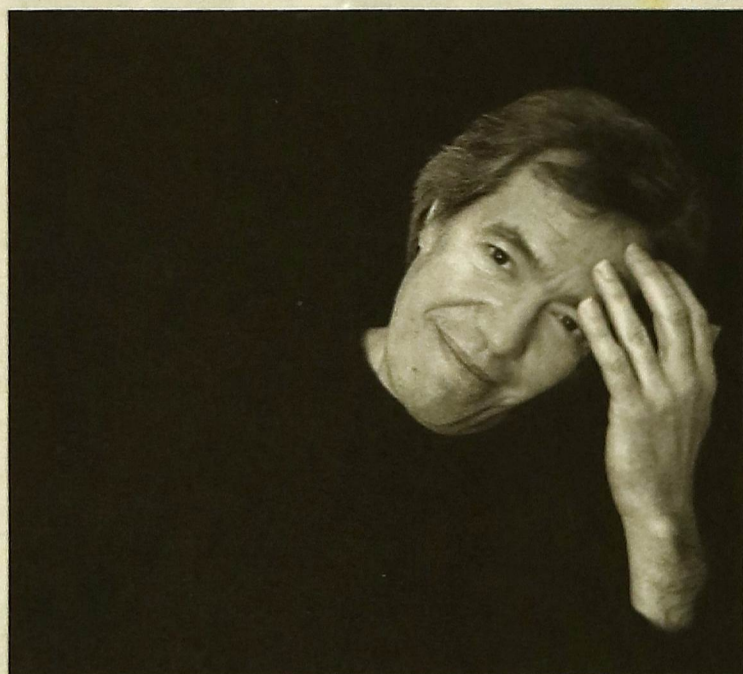

Terminado o concerto que deixou o público "sem palavras", tinha chegado a hora do MV conhecer mais de perto aquele de um ídolo para mais do que uma geração.

DR

ENTREVISTA A SÉRGIO GODINHO

## "Os ímpetos da criação são os mais importantes"

Passaram seis anos desde o seu último álbum de originais. O que é que justificou esta espera?

Não houve espera, sabes? Houve muito trabalho pelo meio, houve o "Irmão do Meio" que foi, aliás, um grande sucesso. Trata-se de um disco em que eu fiz canções com bandas portuguesas...os Xutos e Pontapés, os Clã, como também com cantores como a Teresa Salgueiro, o David Fonseca, o Caetano Veloso, o Milton Nascimento e Gabriel, o Pensador...Eu compus cerca de trinta canções pelo meio, de maneira que nem todas vão para os discos, vão para o teatro e para outras coisas.

Não tenho uma carreira que me obrigue a lançar discos com regularidade. Eu acho que os ímpetos da criação são os mais importantes e esses são os que são verdadeiros.

Apesar de ter uma carreira mais do que consolidada, existem ainda momentos de hesitação e nervosismo?

De hesitação? Claro. O próprio processo criativo é um processo de hesitações. Nós resolvemos as hesitações com trabalho, mas também com inspiração. Mas as hesitações existem sempre, são necessárias...não tenho certezas senão as certezas das dúvidas.

Considera-se um perfeccionista?

De certo modo sou. É um perfeccionismo que não pode ficar estéril, não é? Portanto, é um perfeccionismo que tem que ser criativo e que tem que levar a qualquer coisa de mais solta. Mas sim, trabalho muito até chegar a uma versão que eu considere boa de uma canção ou de uma obra qualquer que eu crie.

Não é a primeira vez que visita a Espinho. O que é que acha da cidade?

Sabes que eu tenho uma ligação muito próxima com Espinho, como aliás disse no espectáculo, porque eu sou do Porto e vinha a Espinho muitas vezes, tinha uma tia com casa em Miramar, percebes? Conheço muito bem Espinho e é uma cidade que me agrada muito porque tem uma grande presença e as pessoas são muito fortes, muito convictas... depois há a pesca, há os comboios que a atravessam, sei lá...é uma cidade que ao mesmo tempo, tem uma certa sofisticação e uma rudeza que me apraz muito...nem consigo dissecar porque é um assunto tão familiar que só sei que é muito bom voltar aqui e reconhecer os lugares, as ruas, etc....

E relativamente ao Auditório de Espinho, ofereceu-lhe as condições idealizadas?

Muito boas. Fico muito contente por existir isso e, sobretudo, por acontecerem aqui coisas que têm ver com espaço físico, mas que vão para além desse mesmo espaço. É a dinâmica que faz com que aconteçam coisas, como por exemplo, as que estão aqui patentes nesta agenda [brochura com a programação do Auditório de Espinho]. Hoje em dia há uma rede de auditórios que é muito forte, amanhã vou para Tondela, mas eles só existem se depois acontecerem coisas nesses lugares senão são simplesmente lugares mortos.

Para terminar, o que é que achou do concerto desta noite?

Gostei imenso, mas há que fazer essa pergunta aos que assistiram, os que não assistiram pode ser que eu volte cá (risos).

### INQUÉRITO SÉRGIO GODINHO

O MV fez um pequeno inquérito aos que foram assistir ao concerto de Sérgio Godinho. Foram colocadas três questões.

#### Qual é a música que mais gosta do Sérgio Godinho?

- "Com um Brilhozinho nos Olhos" - Paula Alexandra, 34 anos
- "São tantas...A Noite Passada" - Dina Bastos, 27 anos
- "Às vezes o Amor" - Luís Leal, 25 anos
- "Com um Brilhozinho nos Olhos" - Nuno Ribeiro, 46 anos
- "Ora aí está uma pergunta difícil...talvez a Arranja-me um Emprego" - Inês Sampaio, 50 anos

#### Qual é a música mais antiga de Sérgio Godinho de que se recorda?

- "Há uma que ele tem que é muito gira que é a Paula" - Paula Alexandra, 34 anos
- "O Primeiro Dia" - Dina Bastos, 27 anos
- "Os Amigos de Gaspar daquela série que dava na RTP1 de animação e brincadeira" - Luís Leal, 25 anos
- "Com um Brilhozinho nos Olhos" - Nuno Ribeiro, 46 anos

#### Qual o género de músicas do cantor que prefere: as de intervenção política ou as que apelam ao coração?

- "Com o Sérgio Godinho gosto de tudo. É impossível separar, mesmo na política ele tem sentimento e quando é sentimental, ele tem sempre um pendor político também" - Paula Alexandra, 34 anos
- "As sentimentais" - Dina Bastos, 27 anos
- "Eu tenho uma bocado das duas partes, mas se tivesse que escolher, escolheria as mais ligadas ao sentimental" - Luís Leal, 25 anos
- "As de intervenção política porque acho que foi uma fase muito importante da carreira do Sérgio Godinho e também uma fase importante da nossa história. Ele ainda é um dos poucos cantores que mantém uma intervenção social ao nível da música" - Nuno Ribeiro, 46 anos. F.C.R.

## CASA ALVES RIBEIRO

Rua 19 n.º 294 - Espinho

### vende

- bacalhau de primeira qualidade
- vinhos do porto datados
- espumantes naturais
- vinhos de mesa
- whiskies e aguardentes
- amendoim torrado
- biscoitos de Valongo
- cafés de fábrica própria do que de melhor se fabrica

### Casa Romeu

FILIPE RODRIGUES VITÓ & FILHOS, LIMITADA

Oculista Vitó - MultiOpticas

Qualidade e experiência ao seu dispor

Rua 19 n.º 242 4500 ESPINHO Portugal  
Rua 12 n.º 576 - 1.º Tel. / Fax 227343056

### JUSTINO GODINHO

LABORATÓRIO DE PRÓTESE DENTÁRIA

Rua 25 n.º 253 - Tel. 227340475  
4500 ESPINHO

## CLÍNICA RADIOLOGIA Dr. NELSON DE OLIVEIRA

RADIOLOGIA Digital - RADIOLOGIA DENTÁRIA Digital

ECOGRAFIA - ECO DOPPLER (Carotídea e Vertebral)

MAMOGRAFIA Digital - DENSITOMETRIA ÓSSEA

MARCAÇÕES DE EXAMES CHAMADAS GRÁTIS (REDE FIXA)

800 201 606

TLM. 918 804 004

RUA 26 N.º 787 - ESPINHO



EM VISITA AO HOSPITAL DE ESPINHO, JOSÉ MOTA GARANTE AOS ESPINHENSES QUE:

# "Protocolo com o Hospital de Espinho, a Saúde está a ser melhorada"

Teve lugar na passada sexta-feira, de manhã, uma visita à Unidade de Cuidados Continuados, do Hospital de Espinho, do Hospital Municipal de Espinho, o Dr. João Ferreira, presidente do Conselho de Administração do Centro Hospitalar de V.N. Gaia/Espinho, pela Rede de Cuidados Continuados, assim como a enfermeira Teresa Martins, enfermeira do Hospital de Espinho, Hospital de Espinho, irá servir melhor os

Elisa Silva

A manhã da passada sexta-feira, teve um movimento algo diferente de um dia de trabalho normal, no Hospital de Espinho. No 2º andar do edifício, decorreu uma visita à Unidade de Cuidados Continuados, na qual marcaram presença José Mota, presidente da Câmara Municipal de Espinho, o Dr. João Ferreira, presidente do Conselho de Administração do Centro Hospitalar V.N. Gaia/Espinho, o Dr. Alcindo Maciel Barbosa, presidente da ARS – Norte e ainda Isabel Oliveira, pessoa responsável na ARS pela Rede de Cuidados Continuados, bem como a enfermeira Teresa Martins, do Hospital de Espinho. A visita foi algo demorada e todos tiveram a oportunidade de ver as novas instalações do 2º andar do hospital de Espinho, local onde a partir de agora, funciona a Unidade de Cuidados Continuados. No final, todos saíram agradados com a visita efectuada e confiantes no futuro, acreditando que com esta nova valência, o futuro da saúde da população em geral está assegurado e que esta terá melhores cuidados de saúde a partir de agora. Ficou ainda prometida para breve, ainda no decorrer deste ano, a abertura da Unidade de Cirurgia de Ambula-

tório bem como a criação das consultas de Otorrinolaringologia e de Oftalmologia no hospital de Espinho.

## Dr. João Ferreira salienta que o Hospital de Espinho está no bom caminho

O Dr. João Ferreira, presidente do Conselho de Administração do Centro Hospitalar de V.N. Gaia/Espinho, começou por falar sobre a Unidade de Cuidados Continuados. "Temos profissionais de muita valia no hospital de Espinho e no Centro Hospitalar de Gaia/Espinho que querem estar ocupados e não lhes agrada esta fase de transição de um hospital que tinha umas valências para outro hospital ou um serviço integrado no centro hospitalar que tem outro tipo de valências, que são aquelas que consideramos serem as mais úteis para o espaço que temos aqui fisicamente e que servem melhor esta área de proximidade. Só que há sempre este período de transição, é preciso fazer algumas obras, é preciso adaptar, é preciso cumprir com regras que se calhar não se cumpriam antes em termos de segurança, de incêndios, isto se calhar era algo que já devia existir antes, mas são estas questões nas quais somos



José Mota com os responsáveis pelo Centro Hospitalar Gaia/Espinho na visita da passada sexta-feira

agora muito mais exigentes. Até em termos de poupança de energia, nós devemos pôr as lâmpadas de acordo com a poupança de energia. Todas estas questões têm que ser contempladas e isso demora sempre um bocadinho mais

do que gostaríamos. Não é apenas deitar paredes abaixo, mas sim criar instalações de acordo com o mais moderno e necessário que se usa agora. Este 2º andar todo será de Unidade de Convalescência e vamos apontar no máximo para 30 camas, não sei se será possível 30, mas dentro do espaço que está aqui fisicamente, poderá apontar como lotação máxima 30, se for 27/28 estará dentro das nossas contas, mas a ideia será utilizar este andar todo para Unidade de Cuidados Continuados também com a especialização de AVC's, que sentimos que é uma necessidade. Isto estava previsto, que era a reabilitação do 2º andar com a Unidade de Cuidados Continuados, no primeiro andar queremos fazer uma unidade moderna de cirurgia de ambulatório com todas as condições, aliás temos colaborado com a Comissão de Apoio ao Desenvolvimento da Cirurgia de Ambulatório, de forma a quando a unidade for apresentada e dedicada apenas para cirurgia

de ambulatório, seja já considerada uma unidade modelo e terá em algumas unidades do Centro Hospitalar de V.N. Gaia/Espinho, a cirurgia de ambulatório será feita exclusivamente aqui em Espinho. Não é toda a cirurgia de ambulatório, isso não seria possível. O hospital tem uma necessidade maior em termos de instalações, para fazer esse tipo de actividade, mas será certamente uma boa parte da cirurgia de ambulatório do Centro Hospitalar V.N. Gaia/Espinho. Estamos a trabalhar nisso e a falar com a própria comissão, para ver quais são os circuitos que têm que ser modificados, que têm alguma especificidade em termos de entrada e saída de doentes, para não se cruzarem e portanto, é uma unidade em que as pessoas entram de manhã e saem de preferência antes do final do dia, no limite saem até 24 horas e portanto, faz sentido, ter aqui alguns circuitos diferentes e nós estamos aqui a tentar respeitar o que os técnicos consideram mais adequado e vai ser

necessário fazer algumas alterações. A abertura desta cirurgia de ambulatório será certamente no primeiro semestre, mas vamos tentar antecipar o máximo possível. Mas uma garantia deixo, é que não deixará de haver cirurgia no hospital de Espinho até haver cirurgia de ambulatório. Nós neste momento, temos cirurgia todos os dias da semana e portanto, se ainda não é feita de acordo com aquilo que desejamos em termos administrativos de circuitos, já muito próximo estamos. Por isso, neste momento, no primeiro andar, todos os dias temos dois blocos operatórios a funcionar. A forma como se operava há 50 anos ou há 30, não é a mesma forma como se opera hoje, por isso é que hoje os riscos são muito menores, mas qualquer cirurgia tem sempre risco. No que diz respeito às consultas externas, estas continuam com as especialidades que faz sentido ter como proximidade, que não exigem a proximidade de outros meios e está a haver um alargamento permanente de





EM VISITA AO HOSPITAL DE ESPINHO, JOSÉ MOTA GARANTE AOS ESPINHENSES QUE:

# "Protocolo com o Ministério da Saúde está a ser cumprido"

Teve lugar na passada sexta-feira, de manhã, uma visita à Unidade de Cuidados Continuados, do Hospital de Espinho. Na visita, para além da comunicação social, marcaram ainda presença José Mota, Presidente da Câmara Municipal de Espinho, o Dr. João Ferreira, presidente do Conselho de Administração do Centro Hospitalar de V.N.Gaia/Espinho, o Dr. Alcindo Maciel Barbosa, presidente da ARS- Norte, Isabel Oliveira, pessoa responsável na ARS pela Rede de Cuidados Continuados, assim como a enfermeira Teresa Martins, enfermeira do Hospital de Espinho. Foi uma visita muito proveitosa e na qual no final, todos afirmaram com unanimidade que esta nova valência do Hospital de Espinho, irá servir melhor os anseios e as necessidades da população.

Elisa Silva

A manhã da passada sexta-feira, teve um movimento algo diferente de um dia de trabalho normal, no Hospital de Espinho. No 2º andar do edifício, decorreu uma visita à Unidade de Cuidados Continuados, na qual marcaram presença José Mota, presidente da Câmara Municipal de Espinho, o Dr. João Ferreira, presidente do Conselho de Administração do Centro Hospitalar V.N.Gaia/Espinho, o Dr. Alcindo Maciel Barbosa, presidente da ARS - Norte e ainda Isabel Oliveira, pessoa responsável na ARS pela Rede de Cuidados Continuados, bem como a enfermeira Teresa Martins, do Hospital de Espinho. A visita foi algo demorada e todos tiveram a oportunidade de ver as novas instalações do 2º andar do hospital de Espinho, local onde a partir de agora, funciona a Unidade de Cuidados Continuados. No final, todos saíram agradados com a visita efectuada e confiantes no futuro, acreditando que com esta nova valência, o futuro da saúde da população em geral está assegurado e que esta terá melhores cuidados de saúde a partir de agora. Ficou ainda prometida para breve, ainda no decorrer deste ano, a abertura da Unidade de Cirurgia de Ambula-

tório bem como a criação das consultas de Otorrinolaringologia e de Oftalmologia no hospital de Espinho.

## Dr. João Ferreira salienta que o Hospital de Espinho está no bom caminho

O Dr. João Ferreira, presidente do Conselho de Administração do Centro Hospitalar de V.N.Gaia/Espinho, começou por falar sobre a Unidade de Cuidados Continuados. "Temos profissionais de muita valia no hospital de Espinho e no Centro Hospitalar de Gaia/Espinho que querem estar ocupados e não lhes agrada esta fase de transição de um hospital que tinha umas valências para outro hospital ou um serviço integrado no centro hospitalar que tem outro tipo de valências, que são aquelas que consideramos serem as mais úteis para o espaço que temos aqui fisicamente e que servem melhor esta área de proximidade. Só que há sempre este período de transição, é preciso fazer algumas obras, é preciso adaptar, é preciso cumprir com regras que se calhar não se cumpriam antes em termos de segurança, de incêndios, isto se calhar era algo que já devia existir antes, mas são estas questões nas quais somos



José Mota com os responsáveis pelo Centro Hospitalar Gaia/Espinho na visita da passada sexta-feira

agora muito mais exigentes. Até em termos de poupança de energia, nós devemos pôr as lâmpadas de acordo com a poupança de energia. Todas estas questões têm que ser contempladas e isso demora sempre um bocadinho mais

do que gostaríamos. Não é apenas deitar paredes abaixo, mas sim criar instalações de acordo com o mais moderno e necessário que se usa agora. Este 2º andar todo será de Unidade de Convalescença e vamos apontar no máximo para 30 camas, não sei se será possível 30, mas dentro do espaço que está aqui fisicamente, poderá apontar como lotação máxima 30, se for 27/28 estará dentro das nossas contas, mas a ideia será utilizar este andar todo para Unidade de Cuidados Continuados também com a especialização de AVC's, que sentimos que é uma necessidade. Isto estava previsto, que era a reabilitação do 2º andar com a Unidade de Cuidados Continuados, no primeiro andar queremos fazer uma unidade moderna de cirurgia de ambulatório com todas as condições, aliás temos colaborado com a Comissão de Apoio ao Desenvolvimento da Cirurgia de Ambulatório, de forma a quando a unidade for apresentada e dedicada apenas para cirurgia

de ambulatório, seja já considerada uma unidade modelo e terá em algumas unidades do Centro Hospitalar de V.N.Gaia/Espinho, a cirurgia de ambulatório será feita exclusivamente aqui em Espinho. Não é toda a cirurgia de ambulatório, mas será certamente uma boa parte da cirurgia de ambulatório do Centro Hospitalar V.N.Gaia/Espinho. Estamos a trabalhar nisso e a falar com a própria comissão, para ver quais são os circuitos que têm que ser modificados, que têm alguma especificidade em termos de entrada e saída de doentes, para não se cruzarem e portanto, é uma unidade em que as pessoas entram de manhã e saem de preferência antes do final do dia, no limite saem até 24 horas e portanto, faz sentido, ter aqui alguns circuitos diferentes e nós estamos aqui a tentar respeitar o que os técnicos consideram mais adequado e vai ser

DR

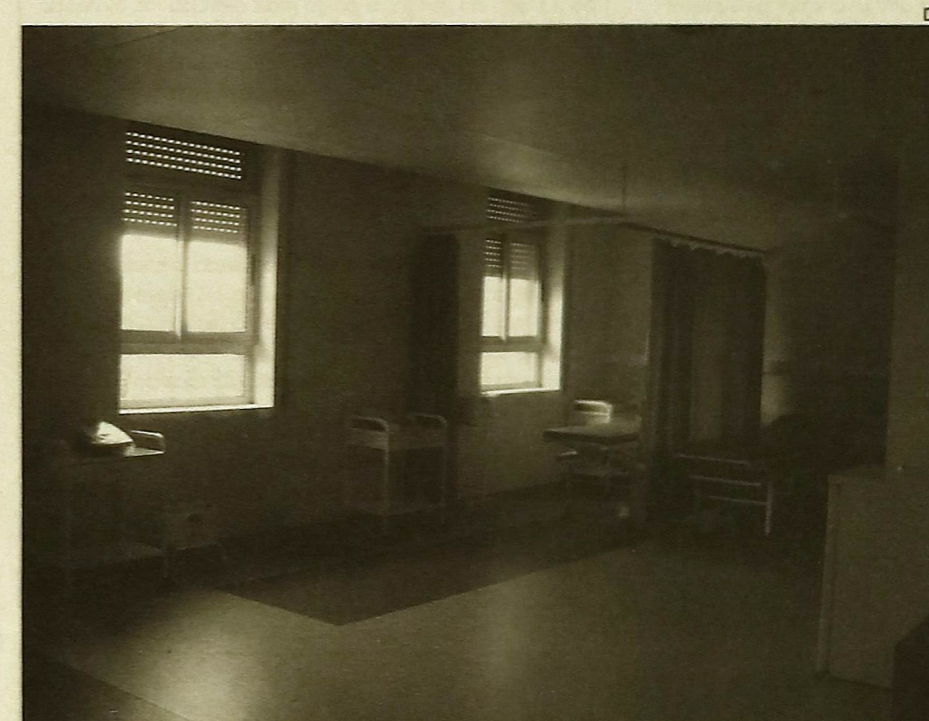

Unidade de Cuidados Continuados oferece boas condições aos utentes

## CENTRO DE SAÚDE DE ESPINHO Passa a estar sobre gerência de Gaia

O Centro de Saúde de Espinho vai passar a estar sob a alçada de Gaia. Ou seja, o Centro de Saúde de Espinho vai integrar o futuro Agrupamento de Centros de Saúde de Gaia II, que também vai incluir os centros de saúde de Arcozelo, Boa Nova e Carvalhos, isto devido e no âmbito da extinção da Sub-Região de Saúde de Aveiro e da posterior criação dos Agrupamentos de Centros de Saúde (ACES), que é uma situação que está regulamentada pelo decreto-lei nº 28/2008. Apesar de esta situação ser real e acontecer muito brevemente, ainda assim, Maciel Barbosa, presidente da Administração Regional de Saúde do Norte (ARS), salientou que esta situação não vai implicar qualquer mudança no que se refere ao atendimento dos utentes no Centro de Saúde de Espinho, que irá apesar de tudo, manter os delegados de saúde. O que irá se verificar, são mudanças mas a nível de organização, como é o caso por exemplo, da extinção do cargo de director de centros de saúde, até porque os agrupamentos vão ser dirigidos por gestores.

Maciel Barbosa, presidente da Administração Regional de Saúde (ARS) do Norte, afirmou que um dos critérios que fez com que fosse criado um segundo agrupamento a nível de Gaia, e que levou à integração de Espinho no mesmo, teve a ver com o facto de aquelas estruturas terem e deverem englobar a nível populacional cerca de 50 mil a 200 mil utentes, um número que excedia no concelho de Gaia, tendo-se por isso optado por dividir uma parte do concelho de Gaia, a que se juntou deste forma, Espinho. Para além disso, esta integração de Espinho em Gaia, também se deveu ao facto de haver uma maior proximidade a Gaia do que em relação a Aveiro, o que faz com que Espinho também esteja desta forma mais próximo do órgão de gestão, sendo as decisões tomadas de forma mais rápida. **E.S.**

especialidades. Nós em breve, vamos ter otorrino, já está apontado e oftalmologia também, duas especialidades em que nós temos alguma dificuldade em captar profissionais, ou seja, é uma dificuldade a nível nacional, não é que haja falta de vontade, mas temos falta de profissionais para o número de consultas que temos já no hospital central na unidade um. Gostaríamos de abrir mas com a garantia de que mantemos, abrir para depois fechar não faz sentido. Preferimos abrir gradualmente e manter aqui a presença do profissional do que estar a abrir para fechar", disse.

## José Mota confirmou que o protocolo com o Ministério da Saúde está a ser cumprido

José Mota, presidente da Câmara Municipal de Espinho confirmou que o protocolo estabelecido com o Ministério da Saúde está a ser cumprido na íntegra. "Tudo tem correspondido ao protocolo assumido com o Ministério da Saúde e tudo tem vindo a ser cumprido. Fazia parte desde o início, a criação da Unidade de Cuidados Continuados, fazia parte a cria-

ção da Cirurgia de Ambulatório, naturalmente diferido no tempo, porque é preciso fazer obras para que estes espaços tenham as condições adequadas de acordo com as regras que estão estabelecidas, mas as coisas têm vindo a desenvolver-se. Há uma coisa importante que não deve passar despercebida. Havia cirurgias que se fizeram no passado assim como se fizeram noutros hospitais, sem que houvesse os meios adequados para essas cirurgias. Há cirurgias que exigem ventiladores, entre outras coisas que ainda hoje não existem em muitos hospitais. Quando se faz uma cirurgia e tudo corre bem, não há problema nenhum, mas se correr mal, a pessoa que sofreu a cirurgia tem que ir a correr para um hospital central onde existam os meios que aqui não existiam.

Há meios que não é possível colocar em Espinho, como não é possível colocar em outros hospitais. O que há é uma preocupação de fazer as coisas onde existem os meios e os espaços adequados para que elas sejam feitas em segurança para os utentes. Portanto, era bom que as pessoas não continuassem a morrer. Podíamos ter aqui um bom hotel mas se não tivermos as condições, é evidente que as pessoas vão continuar a morrer. Portanto, acho que tem havido até ao momento, a preocupação da ARS - Norte e ARS - Centro assim como do Centro Hospitalar Gaia/Espinho, a preocupação de em tempo oportuno, fazer aquilo que é indispensável e necessário e estava previsto que se fizesse. E penso que há todas as razões para as pessoas sentirem que à medida que o tempo vai passando, vão-se fazendo coisas importantes em termos de saúde do hospital de Espinho, mas em absoluta segurança e isso para nós, é extremamente importante. E eu penso que não passou despercebido, a questão das consultas externas, é que além de termos muito mais consultas externas de especialidade, temos muito mais horas de consulta também para os nossos utentes e há até algumas especialidades onde às vezes começam a escassear os utentes, o que também é interessante, porque estas coisas têm que também ser avaliadas. Não há perfeição em lado nenhum e muito menos na saúde. Nestas coisas da saúde, os utentes são aqueles que aparecem em cada dia e em cada hora e se num dia podem aparecer 20 noutro podem aparecer 100. Nós, estamos confiantes que as coisas vão continuar a correr bem e que o protocolo vai continuar a ser seguido e não estamos nada arrependidos de termos feito este protocolo, porque estamos conscientes que a muito curto prazo, os utentes de Espinho e todos os que utilizarem estes serviços, vão passar a ser muito mais bem servidos e o nosso objectivo é esse. Há hotéis de cinco estrelas que não têm estas condições e o grande problema é que quando se fala nestas unidades de convalescença, as pessoas riem-se por estupidez, porque se há coisas que nós precisamos quando somos novos, de meia idade ou velhos, é de ter um local adequado, porque senão em vez de melhorarmos, vamos a piorar. Temos que ter aquilo que aqui existe, que é óptimos quartos, no máximo com duas camas, com televisão, com os meios indispensáveis, espaços adequados para a fisioterapia, etc. Qualquer pessoa que precisa de convalescer e entra numa coisa destas, vai mesmo convalescer e em vez de 30 vai precisar apenas de 20 dias. Mas se chegasse aqui e tivesse instalações más, velhas, a cair, com camas horríveis, com seis ou sete pessoas em cada quarto, essa pessoa ia precisar de 30 dias ou então ia morrer antes de chegar aos 30 dias. Estas são as coisas que nós precisamos em Portugal e ainda temos muito pouco. E é para isto que nós devemos trabalhar, porque cada vez há mais pessoas a necessitar disto.", referiu.



DR

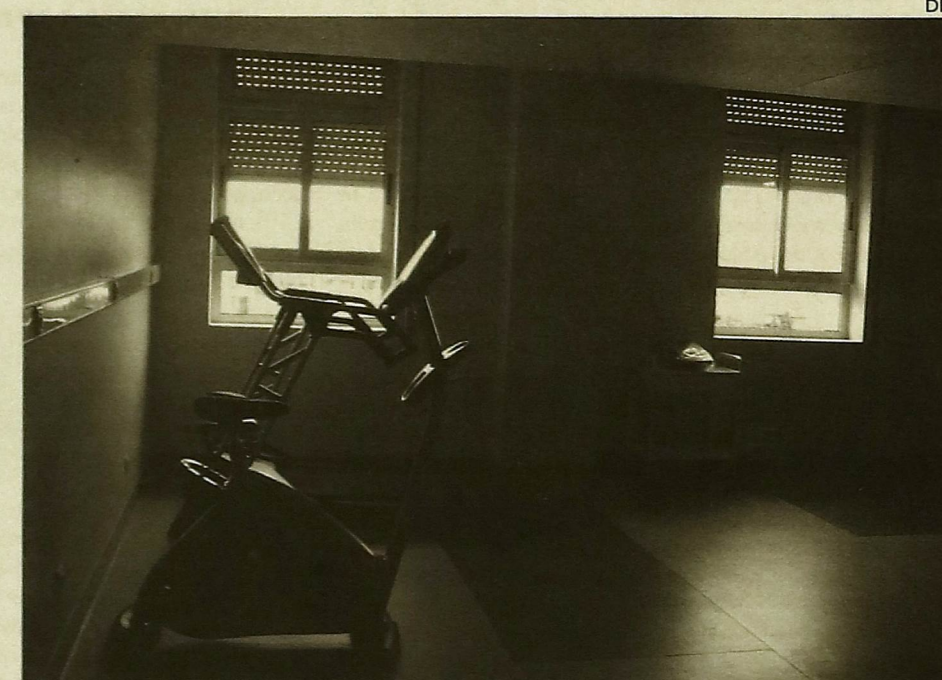

DR



# Ministério da cumprido"

pinho. Na visita, para além da comunicação social, marcaram ainda presença José Mota, Presidente da Câmara Gaia/Espinho, o Dr. Alcindo Maciel Barbosa, presidente da ARS- Norte, Isabel Oliveira, pessoa responsável na ARS. Foi uma visita muito proveitosa e na qual no final, todos afirmaram com unanimidade que esta nova valência do anseios e as necessidades da população.



Unidade de Cuidados Continuados oferece boas condições aos utentes

## CENTRO DE SAÚDE DE ESPINHO Passa a estar sobre gerência de Gaia

O Centro de Saúde de Espinho vai passar a estar sob a alçada de Gaia. Ou seja, o Centro de Saúde de Espinho vai integrar o futuro Agrupamento de Centros de Saúde de Gaia II, que também vai incluir os centros de saúde de Arcozelo, Boa Nova e Carvalhos, isto devido e no âmbito da extinção da Sub-Região de Saúde de Aveiro e da posterior criação dos Agrupamentos de Centros de Saúde (ACES), que é uma situação que está regulamentada pelo decreto-lei nº 28/2008. Apesar de esta situação ser real e acontecer muito brevemente, ainda assim, Maciel Barbosa, presidente da Administração Regional de Saúde do Norte (ARS), salientou que esta situação não vai implicar qualquer mudança no que se refere ao atendimento dos utentes no Centro de Saúde de Espinho, que irá apesar de tudo, manter os delegados de saúde. O que irá se verificar, são mudanças mas a nível de organização, como é o caso por exemplo, da extinção do cargo de director de centros de saúde, até porque os agrupamentos vão ser dirigidos por gestores.

Maciel Barbosa, presidente da Administração Regional de Saúde (ARS) do Norte, afirmou que um dos critérios que fez com que fosse criado um segundo agrupamento a nível de Gaia, e que levou à integração de Espinho no mesmo, teve a ver com o facto de aquelas estruturas terem e deverem englobar a nível populacional cerca de 50 mil a 200 mil utentes, um número que excedia no concelho de Gaia, tendo-se por isso optado por dividir uma parte do concelho de Gaia, a que se juntou deste forma, Espinho. Para além disso, esta integração de Espinho em Gaia, também se deveu ao facto de haver uma maior proximidade a Gaia do que em relação a Aveiro, o que faz com que Espinho também esteja desta forma mais próximo do órgão de gestão, sendo as decisões tomadas de forma mais rápida. **E.S.**

especialidades. Nós em breve, vamos ter otorrino, já está apontado e oftalmologia também, duas especialidades em que nós temos alguma dificuldade em captar profissionais, ou seja, é uma dificuldade a nível nacional, não é que haja falta de vontade, mas temos falta de profissionais para o número de consultas que temos já no hospital central na unidade um. Gostaríamos de abrir mas com a garantia de que mantemos, abrir para depois fechar não faz sentido. Preferimos abrir gradualmente e manter aqui a presença do profissional do que estar a abrir para fechar", disse.

### José Mota confirmou que o protocolo com o Ministério da Saúde está a ser cumprido

José Mota, presidente da Câmara Municipal de Espinho confirmou que o protocolo estabelecido com o Ministério da Saúde está a ser cumprido na íntegra. "Tudo tem correspondido ao protocolo assumido com o Ministério da Saúde e tudo tem vindo a ser cumprido. Fazia parte desde o início, a criação da Unidade de Cuidados Continuados, fazia parte a cria-

ção da Cirurgia de Ambulatório, naturalmente diferido no tempo, porque é preciso fazer obras para que estes espaços tenham as condições adequadas de acordo com as regras que estão estabelecidas, mas as coisas têm vindo a desenvolver-se. Há uma coisa importante que não deve passar despercebida. Havia cirurgias que se fizeram no passado assim como se fizeram noutras hospitais, sem que houvesse os meios adequados para essas cirurgias. Há cirurgias que exigem ventiladores, entre outras coisas que ainda hoje não existem em muitos hospitais. Quando se faz uma cirurgia e tudo corre bem, não há problema nenhum, mas se correr mal, a pessoa que sofreu a cirurgia tem que ir a correr para um hospital central onde existem os meios que aqui não existiam.

Há meios que não é possível colocar em Espinho, como não é possível colocar em outros hospitais. O que há é uma preocupação de fazer as coisas onde existem os meios e os espaços adequados para que elas sejam feitas em segurança para os utentes. Portanto, era bom que as pessoas não continuassem a morrer. Podíamos ter aqui um bom hotel mas se não tivermos as condições, é evidente que as pessoas vão continuar a morrer. Portanto, acho que tem havi-

do até ao momento, a preocupação da ARS - Norte e ARS - Centro assim como do Centro Hospitalar Gaia/Espinho, a preocupação de em tempo oportuno, fazer aquilo que é indispensável e necessário e estava previsto que se fizesse. E penso que há todas as razões para as pessoas sentirem que à medida que o tempo vai passando, vão-se fazendo coisas importantes em termos de saúde do hospital de Espinho, mas em absoluta segurança e isso para nós, é extremamente importante. E eu penso que não passou despercebido, a questão das consultas externas, é que além de termos muito mais consultas externas de especialidade, temos muito mais horas de consulta também para os nossos utentes e há até algumas especialidades onde às vezes começam a escassear os utentes, o que também é interessante, porque estas coisas têm que também ser avaliadas. Não há perfeição em lado nenhum e muito menos na saúde. Nestas coisas da saúde, os utentes são aqueles que aparecem em cada dia e em cada hora e se num dia podem aparecer 20 noutro podem aparecer 100. Nós, estamos confiantes que as coisas vão continuar a correr bem e que o protocolo vai continuar a ser seguido e não estamos nada arrependidos de termos feito este protoco-

lo, porque estamos conscientes que a muito curto prazo, os utentes de Espinho e todos os que utilizarem estes serviços, vão passar a ser muito mais bem servidos e o nosso objectivo é esse. Há hotéis de cinco estrelas que não têm estas condições e o grande problema é que quando se fala nestas unidades de convalescência, as pessoas riem-se por estupidez, porque se há coisas que nós precisamos quando somos novos, de meia idade ou velhos, é de ter um local adequado, porque senão em vez de melhorarmos, vamos piorar. Temos que ter aquilo que aqui existe, que é óptimos quartos, no máximo com duas camas, com televisão, com os meios indispensáveis, espaços adequados para a fisioterapia, etc. Qualquer pessoa que precisa de convalescer e entra numa coisa destas, vai mesmo convalescer e em vez de 30 vai precisar apenas de 20 dias. Mas se chegasse aqui e tivesse instalações más, velhas, a cair, com camas horríveis, com seis ou sete pessoas em cada quarto, essa pessoa ia precisar de 30 dias ou então ia morrer antes de chegar aos 30 dias. Estas são as coisas que nós precisamos em Portugal e ainda temos muito pouco. E é para isto que nós devemos trabalhar, porque cada vez há mais pessoas a necessitar disto.", referiu.

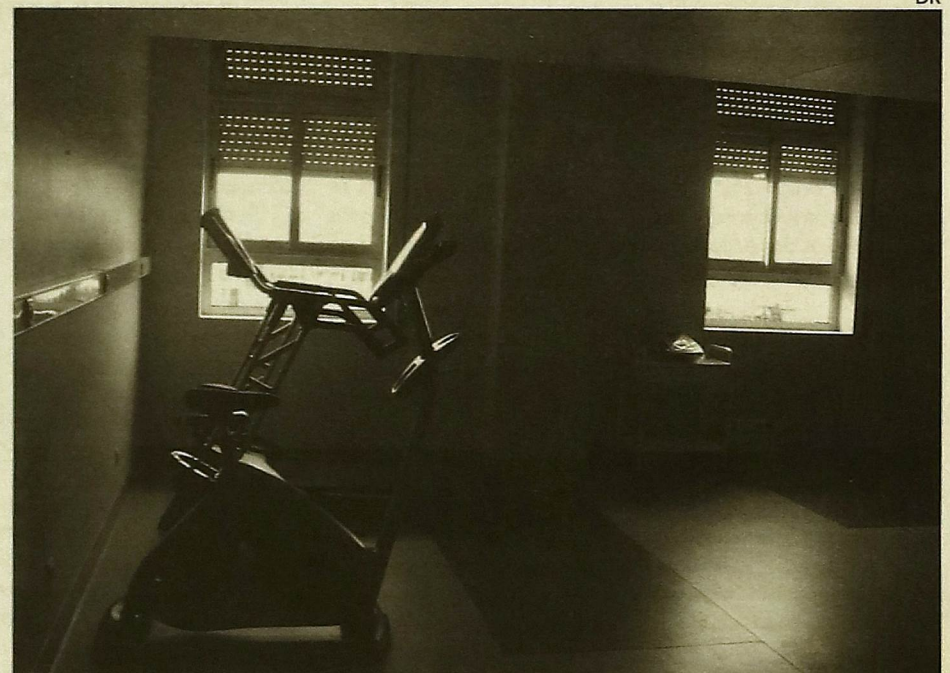



SERVIÇO DE FINANÇAS DE ESPINHO

## EDITAL/ANÚNCIO

### PROCESSO DE EXECUÇÃO FISCAL Nº 0078200601003895 e Aps EXECUTADO - ISABEL DA SILVA VIEIRA

Armando Carneiro Costa, Chefe do Serviço de Finanças de Espinho,

Faz saber que, nos termos do nº 2 do artigo 239º e nº 1 do artigo 242º do Código de Procedimento e Processo Tributário (CPPT), por este Serviço de Finanças correm éditos de 20 (vinte) dias, contados da data da publicação deste anúncio, citando os credores desconhecidos e os sucessores dos credores preferentes, cujos créditos gozem de garantia real sobre os bens penhorados, para, nos termos do nº 1 do artigo 240º do CPPT e nº 1 do artigo 250º do Código do Processo Civil (CPC), reclamarem os seus créditos no prazo de 15 (quinze) dias, findos que sejam os dos éditos, acrescidos da dilação prevista no nº 3 do artº 252-A do Código Processo Civil, no

Processo de execução fiscal acima identificado, instaurado por dívidas da falta de entrega de IVA, de 2005 e 2006, no valor de € 5.159,67 a que acrescem juros custas, em que é executada ISABEL DA SILVA VIEIRA, NIF - 174480806 com residência/sede em bairro do Violas - Bloco C - porta 2 - 3º Dto - Anta no Concelho de Espinho.

Mais faz saber que, nos termos do nº 1 do artigo 244º do CPPT, vai realizar-se no dia 22 do mês de Abril de 2008, pelas 10:30 horas neste Serviço de Finanças sito à Rua 26 nº 605 - Espinho, a venda por meio de proposta em carta fechada, nos termos do artigo 248º e seguintes do CPPT, dos bens abaixo designados penhorados ao referido executado no processo supra.

#### DESIGNAÇÃO DOS BENS PENHORADOS

**Verba 1** - Uma máquina de recobrimento de bainhas em malha, marca Simba, modelo F007 em bom estado de conservação com o valor presumível de cada uma delas de €2.000,00.

**Verba 2** - Uma máquina marca singer de cor amarela em ponto corrido, referência 20033, em bom estado de conservação e funcionamento a que se atribui o valor presumível de €1.700,00;

**Verba 3** - Uma máquina de corte de linho marca Mitsubishi, referência LS-2 - 1280, em bom estado de conservação e funcionamento com o valor presumível de €3.000,00.

O Valor total dos bens penhorados é de €6.700,00.

O valor base para venda na totalidade, é de €4.690,00 o correspondente a 70% calculado nos termos do artigo 250º do CPPT, não sendo consideradas as propostas de valor inferior.

Os bens penhorados encontram-se no Bairro do Violas, Bloco C, Porta 2, 3º Dto - Anta em Espinho.

É fiel depositário dos bens penhorados a Sra. Isabel da Silva Vieira, NIF 174480806, residente Bairro do Violas, Bloco C, Porta 2, 3º Dto - Anta no Concelho de Espinho Espinho, que os mostrará para que possam ser vistos e examinados nas condições referidas no artigo 891º do Código do processo Civil (CPC).

A abertura das propostas far-se-á no dia e hora acima referidos, pelo que, as mesmas terão de dar entrada neste Ser-

viço de Finanças até àquela hora e dia. Os envelopes com as propostas, devem ser fechados, contendo no canto superior esquerdo o nº do processo a que se referem. Serão apenas aceites as propostas que, para além de indicarem o bem a que se referem e o preço oferecido, estejam assinadas e identifiquem os proponentes mediante junção de fotocópias do bilhete de identidade e do número fiscal de contribuinte ou de pessoa colectiva.

Se no acto da venda, o preço mais elevado for oferecido por mais de um proponente, abrir-se-á logo, se estiverem presentes, licitação entre eles, salvo se declararem que pretendem adquirir o bem em compropriedade. Estando presente só um dos proponentes do maior preço, pode este cobrir a proposta dos outros, se ausentes ou não pretenderem licitar proceder-se-á a sorteio, artº 253º do CPPT.

Sobre o valor da transmissão acrescerá, IVA à taxa de 21%.

No acto da venda deverá ser depositado a totalidade do preço oferecido, ou, a quantia mínima de 1/3 devendo a parte restante ser depositada no prazo de 15 dias, nos termos da alínea d) do artigo 256º do CPPT.

Serviço de Finanças de Espinho, aos 25 dias do mês Fevereiro do ano de 2008.

**O Chefe do Serviço de Finanças,**  
**ARMANDO CARNEIRO COSTA**

**O Escrivão,**  
**JOSÉ MANUEL RODRIGUES**

SERVIÇO DE FINANÇAS DE ESPINHO

## EDITAL/ANÚNCIO

### PROCESSO DE EXECUÇÃO FISCAL Nº 0078200501021710 EXECUTADO - ARMANDO S. CORREIA

Armando Carneiro Costa, Chefe do Serviço de Finanças de Espinho.

Faz saber que, nos termos do nº 2 do artigo 239º e nº 1 do artigo 242º do Código de Procedimento e Processo Tributário (CPPT), por este Serviço de Finanças correm éditos de 20 (vinte) dias, contados da data da publicação deste anúncio, citando os credores desconhecidos e os sucessores dos credores preferentes, cujos créditos gozem de garantia real sobre os bens penhorados, para, nos termos do nº 1 do artigo 240º do CPPT e nº 1 do artigo 250º do código do Processo Civil (CPC), reclamarem os seus créditos no prazo de 15 (quinze) dias, findos que sejam os dos éditos, acrescidos da dilação prevista no nº 3 do artº 252 - A do Código Processo Civil, no

Processo de execução fiscal acima identificado, instaurado por dívidas de falta de entrega de IVA, de 2005, no valor de €1.508,24 a que acrescem juros custas, em que é executada ARMANDO S CORREIA LDA, NIPC - 502909935 com residência/sede em Rua Padre Adrego nº 130 Silvalde em Espinho

Mais faz saber que, nos termos do nº 1 do artigo 244º do CPPT, vai realizar-se no dia 05 do mês de Maio de 2008, pelas 10:30 horas neste Serviço de Finanças sito à Rua 26 nº 605 - Espinho, a venda por meio de proposta em carta fechada, nos termos do artigo 248º e seguintes do CPPT, dos bens abaixo

designados penhorados ao referido executado no processo supra.

#### DESIGNAÇÃO DOS BENS PENHORADOS

**Verba Única** - Um torno automático cor cinza marca Traub M/A-28 em bom estado de conservação e funcionamento valor presumível €2.000,00 (Dois mil euros)

O valor base para venda na totalidade, é de €1.400,00 o correspondente a 70% calculado nos termos do artigo 250º do CPPT, não sendo consideradas as propostas de valor inferior.

Os bens penhorados encontram-se na rua do Campo Grande nº 306-B em Esmoriz.

É fiel depositário dos bens penhorados o Sr Armando de Sousa Correia, NIF - 164.515.356, residente na Rua Padre Adrego nº 130 em Silvalde, Espinho, que os mostrará para que possam ser vistos e examinados nas condições referidas no artigo 891º do Código do processo Civil (CPC).

A abertura das propostas far-se-á no dia e hora acima referidos, pelo que, as mesmas terão de dar entrada neste Serviço de Finanças até àquela hora e dia. Os envelopes com as propostas, devem ser fechados, contendo no canto superior esquerdo o nº do processo a que se referem. Serão apenas aceites as propostas que, para além de indicarem o

preço oferecido, estejam assinadas e identifiquem os proponentes mediante junção de fotocópias do bilhete de identidade e do número fiscal de contribuinte ou de pessoa colectiva.

Se no acto da venda, o preço mais elevado for oferecido por mais de um proponente, abrir-se-á logo, se estiverem presentes, licitação entre eles, salvo se declararem que pretendem adquirir o bem em compropriedade. Estando presente só um dos proponentes do maior preço, pode este cobrir a proposta dos outros, se ausentes ou não pretenderem licitar proceder-se-á a sorteio, artº 253º do CPPT.

Sobre o valor da transmissão acrescerá, IVA á taxa de 21%.

No acto da venda deverá ser depositado a totalidade do preço oferecido, ou, a quantia mínima de 1/3 devendo a parte restante ser depositada no prazo de 15 dias, nos termos da alínea d) do artigo 256º do CPPT.

Serviço de Finanças de Espinho, aos 27 dias do mês de Fevereiro do ano de 2008.

**O CHEFE DO SERVIÇO DE FINANÇAS,**  
**ARMANDO CARNEIRO COSTA**

**O Escrivão,**  
**JOSÉ MANUEL RODRIGUES**



## FUTEBOL SÉNIOR - CAMPEONATO NACIONAL II DIVISÃO - SÉRIE B

# Sem chama

O Sporting de Espinho, de regresso ao Estádio Comendador Manuel de Oliveira Violas não conseguiu dar sequência às duas vitórias consecutivas que tinha alcançado frente ao Esmoriz e Marítimo B. Perante o seu público a equipa treinada por Pedro Barny não foi além de um empate a uma bola diante o Caniçal. Com este empate e porque a Oliveirense não baqueia a formação do Sporting de Espinho vê o fosse para o líder da tabela classificativa a aumentar, quando faltam apenas duas jornadas para o fecho da primeira fase do campeonato.

João Limas

Depois das vitórias diante o Esmoriz e o Marítimo B Pedro Barny levou à risca uma das velhas máximas do futebol: "equipa que ganha não se mexe". No entanto, uma exibição muito aquém do que sabem, podem e devem fazer, não permitiu que o Sporting de Espinho saísse no final dos noventa minutos com a conquista dos três pontos.

Os "tigres" entraram mandões no encontro. O Caniçal praticamente era obrigado a jogar com onze homens atrás da linha da bola e o Sporting de Espinho ia desperdiçando oportunidades de golo. Rui Gomes, um dos melhores (mais uma vez) do Sp. de Espinho, esteve perto, por duas vezes, de fazer o gosto ao pé, porém, as facilidades da defensiva do Caniçal foram tantas que o jogador emprestado pelo Boavista não acreditou e não conseguiu concretizar. Numa partida completamente atípica no que às bolas paradas diz respeito (o Sporting de Espinho teve à vontade duas mãos cheias de livres e pontapés de canto) os "tigres" criaram muitas dificuldades à defensiva insular. A dez minutos dos quarenta e cinco o Sporting de Espinho acabaria por traduzir a sua supremacia em golo. Na sequência de um pontapé livre batido na direita, à maneira curta, por Fábio Espinho, o lateral esquerdo Marco Abreu à entrada da área



O Caniçal aproveitou uma má segunda parte dos "tigres" para conquistar um ponto

disparou forte e certo. Com o golo do internacional angolano o Sporting de Espinho colocava justiça no marcador. Por seu turno, o Caniçal não conseguia desenrolar-se da teia defensiva do Sporting de Espinho e só a espaços é que ia conseguindo levar a bola para junto da baliza defendida por Marcelo Galvão.

Numa primeira parte em que não houve nenhuma substituição, nenhuma paragem para assistir qualquer jogador nem tão pouco nenhuma entrada da maca no relvado ao atingir o minuto quaren-

ta e cinco toda a gente que estava no Estádio Comendador Manuel de Oliveira Violas julgou que a partida iria para intervalo. No entanto (de acordo com dados recolhidos no final do encontro) o cronómetro do árbitro parou e só passados quatro minutos do regulamentares é que Rui Soares apitou para o final. No entanto, o Caniçal, na sequência de um pontapé livre assinalado aos 47 minutos acabaria por chegar ao empate. O livre foi batido na direita por Valter e depois de uma fífia da defesa do Sporting de Espinho, solto

de marcação, Cláudio só teve que empurrar. Um golo injusto quer por aquilo que o Caniçal não fez até então quer pela altura em que surgiu.

## Segunda parte: Um Espinho diferente

Face à injustiça no marcador esperava-se um Sporting de Espinho acutilante no reatamento do encontro. No entanto, os pupilos de Pedro Barny acusaram (e de que maneira) o golo alcançado fora de tempo pelos madeirenses e durante a segunda parte fo-

DR

## 24.ª JORNADA

Marítimo B 3 – Esmoriz 3  
 SP. ESPINHO 1 – CANIÇAL 1  
 Pontassolense 2 – Ribeira Brava 2  
 Fiães 1 – Vila Meã 1  
 Infesta 2 – Leça 2  
 Avanca 0 – Oliveirense 4

Equipas	J	V	E	D	GM	GS	P
Oliveirense	22	18	4	0	49	11	58
Sp. Espinho	23	10	9	4	36	26	39
Ribeira Brava	22	10	6	6	26	24	36
Caniçal	22	8	12	2	32	23	36
Marítimo B	23	8	7	8	36	34	31
Pontassolense	22	7	9	6	28	28	30
Infesta	22	7	7	8	27	31	28
Leça	22	6	6	10	30	38	24
Esmoriz	22	6	5	11	27	29	23
Vila Meã	22	5	8	9	28	32	23
Fiães	22	5	6	11	19	33	21
Avanca	22	4	7	11	22	35	19
Lourosa	22	3	8	11	20	36	1

## PRÓXIMA JORNADA 25ª (9 DE MARÇO)

Caniçal – Marítimo B  
 Ribeira Brava – Lourosa  
 Vila Meã – Pontassolense  
 Leça – Fiães  
 Oliveirense – Infesta  
 Avanca – Esmoriz  
 Folga: SP. ESPINHO

ram uma sombra daquilo que esta temporada já demonstraram. Por seu turno, o Caniçal, ia conseguindo resolver as investidas ofensivas (escasas e desconcertantes) que o Sporting de Espinho ia levando a efeito e aos poucos ia subindo no terreno. A equipa treinada por Flávio das Neves esteve bem melhor na etapa complementar e depois do golo do empate chegou (a espaços) a praticar um futebol explanado e vistoso. Héldon por uma vez e Cláudio por outra estiveram muito próximos de colocar o Caniçal na frente do marcador. Valeram ao Sporting de Espinho Hélder Vasco e Amorim. Os centrais "tigres" estiveram bem na dobra ao guardaio Marcelo Galvão. Uma vez mais o numero um do Sporting de Espinho demonstrou-se muito intranquilo na saída dos postes e não fosse a pronta intervenção dos colegas de defesa e o desfecho do marcador poderia ser outro.

Há medida que os minutos iam passando, apesar das substituições operadas por Pedro Barny a equipa não reagiu ao resultado ad-

verso que tinha pela frente e no final dos noventa minutos era um Sporting de Espinho resignado a mais um empate, resignado a mais dois pontos perdidos entre muros.

A equipa de arbitragem que viajou desde Santarém até ao Estádio Comendador Manuel de Oliveira Violas não foi capaz de corresponder às incidências da partida. Deixou passar em claro uma grande penalidade sobre Moreira (tendo agravado o erro com a mostragem da cartolina amarela ao ponta de lança do Sporting de Espinho), deu minutos de compensação na primeira parte quando nada o justificava (e nesse período o Caniçal acaba por empatar a partida) e permitiu, com um critério muito alargado, que os jogadores do Caniçal implementassem uma postura algo viril (por vezes a roçar o violento) na disputa dos lances. A excessiva permissividade demonstrada ao anti jogo levado a cabo pelos jogadores do Caniçal acaba por ser "a cereja em cima do bolo" numa exibição de fraca nível da equipa chefiada por Rui Soares.

## OPINIÃO

### Lá vai a Oliveirense

A duas jornadas (para o Sp. de Espinho apenas uma) do final desta primeira fase do campeonato parece não haver dúvidas relativamente à equipa que no final vai representar a série B da II Divisão no play-off de acesso à Liga Vitalis com o primeiro classificado da série A. A Oliveirense ao cabo de 22 jogos já disputados continua sem conhecer o sabor da derrota e apenas por quatro vezes somou o empate com resultado (um deles em Espinho). A vantagem de 19 pontos, que em caso de vitória em casa no domingo frente ao Infesta poderá aumentar para 22, dá à equipa treinada por Pedro Miguel uma margem de manobra e de deslize muito grande para a segunda fase da competição. Partindo do princípio que a Oliveirense vence os jogos que tem pela frente e que o Sporting de Espinho vence o Ribeira Brava no Estádio Comendador Manuel de Oliveira Violas, a Oliveirense parte para a segunda fase com 11 pontos de vantagem sobre os "tigres" (na segunda fase os pontos alcançados pelas equipas passam para metade). Quer isto dizer que, em dez jogos que terá pela frente, a equipa de Oliveira de Azeméis poderá ter deslizes em quatro e mesmo que os tenha terá o Sp. de Espinho que vencer os seus encontros para que o primeiro lugar na pauta classificativa seja posto em causa. É de facto uma diferença muito grande e sem grande margem para recuperação.

Ainda que matematicamente seja possível é altura de todos perceberem que esta época não correu de feição ao Sporting de Espinho e que

ao invés esta temporada tudo corre bem para os lados de Oliveira de Azeméis. Mais importante do que arranjar culpados por isto ou por aquilo que correu mal esta época parece-me ser importante que o Sporting de Espinho comece a pensar, de uma forma séria e sustentada, na próxima temporada.

Com o arranque, mais dia menos dia, da construção do novo estádio, o Sporting de Espinho precisa, simultaneamente, de ver crescer os alicerces para que um departamento de futebol profissional se possa erguer de uma forma séria, profissional e capaz de responder às necessidades e à grandeza do Sp. de Espinho.

A direcção escolheu Pedro Barny para o cargo de treinador (na minha opinião parece-me uma escolha acertada) é altura de em conjunto com o treinador delinear metas a atingir. Os objectivos traçados, ao invés do que foi feito esta temporada deverá sempre ser dito aos sócios sem rodeios. Se o campeonato que o Espinho quer ganhar é o de ver o novo estádio de pé, que o seja. Não é vergonha nenhuma assumi-lo perante os sócios.

Apesar de já se poder começar a pensar no futuro ainda há onze jogos para realizar e por isso é necessário dar o máximo dentro das quatro linhas para honrar e dignificar a camisola que ergue no peito o Tigre.

JOÃO LIMAS



## FUTEBOL JUVENIL

# Juniores sofrem goleada



Ao contrário dos juniores os iniciados A exibiram-se a bom nível e venceram o Canedo por 4-2

Elisa Silva

Depois de na jornada anterior terem vencido, os juniores do Sporting de Espinho regressaram este fim-de-semana às derrotas. No passado sábado, a equipa de José Amadeu foi derrotada, no campo da Pastelaria, no Porto, pelo Boavista, por um expressivo 5-0. Com 26 jogos realizados (menos uma partida), os juniores continuam a ocupar o penúltimo lugar da classificação com 24 pontos.

No escalão de juvenis, os "A" não competiram este fim-de-semana, dado que o respectivo campeonato nacional já terminou, enquan-

to os "B" foram goleados, fora de portas, pelo Cucujães, por 4-1.

No escalão de iniciados, os "A" venceram, em casa, o Lourosa, por 2-1, enquanto os "B" venceram, em casa, o Canedo, por 4-2. Ainda no escalão de iniciados "B", o Silvalde, foi derrotado, fora de portas, pelo Lobão, por 1-0.

No escalão de infantis, no dérbi regional entre vizinhos, os "A" do Sporting de Espinho foram derrotados, em casa, pelo Feirense, por 3-2. Já os infantis "B" dos "tigres" empataram a zero golos, em casa, diante do Fiães.

No escalão de escolas

"A", o Sporting de Espinho venceu em casa, o Fiães, por 3-1. Já a ADVA/Baixinhos venceu, em casa, o Alba, por 7-2. Já no escalão de escolas "B", o Espinho foi derrotado, em casa, pelo Anadia, por 2-0. A ADVA/Baixinhos (atletas nascidos em 1999), triunfou, fora de portas, frente ao Arrifanense, por 4-3.

Após o jogo de escolas "A", a EFE "Os Baixinhos" jogou com a EF 115, em Cassufas, nos escalões de 99/98 e 97/96/95, tendo obtido os seguintes resultados: escalão 99/98 - EFE Os Baixinhos 3 - 5 EF 115; escalão 97/96/95 - EFE "Os Baixinhos" 4 - 6 EF 115. De tarde, a EFE "Os Baixinhos" competiu num triangular em Santa Comba Dão, no Estádio Municipal e os resultados alcançados foram muito positivos: escalão 2003/02 - EF Dinamo da Estação 7 - 8 EFE Os Baixinhos; escalão 2001 - EF Dinamo da Estação 0 - 20 EFE Os Baixinhos; escalão 2000 - EF Dinamo da Estação 2 - 5 EFE Os Baixinhos; escalão 2000 - EF "Os Pinguins" 3 - 2 EFE Os Baixinhos; escalão 1999 - EF Dinamo da Estação 3 - 8 EFE Os Baixinhos; escalão 1999 - EF "Os Pinguins" 4 - 3 EFE Os Baixinhos; escalão 1998 - EF Dinamo da Estação 0 - 5 EFE Os Baixinhos; escalão 1998 - EF "Os Pinguins" 2 - 5 EFE Os

Baixinhos".

## Agenda de jogos do fim-de-semana

Os juniores recebem no sábado, pelas 15h, no Estádio Comendador Manuel de Oliveira Violas, o Rio Ave. Os juvenis "B" fazem a recepção no domingo (10h30), à Oliveirense. No escalão de iniciados, os "A" defrontam, pelas 11h de domingo, fora de portas, o Águeda e os "B" jogam, no domingo, às 10h30, fora de portas, com o S. Martinho. Ainda no escalão de iniciados "B", o Silvalde recebe, no sábado (9h), o Lourosa. No escalão de infantis, os "A" defrontam, no sábado, pelas 15h, o Águeda e os "B" jogam (10h30), fora de portas, com o Arouca. No escalão de escolas "A", o Espinho compete, no sábado, pelas 9h, fora de portas, com o Lourosa. Já neste escalão, a ADVA/Baixinhos joga, no sábado, pelas 15h, fora de portas, com o Salesiano Arouca. No escalão de escolas "B", o Espinho defronta, no sábado, pelas 11h45, fora de portas, com o V.lega. Ainda neste escalão, a ADVA/Baixinhos recebe, no sábado, às 9h, em casa, o U. Lamas. Já a outra equipa deste escalão da ADVA/Baixinhos defronta no sábado, pelas 11h45, fora de portas, o Vilamaiorense.

## ANDEBOL FORMAÇÃO

### Fim-de-semana para esquecer para os "Tigres"

Como a equipa sénior do Sporting de Espinho não competiu este fim-de-semana, as atenções estiveram centradas nos escalões de formação dos "tigres". E foi um fim-de-semana negativo para as camadas jovens do Sporting de Espinho. Os juniores tiveram jornada dupla. No sábado, foram derrotados, fora de portas, pelo Boavista, por 27-24 e no domingo, empataram, em casa, a 27 golos, diante do Sto Tirso. No escalão de iniciados, os "A" foram derrotados, fora de portas, pelo Benavente, por 29-23 e os "B" também perderam, fora de portas, com o Lamego, por 32-20. Os juvenis e os infantis não competiram este fim-de-semana.

Os juniores recebem, no domingo, pelas 17h, o Infesta. Já os juvenis defrontam no sábado, às 14h30, fora de portas, o Padroense. No escalão de iniciados, os "A" recebem no domingo (12h), em casa, o S. P.Oleiros enquanto os "B" recebem, no domingo, pelas 15h, o Académico de Viseu. **E.S.**

## FUTSAL

### Novasemente leva a melhor no dérbi

A equipa da Novasemente levou a melhor no dérbi de Espinho. No passado domingo, em jogo a contar para o Campeonato Distrital da 1ª Divisão de Aveiro, os antenses venceram, no Pavilhão Joaquim Moreira da Costa Júnior, o Sporting de Silvalde, por 2-0. Os golos da Novasemente foram apontados por Nuno e Mitch. Ao intervalo, a equipa antense já vencia os silvaldenses por 1-0. As duas equipas do concelho de Espinho encontram-se a meio da tabela classificativa, em zona segura.

No próximo fim-de-semana, as duas equipas espinhenses jogam no sábado. Às 18h, a Novasemente defronta fora de portas, o NEGE. Já pelas 21h, o Sporting de Silvalde recebe o S. J. Ver. **E.S.**

## HÓQUEI EM CAMPO

### Académica entra a perder no nacional

A Académica de Espinho entrou com o pé esquerdo no Campeonato Nacional de Hóquei em Campo. No passado fim-de-semana, os academistas foram derrotados, pelo Lousada, por 2-0, com os golos dos lousadenses a serem apontados por Leandro Morais e Diogo Rodrigues. Nos outros jogos do fim-de-semana, o Ramaldense goleou o Cascais por um expressivo 8-0 e o U. Lamas venceu, o Viso, por 4-1. De referir ainda que o Futebol Benfica não jogou na primeira jornada da prova, devido ao facto do Alfindega da Fé, ter desistido à última da hora, vendo-se obrigado a abandonar a participação no Campeonato Nacional, devido à interdição do piso Sintético por parte da Câmara Municipal local. **E.S.**

## FUTEBOL - VETERANOS

### Sp. Espinho com goleada das antigas

Depois de dois resultados menos positivos nos dois últimos jogos, a equipa de Veteranos do Sporting de Espinho regressou às vitórias folgadas. No passado sábado, os "tigres" venceram, fora de portas, o Águeda, por 11-1. Paulo Mendes, foi o homem do jogo, ao apontar, imagine-se, oito golos. É obra!!! Os restantes tentos do Sporting de Espinho foram marcados por Rogério, Monteiro e Tó. Os "tigres" até estiveram a perder por 1-0, mas logo de seguida realizaram uma exibição de raiva, não dando qualquer hipótese ao seu adversário. No próximo sábado, no campo da Seara, pelas 15h, os veteranos do Sporting de Espinho recebem o Bustelo. **E.S.**

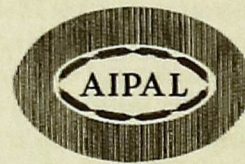

### O BOM PÃO SEMPRE À MÃO



- Rua 19, N.º 241
- Rua 23, N.º 55
- Rua 26, N.º 968
- Rua 39, N.º 261
- Rua 6, N.º 1515
- Rua 16, N.º 312
- Rua 18, N.º 786
- Rua 18, N.º 1027
- Souto, Anta



BOXE – III GALA DO SPORTING DE ESPINHO NA NAVE POLIVALENTE

# Vitor Sá venceu o uruguaio Nicolas Perrilo

A Nave Polivalente de Espinho, foi o palco no passado domingo ao final da tarde, da III Gala de Boxe do Sporting de Espinho. A organização do evento esteve a cargo do Sporting Clube de Espinho e do Ginásio Gimnoforma. A gala teve alguns combates amadores entre vários atletas de clubes nacionais, entre os quais, alguns do Sporting de Espinho, que assim puderam-se exhibir perante os aficionados do clube e do boxe. O grande momento da noite, foi o combate profissional que colocou frente a frente, o espinhense Vitor Sá e o uruguaio Nicolas Perrilo, numa luta que serviu de preparação para a disputa dos títulos europeu e mundial por parte do atleta espinhense. Num combate de oito assaltos de três minutos cada, Vitor Sá levou a melhor, vencendo o atleta uruguaio, por unanimidade.

Elisa Silva

A 3ª edição da Gala de Boxe do Sporting de Espinho, teve lugar no passado domingo, na Nave Polivalente de Espinho. Numa organização em parceria entre os "tigres" e o Ginásio Gimnoforma, a gala que contou com a presença de Eugénio Pinheiro, presidente da Federação Portuguesa de Boxe e Benjamim Cruz, vice-presidente da Federação Portuguesa de Boxe, respectivamente, voltou a ser coroada de sucesso tal como nas duas primeiras edições. A gala teve a colaboração e apoios da Câmara Municipal de Espinho e da Junta de Freguesia de Paramos. De referir que José Luis Peralta, médico conceituado espinhense, aceitou mais uma vez colaborar com o Sporting de Espinho, de forma totalmente gratuita, participando assim também na gala e exercendo a sua função de médico.

No total, o público presente em grande número na Nave Polivalente de Espinho, teve a oportunidade de assistir a sete combates de grande nível, com especial incidência no combate do espinhense Vitor Sá que teve como opositor o uruguaio Nicolas Perrilo, num combate de oito assaltos de três minutos cada. O combate entre o atleta espinhense e o atleta uruguaio foi um combate profissional, muito bem disputado e com grandes momentos de boxe pelo meio, tendo a vitória sorrido a Vitor Sá.

Para além deste combate profissional, realizaram-se ainda mais seis combates amadores, quatro assaltos de dois minutos cada, alguns dos quais onde participaram atletas do Sporting de Espinho. Os resultados desses combates foram os seguintes: 1º combate - Ruben Amorim (SCE) vs Tommy dos Santos (FC Porto) - 64 Kgs - vitória do atleta do FC Porto por incapacidade



Entre muitos combates a atracção da Gala foi a entrada em acção de Vitor Sá

física do atleta do SCE; 2º combate - Albino Fernandes (Boavista FC) vs José Cunha (Senhora da Hora) - 69 Kgs - vitória de José Cunha aos pontos; 3º combate - António Rodrigues (SCE) vs Igor Martins (FC Porto) - 75 Kgs - vitória de Igor Martins por unanimidade; 4º combate - David Rodrigues (SCE) vs Bruno Soares (FC Porto) - 91 Kgs - vitória aos pontos de Bruno Soares; 5º combate - Miguel Brito (Ramaldense FC) vs Tiago Prata (Senhora da Hora) - 75 Kgs - vitória aos pontos de Miguel Brito; 6º combate - Carlos Fonseca (SCE) vs Miguel Sobral (FC Porto) - + 91 Kgs - vitória aos pontos de Carlos Fonseca, atleta do Sporting de Espinho. Antes dos combates amadores, Eugénio Giuciuc (Academia de Boxe) e Pedro Moura (SC Espinho) fizeram uma demonstração de PLASTRON. O combate feminino entre Carina Costa e Juliana Rocha, acabou por não se realizar devido ao facto da primeira atleta não ter comparecido na Gala.

## Vitor Sá muito satisfeito com o seu combate

No final do combate, Vitor Sá mostrou-se muito satisfeito com a vitória alcançada. "Foi mais uma importante vitória, foi bom e estou muito contente. Fiz um combate da última vez em que falhei um bocadinho, havia falta de confiança. Desta vez, estive muito melhor, mais bem preparado fisicamente e psicologicamente. As armas utilizadas não são em cima do ringue, mas são nos treinos diariamente. Muito treino duro, muito duro, dias e dias, horas e horas, muito tempo dedicado ao boxe. Sabia que o meu adversário era um atleta com experiência. Foi um bom combate, mais uma preparação para um combate muito importante que vai ser realizado no próximo dia 4 de Abril na Alemanha e em que vou disputar o título do Mundo da WBF. Não conheço o meu adversário pessoalmente, sei quem ele é, sei algumas histórias dele. Vai

ser difícil porque vou competir no país dele, vou estar na cidade dele, mas isso ainda me dá mais prazer e gozo de chegar lá e dar-lhe cabo da cabeça. Fisicamente atravesso um bom momento de forma e tive neste combate hoje, pela frente muito trabalho, mas cheguei ao fim dos oito assaltos bem recuperado a nível respiratório e sinto-me com muita confiança. Para o combate do próximo dia 4 de Abril, não posso prometer aos adeptos do Sporting de Espinho nem aos espinhenses de uma forma geral, uma grande vitória no título mundial, mas é lógico que vou lutar e fazer tudo por tudo para ganhar, disso não tenho qualquer dúvida nenhuma. Queria salientar ainda que hoje, o apoio do público foi fundamental e queria agradecer ao público maravilhoso que esteve aqui presente em grande número. Tivemos uma casa formidável e queria dizer muito obrigado a todos", disse.

Vitor Sá falou ainda sobre a prestação dos atletas

do Sporting de Espinho nesta gala. "Para mim, qualquer atleta que sobe em cima do ringue, é um grande homem. Agora, a maior parte dos atletas do Sporting de Espinho têm apenas dois, três meses de treinos. Falta-lhes experiência, falta-lhes rodagem mas temos aqui grandes atletas que se tiverem um objectivo vão conseguir ir longe nas suas carreiras. Para além da minha vitória, tivemos a vitória de um outro atleta do Sporting de Espinho, de um super-pesado. Foi o primeiro combate desse atleta e ele es-

teve muito bem, pois ganhou por KO", salientou.

O atleta espinhense aproveitou ainda a ocasião para agradecer aos patrocinadores. "Já agora, queria agradecer o grande apoio que me deram, principalmente os patrocinadores pois sem eles, esta gala não teria sido concretizada. Quero agradecer muito, muito, muito, à Munich, à Suzuki, à Segureza, que foram os principais patrocinadores desta gala. O meu muito obrigada do fundo do coração mesmo", afirmou.

## PALAVRA DE TREINADOR

### "O Vitor construiu muito bem o seu combate"

"Foi um bom combate. O Vitor construiu muito bem o seu combate. O adversário do Vitor era um adversário que eu já tinha visto lutar e num dos combates que eu assisti, o Nicolas Perrilo mandou ao chão o seu opositor nesse combate que ficou de joelhos no ringue. Sabíamos que o adversário do Vitor tinha uma boa mão direita e por isso, trabalhamos muito esse pormenor. Penso que foi um adversário sério dentro do ringue. Agora, vem aí o título mundial e vamos começar já de imediato a trabalhar nisso. Trabalhamos de manhã e de noite, todos os dias e temos que nos ir preparando de melhor maneira. Agora, no que diz respeito ao título mundial não sei como é que se vai passar, mas o Vitor está a construir e a trabalhar muito. Estamos a prepararmo-nos da melhor forma. Temos vindo a trabalhar muito a técnica, porque o Vitor tinha uma necessidade grande nesse pormenor e a técnica é algo que é sempre preciso trabalhar. O Vitor é valente e corajoso. Ele está aqui todos os dias e sempre à hora, o que é algo muito bom num atleta. O Vitor tem muitas qualidades, eu sei disso. O principal de um atleta de boxe é o de ter vontade, porque fazem-se muitos sacrifícios a nível pessoal, como é o caso do regime alimentar, não há saídas e é só treino e depois é ir para casa para descansar. E no dia seguinte, tudo vai recomeçar de novo. Portanto, são muitos sacrifícios que é preciso fazer no boxe. E agora, este mês de preparação que ele vai ter pela frente, vai ser infernal. Amanhã, ele começa já a treinar. Primeiro, vamos fazer trabalho de recuperação durante dois, três dias, mas na quinta-feira, voltamos a treinar a técnica. Quanto aos outros atletas do Sporting de Espinho, foi bom. Eles são apenas principiantes, mas como já disse, no boxe é preciso estar presente todos os dias e eles fazem isso. Penso que eles estão no bom caminho. Tenho dois ou três atletas que vão construir alguma coisa no boxe".

Gilbert Rouffignat, treinador de Vitor Sá



## NATAÇÃO

# Chuva de títulos de Campeões Regionais

Elisa Silva

O Complexo de Piscinas de Coimbra, foi o palco dos Campeonatos Regionais de seniores, juniores e juvenis, uma competição na qual o Sporting de Espinho participou entre os pretéritos dias 29 de Fevereiro e 2 de Março, com um total de 11 atletas, dos quais quatro femininos (3 juvenis e uma júnior) e sete masculinos (6 juvenis e um júnior). De referir que o Campeonato de Infantis bem como o Campeonato de seniores, juniores e juvenis, na etapa de Verão, teve lugar ao mesmo tempo, e envolveu nadadores das Associações de Aveiro e de Coimbra. Ainda assim, as classificações foram atribuídas por associação e por escalão. Mais uma vez, os nadadores do Sporting de Espinho voltaram a mostrar todas as suas qualidades, tendo alcançado resultados muito positivos e dignos de realce, ao obterem um total de 15 títulos de Campeões Regionais, 4 títulos de Vice-Campeões e ainda oito terceiros lugares. É obra!!!

O nadador Rui Aires foi aquele que superou todas as expectativas, ao alcançar em todas as provas em que competiu, o 1º lugar e desta forma sagrou-se Campeão Regional nas especialidades de 100m e nos 200m costas, nos 200m estilos (Recorde Pessoal), nos 100m livres (Recorde Pessoal), nos 100m e 50m mariposa (Recorde Pessoal) e nos 50m costas. Para além destes excelentes resultados, o nadador do Sporting de Espinho bateu ainda o Recorde Regional Júnior e Absoluto da Associação de Nataçao de Aveiro (ANA) nos 200m costas, tendo superado ainda os seus recordes pessoais nos 50m mariposa, nos 200m estilos e nos 100m livres.

Já Pedro Costa, outro jovem atleta promissor do Sporting de Espinho e uma já certeza da nataçao, voltou também a mostrar toda a sua qualidade, alcançando o 1º lugar do pódio nos 100m costas (Recorde Pessoal), nos 200m estilos, nos 100m mariposa e nos 100m livres (Recorde Pessoal), tendo nesta última prova, batido o



Mais um fim-de-semana recheado de títulos para a Nataçao do Sporting Clube de Espinho

Recorde Regional Juvenil A da Associação de Nataçao de Aveiro (ANA). De salientar

ainda que na prova de 200m costas, Pedro Costa ficou num brilhante 2º lugar.

Tiago Marques também merece nota de destaque, devido à 2ª posição e ao 3º lugar alcançados nas provas de 200m (Recorde Pessoal) e 100m bruços (Recorde Pessoal), enquanto Luís Moreira, nos 1500m livres, ficou em 3º lugar. Este atleta, nas outras provas em que competiu, conseguiu alcançar a 5ª posição nos 400m e 100m (Recorde Pessoal) livres e o 6º lugar nos 200m livres (Recorde Pessoal). Os restantes atletas do Sporting de Espinho, alcançaram os seguintes resultados: Miguel Silva, 5º lugar nas provas de 200m (RP) Costas e 100m (RP) Livres; Gonçalo Monteiro, 7º lugar nos 400m Livres e 200m (RP) Estilos, 9º lugar em 200m Livres; Rui Sousa, 8º lugar nos 400m Livres. Gonçalo Monteiro, devido a lesão, não pode nadar a prova dos 1500m Livres.

Nas estafetas masculinas de juvenis B, composta pelos

atletas Miguel Silva, Gonçalo Monteiro, Rui Sousa e Tiago Marques, o Sporting de Espinho alcançou o 3º lugar nos 4x100m livres e nos 4x200m livres e o título de Vice-Campeão na estafeta de 4x100m estilos. De referir ainda que em todas as estafetas realizadas, o Recorde do clube foi batido.

No sector feminino, os resultados do Sporting de Espinho também foram dignos de orgulho. Patrícia Silva foi quem mais se destacou, tendo alcançado três títulos de Campeã Regional nas provas de 50m (Recorde Pessoal), 100m e nos 200m bruços. De salientar ainda que nas provas de 100m e 200m bruços, a jovem nadadora do Sporting de Espinho, ainda bateu o Recorde Regional Júnior da Associação de Nataçao de Aveiro. Na última prova, a nadadora do Espinho, alcançou os mínimos para estar presente nos Campeonatos Absolutos de Verão. Patrícia Silva ainda alcançou um posi-

tivo 3º lugar nos 200m estilos.

Quem também teve motivos para sorrir foi Inês Dias, que alcançou o título de Campeã Regional nos 100m bruços e ainda o de Vice-Campeã nos 200m bruços (Recorde Pessoal). Já Inês Freitas também esteve de parabéns, pois conseguiu nestes campeonatos, obter tempos de admissão aos Campeonatos Nacionais de juvenis, cuja competição vai ter lugar já de 14 a 16 de Março, em Rio Maior, nas provas de 100m e 200m costas. Inês Freitas obteve ainda o título de Vice-Campeã Regional nos 200m estilos, tendo ainda subido ao 3º lugar nos 100m e 200m costas e nos 100m livres. De referir ainda que em todas as provas em que competiu, Inês Freitas bateu os seus recordes pessoais. Maria João Tavares ficou em 5º lugar nos 200m estilos, na 7ª posição nos 100m costas e nos 100m livres, no 8º lugar nos 400m livres e na 10ª posição nos 200m livres (Recorde Pessoal).

## ATLETISMO

## Atletas do Rio Largo em bom plano

A Nave Polivalente de Espinho, isto é, a Pista António Leitão, foi o palco no passado sábado de noite, da realização do II Meeting Rio Largo Cidade de Espinho, cuja competição foi organizada pelo Rio Largo Clube de Espinho. Para além do meeting, teve lugar também em simultâneo, as finais do Mega-Sprint do concelho de Espinho. Marcaram presença neste evento, alguns dos melhores atletas distritais, nacionais e ainda atletas internacionais de países como Brasil, Cuba, Marrocos, entre outros. Vicente Lima (Seleção do Brasil) e Juliana Campos (FC Porto) cotaram-se como os melhores atletas do meeting, que contou com três atletas Top Mundial (Vicente Lima e José Moreira da Seleção do Brasil e Kael Vital do Chile), na prova de 60 metros planos. No entanto, José Moreira haveria de se lesionar na meia-final. De referir que estes três atletas mencionados atrás, vão estar presentes no próximo Campeonato do Mundo em pista coberta, que se vai realizar em Sevilha, já no próximo fim-de-semana. A prova de 60 metros foi a prova rainha no meeting. No sector feminino, Juliana Campos (FC Porto), foi a atleta que esteve em grande destaque, no entanto, outras atletas do clube azul e branco também mostraram qualidades.

Na prova de 300 metros de juvenis masculinos, também se viu muita qualidade. Vitor Pereira, atleta do Rio Largo (que também foi vencedor da final do Mega-Sprint), realizou grandes exibições e conseguiu alcançar um brilhante 2º lugar. Já as restantes provas, pautaram-se por uma qualidade mediana, devido em parte aos Campeonatos Nacionais de Corta-Mato, que se realizaram no dia seguinte, na cidade do Porto e ainda no torneio na pista de Pombal, que também tirou vários atletas a este meeting. Ainda assim, é de salientar que Vitor Pereira (que fez mínimos para o Campeonato Nacional) e Sara Santos, foram os melhores atletas do Rio Largo. Vitor Pereira ficou num brilhante 2º lugar nos 300 metros e alcançou mínimos de participação em campeonatos nacionais de pista, sendo desde logo, o primeiro atleta do Rio Largo a fazê-lo. Com apenas um ano e meio de atletismo, Vitor Pereira mostra já uma boa evolução na modalidade. Já Sara Santos voltou a mostrar todas as suas qualidades, ao obter um excelente 2º lugar, não só melhorando a marca do ano passado mas também a classificação do lançamento do peso. A atleta do Rio Largo foi apenas derrotada por uma atleta sénior. No que diz respeito às classificações dos outros atletas do Rio Largo, é de referir que todos melhoraram em relação à época anterior, com especial incidência para Pedro Sousa e Bruno Dias.

### Finais Mega-Sprint Concelho decorreram paralelamente

A Nave Polivalente de Espinho foi ainda palco das finais do Mega-Sprint Concelho de Espinho, que decorreram paralelamente, naquele que foi um trabalho de parceria com as escolas do concelho de Espinho, do Rio Largo Clube de Espinho e da Câmara Municipal de Espinho, na pessoa do professor João Moutinho. O objectivo passou pela captação e promoção de novos atletas e talentos para esta modalidade e isso foi conseguido, dado que várias dezenas de atletas participaram nas Finais Mega-Sprint, perante um público que aderiu em grande número. De referir ainda que na cerimónia de abertura do II Meeting, quem também marcou presença foi a classe de Hip-Hop da Escola Sá Couto, para abrilhantar ainda mais este grande evento. **E.S.**

## NO PASSADO SÁBADO

## Novasemente comemorou o 30º aniversário

A Novasemente festejou no passado sábado, o seu 30º aniversário, com a realização de um jantar no restaurante "Os Ripolins", em Grijó. Neste jantar estiveram presentes cerca de 100 pessoas, algumas delas figuras ligadas ao clube antense, que assim puderam comemorar mais um aniversário em família e num ambiente de grande convívio e de lazer. Presente neste jantar, esteve também Fernando Fernandes, representante da Junta de Freguesia de Anta, que deixou uma novidade a todos

os que estão de uma forma ou outra ligados à Novasemente. A novidade foi que o Pavilhão Municipal de Anta, estará em princípio apto a ser utilizado já na primeira quinzena de Abril.

Outro destaque da noite, foi o agradecimento público que os responsáveis da equipa antense fizeram ao apoio e à divulgação que o professor João Moutinho, responsável pela Nave Polivalente de Espinho, tem feito pela secção de esgrima da Novasemente. **E.S.**



## VOLEIBOL - PLAY-OFFS

# Sp. de Espinho deu um passo rumo à final

Elisa Silva

O Sporting de Espinho entrou com o pé direito no Play-off das meias-finais do Campeonato Nacional da Divisão A1, após vencer no passado sábado, no Pavilhão Joaquim Moreira da Costa Júnior, o Fonte Bastardo, por um claro 3-0, com os parciais de 25-21, 25-17 e 25-19. Fabrício Silva "Kibinho" com 13 pontos foi o melhor pontuador da partida e dos "tigres". João Brenha (11 pontos) e Sandro Correia e Paulão (8 pontos), também estiveram em bom plano.

Num jogo que foi alvo de transmissão televisiva pelo canal codificado Sport Tv, os "tigres" voltaram a mostrar mais uma vez que estão muito determinados em atingir a final da prova e desta forma, voltaram a repetir a vitória alcançada no fim-de-semana anterior mas em jogo a contar para as meias-finais da Taça de Portugal, também frente ao Fonte do Bastardo. O Sporting de Espinho foi sempre superior ao longo de todo o encontro, mas o Fonte Bastardo também por algumas vezes, nomeadamente no primeiro set, foi tentando manter a partida equilibrada (15-15). No entanto, depois sobressaiu a maior experiência dos espinhenses com especial destaque para Miguel Maia, Kibinho e Roberto Reis. A partir daqui, os açorianos treinados por Luís Resende, começaram a cometer demasiados erros, nomeadamente na recepção e no bloco. O Espinho venceu então o primeiro set por 25-21. No segundo parcial, os "tigres" voltaram a acelerar o seu jogo e colocaram-se de forma confortável com uma vantagem importante no marcador, acabando por fechar o set por 25-17. O terceiro set foi o que confirmou a vitória definitiva da equipa espinhense. Os açorianos sentiram a desvantagem no marcador e acabaram por permitir que os "tigres", fechassem o parcial nos 25-19. Vitória justa do Sporting de Espinho, que no próximo sábado, pelas 18h em Portugal Continental (19h nos Açores), defronta fora de portas, o Fonte Bastardo. Em caso de vitória espinhense, os "tigres" seguem de imediato e carimbam a passagem para a final do Campeonato Nacional da Divisão A1, uma final que será jogada à melhor de cinco jogos.

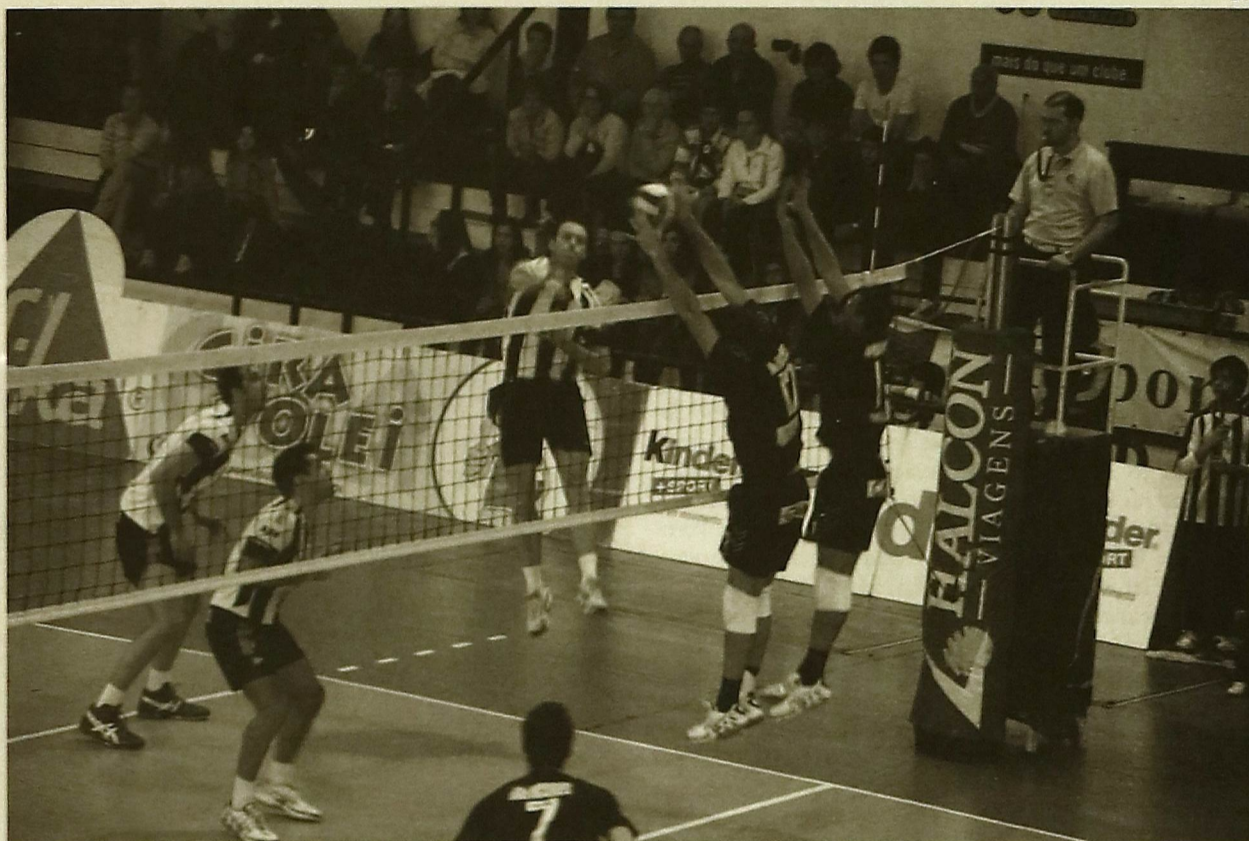

Mais uma vez o Sporting de Espinho não deu margem de manobra ao adversário. Falta uma vitória para a final

## Sp. Espinho joga a final da Taça de Portugal na Régua

Entretanto, é de referir que o jogo entre a equipa do Sporting de Espinho e o Vitória de Guimarães, relativo

à final da Taça de Portugal tem início marcado para as 16h05 do próximo dia 16 de Março, que é um domingo, no Pavilhão Multiusos Municipal António Saraiva, no Peso da Régua. Esta partida vai ser transmitida pela televisão, pelo canal codificado Sport Tv.

## VOLEIBOL DE PRAIA

## Miguel Maia e Francisco Fidalgo desenvolvem actividades

O Departamento de Voleibol de Praia da Federação Portuguesa de Voleibol (FPV), que é coordenado pelo treinador espinhense Francisco Fidalgo e pelo atleta olímpico Miguel Maia, vai desenvolver durante o período da Páscoa, um conjunto de actividades que estão direccionadas aos jogadores mais jovens. Estes estágios vão ser dirigidos aos atletas sub-16, sub-18, sub-20 e sub-23, sendo que as actividades vão assumir a forma de Centros de Treino para o Alto Nível de Voleibol de Praia e que vão decorrer semanalmente de 2ª a 5ª feira, durante o período de férias a realizar de 24 a 27 de Março, nos campos de voleibol de praia do Clube Atlântico da Madalena. Estes estágios estão abertos a todos os atletas que demonstrem interesse, de ambos os sexos e que integrem o escalão previsto para cada sessão de treino. Os interessados podem-se inscrever por e-mail (selecoes.fpv@mail.telepac.pt), ou então enviar a ficha de inscrição directamente por fax (228325494) para a Federação Portuguesa de Voleibol. Para mais informações complementares, é favor contactar a Federação Portuguesa de Voleibol. De referir ainda que os horários de treinos serão os seguintes: 2ª feira - 9h/11h30 - sub-16 (masculino), 11h/13h30 - sub-16 (feminino), 14h30/17h30 - sub-20 (masculino); 3ª feira - 9h/11h30 - sub-16 (feminino), 11h/13h30 - sub-16 (masculino), 14h30/17h30 - sub-20 (feminino); 4ª feira - sub-18 (masculino), 11h/13h30 - sub-18 (feminino), 14h30/17h30 - sub-23 (masculino); 5ª feira - 9h/11h30 - sub-16 (feminino), 11h/13h30 - sub-18 (masculino), 14h30/17h30 - sub-23 (feminino). **E.S.**

## VOLEIBOL - FORMAÇÃO

## Sporting de Espinho com resultados negativos

As camadas jovens do Sporting de Espinho voltaram a competir neste fim-de-semana. Os juniores venceram, fora de portas, o Fiães, por 3-0. Já os juvenis participaram no sábado, num torneio em Esmoriz, com a equipa da "barrinha" e o Leixões. No primeiro jogo, os "tigres" foram derrotados, pelo Esmoriz, por 2-1 enquanto na segunda partida, os juvenis do Espinho voltaram a somar novo desaire, desta feita, diante do Leixões, também por 2-1. Os iniciados "tigres" não jogaram este fim-de-semana. Já nas raparigas

do Sporting de Espinho, também só houve dois jogos realizados e duas derrotas para os "tigres". As juniores perderem em casa, com o Lusófona, por 3-1. As juvenis foram derrotadas, em casa, pelo Sesimbra, por 3-1. As iniciadas femininas não competiram este fim-de-semana.

Nos escalões de formação da Académica de Espinho, os juniores foram o único escalão a jogar no pretérito fim-de-semana e venceram, em casa, o Benfica, por 3-1, com os parciais de 25-23, 29-27, 18-25 e 27-25. **E.S.**

## VOLEIBOL DIVISÃO A2

## Clube de volei de Espinho derrotado nos Açores

O Clube Volei de Espinho entrou mal na 2ª fase do Campeonato Nacional da Divisão A2. No passado sábado, nos Açores, a equipa de Rolando de Sousa, foi derrotada, pelo Clube K, por um expressivo 3-0. No sábado, às 19h, o Clube Volei de Espinho recebe na Nave Polivalente, os açorianos do Clube K, naquele que será o segundo jogo entre as duas equipas. Em caso de vitória do conjunto açoriano, já não haverá terceiro jogo entre os dois clubes, caso contrário, haverá nova partida a disputar de novo no Arquipélago dos Açores. **E.S.**



Restaurante Marisqueira da Lapa, Lda.

Encerra às 2.ª feiras

Rua 2 n.º 1269 - 4500 ESPINHO  
Telefone 227 329 084 - Telemóvel 916 921 089

ALBUQUERQUE PINHO  
FILOMENA MAIA GOMES

### ADVOGADOS

ESCRITÓRIOS  
Rua Júlio Dinis, 778 - 4.º Dt.º  
Telef. 22698704 - 4000 PORTO

Rua 19 n.º 343 - Tel. 227342964  
4500 ESPINHO



NA PASSADA SEXTA-FEIRA NA SEDE DA BANDA UNIÃO MUSICAL PARAMENSE (BUMP)

# Agenda21 Local marcou presença em Paramos

Realizou-se na passada sexta-feira, na sede da Banda União Musical Paramense (BUMP), o 1º workshop participativo da Agenda21 Local, em Paramos, que tem a parceria da LIPOR. Esta foi assim a primeira reunião participativa aberta à população e diferentes actores locais, neste caso da freguesia de Paramos, onde foi definida a visão de futuro que é desejada para esta freguesia e quais os principais obstáculos e potencialidades para que isso possa ser alcançado, tendo em vista uma melhor qualidade de vida e um futuro melhor neste local.

Elisa Silva

A Agenda21 Local marcou presença na passada sexta-feira, na sede da Banda União Musical Paramense (BUMP), no 1º Workshop Participativo. Esta iniciativa que tem a parceria da LIPOR, foi uma espécie de reunião participativa aberta à população e diferentes actores locais, onde todos os intervenientes puderam definir a visão de futuro para a freguesia de Paramos, tendo em vista uma melhor qualidade de vida neste local, assim como tentar perceber quais os principais obstáculos e potencialidades para alcançar essa mesma qualidade de vida. Neste workshop, estiveram presentes Américo Castro, presidente da Junta de Freguesia de Paramos, Joaquim Sá, engenheiro ligado ao ambiente da Câmara Municipal de Espinho e Joana Oliveira, coordenadora da LIPOR da Agenda21 Local, bem como Manuel Dias, o anfitrião do espaço onde decorreu o workshop.

Américo Castro, presidente da Junta de Freguesia de Paramos, abriu a noite, apelando à participação de todos, para que fosse feito um diagnóstico da freguesia paramense e desta forma, colaborando com a Agenda21 Local, que ao fim e ao cabo, acaba por englobar todos os problemas da sociedade, como é o caso do ambiente, do emprego, da higiene, ou seja, do alcançar de melhores condições de vida com mais qualidade, para que o futuro possa ser mais risonho a todos os níveis. Depois foi a vez de Joaquim Sá, engenheiro ligado ao ambiente da Câmara Municipal de Espinho, que esteve em representação de Manuel Rocha, que deu os parabéns a todos os paramenses que se deslocaram à sede da BUMP, assim como ao facto de Paramos ter aderido à Agenda21 Local. Por fim, foi a vez de Joana Oliveira falar de forma resumida sobre o que é a Agenda21 Local e o que fazer para que possamos ter uma qualidade de vida bem melhor no futuro.

Com a Agenda21 Local

pretende-se que este seja o início de um percurso das futuras gerações. O 1º Workshop Participativo da Agenda21 Local, teve início com a recepção da Comunidade de Paramos e de todos os interessados pelas 21h. Quinze minutos mais tarde (21h15), deu-se a sessão de abertura em que de uma forma sucinta, foi explicado o que era a Agenda21 Local, quais os seus processos e quais os seus objectivos. Pelas 22h, deu-se início aos trabalhos no âmbito do processo da Agenda21 Local de Paramos, com a população a participar primeiro num trabalho individual, em que as pessoas tinham que responder e escrever num papel a três perguntas: 1 - Como gostaria que fosse Paramos daqui a dez anos?, 2 - Indique três problemas que podem impedir de alcançar a freguesia do futuro?, 3 - indique três soluções para ajudar a alcançar a freguesia que todos queremos?. Durante, dez minutos as pessoas escreveram o que pensavam relativamente a estas três questões. Depois, deu-se a sessão de grupo, em que as pessoas tinham que debater em grupo o que tinham escrito no trabalho individual e chegarem a uma solução. Por fim, deu-se o plenário, em que um representante de cada grupo leu a solução decidida, seguida da votação final das diversas soluções apresentadas. É claro que foram apresentados diversos problemas e diversas soluções, como foi o caso da questão do lixo, do saneamento, da falta de emprego, da limpeza da lagoa, da criação de mais espaços verdes, entre outras coisas. No final do workshop, a visão de futuro mais votada foi: Que Paramos fosse verde, com águas limpas, ruas arejadas, crianças e jovens alegres e educados, população com trabalho e idosos com saúde para ouvir cantar os pássaros (13 votos). Os obstáculos mais votados (principais problemas na freguesia de Paramos) foram: 1º - a falta de uma zona industrial que promova a criação de postos de trabalho e fomenta o tecido empresarial de Paramos (20 votos), 2º - Avanço



Os paramenses aderiram ao desafio e apresentaram várias sugestões aos responsáveis pela iniciativa

LIPOR - AGENDA21

## Agenda21 Local também passou pela freguesia de Espinho

Entretanto, não foi só por Paramos que a Agenda21 Local passou. No passado dia 28 de Fevereiro, a Junta de Freguesia de Espinho e a LIPOR no âmbito da Agenda21 Local realizou na Escola Secundária Dr. Manuel Gomes de Almeida, um workshop, numa iniciativa onde todos os participantes puderam expor as suas ideias, pensamentos e sugestões relativamente a esta acção. O objectivo principal desta iniciativa foi o de ir ao encontro das necessidades e aspirações da população relativamente a esta temática que é o melhoramento da qualidade de vida de um determinado local, e neste caso, desta freguesia. Recorde-se que a Junta de Freguesia de Espinho está neste projecto devido ao protocolo que assinou com a LIPOR, com vista à implementação da Agenda21 Local. Segundo informação recolhida junto das responsáveis da LIPOR, este workshop realizado em Espinho, correu muito bem e de acordo com as expectativas criadas para o mesmo, tendo tido uma boa participação por parte das pessoas presentes, ainda que a sua grande maioria, fossem pessoas ligadas à escola. **E.S.**

do mar (15 votos), 3º - a integração do Bairro Social. As potencialidades mais votadas (principais soluções/medidas para melhorar a freguesia) foram: 1º - Incentivo à construção habitacional e captação de investidores privados para a criação de emprego (14 votos), 2º - Captação de jovens para a freguesia de Paramos através de incentivos e construção de equipamentos de desporto e lazer para as crianças (13 votos) e Soluções para habitação clandestina (13 votos), 3º - Mais espaços verdes que proporcionem qualidade de vida à população (por exemplo, na Travessa de Sabolão) (12 votos).

**Joana Oliveira, coordenadora da LIPOR - Agenda 21 Local estava muito contente com a adesão das pessoas**

Joana Oliveira, coordenadora da LIPOR - Agenda21 Local, estava muito

contente com a adesão das pessoas de Paramos a esta iniciativa. "Estamos muito contentes por as pessoas de Paramos terem aderido e terem vindo até aqui em bom número. Esta boa adesão, mostra que as pessoas estão interessadas e querem saber dos problemas da sua freguesia. A participação de toda a população é muito importante nesta Agenda21 Local, até porque eles são quem melhor conhece os problemas da sua freguesia e desta forma, podem ajudar-nos melhor a tentarmos encontrar as melhores soluções para estes mesmos problemas. Gostei muito do que vi aqui hoje, pois as pessoas foram muito participativas e querem colaborar da melhor forma. A Agenda21 Local é muito importante e cada vez mais, é extremamente importante que as pessoas participem e nos ajudem, pois o que está aqui em causa é o futuro das próximas gerações e a melhoria da qualidade de vida de todos nós", disse.