



Defesa de Espinho

SEMANÁRIO REGIONAL NACIONALISTA

A Câmara Municipal de Espinho

ESPINHO

DOMINGO

25

Junho - 1961

N.º 1526

Ano XXX S.º VII

(AVENCADO)

Vizado pela C. de Censura

Redacção e Administração: RUA 19 N.º 62 - ESPINHO
Telefones: 920113 (p. a.) e 920187 (Residência do Director)

DIRECTOR, EDITOR E PROPRIETÁRIO
BENJAMIM DA COSTA DIAS

Administrador: M. BRAGA DIAS
Comp. e Imp. na TIPOGRAFIA ESPINHOISE - Rua 14 - Telef. 920187

Miséria e Grandeza

Não causou surpresa a confissão de Kruchev ao declarar que ajudará os invasores de Angola. Mas, alguma vez deixou de auxiliar as investidas dos seus sequazes contra as nações que vivem em paz e progressivamente? Quem tem fomentado a desordem em África, sob pretexto de «libertar» os que vivem em plena liberdade, para os subjugar ao seu despotismo satânico, e aumentar assim o seu colonialismo feroz?

A Rússia, senhora de quase toda a Europa, escravizando-a, negando-lhe toda a esperança de ser livre, a proclamar-se libertadora daqueles que não querem provas de tanta «magnanimidade!» É o cúmulo do cinismo, mas não é menos prova de falta de pudor o auxílio dado à tirania por aqueles que se proclamam estar contra os comunistas. São comunizantes sem vergonha, porque se fossem sinceros, repudiavam a ajuda ao extermínio dos patriotas.

Portugal vai seguindo o seu calvário em Angola, como a França vai suportando o seu martírio na Argélia.

Os portugueses, brancos ou não, e isso já é do domínio universal, defendem os seus direitos de povo livre, numa defesa que lhe é imposta pela insensatez de uns, e pelo bandoleirismo de outros, quer sejam inimigos declarados, ou aliados de águas turvas, mas todos sem quaisquer escrúpulos.

Enquanto uns se tornam heróis pelas suas façanhas gloriosas, defendendo com altruísmo a honra da sua Pátria, e a liberdade dos seus concidadãos, outros gabam-se da sua desonra e atacam a sangueira à custa das suas infâmias.

Somos todos Portugueses duma só Fé, incendiados pelas mesmas chamas do Ideal comum, e seguiremos avante até à completa satisfação das nossas mais queridas ansiedades.

No meio de tanta miséria, ainda podemos avistar, graças a Deus, a solidariedade manifesta e sem reboços através da Imprensa do Mundo que sabe ainda ver de que lado está a Grandeza, e onde se acoitam os miseráveis.

Agora, vejamos qual foi o lucro da traição recebido pelo abandono dos aliados fiéis, em troca do alinhamento com a Rússia contra Portugal, para sabermos melhor o resultado da falta de sentimentos.

A França está caída em Évian, desprezada na sua qualidade de potência europeia, submetida ao arbitrio dos terroristas argelinos, aliados de Marrocos e da Tunísia, sem os quais já estariam inteiramente derrotados.

Os Estados Unidos, corridos de Cuba sem glória nem proveito, estão a receber a «paga» dos seus «amigos» nas já tristíssimas repercussões sem honra alguma nas reuniões de Genebra sobre o Laos, que apesar de tudo está perdido para a vaidade da maior potência do Ocidente, pelo menos na sua diplomacia.

Desejam «salvar» os pobres negros angolanos, mas não salvam da miséria os seus próprios povos, de cor, para vergonha de um país civilizado!

Querem os angolanos «independentes», e não libertam os povos do Haway nem os do Alasca?

Desejam a Liberdade, mas a sua «sinceridade» ainda não fez erguer a voz contra as colónias russas feitas em países que eram livres, para vergonha da civilização.

Mas... onde está ela no século XX?

RUI DE FARIA

Os Festejos a S. Pedro

devem atingir brilhantismo há bastantes anos não verificado

Para que os próximos festejos em louvor de S. Pedro alcancem extraordinário brilhantismo a comissão organizadora dos mesmos vem desenvolvendo incansável actividade.

Conforme já anunciámos, os principais números do programa são os seguintes:

Dias 29 e 30 deste mês e 1 de Julho — preparatória na Capela de S. Pedro, no Largo de Brandão Gomes;

Dia 2 de Julho — uma salva de moiteiros anunciará o início das festividades, e a seguir, missa por alma dos pescadores falecidos;

às 8 horas, entrada no arraial das bandas de música dos Bombeiros V. de Espinho e de Matosinhos-Leça que a seguir percorrerão as ruas da Vila;

às 11 h. — Missa solene a grande instrumental e sermão

continua na 2.ª página

A favor das vítimas do terrorismo em Angola

Da Delegação no Posto da Cruz Vermelha Portuguesa, acusando a recepção do cheque que lhe enviamos, recebemos o seguinte ofício:

Porto, 17 de Junho de 1961

...Senhor Director do Jornal «DEFESA DE ESPINHO»

ESPINHO

Com o memorando de V., com data de 16 do corrente, recebemos o cheque n.º O — 541589, sobre a Filial do Porto da Caixa Geral de Depósitos, na importância de MIL ESCUDOS (1.000\$00), produto de uma subscrição aberta pelo Jornal da mui digna direcção de V., com destino a auxílio às vítimas do terrorismo em Angola.

É digno do maior apreço o esforço empregado por V., para a obtenção dos melhores resultados, tanto mais que já recebemos o produto de uma subscrição feita nessa Vila pelas duas Corporações de Bombeiros Voluntários, com o patrocínio da Câmara Municipal de Espinho, pelo que a quantia enviada representa um valor apreciável.

Aproveitamos o ensejo para enviar a V. o respectivo recibo e apresentar os nossos cumprimentos.

A bem da Nação
Pel' O Presidente,
Raúl da Silva Tavares
Director

— Já depois de termos enviado à Cruz Vermelha Portuguesa a importância da subscrição aberta neste jornal e que considerávamos encerrada em virtude do pedido realizado nesta Vila pelas duas Corporações de Bombeiros, recebemos a quantia de 300\$00 destinado ao mesmo fim pela Junta de Freguesia de Silvalde.

Admitindo a hipótese de que alguém mais pretenda ainda subscrever para tão patriótico como humanitário fim, continuaremos a receber qualquer donativo que enviaremos à mesma entidade.

NOVO HOTEL

O moderno e elegante HOTEL MAR AZUL, que se ergue alto no ângulo da Avenida 8 e Rua 23, está concluído e apetrechado de modo a poder ser inaugurado no dia 1 de Julho próximo, como é desejo da sua gerência.

Se não houver qualquer obstáculo de ordem burocrática, o novo hotel será inaugurado na referida data.

Festejos ao S. João

O taumafurgo S. João é festejado em muitas localidades, especialmente no Norte do País.

Entre essas localidades destaca-se Vila do Conde onde os festejos em louvor do santo popular assumem grande projecção.

Os festejos ao S. João na bela praia norteana, realizam-se nos dias 23, 24 e 25 deste mês sob o patrocínio do nosso prezado colega «Renovação».

Uma Comissão de moradores do pitoresco bairro do Rio Largo levou a efeito interessantes diversões em louvor de S. João. Os festejos iniciados no dia 23 terminam hoje.

Farmácia de Serviço, HOJE
SANTOS

Rua 19 - Telefone 920351

A Piscina-Solário Atlântico deve reabrir no dia 1 de Julho próximo

Parece confirmar-se que a Piscina-Solário Atlântico reabre no dia 1 de Julho, conforme nos tinha assegurado o Senhor Presidente da Câmara.

O muro de vedação derrubado pelas vagas do Mar nas marés vivas da Primavera, já está reconstruído e procede-se à caiação e arranjos internos das diversas dependências do edifício de forma a o mesmo poder reabrir dentro em breves dias.

Regosijamo-nos com tal providência, pois o não funcionamento da Piscina traria graves prejuízos à nossa Praia.

OS FINALISTAS

da Escola Industrial e Comercial de Espinho

homenagearam o seu ilustre Director, Dr. Raúl Gomes e projectam a criação da Associação dos ex-alunos daquela escola

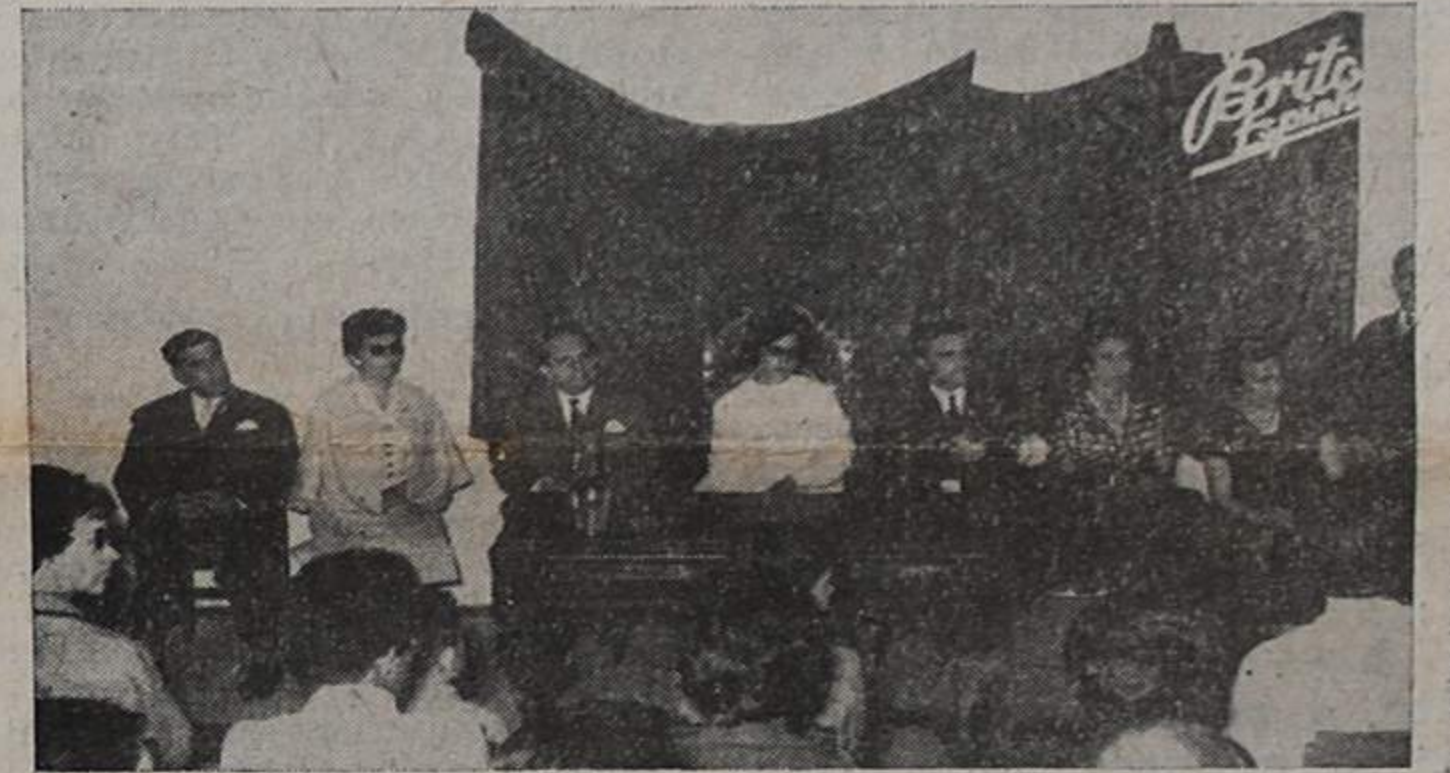

Os primeiros finalistas da Escola Industrial e Comercial de Espinho levaram a efeito na passada segunda-feira, dia 19, uma significativa homenagem de apreço e despedida ao seu ilustre Director, sr. Dr. Raúl Rodrigues Gomes, à qual se associaram todos os professores e professoras, alunos e alunas daquele estabelecimento de ensino secundário.

A cerimónia teve lugar no salão principal da Escola que se achava repleto de professores e alunos. Pouco depois das 18 horas, chegou ao salão, o sr. Dr. Raúl Gomes, acompanhado de sua Ex.ma Esposa, sendo a seguir constituída a mesa à qual presidiu a finalista do Curso Comercial, Rogéria Lima Vieira Pinto, ladeada pelo homenageado e sua Esposa, sr.ª D. Maria Arminda Machado Gomes, pelas professoras srs. Arq.ª José Meneses Gândara, sub-director da Escola, dr.ª D. Arminda Paula e D. Maria Eduarda Fernandes de Sá e Dr. Arlindo Marques.

Aberta a sessão, um orfeão constituído por alunos dos dois sexos, sob a direcção da prof.ª D. Luísa Noya, executou, com mimo e afinado, algumas canções, e, a seguir, o finalista Ulisses Marques Gonçalves Marques leu um expressivo discurso enaltecendo as qualidades do sr. Dr. Raúl Gomes, a sua proficiente orientação pedagógica e paternal dedicação pela Escola. Desse discurso reproduzimos as seguintes passagens:

«Através de muitas dificuldades — diz o orador — a Escola fez a nossa preparação para a vida. Reconhecemos todos quanto se esforçaram os nossos professores. Reconhecemos também, na orientação dada pelo nosso digníssimo Director, o seu espírito de justiça, o interesse carinhoso por nós, o seu acrisolado amor à Escola como tem demonstrado nas diligências para melhorar as condições do ensino. Assim, nós finalistas, a quem tão nobremente sabe exercer a dupla missão de Mestre e de Chefe, que tem tido mais fadigas que recompensas, rogamos a Deus que cubra de bençãos e conceda longa vida; e não esqueçamos de reunir no mesmo anseio as nossas professoras e professores.

Para que fique na Escola a recordação da homenagem que viemos prestar ao nosso Director, será descerrada uma lápide alusiva ao acto. Esta será afixada no futuro edifício, certamente a construir dentro de pouco tempo, e perpetuará pelo tempo

Na presidência da finalista Rogéria Vieira Pinto, à sua direita, Dr. Raul Gomes, director da Escola, sua esposa D. Maria Arminda Machado Gomes, o Dr. Arlindo Marques;

À esquerda: Arq. José Meneses Gândara, sub-director da Escola, Dr.ª D. Arminda Paula e D. Maria Eduarda Fernandes de Sá, professoras.

fora esta sentida e justa homenagem. No início da nossa carreira profissional é natural que nos surjam dificuldades, porque somos como os passarinhos saídos do ninho, a quem falta o treino de voar e experiência da vida. Por isso necessitamos de auxílio para remover esses obstáculos. Onde procurar amparo para vencer essas vicissitudes da nossa carreira?

Para isso e para que na nossa Escola possamos sempre encontrar um lugar seguro, concebemos a ideia de criar a Associação de Antigos Alunos da Escola Industrial e Comercial de Espinho, a qual virá a ser para nós um centro de cultura e um meio de convívio entre novos e antigos alunos e professores. Apelo para a boa vontade do Ex.mo Director a quem pedimos auxílio para que este projecto seja brevemente uma realidade.

Queremos acentuar que todo este nosso interesse pela Escola é a prova eloquente do ambiente acolhedor que nela encontramos e jamais esqueceremos. E o testemunho incontestável da sua superior orientação. Para finalizar, queira Senhor Director, ver neste acto simples e discreto, a indelevel gratidão dos finalistas de 1956/1961, e dignar-se aceitar o nosso sincero e profundo reconhecimento.

— A assistência coroou este discurso com vibrante e prolongada salva de palmas.

A finalista Angelina de Andrade Alcoforado, uma das principais promotoras desta homenagem, descerrou a seguir a lápide na qual estão gravadas as seguintes palavras:

«Homenagem ao Senhor Director Dr. Raúl Rodrigues Gomes, pelos primeiros finalistas da Escola Industrial e Comercial de Espinho.»

— Nova salva de palmas revoou pelo salão a assinalar este significativo acto.

— Ao sr. Dr. Raúl Gomes e a sua

Continua na 3.ª página

Pelo Casino

Da «Boite»

Com excepção das noites de tempo-ral que se fez sentir na semana finda, a «boite» do Casino tem estado muito animada, registando uma frequência elegante e acentuadamente familiar.

Durante o período do jantar, os magníficos conjuntos: «Andrea Tosi» e «Portugal» deliciam os assistentes com música de concerto; e depois das 23 horas, estas orquestras ligeiras e ainda o apreciado Conjunto «Atlântico», constituído por elementos locais, alternadamente executam músicas de Baile.

Nas duas sessões diárias de «variedades» exibem-se «ballets» e artistas de categoria internacional que a Empresa tem caprichado em trazer a Espinho. Entre os números actualmente em exibição, destaca-se a grande atracção de ilusionismo e «marionettes» — *Helem et Gil Roland* — o mais perfeito que temos visto no género.

Na sexta-feira estreou-se mais um número sensacional que no palco do Cine-Teatro e na noite alcançou ruidoso êxito — duas extraordinárias parrelhas de «Rock and Roll».

Outras estreias estão marcadas para breve.

Salão Nobre

Em virtude de coincidir com a noite de S. João em que se realizam festejos e diversões em várias localidades do Norte, a Direcção do Casino adiou para o próximo sábado, dia 1 de Julho, o 2.º baile da época que estava anunciado para ontem, no referido Salão.

Nesse baile colaborarão as orquestras de Andrea Tosi (italiana) e «Portugal», e ainda as melhores artistas de variedades em acção no Casino.

Na 1.ª quinzena de Julho haverá bailes às 5.ªs feiras e sábados;

Na 2.ª quinzena os bailes realizar-se-ão às 5.ªs feiras, sábados e domingos.

Bar Vermelho

Activam-se as importantes obras que estão a realizar-se no antigo Bar Vermelho e que o transformaram completamente e ampliaram.

A Empresa conta poder reabrir a referida dependência do Casino, completamente transformada e ampliada, no dia 1 de Julho.

Os festejos a S. Pedro

(Conclusão da 1.ª página)

pelo rev. o P. e Manuel de Pinh; das 15 às 17 h. — concertos pelas duas reputadas bandas de música;

às 17 h. — Sairá da Capela de S. Pedro, a majestosa procissão com ricos andores, numerosos anjinhos, etc., a qual percorrerá o seguinte itinerário:

Avenida 8 — Rua 23 — Rua 18 — Rua 19 e Rua 2 até à Capela de S. Pedro.

Na Rua 2 — entre as 19 e 23 terá lugar a cerimónia da bênção do Mar, com uma alucção por um orador sagrado; à passagem pela beira-mar, serão queimadas muitas girândolas de foguetes;

às 21 h. as bandas de música iniciarão nos respectivos coretos novo concerto, tocando alternadamente, até à 1 h. da madrugada;

às 24 h. serão queimadas uma sessão de fogo de artifício e outra de fogo preso, fornecido por um dos mais afamados pirotécnicos do Alto Minho.

E o final das festas será anunciado por uma girândola de 21 morteiros.

Notícias de Angola

Enviado pelo n.º estimado contrá-rio sr. Horácio Barbosa, residente na cidade de Carmona — distrito de Uíge — Angola, recebemos o n.º de 15 do corrente do «Jornal do Congo» — órgão das actividades do Congo Português, que agradecemos.

Também em carta que recebemos por via aérea, o n.º estimado assinante sr. Antero dos Santos funcionário do Serviço Meteorológico de Angola nos comunica que foi transferido para a Vila Silva Porto-Bé.

Estimamos saber que se encontra de saúde e que naquela zona da Província de Angola tem estado tudo sossegado.

Precisa-se de Esc. 75.000\$00

Para garantia, vende-se ou hipoteca-se uma casa de habitação na Rua 14 Vez e tratar na Rua 29, n.º 272 — Espinho.

Registo Social

Aniversários

FIZERAM ANOS: em 25, as sras. D. Maria Antónia Nunes da Silva, e D. Maria Alice da Fonseca Belo, esposa do sr. Carlos Pereira Belo, de Anta.

FAZEM ANOS:

Hoje, dia 25, a sra. D. Vitalina Pereira de Melo e Silva; a menina Maria de Lourdes Gomes da Silva, filha do sr. Ramiro Pereira da Silva, de Paramos; os srs. Manuel da Silva Mano, Adriano Alves de Oliveira, de Silvalde, Clemente Ferreira dos Reis, e Angélio Gomes das Neves, de Silvalde; e o menino Américo, filho do sr. José Ferreira do Couto;

Amanhã, dia 26, os srs. António Lacerda e Flávio Soares Bastos; e o menino António Rodrigues de Sá, filho do sr. António Francisco de Sá, de Silvalde;

— em 27, as sras. D. Maria Alzira da S. Neves P. Madureira, esposa do sr. José Teixeira de Madureira, e D. Maria Fernanda Martins, esposa do sr. Manuel da Silva Martins; e a menina Maria Amélia P. de Barros Carvalhas, filha do sr. Fernando Manuel de Barros Carvalhas;

— em 28, a sra. D. Luciana de Amorim Quintã, esposa do sr. Joaquim Alves da Silva Nicolau; os srs. Joaquim da Silva Soares, e António de Oliveira Granja, de Silvalde; e o menino António Alves Pinto, filho do sr. Samuel Alves Pinto, do Porto.

— em 29, a sra. D. Maria Angelina da Silva Amaro Vasconcelos, esposa do sr. Hildebrando Vasconcelos, ausente no Porto; a senhorinha Dulce Vaz da Costa, filha do sr. Licínio Costa, ausente no Rio de Janeiro; a menina Maria Adélia de Jesus Arede, filha do sr. Manuel Francisco Arede, de Silvalde; os srs. prof. Manuel Serralva Júnior, de S. Paio de Oleiros, Domingos Pereira Bernardes, ausente no Rio de Janeiro, e Mário da Silva Pereira;

— em 30, a menina Maria Irene Bouçon Ribeiro, filha da sra. D. Águeda Bouçon; e os meninos Fernando Augusto Capela, filho do sr. Manuel do Couto Capela, e Joaquim Luís de Almeida, filho do sr. António Luís Almeida;

— em 1 de Julho, a sra. D. Fausta Neves Valente S. Pinto, esposa do sr. Joaquim A. Soares Pinto; a senhorinha Maria Amélia, sobrinha do sr. Alvaro de Oliveira Reis; os srs. Manuel Ferreira Lopes Júnior, Manuel de Sousa Ramos e João Marques dos Santos Torres.

PARTIDAS E CHEGADAS

Já se encontra nesta Praia em companhia de seu marido, a ilustre escritora D. Concha Linares Becerra, dedicada esposa do nosso prezado confratâneo, sr. Mário Gonçalves Ramos;

— Após algum tempo entrenós, seguiu no passado dia 22 para Lisboa afim de embarcar novamente para o Leopoldville ex-Congo Belga, o nosso estimado assinante sr. Manuel da Silva Martins. Boa viagem e felicidades;

— Deu-nos o seu prazer de visita à nossa Redacção o nosso prezado assinante no Porto, sr. Aniceto Dias da Silva Júnior, proprietário da Garagem Batalha.

— Encontra-se entre nós, vindo do Rio de Janeiro, a matar saudades aos seus entes queridos, o sr. António Pinto, Sócio da firma denominada «Casa Pinto» com estabelecimento de móveis na rua Buenos Aires, daquela Cidade.

O sr. Pinto acha-se instalado em casa de sua irmã Prof. D. Arminda Pinto Rebelo, esposa do sr. Oscar Daniel Rebelo, residente à rua 15 nesta Vila.

— Do Rio de Janeiro chegou, recentemente, a sr.ª D. Angelina Ferreira Alves dos Santos, irmã dos n.ºs estimados assinantes, srs. António de Sá e Silva, Luís de Sá e Silva, Joaquim de Sá Ferreira Alves e do sr. Armando Alves de Sá, comerciante no Porto;

Cofre de Caridade

De um estimado assinante recebemos a quantia de 30\$00 destinada aos pobres nossos protegidos. Bem haja o caridoso anónimo.

CINE-CLUBE DE ESPINHO

Na próxima 6 a-feira, dia 30, no Teatro S. Pedro pelas 21 45 horas, realiza-se a 86 a sessão do Cine-Clube com a exibição do filme «O Último Golpe».

Laboratório de Análises Clínicas

Drs. Américo dos Santos e Maurício Moreira
Aberto todos os dias — excepto sábados, domingos e feriados — das 9,30 às 20 horas.
Rua 16 n.º 650 ESPINHO

GRANDE CASINO DE ESPINHO

TELEFONE 92 02 38

Domingo, 25 de Junho de 1961

às 15,30 e 21,30 h. **NO CINE-TEATRO** (Maiores de 12 anos)

O maravilhoso filme de «suspense» que prende desde a primeira imagem!

Sem Talento Para Matar

com Glenn FORD e Debbie REYNOLDS

NO RESTAURANTE das 20 às 22 h.

Jantar Concerto

Magníficas Ementas — Esc. 65\$00

ESMERADO SERVIÇO À LISTA — AMBIENTE DISTINTO

DEPOIS DAS 23 HORAS: — (maiores de 21 anos)

Música de baile pelo famoso conjunto de ANDREA TOSI que todos os dias confirma o caloroso êxito da sua estreia e Conjunto. Portugal

VARIEDADES

Em pleno êxito, **LOS IBERIANS & BALLET FEMINA** elegante e dinâmico «ballet» Hispano-Americano

BALLET STEFAN MOURAD Em graciosos ritmos modernos

ROSANA TAPAJÓS cançonetista brasileira de classe excepcional

HELEM ET GIL ROLAND grande atracção de ilusionismo e «marionettes»

Estreia

THE ROLLER STAR'S Extraordinária parrelha de «Rock and Roll»

A SALA DE JOGOS ABRE ÀS 16 HORAS

Santa Casa da Misericórdia de Espinho

Assembleia Geral Extraordinária

Convidam-se os Irmãos desta Misericórdia a reunir em sessão extraordinária na sede, no dia 4 de Julho de 1961, às 20 horas.

Não havendo àquela hora Irmãos em número suficiente, a Assembleia funcionará com qualquer número uma hora depois da indicada com a seguinte

ORDEM DE TRABALHOS

1.º — Venda de dois terrenos sobrantes da construção do Bairro do Diário de Notícias, também conhecido pelo Bairro Rainha.

2.º — Autorização para aplicação do produto na compra de terrenos, sítios a nascente do Hospital, para efeito de neles serem construídos os edifícios que constituem a 2.ª fase das Obras do Novo Hospital;

3.º — Tratar de quaisquer assuntos de relevante interesse para a Misericórdia.

O PROVIDOR,

a) Eng.º Carlos Amândio Yrache Teixeira Pinto

Cine-Teatro do Casino

Programa de 25 a 29 do Corrente:

Hoje, Domingo, 25 — *Sem talento para matar* — comédia misteriosa cheia de «suspense» — em CinemaScope e Cor Luxe — Novo sucesso da Metro — com Glenn Ford e Debbie Reynolds.

Amanhã, 2.ª-feira, 26 — *Madalena e os Legionários* — Assunto palpitante: Argélia. A Legião Estrangeira. Atentados terroristas e... uma mulher que entre perigos mortais descobre o amor! — com Hildegard Hnef e Bernhard Wichi —

No palco: *Andrea Tosi;*

Terça-feira, 27 — *Imitação da Vida* Filme de grande classe com Lana Turner, John Gavin e Sandra Lee — Uma mãe sublime, uma filha rebelde e uma amiga leal, em luta contra as cruéis realidades da vida;

Quarta-feira, 28 — *Traidores Infames* — com Sterling Hayden e Palmela Duncan;

Quinta-feira, 29 — *A Torre dos Monstros* — com Basil Rathbone, Akim Tarriff, Lon Chaney, John Carradine —

No palco — *Variedades*

— Sessões: às 21,45 h. (à semana) e às 15,30 e 21,45 h. (aos domingos e feriados).

Tavares Nogueira

Médico — Dentes da boca e dentes Prótese dentária

Horário das consultas: Segundas, Terças e Quintas, das 15 às 19 h.; Sábados — das 9 às 12 h. Consultas com hora marcada. Rua 25 - 104 — Telefone 920590

Uma visita à Fábrica A VIGOROSA

A convite do proprietário da importante Fábrica Vigorosa, visitou a nossa praia o Grupo Recreativo da firma Brás & Brás, Lda, de Lisboa, que é um dos melhores clientes do sr. Domingos Soares Pereira.

A caravana foi recebida na fábrica e foram-lhes mostradas as secções de serralharia, fogões e os armazéns, etc.

A noite folhês servido um jantar íntimo a qual presidiu o sr. António Brás, no Salão Nobre da Piscina Solário, cedido gentilmente para este fim pelo seu Director sr. Manuel B. Zarro, tendo a «Vigorosa» oferecido a todos os componentes da caravana uma lembrança desta visita.

Durante a jantar foi recitada uma saudação da firma e fez-se ouvir uma excelente orquestra local. Os visitantes retiraram muito satisfeitos e cativos pelas deficiências que lhes foram proporcionadas.

Falta de espaço

Devido à habitual falta de espaço não nos foi possível inserir neste número da «Defesa» vários originais, sem prejuízo daqueles cuja publicação era imprescindível hoje.

Entre os originais, não publicados conta-se a continuação do Relatório da Câmara, Correspondências, e alguns artigos que por perderem a oportunidade já não se publicarão.

Mais uma vez lembramos aos interessados para não nos enviarem originais ou pedidos de publicação à última hora — salvo quando se tratar de assunto de interesse público que perca a oportunidade — pois esses pedidos, além de perturbarem os serviços trazem prejuízos ao Jornal.

Correspondências

Paços de Brandão

21/6/61 TUNA BRANDOENSE

Este conjunto artístico desta freguesia na passada 2 a-feira desleou-se a Mozelos onde alternadamente tocou com a congénere daquela freguesia.

FALECIMENTO

No Rio de Janeiro onde se encontrava há bastantes anos, faleceu o sr. Lino Coelho dos Santos Relvas, de 48 anos de idade, industrial desta localidade, casado em segundas núpcias com a sra. D. Fernanda Pereira de Sousa, também desta localidade.

O falecido era filho do sr. Américo Coelho Relvas e da sra. D. Adalina Pais dos Santos.

A toda a família condolências. — C.

Compra-se

TERRENOS OU CASAS Telefone 920270 Chamar por sr. Manuel Gomes da Silva

Registo Social

CASAMENTO

No dia 17 do corrente mês, foi celebrado na igreja de Penajoia, Lamego, de onde é natural a noiva, o Casamento do n.º estimado assinante desta Vila, sr. Adão António Alvim Couto, filho da sra. D. Isabel Alvim Couto e do sr. Aniceto Couto (falecido), com a senhorinha Ana Correia Gomes, filha da sra. D. Amélia Correia Saavedra e do sr. António Gomes Coelho Diniz.

Paranifaram, a sra. D. Maria Alice Rego Alvim e sr. dr. Amilear Miranda Guedes.

Os Noivos foram em viagem de núpcias para o Norte.

Desejamos-lhes muitas felicidades.

NASCIMENTO

No dia 22 deste mês, no hospital duma ordem, do Porto, teve o seu bom sucesso, a sr.ª D. Maria Teresa Braga Martins Soares da Silva Matos, dedicada esposa do n.º estimado assinante naquela cidade, sr. Manuel Nunes da Silva Matos, que apresentou o marido com o seu 2.º filho que é um perfeito menino.

Por tal motivo, felicitamos o feliz casal e os avós do recém-nascido, ao qual anguramos boa sorte.

DESPEDIDA

Manuel da Silva Martins, tendo regressando a Leopoldville — Congo Belga, e não tendo tempo de se despedir de todas as pessoas amigas, vem fazê-lo por este meio, oferecendo os seus limitados préstimos naquela cidade.

Espinho, 22-6-1961

DOENTES

Afonso Henriques

Na Casa de Saúde de Espinho, foi submetido a melindrosa intervenção cirúrgica, que decorreu satisfatoriamente, o estimado industrial sr. Afonso Henriques.

A operação foi proficientemente executada pelo sr. Dr. Gomes de Almeida, auxiliado pelo médico assistente, sr. Dr. Miranda Valente e outros clínicos.

O doente, embora tenha experimentado sensíveis melhoras, ainda se acha internado na referida Casa de Saúde, e o seu estado exige ainda especiais cuidados, que não lhe faltarão.

O seu completo restabelecimento, eis o que sinceramente desejamos.

Engenheiro Alla

— Já se encontra restabelecido dos ferimentos que recebeu por efeito de uma derrapagem do seu carro na estrada Espinho—Aveiro, em Maceda—Ovar, o sr. eng.º António Alla, digno chefe da Repartição Técnica da Câmara M. de Espinho.

A Academia de Música de Espinho

Esta Academia vai levar a efeito na próxima 5 a-feira, dia 29, no seu salão, uma palestra intitulada, «Colóquio sobre a Educação Musical Infantil» pelo jovem musicólogo Jorge C. Pereira, Bolseiro da Fundação Gulbenkian, na Alemanha.

No dia 1 de Julho, às 18 horas, haverá a II Tarde Infantil, contando de audição musical e cinema.

«CANOPE»

O MELHOR AUTOCLISMO — Distribuidores no concelho de Espinho Sociedade Construtora Ideal de Espinho, Lda Telefone 920642

«FIBERPANE»

Chapas translúcidas de Fibra de Vidro Distribuidores no concelho de Espinho Sociedade Construtora Ideal de Espinho, Lda Telefone 920642

«TABOPAN»

Madeira melhor que madeira — aceita que se faça: molduras, ornatos, malhetes, etc. Distribuidores no concelho de Espinho Sociedade Construtora Ideal de Espinho, Lda Telefone 920642

«ACORDEON»

Ensina; professora especializada em Barcelona. Rua 19 n.º 441 Tel f. ne 920562 ESPINHO

formada em Filologia Germânica pela Universidade de Coimbra e diplomada pela Cambridge University, dá lições de inglês e alemão. Trata: Rua 12, 880—Espinho

VIDA DESPORTIVA

FUTEBOL

Torneio de Competência da III à II Divisão Nacional 3ª jornada

Os resultados desta jornada foram os seguintes: Espinho 3 Vianense 0; Gil Vicente 6 G. Alcobaca 1.

Os locais cedo imprimiram grande velocidade no desenrolar das suas avançadas com o apoio constante e eficiente de Vlademiro, e viram os seus intentos cotados de êxito pois obtiveram o seu 1º golo aos 5 minutos por intermédio de Luciano a coroar uma arrancada de Vlademiro que na altura própria cedeu a bola a Bouçon, tendo este, com um passe bem medido, sollicitado o pontapé do autor do tento.

Com a obtenção deste golo os espinhenses pareceram satisfeitos e, embora continuando a jogar bem com boas trocas de bola entre os vários sectores, deixaram de ter aquela gerra inicial pela baliza adversária.

O intervalo chegou com 1-0 a favor dos espinhenses resultado que não traz a superioridade manifestada pelos mesmos ao longo dos primeiros 45 minutos.

Os vianenses neste 1º tempo poucas vezes fizeram perigar a baliza de Arnaldo; no entanto numa dessas poucas jogadas podiam ter feito o empate. O Espinho perdeu muitas ocasiões de golo devido por falta de velocidade dos seus avançados.

Na 2ª parte o Sp. de Espinho com alguns dos seus elementos mal preparados fisicamente, não foi a equipa ligada da primeira e em especial dos 20 minutos iniciais. No entanto ainda obteve mais 2 golos, tendo perdido outros tantos, o primeiro por Valter e o último por Bouçon.

No Espinho toda a defesa cumpriu, os médios melhoraram e os avançados ainda não conseguiram coordenar perfeitamente os movimentos de desmarcação desejados pois os extremos e avançado centro poucas vezes deixaram a sua zona para procurar os espaços vazios e descontrolar a defesa adversária.

Com o regresso de Vlademiro que muito jogou e fez jogar os colegas, o Sp. de Espinho por vezes fez-nos acreditar que só por azar deixou a II Divisão, pois ainda teve uns assomos de bom futebol mórmente na 1ª parte.

Gil Vicente — Espinho

Hoje pelas 16 horas, em Barcelos disputa-se um jogo de grande influência para as aspirações dos dois contendores. Serão capazes os espinhenses de tornar o obstáculo e consequentemente darem um grande passo para o seu regresso à II Divisão.

Voleibol

Campeonato Regional do Porto I Divisão

Espinho 3 Leixões 2; Ovarense 2 Espinho 3.

O Sp. de Espinho alcançou o título de Campeão Regional do Porto.

Campeonato Regional do Porto II Divisão

Oliveirense 3 Ac. de Espinho 0

Campeonato Regional Aspirantes Oliveirense 1 Ac. de Espinho 3

Sp. de Espinho 3 Madalena 0

Campeonato Regional de Juniores

Oliveirense 0 Ac. de Espinho 3

Sp. de Espinho 3 F. C. Gaia 2

Campeonato Regional Feminino

Sp. de Espinho 3 Ac. Braga 1

Com esta vitória o Sp. de Espinho pode desde já considerar-se campeão regional

Armando Brandão

Ex-enfermeiro de Manuel Alves de Sá — Famíliação —, encontra-se a trabalhar em Valongo — telefone 941057 — Largo da Prensa, em frente à Estação C. F.

Os finalistas da Escola Industrial

continuação da 1.ª página

Ex.ma Esposa são então entregues vários ramos de preciosas flores que o distinto casal acolheu com eternecimento por entre o ecoar de nova e apoteótica ovação.

O sr. Director, visivelmente emocionado, profere, então palavras de reconhecimento pela homenagem de que era alvo, a qual constituiu uma surpresa para si, pois apenas tivera vago conhecimento de que se tratava, dum simples acto de despedida, em família, que ele não tinha autoridade para contrariar. O homenageado diz que interpreta este gesto dos finalistas como manifestação de gratidão, de carinho e de respeito pela Escola e seus professores pelos ensinamentos que ali colheram. Este acto teria de ficar na história da Escola não como homenagem pessoal ao seu director mas, sim, como preito de gratidão à Escola.

Aludindo à ideia da criação da Associação dos Antigos Alunos, acha uma ideia feliz que não pode deixar de lhe merecer toda a simpatia porque perpetuará a ligação espiritual entre todos os alunos que passaram por aquele estabelecimento de ensino. Espera, pois, que na vida prática todos farão por honrar a Escola e por isso não diz Adeus aos finalistas, desejando a todos muitas felicidades, e que sempre fiquem ligados por laços de mais sã amizade.

No final do seu improviso, o sr. Dr. Raúl Gomes foi muito aplaudido. E a terminar a significativa sessão de homenagem, as finalistas, do Curso Comercial entoaram, com visível emoção, uma canção de despedida, composta expressamente para este acto.

O sr. Dr. Raúl Rodrigues Gomes, foi no final cumprimentado por todos os professores, alunos e amigos pessoais, que lhe manifestaram o seu regosio pelo acto de justiça de que acabava de ser alvo.

Pelas altas qualidades que tem revelado como Director da Escola Industrial e Comercial de Espinho, que conta, presentemente perto de 900 alunos, o sr. Dr. Raúl Gomes tem-se imposto ao respeito e consideração não só de todos os professores e discípulos, como entre a Sociedade Espinhense que o conta entre os seus mais destacados valores.

Por isso, não admira que à homenagem que lhe promoveram os finalistas, se associassem todos os professores e alunos do estabelecimento de ensino que tão sabiamente dirige, e na qual estaria largamente representada a Sociedade Espinhense se tal lhe fosse permitido.

São 26 os alunos que agora terminam o curso; 10 do sexo feminino e 16 rapazes.

A Comissão promotora da homenagem, e que é digna de louvores pelo seu esforço e sentimento de gratidão, era constituída pelas finalistas do Curso Comercial: Angelina de Andrade Alcoforado, Maria Aldina de Oliveira, e pelo seu colega Albino Garcia.

NECROLOGIA

D. Beatriz de Melo Tavares

Em casa de seu filho sr. dr. Adão, na Foz do Douro f. leceu no dia 12 do corrente mês, a nossa estimada assistente, sr. D. Beatriz de Melo Tavares, mãe extremosa dos srs drs Adão e António de Melo Tavares, e da sr. D. Maria Amélia Melo Tavares de Carvalho s. gra da sr. D. Luísa Palmares de Melo Tavares e do sr. Alberto de Oliveira Carvalho, e avó das sras D. Maria dos Anjos M. Tavares do menino António Pedro Melo Tavares e do sr. Eduardo Correia Lamentando o desaparecimento da nossa dedicada assistente senhora dotada das mais belas virtudes apre sentamos a toda a sua Ex.ma Família, as nossas sentidas condolências,

dr. Lino dos Santos Relvas

De «O Primeiro de Janeiro», de 21 deste mês, transcrevemos a seguinte notícia:

«Rio de Janeiro, 20.

No Hospital da Casa de Portugal desta cidade, faleceu o industrial português, dr. Lino dos Santos Relvas de 43 anos, natural de Espinho.

O funeral realizou-se para o cemitério de S. João Baptista, com grande acompanhamento» — A. N. I.

— Ignoramos quem seja e a que família pertence o falecido.

Agradecimento

Elísio Ferreira Baptista

Sua esposa, filhos, genro, nora e demais família agradecem a todas as pessoas que assistiram ao funeral ou à missa do 7.º dia, e ainda aquelas que de qualquer modo lhes manifestaram o seu pesar.

Espinho, 22/6/61

Câmara Municipal de Espinho A VISO

Nos termos do § 1.º do artigo 28.º e para os efeitos do artigo 30.º do Código Administrativo, é convocada uma sessão extraordinária do Conselho Municipal para o dia 28 do corrente mês, pelas 16 horas, a qual terá lugar no edifício dos Paços do Concelho e na Sala das Sessões da Câmara Municipal, a fim de ser submetida à aprovação do mesmo Conselho Municipal a deliberação desta Câmara tomada em reunião ordinária de hoje quanto às taxas a cobrar pela utilização da Piscina-Solário Atlântico, que em 30 do mês corrente reverterá para a administração municipal.

Espinho e Paços do Concelho, 21 de Junho de 1961.

O PRESIDENTE DA CÂMARA, António Pereira Pinto

CARTA DA Vila de Esmoriz

A Junta de Freguesia desta Vila, vai levar a efeito alguns melhoramentos comparticipados pelos Serviços de Melhoramentos Rurais, Urbanos e Fundos do Turismo Nacional, e deliberou em sua Sessão Ordinária de 4 do corrente entregar ao Engenheiro Senhor António Ailla o estudo para a Urbanização desta Vila entre a E. N. 109, Cavadas, Relva e E. N. 1 — 14 ao Picoto com vista a ligar o Largo do Rossio com a Estrada Municipal dos Castanheiros e ceder à Corporação dos Bombeiros Voluntários o caminho Velho de Quintãs para alargamento das suas deficientes instalações. Adquirir os terrenos existentes no mesmo lugar ao largo do futuro arruamento, para nelles instalar o MERCADO — PRAÇA. Construir um arruamento ligando a Igreja Matriz à Capela de Nossa Senhora da Penha no lugar da Boavista entre a E. N. 109, pelas Devezas e Rombo às Cavadas e alargamento do caminho de Quintãs até à E. N. 109 (ao Aleixo).

Ligação da Estrada da Escola da Relva com a da Boavista, assim como reconstrução e alargamento do Caminho da Costeira da Pipa à Boavista e Castanheiros. Construção de um arruamento da Estrada da Relva à E. N. 1 — 14 ao Picoto, passando pelo Pocalvo, Boavista, Castanheiros e Casela.

Deliberou arrematar ao empreiteiro João Chumbeira a demolição e reconstrução do muro do Passal, (antiga Residência) com vista ao alargamento da Estrada da Relva, e pôs a concurso a construção de um arruamento na Barrinha, do Restaurante-Barrinha ao Pinhal, e ainda a construção de uns sanitários públicos com a colaboração do SNI, Junta do Turismo do Furadouro e possivelmente da Câmara Municipal. Encarou ainda a possibilidade de deslocar a Estrada da Relva, na frente do Rossio, para o sul, inutilizando a primeira Secção do cemitério paroquial, e incorporá-la no Rossio com o fim de o tornar num Parque mais conforme com as exigências da Vila. Para tanto, se procederá a negociações para adquirir terra no necessário à ampliação do cemitério.

Arranjo do Largo do Rossio:

Deliberou e ainda bem, a Comissão Fabricqueira proceder ao arranjo do largo do Rossio e de harmonia com o projecto apresentado, dando ao local o embelezamento que há muito é esperado. Esmoriz bem merece ser dotado com um Parque-Recreio, devidamente ajardinado, e vai tê-lo.

Tanque dos Castanheiros, Largo da Boavista — Paço, Limpeza e Conservação de Estradas e Caminhos pela Câmara Municipal.

São constantes os pedidos à Ex.ma Câmara Municipal para pôr termo ao perigoso e infeccioso tanque dos Castanheiros, que mais parece poçola que um lavadouro ou presa de água. As limpezas, conservação dos caminhos e estradas, também merecem reparo, pelo que, novamente pedimos para elas a melhor atenção dos Serviços de Conservação camarários e ainda para a ocupação dos largos e caminhos com materiais que muito estão a prejudicar e tornar perigosa a circulação de veículos e a estética local. Aqui fica mais uma vez o nosso apelo.

Justificação notarial para os fins previstos no art.º 198.º do Código do Registo Predial

Nos termos e para os efeitos legais, se faz público que, por escritura de 12 de Junho de 1961, lavrada de fls. 3, a 6 v.º do livro de escrituras diversas N.º 733 - B — do 1.º Cartório da Secretaria Notarial da Feira, a cargo do notário Bel. Domingos Simões Trincão, e outorgada perante ele, — Artur Dias da Cruz, comerciante e esposa D. Maria Lucinda Soares Dias Cruz, dona de casa, residentes na Vila e concelho de Espinho, à rua 8, — com a confirmação de Joaquim Rodrigues da Cruz, casado, proprietário, residente no lugar da Sobreira, freguesia de Paços de Brandão, concelho da Feira, — sendo natural de Esmoriz, — José Manuel de Sousa Costa, casado, empregado comercial, residente na rua 8, da Vila de Espinho, sendo natural da freguesia de Loureiro, concelho da Régua, — e Manuel José Sampaio, casado, empregado de escritório, residente nesta Vila, sendo natural da freguesia de Espargo, deste concelho, — por serem verdadeiras as suas declarações, — disseram que, com exclusão de outrem, os referidos Artur e esposa, são senhores e possuidores dos seguintes prédios: 1.º — Uma casa de habitação e anexos, com quintal, sita na rua 8, da Vila de Espinho, n.º 583, com dois pavimentos, a confinador do norte com o prédio da verba seguinte, do sul e nascente com terreno do casal, e do poente com a rua Oito, inscrito na matriz sob o art.º 27, com o rendimento colectável de 2.448\$00, e o valor matricial de 58.752\$00; 2.º (Uma casa para habitação e comércio, tendo 3 pavimentos, quintal e anexos, sita na rua Oito, n.º 589 a 593, a confinador do norte com o prédio da verba seguinte, do sul com o prédio anterior, do nascente com terreno do casal, e do poente com a rua Oito, inscrito na matriz sob o art.º 326, com o rendimento colectável de 14.484\$00 e o valor matricial de 347.616\$00; 3.º) Uma casa, para habitação, em forma de chalet, tendo dois pavimentos, o primeiro amplo e o segundo com sete divisões, com um pequeno logradouro, sito na rua Doze, n.º 578 a 580, a confinador do norte com herdeiros de Ana Nunes (Camossa, digo, Nunes) de Almeida, do sul com o prédio da verba seguinte, do nascente com a rua Doze, e do poente com terreno do casal, inscrita na matriz sob o art.º 1.726, com o rendimento colectável de 3.960\$00 e o valor matricial de 95.040\$00; 4.º) Uma casa para armazem, em forma de chalet, tendo dois pavimentos amplos, com quintal e anexos, sito na rua Doze, n.º 586 a 588, a confinador do norte com terreno do casal, do sul com Maria Fernanda Dias da Cruz Guimarães dos Santos, do nascente com a rua Doze, e do poente com terreno do casal, inscrita na matriz sob o art.º 1.843, com o rendimento colectável de 480\$00 e o valor matricial de 11.520\$00. Todos estes prédios são situados na Vila e concelho de Espinho, e acham-se inscritos na matriz em nome do primeiro outorgante, constituindo um todo único na conservatória, descrito sob o número 35.496 a fls. 179 v.º do livro B — oitenta e sete, achando-se aí inscrito em favor de Vicente Alves Dias, casado, Eduardo Alves Dias, Emilia Alves Dias e Rosa Alves Dias, solteiros, todos os quatro negociantes e então residentes na avenida da Graciosa, da Vila e concelho de Espinho: Que em data que não podem precisar, a referida Emilia Alves Dias e seu marido José Dias Júnior, proprietários, residentes na Vila e concelho de Espinho, sendo ambos naturais da mesma Vila, venderam a quarta parte que lhes pertencia no prédio descrito na conservatória sob o N.º 35.496, que é constituído pelos prédios cuja descrição atraz se fez, a Eduardo Alves Dias, solteiro, maior, natural e residente na Vila e concelho de Espinho, pelo preço de 10.000\$00, que dele receberam: Que, também em data que não podem precisar, aquele Eduardo Alves Dias, ainda no seu estado de solteiro, maior, comerciante, pelo preço de dez mil escudos, que recebeu e de que deu quitação, vendeu à mencionada Emilia Alves Dias, então já no estado de viúva de José Dias Júnior, a quarta parte de tal prédio, que a ela e seu referido marido anteriormente havia comprado: Que eles primeiros outorgantes, como já ficou dito, são hoje donos, com exclusão de outrem, da totalidade da indicada quarta parte de tal prédio n.º 35.496: Que, para os efeitos legais declaram e afirmam desconhecer a existência dos títulos das referidas aquisições ou a impossibilidade de os obter.

E' a certidão fiel que, narrativa e parcialmente extraí do original a que me reporto, e declaro que, na parte omitida, nada há que condicione, restrinja ou modifique o que vai certificado.

Secretaria Notarial da Feira, vinte e um de Junho de mil novecentos sessenta e um.

O ajudante do notário Domingos Simões Trincão

Câmara Municipal de Espinho Edital N.º 28/61

Doutor António Pereira Pinto, Presidente da Câmara Municipal do Concelho de Espinho:

Faz público que esta Câmara, em sua reunião ordinária de hoje, deliberou abrir concurso público, pelo prazo de 8 dias, para entrega das propostas, nos termos das condições existentes na Secretaria Municipal e que se encontram patentes aos interessados todos os dias úteis, dentro das horas normais de expediente, para, respectivamente:

Exploração do bar da Piscina-Solário Atlântico;

Exploração de toda a publicidade da mesma Piscina.

A exploração é referida ao período de 1 de Julho até ao encerramento da Piscina no ano corrente.

As propostas terão de ser entregues até às 16,30 horas do dia 29 do corrente mês.

E, para constar, se passou este e outros de igual teor, que vão ser afixados nos lugares do estilo.

Espinho e Paços do Concelho, 21 de Junho de 1961.

O PRESIDENTE DA CÂMARA, António Pereira Pinto

NOGUEIRA DA REGEDOURA «Qui sine peccato est»... «Aquele que esteja sem pecado»...

9/6/1961 (Continuação do n.º anterior)

Quando um Padre realmente vive a missão divina, quando é humilde, abnegado, quando é o socorro dos aflitos, quando prega desinteressadamente a doutrina de Cristo, como o bondoso Padre Cruz, já falecido, o apóstolo de Alcochete, o Samaritano português, que herdou um rico património de seus Pais, mas que a ele não se prendeu, antes o abandonou para servir a causa de Deus e viver o Evangelho, não pode facilmente ser vilipendiado.

Quando um Padre é como um falecido Padre da Foz do Douro, escravo dos seus pobres, dos pequeninos e dos humildes, a ponto de um dia a sua criada, ao vê-lo desprender-se do último centavo que tinha, lhe perguntar: «Se V. Ra. dá tudo, que havemos de comer à noite?» — Não te aflijas, minha filha, que Deus Nosso Senhor ainda não nos faltou com nada. E os seus paroquianos diante de tais exemplos com nada faltavam ao seu Pároco. Um padre assim será desprezado?

Quando um Padre é na terra aquilo que foi o Santo Cura D'Árs, todo doçura, toda humildade, todo mortificado, todo apegado apenas aos bens do Céu, poderá por ventura ser escarnecido?

Não pretendo fazer destas desataviadas linhas, Catedral, pois não se pode ensinar a água a voar. Ninguém melhor do que eles, os ministros de Deus, sabem os deveres a cumprir diante das ovelhas dóceis e das trespalhadas. O poeta Pedro Homem de Melo enobrecendo essa Missão Divina, «Deifica Profissão», quando entre outras sublimes estrofes, lançou esta:

«Um era o Padre e outro o mundo Ail dos olhos do segundo, Toda a esperança se fora! Branca flor da cor do lírio, Quando o lírio perde a cor, Um era a flor do martírio; Outro, o chão que não dá flor!

No santo livro de Ezequiel, encontra-se este fulgurante aviso: «Grandis dignitas sacerdotum, sed grandis ruina eorum, si peccat»; — A dignidade sacerdotal é grande, mas não deixa de ser também grande a sua ruína quando pecam.

E na Selva de Santo Afonso Maria Ligório, grande apóstolo de Deus, li um dia uma máxima de Santo Ambrósio, arcebispo de Milão, aplicando-a aos seus Padres: «Qui aurum redigit, gratiam prodigit»; — Quem amontoa ouro, desperdiça a graça.

E finalizando, testemunho o meu mais profundo respeito e admiração pela classe sacerdotal, desejando que na Freguesia de Nogueira da Regedoura, façam um apóstolo digno, desinteressado, humilde e ardente, e tolerante quanto possível, quando as necessidades o exigirem, alheios a honras e dignidades, não esquecendo o grito do Salmista: «Vidi impium super exaltatum, et elevatum sicut Cedros Libani; transivi et ecce non erat»; — Vi o ímpio exaltado e erguido como os Cedros do Líbano; passei além, e ele já não existia —

Pedro da Silva Moreira

TIPOGRAFIA ESPINHIENSE

Benjamim da Costa Dias

Trabalhos tipográficos em todos os géneros nos mais modernos e variados tipos

JORNAIS CARTAZES RECLAMOS

Ruas 14 e 33 Espinho Telefone 92 01 87

JULIA

CONFETARIA, MERCEARIA FINA E FRUTAS

Especialidades diversas e Regionais—Depósito dos Vinhos da Real Companhia Vinícola do Norte de Portugal, dos Biscoitos Paupéris e da Água da Terra Nova

JULIA BARBOSA LOURENÇO
Gerência de João Lourenço
Rua 19, 264 Telef. 920204 ESPINHO

Padaria Mecânica Pérola de Espinho de FARIAS & IRMÃO

Especialidade em pão sem fermento artificial, pão francês de luxo, biscoito, etc. Fabrico esmerado e higiénico pelos mais modernos maquinismos. A higiénia é a divisa da Padaria «PEROLA»—Entrada Livre
Rua 16-251 Tel. 920084 - Espinho

Colégio de S. LUIS

PRAIA DE ESPINHO Telefone 920060

Internato e Externato para Rapazes
Externato - 3.º ciclo - para Meninas

Ensino Liceal: 1.º e 2.º ciclos - para Rapazes.
3.º ciclo, 6.º e 7.º de Letras e Ciências - para Meninas e Rapazes (Curso Misto).

Ensino Técnico: Ciclo Preparatório (Industrial e Comercial), Curso Geral do Comércio.

Instrução Primária e Admissão aos Liceus e Escolas Comerciais

COLÉGIO DE N.ª S.ª da Conceição PARA MENINAS

Internas,
Semi-internas,
e Externas

Avenida 24-ESPINHO-Telefone 920303

M. P. Moreira

Telefone 920051 - Espinho
Fábrica de Guarda-sois
Gabardinas e Sobretudo Camuflé
GRANDE MARCA
Calçado de todas as qualidades, Chapéus de homem, Malinhas de Senhora, Luvas, etc.
Grande sortido

CASA ROLA

Armazém de Malhas, Atoalhados, Meias, Peúgas e Miudezas
Largo da Graçosa, 37 - Telef. 920616
ESPINHO Junto e Retalho

Cervejaria e Restaurante Aquário

Manuel Rodrigues Mourinho
Rua 19 n.º 28 - Telefone 920377
Almoços e Jantares - mariscos conservas e cervejas ao copo

Ao «Ponto Chic»

ANGULO DAS RUAS 8 E 19
Elias Pereira Tavares & C.ª, L.ª
Pastelaria e Merceria fina, presunto, fiambre, paio e queijo das melhores procedências - Bebidas finas e diversas especialidades

Casa Padrão

Francisco Fernandes Padrão
Rua 16-681 - Telefone 920168
Agente das Tintas Plásticas e dos esmaltes Fercon
Artigos de picheleiro, bombas, torneiras, louças sanitárias, montagens de quartos de banho, etc.

Retiro Mina

Rua 62 N.º 40 - ESPINHO
Puros Vinhos da Região de PINHEL
PETISCOS

CONFETARIA SAMEIRINHO

Especialidade em Bolos, Doces regionais fabricados na mesma confeitaria
Sala de Chá
Serviço de Café, Chocolate e Cacao
Manuel Augusto de Castro
Rua 19 n.º 196 - Telefone 920485
ESPINHO

PADARIA CENTRAL

Sociedade Industrial de Padarias de Espinho, L.ª
Especialidade em pão sem fermento artificial—pão sistema espanhol tosta azeda e biscoito tipo «Valongo». Fabrico esmerado pelos mais modernos e higiénicos processos. A padaria mais higiénica de Espinho. As melhores instalações no género no norte do País
Angulo das Ruas 14 e 23 • Tel. 920135

Padaria Ferreira

M. Nunes da Silva & C.ª
Pão de todas as qualidades fabricado pelos processos técnicos e higiénicos mais modernos
Especialidade em pão com fermento natural Todos os dias as deliciosas «Vianãs d'Austria»
Sede: Rua 19-245 - Filial: Rua 62-691
ESPINHO

Estima, Valente & C.ª, L.ª

FABRICA A VAPOR DE SERRAÇÃO E CAIXOTARIA
Especialidade em calças APLAINADAS e MARCADAS para embalagem de figo
Tel. 920028 - Teleg. ENTALENTE - ESPINHO -

Grande Garagem de Espinho

Clemente Silvestre Rodrigues Sabeça
Estação de Serviço SHELL—Pronto Socorro Permanente—Secções de Mecânica, Chapelro e Pintura—SHELL BUTAGAZ, fogões, fogareiros, etc.
Venda de carros usados
Rua 62 n.º 384 Tel. 920652 ESPINHO

Quintas, Faria & Bernardes, L.ª

ARMAZENISTAS DE MERCEARIA, CEREAIS E GORDURAS
Agente em Espinho da Companhia Produtora de Malte e Cerveja Portuguesa CERVEJA PRETA MUNICK e Refrigerantes SCHWEPPE
Ruas 16 e 25 - Tel. 920190 - Espinho

Cadinha & Couto

Merceria, Cereais, Azeites
ARMAZENISTAS
Armazens e escritório:
ANGULO DAS RUAS 18 e 25
Tel. 920052 - ESPINHO

MÁRIO FORTUNA COUTO

Armazém de Merceria, azeites, farinhas e cereais
Depósito de Açúcar, Toucinho e Gordura
Telefone 920305
Rua 9-433 a 447 - ESPINHO

Adega Paraíso

ALMOÇOS E JANTARES
Vinhos e Sandes
Grande retiro fresco ao ar livre para merendeiros DORMIDAS
Rua 23-720 - Telef. 920674 - Espinho
Aberto até às 2 da manhã

Padaria e Confeitaria «Modelar»

a casa mais elegante de Espinho neste género, mecanizada pelos mais modernos processos higiénicos
MATOS & IRMÃO
Rua 18, 953-957 - Tel. 920127 - Espinho
Esmerada fabricação de pão de todas as qualidades. Pão de forma para torradas e sarduches, fabrico especial desta casa.
Secção de pasteleria e confeitaria
Filiais em Paços de Brandão

Padaria Afonso

V.ª de Afonso Ferreira Gaio
PÃO DE TRIGO E DE MILHO
Especialidade em fabrico de Pão Integral
Rua 14-863 ESPINHO Tel. 920169

HORVA

FABRICA DE MOBILIAS E OBJECTOS UTILITARIOS
Vimes, juncos, mistos e palmito
Rua 14 N.º 1244-1252 - Tel. 920291
ESPINHO

HÉRCULES

Fábrica de artigos de Celuloide e Plásticos
AFONSO HENRIQUES
Apartado 40 - End. Teleg. HÉRCULES
Telefone, 920144 - ESPINHO

Casa dos Vidros

de Vidraria ferreira
Agostinho de Sousa Ferreira
Depósito de Vidraça em caixa, cortada ou colocada, Molduras para caixilhos; Espelhos, Tijolos e Telhas de Vidro
Grande desconto para Revenda
Rua 50 n.º 655 ESPINHO
TELEFONE, 920759
PRÓXIMO 'A CENTRAL ELÉCTRICA

PENSÃO DO PORTO

Junto ao Teatro S. Pedro
Telefone 920391 - ESPINHO
PENSÃO RESTAURANTE LUSO-IMPÉRIO
Junto ao Casino
Telefone 920294 - ESPINHO
Proprietário: MANUEL VENTURA

Serração a vapor DA PONTE DE ANTA

Francisco R. de Castro & Filhos, L.ª
Socilhos, torros aparelhados, madeiras para a construção civil e calçotaria
Telefone, 920067 - ESPINHO

LUSO-CELULOIDE de HENRIQUES & IRMÃO, L.ª

Fábrica de Artigos de Celuloide e Plásticos
Telefone, 920070 • ESPINHO • Apartado, 22
Bijutérias, Travessas, Travessões, Ganchos, Pentas, Óculos, Espelhos, Calçadellas, Cartelas para passos, Bolas, Rocas, Bonecos, Máquinas para barbear, etc., etc.

«Defesa de Espinho»

Preços das assinaturas, por ano:
Portugal Continental 55\$00
Províncias Ultramarinas
Brasil—remessa semanal 80\$00
— via marítima
Venezuela remessa semanal 100\$00
— via marítima 280\$00
Idem—via aérea
Idem—via aérea—Semestre 140\$00
NUMERO AVULSO 1520

MOPE, L.ª (Agência Informadora Comercial)

Proprietária do Boletim «Guia do Crédito»
A maior Organização estabelecida no País
LISBOA:
Av. da Liberdade, 105
Telef. 35419 e 367583
End. Tel. GUIATO
PORTO:
Rua de Sá da Bandeira, 235/1º
Telef. 24655 e 23468
End. Tel. MOPE



UVA

Porto — Gaia — Espinho

Vinhos de Porto, verde e maduros

Para as Ex.ªs Donas de casa uma garantia de qualidade em garrações de 5 litros.

A' venda nos bons estabelecimentos

Régua — Torres Vedras

Aquisição directa na origem.

Qualidades esmeradas

Recomendamos também o nosso Vinagre feito de vinhos puros e em garrafas com rolha especial recuperável

Vinho Puro... Alimento Puro...

Fogões a Gazcidla marca Victória

fabricao com garantia e assistência técnica, da

Fábrica Progresso

(Manuel Francisco da Silva & C.ª L.ª)

ESPINHO

A' venda nos estabelecimentos locais:

Louçaria Guerreiro - Rua 16 n.º 485
Telmimo - Rua 25 n.º 252
Eléctrica de Espinho, L.ª - Rua 16 n.º 685