



Defesa de Espinho

SEMANÁRIO REGIONAL NACIONALISTA

A Câmara Municipal de Espinho ESPINHO

DOMINGOS
27
Agosto - 1961
N.º 1535
Ano XXI S.º VIII
(AVENÇADO)
Visado pela C. de Censura

Redacção e Administração: RUA 19 N.º 62 - ESPINHO
Telefones: 920113 (p. a.) e 920107 (Residência do Director)

DIRECTOR, EDITOR E PROPRIETÁRIO
BENJAMIM DA COSTA DIAS

Administrador: M. BRAGA DIAS
Comp. e Imp. na TIPOGRAFIA ESPINHENSE - Rua 14 - Telef. 920187

TORPEZAS

O pandita Nehru voltou a aparecer no tablado das grandes «proezas», que para ele são tão deliciosas. Veio como sempre, acompanhado da extrema nulidade para a sua pátria.

Incapaz de um gesto que o eleve no conceito internacional pelo bem do seu povo, não dá um passo para tanto, mostrando-se antes com real incompetência para resolver os seus problemas internos. Deixa alastrar a miséria, cada vez mais terrível ceifadora de vítimas que que à míngua oferecem os seus esqueletos. As epidemias assenhoreiam-se de povoações inteiras levando à sepultura ou às labaredas das fogueiras milhares de cadáveres, mas tudo isso nada mais representa para ele do que simples bagatelas numa vida de opulência como a sua; aos olhos de todo o mundo, que não pode absolvê-lo de tanta incúria nem de tamanha falta de sentimentos, ele quer aparecer como nababo, e orientador dos assuntos alheios, como um super-homem de rara envergadura mental que não possui, mas antes deixando nas almas do seu povo o desespero por tantos infortúnios. A moral não interessa quando se trata de abafar as revoltas dos famintos que pedem misericórdia para umas bocas que não têm pão, nem aparece ao ser lançado um grito pela liberdade que não possuem esses míseros párias.

Quer ter um império, e não descansa nesse desiderato, ainda mesmo que seja cimentado em ignomínias de toda a espécie. Ora se vira para o Ocidente, ora se volta para o Oriente, mas sempre com a máscara da hipocrisia degradante, na esperança de apoios que lhe fogem por se ter tornado por demais conhecido.

Anexa o que não lhe pertence, mas implora pelas chancelarias a protecção quando o inimigo assalta as fronteiras da sua república, sem ao menos ter um gesto simbólico que o torne credor de simpatia, numa ânsia de procurar defender a terra que ele governa. Foge à luta, protesta, levanta um clamor de fazer chorar, mas as terras vão caindo na posse do inimigo, graças à coexistência pacífica a encobrir a miserável covardia quando o inimigo é mais forte.

Dadrá e Nagar-Aveli, são as grandes vitórias do poltrão, e as aclamações exigidas pelo truão têm de ser consideradas como as dos grandes conquistadores.

Derrotado no Tribunal Internacional da Haia, não se deu por vencido, como campeão que é da imoralidade e do cinismo. A sua hora chegou quando a barafunda política mergulhou na noite das incertezas que trazem o Mundo inquieto, e lhe preparou o «caldo de cultura» para aumentar o veneno na sua personalidade.

Desafiou os juizes que o condenaram assinando o acórdão a favor de Portugal, e empoleirado no trono da sua estupidez onnipotente clama em alta voz esta estúpida afirmação: «Se os portugueses tentarem atravessar o nosso território serão expulsos a grande velocidade».

Para um homem que fosse Homem, a sua apóstrofe agora proferida serviria de legenda histórica quando colocada na fronteira com a China, substituindo a palavra «portugueses» pela de «chineses». E, então, era genial.

Assim, não chega a entusiasmar nem sequer o mais humilde dos súbditos de Nehru, que lá no seu íntimo há-de dizer que as penas de pavão não enfeitam senão os seus autênticos possuidores, os únicos que não causam sorrisos escarninhos, mas sim admiração.

O que será que vai seguir-se? Esperemos.

RUI DE FARIA

O Hospital da Misericórdia de Espinho

foi considerado Regional

Devido às suas magníficas instalações, excelente aparelhagem e à eficiência dos seus serviços médicos e cirúrgicos, o Hospital de Nossa Senhora da Ajuda, foi considerado Regional quanto a Cirurgia geral, Medicina, Maternidade e Pediatria. Não é totalmente regional, por não possuir ainda o número de camas suficientes para obter essa classificação, o que a sua Administração conta alcançar dentro de algum tempo. É, todavia, desde já hospital de apoio aos hospitais sub-regionais da região.

«Mensagem do Soldado.»

«Os bravos combatentes das Forças Armadas Portuguesas poderão agora gravar em Luanda mensagens que por iniciativa de Rádio Clube Português e Rádio Clube de Angola serão transmitidas para suas famílias pelos emissores de Parede e Miramar.

Os horários serão os seguintes:

EMISSOR DA PAREDE: — 3.ª, 5.ª e 6.ª feiras; às 22,30 com começo em 24 do corrente.

EMISSOR DE MIRAMAR: — 2.ª, 4.ª e 6.ª feiras; às 20,10 com começo em 25 do corrente.

O cumprimento deste horário dependerá evidentemente da regularidade na recepção das bobinas enviadas de Angola. Qualquer alteração será anunciada repetidas vezes.

A Exposição de Pintura de D. Aurora Libório

constituiu um autêntico êxito e encerrou-se hoje, ao fim da tarde

Tem sido muito visitada e admirada a Exposição de Pintura da distinta artista ovariense, D. Aurora Libório, inaugurada no penúltimo sábado pelo sr. Governador Civil do Distrito, no salão nobre da Piscina-Solário Atlântico, conforme já noticiamos.

Ao passar a vista pelos quarenta quadros expostos, o visitante, maravilhado, tem dificuldade em afirmar qual deles mais aprecia. Todos são belos, todos expressivos, admiráveis, quer os pintados a óleo, quer os retratos e carvões, todos denunciam estarmos em presença de uma artista de real valor, que alia ao seu temperamento artístico uma modestia pouco vulgar, razão, talvez, de não ser mais conhecida no País e no Estrangeiro.

E, na figura, sobretudo nas cabeças e rostos, que D. Aurora Libório revela melhor o seu talento, dando-lhes expressões naturais, quase dando-lhes vida, tal a perfeição dos traços, que tanto se aproximam da realidade.

Das obras expostas, impressionaram-nos particularmente «A Lareira», o retrato a óleo da menina Maria José Tigre, «A Cigana» «Desilusão» «Desalento», «Sonho» — «Queimada» «Abandonada» «O Cristo Sentenciado» e «Carnaval Vareiro».

A exposição tem sido visitada por jornalistas e vários críticos de Arte, entre eles, o dr. João Marques, presidente da Direcção dos Aquarelistas e antigo professor de Anatomia Patológica, tendo todos eles tecido francos elogios aos trabalhos expostos.

Na inauguração da exposição, acompanharam o sr. Governador Civil, além dos srs. Presidente, Vice-Presidente da Câmara de Espinho e do Presidente da Comissão de Turismo, o sr. dr. Domingos Coelho, presidente da Câmara Municipal da Feira.

A exposição em referência será encerrada hoje ao fim da tarde.

—Numa outra página poderá apreciar-se um dos quadros mais imponentes.

Espinho no passado e no presente

Numa Retrospectiva Fotográfica

Numa das dependências do edifício onde funcionou o Bar-Palácio, abriu ao público, na passada segunda feira, uma exposição fotográfica que bem poderia intitular-se «Espinho no passado e no presente». A iniciativa, por transcender em alguns aspectos a mera banalidade das realizações quotidianas, bem merece duas linhas de comentário desataviado de quem, atento a tudo quanto prestigie a terra, não pode deixar de agradecer o alto serviço prestado com esta retrospectiva fotográfica, verdadeiro album do desenvolvimento e do crescimento do antigo lugar da freguesia de S. Félix da Marinha do então vastíssimo e rico concelho de Gaia, e mais tarde da freguesia de Anta, do concelho da Feira.

Na realidade se este ajuntar de documentos, testemunhas indestrutíveis e incontroversas, que se fica a dever a um ilustre espinhense, o sr. dr. Amadeu Morais, serve para precioso rosário de recordações aos velhos, para reacender velhas chamas extintas dum passado que vai ficando longínquo, não é menos verdade que como lição para os novos, das que nunca se perdem nem desperdiçam, é que deve encarar-se e, se possível, meditar-se sobre tudo quanto, na sua mudez eloquente, essas preciosas imagens dizem do passado, do presente e do futuro de Espinho.

Como jovem — mais nada — quisemos ver esse conjunto de recordações, onde a par de muitos documentos já nossos conhecidos não poderíamos deixar de encontrar muitas imagens que seriam para nós uma emocional revelação, pois tantas delas, à força de querermos a este pedaço de terra e de não nos cansarmos nunca de ouvir falar dela e sobretudo do que não conhecemos, estavam na nossa mente envolvidas em densa nebulosa que a justiça da imagem não deixaria de rasgar como um véu de neblina que se abrisse à luz do sol.

Dividida em vários aspectos, a exposição fotográfica sobre Espinho merece uma visita demorada e atenta ao turista descontraído que hoje goza de todos os atractivos deste belo recanto do nosso país. Mas aos espinhenses não pode pedir-se apenas uma visita mais ou menos atenta. Tem de exigir-se mais. Sobre tudo que se medite um pouco na lição que fica.

E' que no cadinho das imagens perpassam quase cem anos de vida que não é vulgar, de tal forma o rodar dos anos trasumada completamente sempre uma forma impressionantemente crescente, a fisionomia da nossa vila, e de tal sorte lateja, palpitante e viva, a pulsação rítmica da sua ascensão firme, de quando em vez parando como que a tomar fôlego para novo e mais longo jornada.

Para nós espinhenses, e sobretudo para os que, por pertencentes às novas gerações, hão-de um dia cooperar e trabalhar na manutenção do seu prestígio e no seu engrandecimento, para todos quantos algum dia se tenham preocupado com os problemas da sua terra ou lhes tenham aflorado o espírito ideias de entreejuda e de colaboração, esse desbobinar de imagens, que os velhos não podem ver sem que os olhos se embacem de lágrimas e os novos olham com curiosidade e surpresa, é uma palavra de ordem a apontar o rumo do futuro, e a concessão duma nova responsabilidade que obriga a trabalhar mais e melhor, com mais amor e bairrismo, pela terra que nos viu nascer e de que tanto nos orgulhamos.

Espinho, com a sua longa história de tragédia do mar, tem uma mística especial. São as suas ruínas, resultantes dos brutais abraços do mar, que fascinam e atraem aqueles que nascidos hoje ouvem dizer, não sem espanto, do velho largo da Capelinha da Ajuda, levado na voragem, as duas explanadas anteriores, uma das quais ainda subimos e descemos muitas vezes, o velho Casino Peninsular, o Chinez, que foi a sala intelectual de Espinho, quando à roda do pensador do «Amanhã» se juntava o escol intelectual do país e algumas figuras gradas da Ibéria, como Unamuno, o maior de todos, e o hoje resuscitado Martinez Serra, a loja do Florindo, o Hotel Bragança e tantos outros edifícios levados na voragem do tempo e que pertencem à história maravilhosa de Espinho.

Tudo isso podem os novos conhecer através desta exposição fotográfica. E muito, repetimos, podem aprender com ela e dela aproveitar para a sua acção no futuro.

A nova geração, que, integrada no seu tempo, sabe agradecer melhor em qualidade do que em quantidade, não pode deixar de estar grata ao sr. dr. Amadeu Morais pelos sacrifícios de toda a ordem a que decerto foi imposto para a organização, a expensas unicamente suas, e sem qualquer outra compensação do que a advinda da possibilidade de mostrar a quem não conheça a evolução de Espinho, desta retrospectiva fotográfica que muito orgulhosamente podemos mostrar à colónia balnear da nossa praia neste Agosto de 1961.

M. L.

Decorreu com grande animação e brilhantismo

a festa do nosso Jornal realizada na passada 4.ª feira, no salão nobre do Casino

Constituiu, na verdade, um acontecimento mundano de requintada elegância e distinção, o Concurso de Beleza organizado pelo nosso Jornal e que teve lugar no elegante salão nobre do Grande Casino de Espinho, na noite de 23 do corrente.

Pelas 22 horas, conforme determinava o respectivo regulamento, no salão de leitura teve início a inscrição das concorrentes às eleições que iam realizar-se das «Rainha da Praia de Espinho», «Rainha da Costa Verde» e «Rainha da Simpatia».

A operação foi muito demorada devido à hesitação das senhorinhas presentes em consentirem a sua inscrição, o que aliás se tem verificado nos anos anteriores.

Finalmente, vencida a relutância, o número de inscritas foi aumentando e chegou a registar um número razoável de candidatas aos títulos em disputa. Entretanto, numerosos pares iam rodeando à volta do salão, ao ritmo dos conjuntos de «Andrea Tosi», «Portugal» e «Atlântico», até que chegou a hora das Variedades na qual tomaram parte as principais atracções do Casino, fechando a sessão com a estreia da categorizada vedeta de uma Rádio-Televisão Francesa.

Após mais um pequeno período de dança, teve lugar a apresentação das concorrentes perante o júri, que era assim constituído:

Dra. D. Maria Hortense Camacho Barbosa, D. Maria Alice Santos, Dr. Juiz Afonso Fernandes, Afonso Pinto de Magalhães e Dr. Joaquim Cadinha. Verificada a identidade e idoneidade, e apreciados os dotes físicos das candidatas, o júri, por unanimidade, proclamou «Rainha da Praia de Espinho», a Senhorinha Maria da Graça Magalhães, de 17 anos, natural da Régua; 1.ª Dama de honor, Maria Manuela Teixeira, também de 17 anos, natural do Porto, e 2.ª Dama de honor, Ana Rodrigues de Oliveira, também natural do Porto, e todas a veranear em Espinho.

Continua na 2.ª página

INSTRUÇÃO DE TIRO NOCTURNO

na Carreira de Tiro de Espinho, para a qual se chama a atenção do público

A partir de amanhã, 28 do corrente, e durante um largo período de tempo, na Carreira de Tiro de Espinho vai realizar-se Instrukção de Tiro Nocturno, de Espingarda, com início às 19 horas (7 da tarde).

Chama-se a atenção do público para o perigo a que estão sujeitas as pessoas que tentem atravessar o areal entre a Carreira de Tiro e o Mar.

Comissão M. de Turismo

Reassumi as funções de Presidente da Comissão Municipal de Turismo de Espinho, o sr. António Dias Coelho, que durante a sua licença foi substituído pelo vereador substituto, sr. Fernando Balona.

Farmácia de Serviço, HOJE TEIXEIRA

Rua 19 Telef. 920352

Relâmpagos... Sociais

Não queiras para os outros o que não desejas para ti... Máxima santa, nunca deveríamos esquecê-la.

Há quem tenha perguntado o porquê da nota da Redacção no final do relâmpago ultimamente publicado.

Não seria necessária tal nota, pois todos nós sabemos que Espinho é uma terra pacata, bairrista e sabe, na altura conveniente, ser grata a quem lhe concede benefícios tanto materiais como morais.

Porém, soube bem escutar através da leitura da referida nota, que Espinho está esmagadoramente ao lado dos que querem Angola de Portugal.

Quando à distribuição de prospectos subversivos informou o sr. Director que teve conhecimento disso, embora não os lesse, eu li e da leitura resultou a reacção que havia de dar relâmpago.

Claro, claríssimo, não houve nem há a intenção de acusar qualquer Espinhense de conivente na preparação e na distribuição de tais prospectos.

Ora o vocábulo traidores só poderia e poderá assentar nos autores e simpatizantes de tais prospectos.

Os vinte e três dias de Agosto devem ter satisfeito todos os que de fora vieram passar este mês em Espinho.

A Comissão de Turismo, de mãos dadas com a Câmara Municipal e com a colaboração do Orfeão de Espinho, tem trabalhado bem para que os veraneantes saiam daqui com vontade de voltar.

Se não estou em erro, a Piscina tem vivido em cheio o que servirá de motivo para aplausos à Ex.ma Câmara que, em boa hora, se abalançou a colocá-la em condições de funcionamento, de vida.

Os cinemas têm tido bastante público, os bailes, idem... que mais podemos pretender?

Pretendemos que todos aprendam a dar-se totalmente a tudo quanto diga respeito ao progresso desta formosa e famosa praia.

Querer é poder... Se não estou em erro, a Piscina tem vivido em cheio o que servirá de motivo para aplausos à Ex.ma Câmara que, em boa hora, se abalançou a colocá-la em condições de funcionamento, de vida.

O sr. dr. Amadeu Moraes, alma da interessante e valiosa exposição, pode considerar-se de parabens por ter conseguido, à custa de muito trabalho, oferecer alguns momentos de doce encantamento a todos quantos visitam a referida exposição.

Muito bem e, por mim muito obrigado.

DEUDAS

Festa artística do Conjunto «Portugal»

A excelente orquestra denominada «Conjunto Portugal» que actua com geral agrado no Grande Casino de Espinho, dirigida por Armando Quatorze e Sérgio Sequeira, e que tem como violinista Emilio Fernandes, pianista Henrique Peiró, trompetista José Martins e vocalista Leonel Coutinho, realiza a sua Festa Artística na próxima quarta-feira, 30 do corrente, a qual promete atrair grande concorrência pelas diversões que oferece.

Entre outras, além do baile animado pelas três orquestras do Casino, haverá tómbolas, concursos de danças, surpresas e muitos brindes.

A distinta Colónia balnear que se encontra em Espinho até ao fim de Agosto, certamente não deixa de assistir a esta festa em despedida do Salão Nobre do Grande Casino de Espinho.

optimo 1.º andar com 7 divisões e quintal anexo, na Rua 15, n.º 643 (trazeiras da Câmara Municipal). Nesta Redacção se informa.

Aluga-se

Registo Social Aniversários

FAZEM ANOS

Hoje, dia 27, a s.ra D. Albertina de Oliveira e Silva; e o sr. António Luís Fernandes Pena;

Amanhã, dia 28, as s.ras D. Maria Honório Vieira Pinto, filha do sr. Carlos Vieira Pinto Jr., D. Glória Pereira dos Santos Mendes e D. Hermínia de Sá Couto; as senhorinhas Carmem Campos, filha do sr. José Ferreira Campos, de Grijó, e Emília Gomes de Jesus, sobrinha do sr. Domingos José Alves; e a menina Zita Maria Pereira Quintas, filha do sr. José Augusto da Silva Quintas;

— em 29, as s.ras D. Conceição Pereira Sengo, esposa do sr. Alberto de Oliveira Sengo, ausente no Porto, D. Carmem Valente de Azevedo, esposa do sr. Eduardo Borges de Azevedo, ausente em Ermida-Vale do Corgo, D. Zilda Fernanda de Sousa Dias, e D. Agueda Bouçon; as meninas Maria Nascimento, filha do sr. Américo Vieira Pinto, e Ana Rosa de Sá, filha do sr. Manuel Alves da Rocha, de Esmoriz; e o sr. Diamantino de Oliveira Santos, filho do sr. Marcelino dos Santos Oliveira, ausente em Luanda;

— em 30, as s.ras D. Maria Georgina F. A. Mourão Bragança, esposa do sr. Anibal Bragança, D. Maria Rodrigues Frutuoso, esposa do sr. Domingos Alves Pereira, de Anta; os meninos João Manuel, filho do sr. João Lourenço, e Joaquim Rodrigo Soares, filho do sr. Joaquim Ferreira Soares, de Anta; e os srs. Justino Rodrigues da Silva e Manuel Quintas de Azevedo;

— em 31, a s.ra D. Arminda Pereira da Silva e a menina Arminda da Silva Salgueiro, respectivamente esposa e filha do sr. Manuel Alves Salgueiro, de Silvalde; a senhorinha Maria de Lourdes, filha do sr. dr. Manuel Balaio Nunes dos Santos; e os srs. José Henrique M. Alves Brandão, e dr. José Luís Barbosa;

— em 1 de Setembro, a s.ra D. Maria da Conceição Pereira da Cruz, esposa do sr. Artur Pinto Loureiro, de Silvalde; as senhorinhas Arminda Pereira de Carvalho, e Maria Laura Soares de Castro, filha do sr. António Rodrigues de Castro; e os srs. Carlos de Oliveira, Alberto Linhares Cardoso e João Manuel de F. Martins, filho do sr. Manuel da Silva Martins;

— em 2, as s.ras D. Laura Pinheiro de Moraes, esposa do sr. Carlos de Moraes, e D. Rosa Cleto Maria da Costa, esposa do sr. Fernando Augusto Maria da Costa; a senhorinha Maria Carolina Veríssimo, filha do sr. Manuel Veríssimo, de Paços de Brandão; as meninas Maria de Lourdes Cardoso de Lima, filha do sr. Angelo André de Lima, ausente em Coimbra, Maria Fernanda Amorim, filha do sr. Fernando dos Santos F. e Silva, de Silvalde, Clara Maria M. Vinhas, filha do sr. Joaquim Moreira Vinhas, ausente em Sernada, Maria Celeste Dias Valente Caralinda, filha do sr. Francisco Valente Caralinda, e Emília Augusta de Sá Couto Alves, neta do sr. Domingos José Alves; e os srs. Manuel Lopes Vieira e Alcino Barrento, genro do sr. Adriano Pereira Lopes.

Novo Laboratório de Análises Clínicas

Encontra-se em pleno funcionamento o novo laboratório instalado no edifício de Policlínica situado na Rua 31.

Este laboratório está devidamente apetrechado, com material moderno sendo os médicos analistas o Sr. Dr. Waldemar Ferreira, Chef. de Serviços do Instituto Superior de Higiene, e a Sr.ª Dr.ª Ana Rosa Wanzeler.

Espinho possui já um laboratório dirigido por médicos competentes. A criação de mais um laboratório de análises clínicas é porém para Espinho um grande benefício pois a nossa terra dia a dia vai tomando um incremento absolutamente cidadão.

A nossa Vila pode orgulhar-se cada vez mais de ser das terras da província talvez a que tem melhor campo assistencial pois conta hoje com uma pleiade de médicos e cirurgiões invulgar e um bom núcleo de casas de assistência médica.

Espinho é já hoje um centro no campo da assistência médica onde correm doentes de vários pontos do Distrito e do País.

Congratulamo-nos, pois, pela criação do novo laboratório que, como dissemos, vai ser de grande utilidade e mais um meio de valorização no campo médico, e enviamos os nossos cumprimentos aos distintos clínicos que estão à sua frente.

Laboratório de Análises Clínicas

Dr. Waldemar Ferreira, Chefe de Serviços do Instituto Superior de Higiene

Dr.ª Ana Rosa Wanzeler, Médica

Rua 31 n.º 321 - Telefones Lab. 920689 Res. 920802 ESPINHO

Decorreu com grande animação e brilhantismo

Continuação da 1.ª página

«Rainha da Costa Verde» — Maria Helena Teixeira, de 17 anos, natural do Porto, a veranear em Francelos; 1.ª Dama de honor, Maria Angela Teixeira, de 17 anos, natural do Porto, veraneante em Espinho; 2.ª Dama de honor, Maria Helena Leitão, de 17 anos, natural do Porto, a veranear em Francelos.

A decisão do Ex.º Juri foi muito bem recebida pela Assistência que a seguir tributou calorosas ovações às eleitas.

Colocados os distintivos inerentes aos títulos das «rainhas» da «Praia de Espinho» e da «Costa Verde», (fitas de seda verdes e amarelas-cores da bandeira do nosso concelho), e da «Rainha da Simpatia» (fita azul), procedeu-se à entrega dos respectivos prémios a estas e às damas de honor, que a seguir deram volta ao salão por entre aplausos de toda a assistência, e sendo nessa ocasião filmadas pelas objectivas da Rádio-Televisão Portuguesa, que igualmente filmaram outros aspectos da Festa.

Terminados os actos eleitorais, reatou-se o baile que terminou às 3, e meia horas da manhã, retirando-se a numerosa e distinta assistência visivelmente satisfeita com as horas agradáveis que a festa da «Defesa de Espinho» lhe proporcionou.

Colaboraram no sarau os locutores Alfredo Alvelo do R. C. Português e Ferreira Henriques, da Cabina da «Onda» desta Vila.

As imagens filmadas do Concurso de Beleza foram passadas no ecran da R. T. P. na passada sexta-feira, pelas 21,45 horas.

A Direcção deste Jornal está muito grata à Ex.ª Direcção do Casino e ao Ex.º Sr. Campos Ferreira, director da Sociedade de Utilidade Turística «Tágide», de Lisboa, pelas facilidades que nos dispensaram permitindo que o nosso objectivo alcançasse excelente êxito.

Igualmente, estamos gratos à Ex.ª Direcção da Rádio-Televisão Portuguesa por se ter dignado enviar os seus operadores e objectivas filmar a festa comemorativa do 29.º aniversário da fundação do nosso Jornal.

No próximo n.º do nosso Jornal publicaremos fotografias das rainhas de beleza e outros aspectos da nossa Festa.

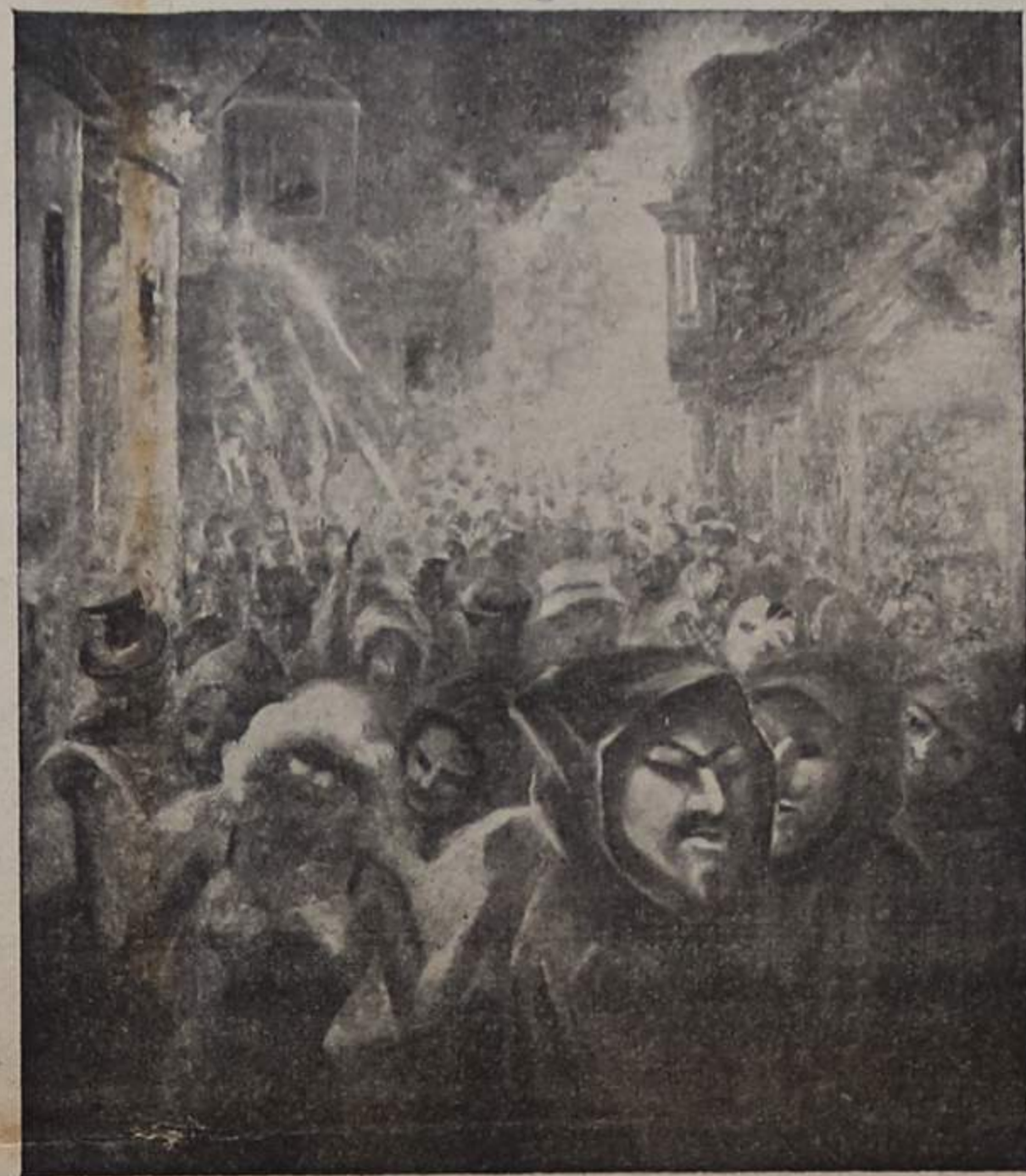

CARNAVAL VAREIRO — um dos quadros mais admirados de D. Aurora Libório, em exposição no salão nobre da Piscina-Solário Atlântico.

AERO CLUBE DA COSTA VERDE ESPINHO

Deste progressivo e activo Aero-Clube recebemos o seguinte comunicado:

Espinho, 21 de Agosto de 1961

CURSO DE PARAQUEDISMO DESPORTIVO — Estando a Força Aérea a estudar a possibilidade de efectuar um Curso de Paraquedismo Desportivo, que terá lugar, possivelmente, em Tancos, roga-se a todos os interessados a fineza de fazerem as suas inscrições na Sede deste Aero Clube com a maior urgência possível, indicando o mês que melhor lhes convém para o efeito.

AERO CLUBE DE PORTUGAL — Tomou este Aero Clube a iniciativa de abrir uma subscrição nacional destinada a conseguir fundos para a compra de um avião a oferecer ao Aero Clube de Angola.

Esta Direcção informa os Srs. Associados de que poderão enviar os seus donativos para a Sede do Clube até ao dia 29 de Outubro próximo, o que desde já agradece.

Pela Direcção do Aero Clube da Costa Verde, a) Francisco Alcoforado de Menezes (Secretário Geral)

Outro incêndio fora de Espinho

novamente a população local alarmada, em plena madrugada

Já composta a local sob o título «Serviços de Incêndios», e um novo sinistro vem dar plena razão às considerações contidas na referida local.

Pelas 3 horas da madrugada de ontem, deflagrou um violento incêndio numa pequena fábrica de rolhas de cortiça em Paços de Brandão, pertencente a José Alves de Oliveira.

Compareceram os Bombeiros V. de Espinho e Espinhenses, e os seus colegas de Arrifana, Vila da Feira e Carvalhos, que, em face da violência com que o fogo irrompeu, nada puderam salvar.

Registo Social PARTIDAS E CHEGADAS

ANIVERSÁRIO DE CASAMENTO

Encontra-se a veranear em Espinho, com sua esposa, D. Maria Alice Mateiro Santos, o sr. Justino dos Santos, considerado Industrial em Oliveira de Azeiteis.

Na próxima 3.ª feira, dia 29, completam 49 anos de casados o nosso estimado assinante no Rio de Janeiro sr. Adriano Alves Pereira e sua esposa D. Maria Cardoso Pereira.

O venturoso casal encontra-se presentemente em Espinho; ele é natural de Silvalde, e a esposa, da vizinha freguesia de S. Pato de Oleiros.

Por este motivo felicitam-os muito sinceramente e fazemos votos por que festejem as «bodas de ouro» com a boa disposição e saúde que presentemente estão gosando.

No passado domingo, dia 20, teve lugar na Igreja Paroquial de Anta, o baptizado duma filhinha do n.º assinante, sr. António Augusto R. Silva Couto, e da sua esposa D. Lucília Alves Silva Couto, recebendo a neófito o nome de Maria Lucília Alves Silva Couto.

Paraninfamaram os srs. Abílio Couto R. da Silva e D. Rosa Couto R. da Silva.

CASAMENTO ELEGANTE

Na Igreja de Santa Clara, em Coimbra, teve lugar no passado domingo, 20 deste mês, o enlace matrimonial do sr. João Carlos Trindade Brás, quintanista de Direito na Universidade de Coimbra, com a s.ra dr.ª Ivone Lopes Marques, formada em Farmácia, filha muito estimada da s.ra D. Lizete Lopes Marques e do sr. José Alexandre Marques.

O noivo é filho, também muito querido, da s.ra D. Otília Pontífice Trindade Brás e do nosso prezado amigo, sr. João Brás do Amaral e Sousa Afonso, e é neto da nossa distinta assinante de Torzoendo, s.ra D. Amália Pontífice Trindade.

Paraninfamaram: por parte da noiva, os pais do noivo; e, por parte do noivo, os pais da noiva.

Aos subnubes e convidados foi oferecido um primoroso «copo de água», que deu lugar a que várias pessoas enaltecêssem as suas qualidades morais e lhes desejassem muitas felicidades.

Ao novo casal desejamos também uma perene lua de mel e muitas prosperidades.

Serviços de Incêndios

Pelas 2 horas da madrugada do transacto domingo, as sereias das duas corporações de bombeiros desta Vila, alarmaram a população a chamar os bombeiros reclamados para apagar um incêndio que lavrava numa porção de mata na vizinha freguesia de Oleiros, do concelho da Feira.

Poucos dias antes haviam os nossos bombeiros sido chamados para outro incêndio que deflagrou em Lourosa, do mesmo concelho. E' curioso notar que o maior número de incêndios e outros sinistros para os quais são pedidos os socorros às duas corporações locais, é de localidades que não pertencem ao nosso concelho.

O interessante torneio, que foi dirigido pelo sr. dr. António Nunes das Neves, deu o seguinte resultado:

PARES VENCEDORES

- 1.º Eng.º João Sesaiva Eng.º José Faria; 2.º Arq.º Jerónimo Reis-Albert Vito de Oliveira; 3.º Domingos de Oliveira - Joaquim Oliveira; 4.º Ferraz de Carvalho-Francisco Geraldês Caldeira.

Cine-Teatro do Casino

Programa de 27 a 31 de Agosto

Hoje, Domingo 27 — CAMA DE 3 LUGARES Uma orgia de riso com o grande comediante TOTO Peppino de Filippo e Nadia Gray (M/d. 12 anos)

Amanhã, 2.ª feira 28 — RUMO A TOQUIO — Um filme cheio de acção passado no ambiente da 2.ª Guerra Mundial, com «Glen Ford Ernest Borgnine e Diane Brewster». (M/d. 12 anos) No Palco: «Andrea Tosini»

3.ª feira 29 HOMENS DAS TERAS BRAVAS Uma fantástica aventura cheia de «suspense», com «Allan Ladd e Ernest Borgnine». (M/d. 17 anos)

4.ª feira 30 IMITAÇÃO DA VIDA — Um extraordinário drama com Lana Turner, John Gani e Sandra Lee. (Matores de 17 anos)

5.ª feira 31 — QUANDO O CÉU É MAIS AZUL — Um poema de música cor alegre e ternura com Willy Birgel e os pequenos cantores de Viena (A tarde, m/6 anos; à noite, m/12 anos) Sessões diárias às 15,30 e 21,45 h.

Uma perspectiva fotográfica

Conforma ano...

Deve-se a...

A inaugura...

A exposição...

Pela sua apr...

Qualquer do...

Qualquer do...

Qualquer do...

Qualquer do...

Qualquer do...

Qualquer do...

Qualquer do...

Qualquer do...

Qualquer do...

Qualquer do...

Qualquer do...

Qualquer do...

Qualquer do...

Qualquer do...

Qualquer do...

Qualquer do...

Qualquer do...

Qualquer do...

Qualquer do...

Qualquer do...

VIDA DESPORTIVA

Hoquei em Patins

Campeonato Regional do Porto I Divisão

Ac. de Espinho 6 Sanjoanense 2

No rink de Patinsagem perante numerosa assistência, na qual se distinguiu bastante falange sanjoanense, travou-se rija luta entre as equipas da Ac. de Espinho e da Sanjoanense.

O triunfo sorriu com toda a justiça à equipa espinhense por margem a não deixar dúvidas a quantos assistiram à contenda.

A Académica foi sempre superior ao seu adversário mas duma maneira mais notória quando lançada ao ataque pois foi sempre mais perigosa nas suas avançadas.

O jogo foi bastante duro ultrapassando por vezes os limites da correcção tendo o árbitro sido obrigado a expulsar dois hoquistas sanjoanenses.

A Académica chegou ao intervalo a vencer por 2-1 resultado que não traduzia a diferença de valor patenteado pelas duas equipas.

Mas a 2ª parte veio pôr as coisas no respectivo lugar e assim o resultado de 6-2 quatro bolas de diferença é o que melhor se adapta ao desenrolar do jogo.

A Académica que iniciou o Campeonato um tanto ou quanto abaixo das suas possibilidades, está agora a encetar uma recuperação brilhante que a todos os seus simpáticos antes mu to apriz observar.

Há que confiar no futuro da prova dos representantes espinhenses e animá-los sempre nos jogos que lhes faltam disputar para que possam alcançar um bom lugar na classificação final.

A Académica tinha: Renato; F. Barros, Vlado (1); Beto Andrade (4); Raul (1) e Edmundo.

I. da Sagres 3 A. de Espinho 2

Uma iniciativa interessante

Volta a Portugal em Miniatura

Aproveitando-se uma feliz ideia do sr. Luís da Rocha e Carmo e o patrocínio da Comissão Municipal de Turismo de Espinho, realizou-se no sábado, 19 deste mês, a «Volta a Portugal» em miniatura, a qual concorreram 68 ciclistas de idades compreendidas entre os 5 e os 12 anos.

A prova, que compreendeu 7 etapas uma das quais em circuito, despertou enorme interesse quer entre os veraneantes quer entre a população espinhense ao ponto de os mais entusiastas se deslocarem a todas as metas para ver as chegadas das etapas a fim de não perderem o mais pequeno pormenor da corrida.

Entre os concorrentes a animação e o entusiasmo ultrapassaram também quanto seria de esperar tendo-se todos empregado a fundo para alcançar a melhor classificação possível em cada etapa para o que contribuiu, e muito, o facto de se terem agrupado os mesmos por equipas envergando camisolas com as cores representativas dos principais clubes desportivos do País.

A prova foi como é natural dividida em 2 grupos tendo-se em atenção a idade dos concorrentes. Assim foram para o 1.º Grupo todos os concorrentes com idade igual ou inferior a 8 anos e para o 2.º os concorrentes dos 9 aos 12.

Passou-se em Espinho uma tarde alegre e em uma festa fora do vulgar, a qual não obstante ter sido arranjada um tanto ou quanto à pressa esteve bastante boa, embora à última hora tivessem aparecido pessoas que, para se poderem mostrar usurpando cargos para os quais não tinham bígeme de conhecimentos suficientes nem sequer estavam nomeadas. Mesmo assim a corrida agradou bastante, e isso era o que mais importava.

A classificação final foi a seguinte: 1.º Grupo (dos 5 aos 8 anos)

1.º - Ricardo Fernandes; 2.º - Luís Nogueira Guedes; 3.º - Manuel Gonzaga; 4.º - José Pedro Soares; 5.º - Armando Peixoto da Silva; 6.º - Luís Pinheiro.

2.º Grupo (dos 9 aos 12 anos)

1.º - Amadeu Moraes; 2.º - Manuel José Azevedo; 3.º - Molés Marques; 4.º - Adriano Matos; 5.º - Nuno Barbosa; 6.º - Jorge Cardoso de Matos.

DISTRIBUIÇÃO DE PRÉMIOS

A distribuição dos prémios ganhou pelos valoresos, embora pequenos praticantes do ciclismo que tomaram parte na «Volta a Portugal» em miniatura, teve lugar no domingo no Bar da Piscina Social Atlântico.

Estiveram presentes grande número dos concorrentes à «Volta» e aqueles que por qualquer motivo não puderam comparecer, por certo quando lhes foi comunicado o que se passou durante essa festa.

Assuntos de Esmoriz

Do nosso assinante, sr. Manuel de Sá Fernandes, recebemos a seguinte carta:

...Sr. Director da «Defesa de Espinho»

Com o título que encima estas linhas publico o conceituado semanário de que V. é muito digno Director, datada do dia 30 de Julho uma carta do sr. José de Sá Ferreira, que, por fazer referência à minha pessoa necessita de alguns esclarecimentos.

Eu sou a tal pessoa que habitualmente se costuma interessar pelo progresso da terra conforme diz o signatário da carta, e se opõe agora ao alargamento da avenida...

Ora vejamos. Eu foi dos que bateram palmas com o alargamento da Rua n.º 5 da planta da Praia de Esmoriz, que era de 10 metros e passou para 20 metros. Depois e a pedido do sr. Presidente da Junta e para facilitar as construções, vendi do terreno que ali possuía com 25 x 25 metros, com frente para a Avenida António Coentro de Pinho, metade ao sr. Alfredo de Sá, pelo preço do custo, ficando o meu terreno na esquina, com frente para a Avenida António Coentro de Pinho e Avenida n.º 5.

Do lado oposto ao meu terreno, fizeram-se construções e só agora, melhor, só ultimamente, para empregar a expressão do sr. José de Sá Ferreira, quando me propuz construir é que a Junta de Freguesia se lembrou de pedir o alargamento para 24 metros inutilizando a faixa de terreno que me resta.

Julg. sr. Director, que uma rua com 20 metros é alguma coisa em qualquer cidade do P.ís. e que não haverá praia em Portugal que se orgulhe de a possuir!

A que pretexto, pois, vem agora o pedido de alargamento para 24 metros? Talvez o sr. Presidente da Junta, que tanto se interessou para que eu cedesse metade do terreno ao sr. Alfredo de Sá, apelando para os meus sentimentos bairristas possa responder. Que a resposta não é difícil; basta ver e observar.

Mas eu confio sr. Director, na honestidade dos homens que dirigem os serviços de urbanização do nosso P.ís. e que me seja feita justiça para não dar aos «forasteiros» que se aventuram a dispendir os seus capitais na nossa terra» a impressão de que a prepotência aqui impera.

Muito grato pela publicação desta carta, confesso-me De V. Muito atentamente Esmoriz, 21 de Agosto de 1961 MANUEL DE SÁ FERNANDES

lamentaram deveras o não terem podido assistir. A cerimónia da distribuição festiva pelas mãos mesmo assim calou bem fundo no coração de todos, pois todos foram contemplados com um prémio como que a compensar todo o esforço dispendido.

A mesa do Juri foi presidida pelo Sr. Dr. Pereira Pinto presidente da Câmara Municipal que dirigiu, antes do início da distribuição dos prémios, palavras de simpatia e incentivo aos jovens ciclistas.

Aos 3 primeiros classificados de cada grupo foi entregue uma taça, tendo o primeiro ficado de posse da camisola amarela, que foi oferecida pela «Canada Dry».

Só foi possível contemplar todos os concorrentes com prémios mercê da cedência dada à Volta, pelas seguintes firmas: Nipport Brandy Dalva, Rajá, Canada Dry e Café Steel.

Também foi instituído o Prémio do Azar que por azar não foi entregue ao concorrente a quem fora atribuído visto o mesmo não ter podido comparecer à distribuição.

No final da festa todos retiraram encantados com a mesma e a pensar quando teriam oportunidade de tomar parte em novo certame.

Espinho ficou a dever esta «Volta a Portugal» em miniatura, aliás a primeira aqui realizada e nunca é demais repeti-lo, ao sr. Luís da Rocha e Carmo.

Bom seria que para o bom nome de Espinho e divertimento da sua população se continuassem a organizar o mais possível estas prazerosas grandes festas como se vem fazendo até aqui imitando o exemplo dado por quem teve a ideia para esta, não obstante não ser filho de Espinho.

Esperamos que o entusiasmo não esmoreça, pelo contrário aumente de forma a que os veraneantes continuem a dar a preferência à nossa praia mercê dos divertimentos que nela encontram quer para si quer para os seus filhos levando no pensamento ao retirarem de cá no fim da época balnear, que:

As festas de Verão em Espinho Parecem ondas do mar Mal uma desaparece Já se está outra a formar.

GRANDE CASINO DE ESPINHO TELEFONES 920238 E 920239 RESTAURANTE - (Todos os dias) Jantares - concerto, das 20 às 22 horas ESMERADO SERVIÇO - AMBIENTE DISTINTO. Após as 23 horas: O famoso conjunto de «ANDREA TOSI» alternando com os apreciados conjuntos «PORTUGAL» e «ATLÂNTICO» VARIEDADES Às 0,45 e 2,15 horas HISA VALLI * PATRÍCIA * BALLET CHARLY BLACK DANCERS * TRIO GUTIERREZ * LUISA NEVES e outras atracções M/ 21 anos SNACK - BAR: Magníficas instalações - Ótimo serviço SALÃO NOBRE HOJE à noite Baile abrilhantado pelo conjunto de ANDREA TOSI M/ 17 anos CINE-TEATRO DOMINGO, 27 DE AGOSTO DE 1961 - às 15,30 e 21,45 horas Qualquer outro sucesso cômico anterior deve considerar-se anulado... Não é um filme que vai ver mas sim uma orgia de riso! CAMA DE 3 LUGARES com o grande comediante TÓTÓ, a famosa vedeta NADIA GRAY e o notável cômico PEPPINO DE FILIPPO. ESCÂNDALOS, mulheres atômicas e o maior cômico da actualidade no maior sucesso cinematográfico dos últimos vinte anos! M/ 12 anos Na 4.ª-feira, dia 30 - Festa Artística do Conjunto «Portugal»

Correspondências

Silvalde

23/8/61 A PONTE DOS LOUREIROS...

Ninguém ignora as consequências, deveras perigosas que resultam da famigerada ponte dos Loureiros, desta freguesia.

É fundamental o dever da Imprensa, insistindo por uma causa justa, quando a mesma require pronta e eficiente atenção por parte dos responsáveis, por brigar com a vida humana. Neste aspecto, o nosso jornal vem cumprindo a sua missão; vem «lembrando» o perigo iminente que espreguia à entrada e à saída dessa tão afunilada ponte, mas a verdade é que essa insistência não produziu pelo menos até agora, os efeitos inerentes, por ainda não haver encontrado o acolhimento devido no âmbito daqueles que, por função do dever, têm de deliberar e administrar.

Não estamos a solicitar um favor; clamamos justiça por via de uma razão forte, que se arrasta há muito e que perigosamente se ergue como um labirinto de consequências perigosas! Ultimamente, ainda se efectuavam as convenientes reparações nos muros de resguardo dessa ponte, quando destruídos pelo tráfego; agora, nem essa tarefa se opera, conquanto ali permaneça um grande «rombo» a constituir perigo para os peões!

Invoca-se a variante do velho e novo traçado, como razão fundamental de não se proceder ao alargamento daquela pequena ponte, mas a verdade é que o trânsito se vem adensando extraordinariamente, razão bastante para providenciar sem delongas até por que, mesmo com a «tal» estrada, a actual não deixaria nunca de registar trânsito intenso. Todavia, não se procura eliminar uma anomalia arreliadora, sabendo-se o perigo que oferece. Que o digam, por exemplo, os habitantes de Paramos, servidos por uma ponte de madeira, também de dimensões reduzidas, a constituir uma das maiores vergonhas das estradas nacionais.

Anta 21-8-61 Encontra-se entre nós o Senhor Padre Celestino Belo, antigo Provincial de Nova Lisboa e actualmente ao serviço da Congregação do Espírito Santo, na sua casa de Madrid. Que lhe sejam proveitosas as férias que vem passar entre os seus, são os nossos votos.

Desloca-se hoje ao Bom Jesus de Braga, a Tuna desta freguesia, tomando parte no passeio anual dos amigos da Música, grupo formado pelas Tunas de Anta, Grijó, Perosinho e Fiães.

Tudo se prepara para que este ano se revista de grande esplendor a festa de N.ª S.ª dos Altos Céus, em Outubro. Trabalha-se activamente no douramento do altar da referida capela, graças ao saldo positivo que a comissão do ano passado entregou, para esse efeito, e ao auxílio de alguns milhares de escudos dos herdeiros do falecido José Pereira de Sousa. Esperamos que o povo daquele lugar cubra o défice que venha a fazer-se, para

levar as obras a bom termo.

Foi com grande satisfação que vimos, há dias, os operários da Câmara deste concelho, a cortar o monte da bicha das sete cabeças, que permitirá ligar a Igreja de Silvalde ao Souto de Anta, como se dizia no projecto aprovado em Lisboa e depois desviado. Satisfazem-se assim as aspirações das duas freguesias e, não há dúvida nenhuma que o que se está a fazer, era o que se impunha desde o princípio. Sabemos que isto se deve aos esforços e boa vontade do actual Presidente da Câmara, que não descansou enquanto o não conseguiu, rectificando assim, em certo modo, erros que urgiam remediar, embora não fossem da responsabilidade da actual Câmara. Ao Senhor Dr. Pereira Pinto, as duas freguesias não-de ficar, certamente, agradecidas pelo grande serviço que lhes está a prestar. C.

Mais Notícias de Anta

FALECIMENTO

Faleceu no dia 20 do corrente a sr.ª D.ª Maria Oliveira Dias, viúva de 85 anos de idade, mãe dos sr.s Manuel Barros Soares e José Barros Soares, avô dos sr.s Benjamin, Augusto, António, Joaquim e Ilídio da Rocha Soares. No préstito funebre incorporaram-se numerosas pessoas que quiseram manifestar a sua máguia à família enlutada.

ESTRADA QUE LIGA À IDANHA, PELO LUGAR DA FONTE

Está num estado lastimoso. Chamamos à atenção de quem de direito, para mandar ver como a mesma se encontra. É uma necessidade urgente, visto aquela estrada ter bastante trânsito.

«OS AMIGOS DA MÚSICA»

Realizam no próximo dia 27 deste mês, mais um passeio, desta vez à cidade de Braga. A Tuna Musical de Anta, faz-se acompanhar por 320 pessoas em 8 auto-carros. E' de realçar o trabalho que os Directores têm feito, para poderem inscrever 320 pessoas. D. N. C.

Vende-se

Terreno próprio para construção, perto da Igreja de Anta. Resposta à Redacção ao n.º 22.

Casa Aluga-se

Ao ano, com ou sem mobília na Rua 31 n.º 294. Falar na mesma.

Colégio de S. Luis

A Direcção deste Colégio informa as Ex.ªs Famílias dos alunos que as matrículas do próximo ano lectivo de 1961/1962 terminam em 15 de Setembro. Depois desta data cresce a respectiva multa.

EDITAL

AUGUSTO GOMES DA SILVA, Presidente da Junta de Freguesia de Paramos, concelho de Espinho:

FAÇO SABER que, tendo esta Junta de Freguesia deliberado, em sua reunião extraordinária de 23 de Agosto corrente, autorizar a constituição dum direito de superfície, nos termos da Lei n.º 2030, de 22 de Junho de 1948, sobre uma parcela 2 000 metros quadrados de um terreno outrora baldio e agora integrado, nesta área, no domínio privado desta Junta por ter sido classificado como dispensável do logradouro comum e impróprio para cultura, parcela essa sita no lugar da Marinha desta Freguesia, a confrontar do poente com o Rio de Paramos (também conhecido por Ribeira do Rio Matos), do nascente e do norte com caminho de servidão para lavradios de diversos proprietários, e do sul com o baldio da Junta do qual foi desmembrada, se procederá no dia 17 do mês de Setembro próximo, pelas 17 horas, no dito terreno, a uma hasta pública, nos termos e para os efeitos contidos no n.º 3.º do Artigo 22.º da referida Lei n.º 2030, para designação do superficiário que ficará a usá-la, designação essa que, além de outras cláusulas que não de constar da escritura a lavrar em Cartório Notarial, obedecerá mais às seguintes:

1.ª - A cédência será feita pelo melhor lance oferecido.

2.ª - O prazo do contrato da cédência do direito de superfície será de 20 anos.

3.ª - O terreno sobre que se verifica esse direito de superfície destinar-se-á à construção de um restaurante-bar, casa de chá e outras dependências afins, não lhe podendo ser dado outro destino.

4.ª - A base de licitação é de 1 400\$00 como pensão anual a pagar à Junta pelo superficiário.

5.ª - A Junta reserva-se sempre o direito de entrega. Por ser verdade e para constar, mando alixar este edital e outro, de igual teor nos lugares do costume e publicá-lo no jornal semanário deste concelho.

Paramos e Secretaria da Junta da Freguesia, aos 25 de Agosto de 1961.

E eu, Miguel Rodrigues de Sá, Escrivão da Junta o subscreevi. O PRESIDENTE DA JUNTA, Augusto Gomes da Silva

(Defesa de Espinho n.º 1535 de 27/8/61)

NECROLOGIA

Luís da Silva

No dia 18 do corrente, faleceu nesta Vila, o sr. Luís da Silva, de 50 anos de idade, antigo motorista dos C. F. do Vale de Vouga, casado com a sr. D. Celeste de Oliveira Maia e cunhado dos sr.s presados assinantes, sr.s Alberto Bastos Maia, Nascico e Alcino Bastos Maia.

O funeral teve lugar no sábado, dia 19, para o cemitério municipal Espinho, sendo a urna conduzida numa viatura dos Bombeiros V. de Espinho. A família enlutada, apresenta-mos sentidos pêsames.

Armando Brandão

Ex-enfermeiro de Manuel Alves de Sá - Falecido - encontra-se a trabalhar em Estação - Largo da Prensa, em frente à estação do Caminho de Ferro. Telefone 941057.

Café Restaurante Costa Verde COM NOVA GERÊNCIA Variado serviço à lista, com o melhor e mais completo sortido de Mariscos, com Cervejaria própria e Balcão Frigorífico, espera a visita dos Ex.ªs clientes, onde lhe oferecemos um serviço condigno e seleccionado. Rua 19 - Telefone 920143 - ESPINHO

TIPOGRAFIA ESPINHENSE

Benjamim da Costa Dias

Trabalhos tipográficos em todos os géneros nos mais modernos e variados tipos

JORNAIS CARTAZES RECLAMOS

Ruas 14 e 33 Espinho Telefone 92 01 87

JULIA

CONFEITARIA, MERCEARIA FINA E FRUTAS

Especialidades diversas e Regionais—Depósito dos Vinhos da Real Companhia Vinícola do Norte de Portugal, dos Biscoitos Paupéto e da Água da Terra Nova
JULIA BARBOSA LOURENÇO
Gerência de João Lourenço
Rua 19, 264 Telef. 920204 ESPINHO

Padaria Mecânica Pérola de Espinho de FARRA & IRMÃO

Especialidade em pão sem fermento artificial, pão francês de luxo, biscoito, etc. Fabrico esmerado e higiénico pelos mais modernos maquinismos. A higiénia é a divisa da Padaria «PEROLA»—Entrada Livre
Rua 16-251 Tel. 920084 - Espinho

Colégio de S. LUIS

PRAIA DE ESPINHO Telefone 920060

Internato e Externato para Rapazes
Externato - 3.º ciclo - para Meninas

Ensino Liceal: 1.º e 2.º ciclos - para Rapazes. 3.º ciclo, 6.º e 7.º de Letras e Ciências - para Meninas e Rapazes (Curso Misto).

Ensino Técnico: Ciclo Preparatório (Industrial e Comercial), Curso Geral do Comércio.

Instrução Primária e Admissão aos Liceus e Escolas Comerciais

COLÉGIO DE N.ª S.ª da Conceição PARA MENINAS

Internas,
Semi-internas,
e Externas

Avenida 24-ESPINHO-Telefone 920303

M. P. Moreira

Telefone 920051 - Espinho
Fábrica de Guarda-sois

Gabardinas e Sobretudo Camuflé GRANDE MARCA
Calçado de todas as qualidades, Chapéus de homem, Malinhas de Senhora, Luvas, etc.
Grande sortido

CASA ROLA

Armazém de Malhas, Atoalhados, Meias, Peugas e Miudezas

Largo da Graçiosa, 37 - Telef. 920616

ESPINHO

Junto e Retalho

Cervejaria e Restaurante Aquário

Manuel Rodrigues Mourinho

Rua 19 n.º 23 - Telefone 920377

Almoços e Jantares - mariscos conservas e cervejas ao copo

Ao «Ponto Chic»

ANGULO DAS RUAS 8 E 19

Elias Pereira Tavares & C.ª, L.ª

Pastelaria e Merceria fina, presunto, fiambre, pato e queijo das melhores procedências - Bebidas finas e diversas especialidades

Casa Padrão

DE Francisco Fernandes Padrão

Rua 16-681 - Telefone 920168

Agente das Tintas Plásticas e dos esmaltes Fercon
Artigos de picheleiro, bombas, torneiras louças sanitárias, montagens de quartos de banho, etc.

Retiro Mina

Rua 62 N.º 40 ESPINHO

Puros Vinhos da Região de PINHEL

FETISCOS

CONFEITARIA SAMEIRINHO

Especialidade em Bolos, Doces regionais fabricados na mesma confeitaria

Sala de Chá Serviço de Café, Chocolates e Cacao

Manuel Augusto de Castro

Rua 19 n.º 196-Telefone 920483 ESPINHO

PADARIA CENTRAL

Sociedade Industrial de Padarias de Espinho, L.ª

Especialidade em pão sem fermento artificial—pão sistema espanhol tosta azeda e biscoito tipo «Valongo». Fabrico esmerado pelos mais modernos e higiénicos processos. A padaria mais higiénica de Espinho. As melhores instalações no género no norte do País
Angulo das Ruas 14 e 23 - Tel. 920135

Padaria Ferreira

M. Nunes da Silva & C.ª

Pão de todas as qualidades fabricado pelos processos técnicos e higiénicos mais modernos
Especialidade em pão com fermento natural Todos os dias as deliciosas «Vianas d'Austria»
Séde: Rua 19-245 - Filial: Rua 62-691 ESPINHO

Estima, Valente & C.ª, L.ª

FABRICA A VAPOR DE SERRAÇÃO E CAIXOTARIA

Especialidade em caixas APLAINADAS e MARCADAS para embalagem de figo
Tel. 920028 - Teleg. ESTIVALENTE - ESPINHO -

Grande Garagem de Espinho

Clemente Silvestre Rodrigues Sabeça

Estação de Serviço SHELL—Pronto Socorro Permanente—Secções de Mecânica, Chapeiro e Pintura—SHELL BUTAGAZ, fogões, fogareiros etc.
Venda de carros usados
Rua 62 n.º 284 Tel. 920552 ESPINHO

Quintas, Faria & Bernardes, L.ª

ARMAZENISTAS DE MERCEARIA: CEREAIS E GORDURAS

Agente em Espinho da Companhia Produtora de Malto e Cerveja Portuguesa CERVEJA PRETA MUNICK e Refrigerantes SCHWEPPS
Ruas 16 e 25 - Tel. 920190 - Espinho

Cadinho & Couto

Mercearia, Cereais, Azeites

ARMAZENISTAS

Armazens e escritório:

ANGULO DAS RUAS 18 e 25

Tel. 920052 - ESPINHO

Armazém de Merceria, azeites, farinhas e cereais

MÁRIO FORTUNA COUTO

Depósito de Açúcar, Tencinho e Gordura

Telefone 920305

Rua 9-455 a 447 - ESPINHO

Adega Paraíso

ALMOÇOS E JANTARES

Vinhos e Sandes

Grande retiro fresco ao ar livre para merendeiros

DORMIDAS

Rua 23-720 - Telef. 920674 - Espinho

Aberto até às 2 da manhã

Padaria e Confeitaria «Modelar»

a casa mais elegante de Espinho neste género, mecanizada pelos mais modernos processos higiénicos

MATOS & IRMÃO

Rua 18, 953-957 - Tel. 920127 - Espinho

Esmerada fabricação de pão de todas as qualidades. Pão de forma para torradas e sanduíches, fabrico especial desta casa.

Secção de pastelaria e confeitaria

Filiais em Paços de Brandão

Padaria Afonso

DE V.ª de Afonso Ferreira Gaio

PÃO DE TRIGO E DE MILHO

Especialidade em fabrico de Pão Integral

Rua 14-863 ESPINHO Tel. 920169

HORVA

FABRICA DE MOBILIAS E OBJECTOS UTILITARIOS

Vimes, junco, mistos e palmito

Rua 14 N.º 1244-1252 - Tel. 920291

ESPINHO

HÉRCULES

Fábrica de artigos de Celuloide e Plásticos

AFONSO HENRIQUES

Apartado 40 - End. Teleg. HÉRCULES

Telefone, 920144 - ESPINHO

Casa dos Vidros

de Vidraria Ferreira

Agostinho de Sousa Ferreira

Depósito de Vidraça em caixa, cortada ou colocada, Molduras para caixilhos, Espelhos, Tijolos e Telhas de Vidro

Grande desconto para Revenda

Rua 30 n.º 655 ESPINHO

TELEFONE, 920759

PRÓXIMO 'A CENTRAL ELÉCTRICA

PENSÃO DO PORTO

Junto ao Teatro S. Pedro

Telefone 920397 - ESPINHO

PENSÃO RESTAURANTE

LUSO - IMPÉRIO

Junto ao Casino

Telefone 920294 - ESPINHO

Proprietario: MANUEL VENTURA

Serração a vapor

DA PONTE DE ANTA

Francisco B. de Castro & Filhos, L.ª

Balhoes, forros aparelhados, madeiras para a construção civil e calçotaria

Telefone, 920067 - ESPINHO

LUSO-CELULOIDE

de HENRIQUES & IRMÃO, L.ª

Fábrica de Artigos de Celuloide e Plásticos

Telefone, 920070 • ESPINHO • Apartado, 22

Bijuterias, Travessas, Travessões, Ganchos, Pontas, Óculos, Espelhos, Calçadeiras, Cartelas para passas, Bolas, Rocas, Bonecos, Máquinas para barbear, etc., etc.

«Defesa de Espinho»

Preços das assinaturas, por ano:

Portugal Continental . . . 55\$00

Províncias Ultramarinas

Brazil - remessa semanal - via marítima . . . 50\$00

Venezuela remessa semanal - via marítima . . . 100\$00

Idem - via aérea . . . 250\$00

Idem - via aérea - Semestre 140\$00

NUMERO AVULSO 1\$20

MOPE, L.ª (Agência Informadora Comercial)

Proprietária do Boletim «Guia do Crédito»

A maior Organização estabelecida no País

PORTO: LISBOA:

Rua de Sá da Bandeira, 255/1.º Av. da Liberdade, 105

Telef. 24855 e 28468 Telef. 55419 e 567585

End. Tel. MOPE End. Tel. GUIATO



Porto — Gaia — Espinho

Vinhos de Paste, verdes e maduros

Para as Ex.mas Donas de casa uma garantia de qualidade em garrações de 5 litros.

A' venda nos bons estabelecimentos

Régua — Torres Vedras

Aquisição directa na origem.

Qualidades esmeradas

Recomendamos também o nosso Vinagre feito de vinhos puros e em garrafas com rolha especial recu-perável

Vinho Puro... Alimento Puro...

Fogões a Gazcidla
marca **Victória**

fabrico com garantia e assistência técnica, da

Fábrica Progresso

(Manuel Francisco da Silva & C.ª L.ª)

ESPINHO

A' venda nos estabelecimentos locais:

Louçaria Guerreiro - Rua 16 n.º 485
Telmimo - Rua 25 n.º 252
Eléctrica de Espinho, L.ª - Rua 16 n.º 065

PREFIRAMOS FOSFOROS DA FOSFORITA PORTUGUESA