

Orçamento aprovado com sete milhões em verbas extraordinárias

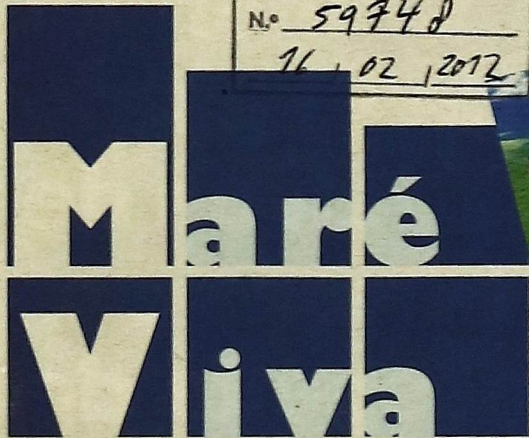

DE ESPINHO
N.º 59748
16-02-2012

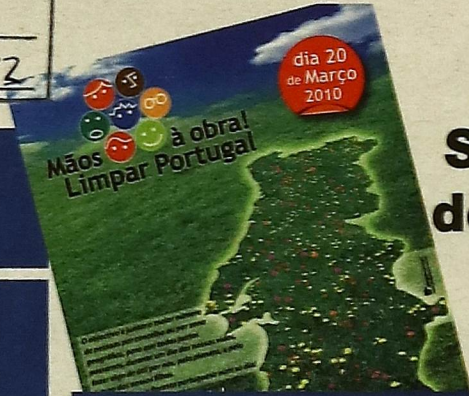

Maré de Notícias
**Limpar Portugal
Sábado é dia
de tirar o lixo
de cidade
Espinho**

CLÍNICA RADIOLOGIA
DR. NELSON DE OLIVEIRA

www.drnelsondeoliveira.com

Director: Nuno Neves | Ano XXXIV N.º 1620 EUR 0.50 | Sai à terça-feira 16/03/2010

Primeira Maré

Investigação Polícia Judiciária Inspectores fazem buscas na residência de José Mota e na sede da Associação Comercial de Espinho

Em causa estão supostos licenciamentos ilegais a superfícies comerciais próximas do grupo Jerónimo Martins, detentor do Pingo Doce, Feira Nova e Recheio. José Mota defende-se da suspeita de corrupção e contra-ataca, apontando o dedo ao novo Executivo, liderado pelo social-democrata Pinto Moreira.



Maré de Entrevista
Leite de Faria, Director do Aero Clube
“O Aero Clube não tem dado o que poderia dar. Admito que as pessoas não se interessem por isto”

Maré de Notícias

Loja de compra e venda de ouro Jovem violada e assaltada na Rua 19 ao final da tarde de sexta-feira

Maré de Notícias

SCUT's Saiba quanto lhe vão custar as portagens na A29

Pub



Garanta que passa a mensagem certa



SOLUÇÕES DE IMAGEM

telfs. 22 731 93 74 / 75 • www.engrenagem.net

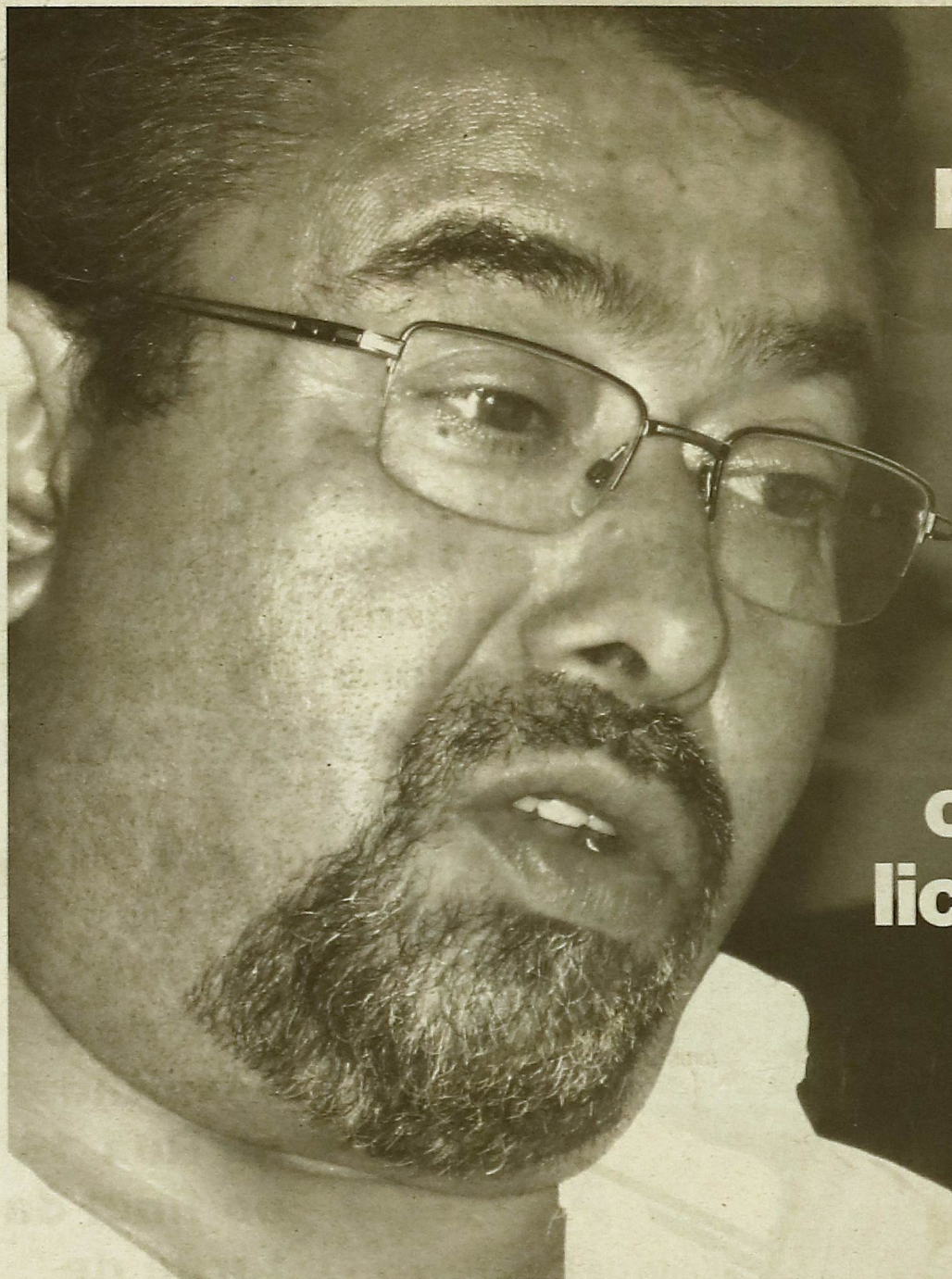

José Mota e presidente da Associação Comercial de Espinho alvos de buscas por suspeita de corrupção em licenciamentos comerciais

Uma mega operação da Polícia Judiciária (PJ) do Porto apanhou o ex-presidente da Câmara Municipal de Espinho (CME), José Mota, actual Governador Civil de Aveiro, e o seu ex-assessor e presidente da Associação Comercial de Espinho, José Aleixo. Por detrás da investigação está uma denúncia anónima sobre corrupção em licenciamentos comerciais ao grupo Jerónimo Martins, proprietário do Pingo Doce, Feira Nova e Recheio. José Mota defende-se da acusação, garantindo nunca ter tido nenhum contacto com o grupo empresarial ao longo dos 16 anos de governação autárquica.

José Mota foi um dos alvos das buscas da Polícia Judiciária do Porto, no âmbito de uma investigação sobre licenciamentos comerciais ilegais ao grupo Jerónimo Martins, detentor dos supermercados Pingo Doce, Feira Nova e Recheio. Em

causa estão acções efectuadas no último mandato de José Mota à frente da Câmara Municipal de Espinho. As buscas da PJ levaram a polícia à residência do autarca, na Rua 14, bem como ao gabinete ocupado por José Mota na Câmara Municipal de Espinho, como confirmou Pinto Moreira (ver caixa). A PJ passou ainda pela sede da Associação Comercial de Espinho, onde, segundo fonte da PJ, terá levado documentação e computadores. A investigação da Polícia Judiciária abrangeu outras autarquias do país: Vila Real, Ourém, Setúbal e Carregal do Sal, sendo o ponto de ligação das buscas o grupo Jerónimo Martins.

Ouvido pela comunicação social, José Mota assegurou a inocência, tendo apontado o dedo ao actual executivo de Pinto Moreira, a quem acusou de estar por detrás da denúncia que despoletou a investigação. "Só os agentes da PJ poderão dizer aquilo que terão encontrado, mas garanto desde já que não encontraram, nem nunca vão encontrar nada, porque não há nada. Isto



Local de excelência

Situado à entrada de Espinho, o terreno que estará na origem da investigação da PJ é uma área "bastante apetecível", segundo Rolando de Sousa, vice-presidente nos últimos mandatos de José Mota. Junto às mais importantes vias de acesso rodoviária da cidade (A29 e A1), situado na freguesia mais populosa do concelho, a intenção de instalar uma superfície comercial naquele local era recorrente. **NN**



Isto é obra de pulhas que devem estar ligados à actual câmara de Espinho que se vêem ao espelho”

José Mota

é obra de pulhas que devem estar ligados à actual câmara de Espinho que se vêem ao espelho”, atirou.

O actual Governador Civil de Aveiro referiu ainda nunca ter tido qualquer contacto com o grupo proprietário do Pingo Doce, enquanto presidente da CME. Sobre os licenciamentos, José Mota explicou que “esse poder estava delegado ao meu vice-presidente, Rolando de Sousa”, homem que o Governador Civil classifica de “rigoroso, sério e incorruptível”.

TERRENO APETECÍVEL

Ouvindo pelo MV, Rolando de Sousa afirmou estar “completamente tranquilo quanto aos milhares de despachos que dei”. Sobre qualquer

licenciamento à Jerónimo Martins, o vice-presidente de José Mota garantiu não se recordar de qualquer pedido feito por esse grupo.

O MV soube que um dos locais que estão no centro da polémica é o terreno atrás do cemitério de Anta, junto à rotunda do IC24. Rolando de Sousa admitiu tratar-se de um espaço muito pretendido. “É um local bastante apetecível para muitas coisas, principalmente para centros comerciais. Mas, tanto quanto sei e recordo-me, é um espaço reservado para a ampliação do cemitério de Anta e, portanto, não poderíamos licenciar nada para esse local.”, defendeu.

ALEIXO TAMBÉM INVESTIGADO

Em Espinho, as buscas da PJ não se resumiram a José Mota. José Aleixo, presidente da Associação Comercial de Espinho, e assessor do Governador Civil no último mandato à frente da CME, também foi investigado pela Polícia Judiciária, que terá levado computadores e alguns documentos da sede da Associação. O MV tentou chegar ao contacto com José Aleixo mas, até ao fecho desta edição, tal não foi possível, por este se encontrar com o telemóvel desligado.

De acordo com fonte próxima da PJ, José Aleixo seria a ponte entre a Câmara de Espinho e a Jerónimo Martins, estando ainda envolvido um empresário espinhense, ligado ao ramo imobiliário. **NN**

Bio

José Aleixo

Presidente da Associação Comercial de Espinho, José Aleixo foi também assessor de José Mota no último mandato do autarca à frente da Câmara de Espinho. A nomeação de Aleixo esteve sempre envolvida em polémica, com a oposição a questionar a provável incompatibilidade de funções. A esta acusação, o presidente da ACE argumentou que

“ninguém mais vai ganhar com a minha presença do que os comerciantes porque têm uma voz activa todos os dias na Câmara Municipal que os defende dia e noite. Alguns empresários já tiveram oportunidade de confirmar isso”. José Aleixo possuiu, durante algum tempo, um estabelecimento comercial na Rua 16, em frente ao Mercado Municipal. **NN**

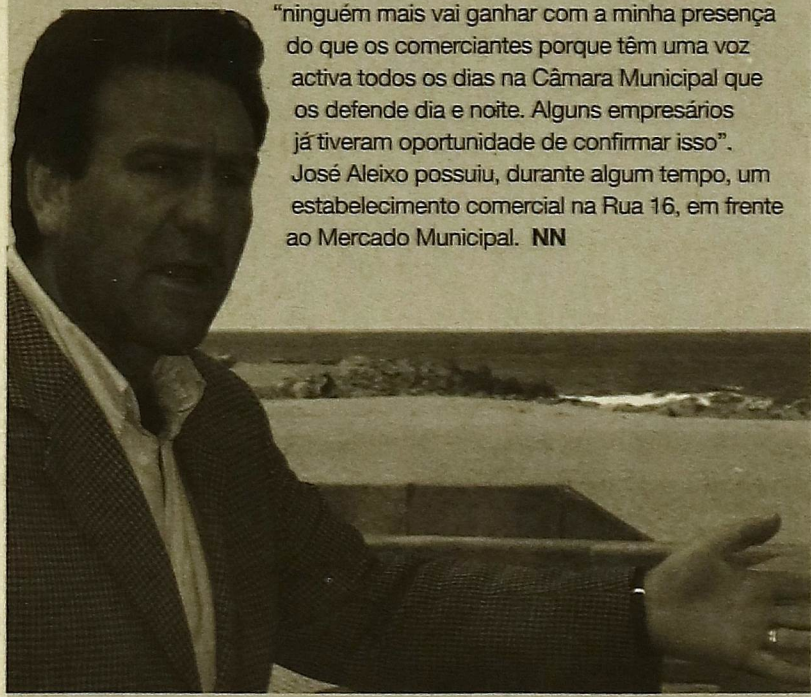

Pinto Moreira

Denúncia não partiu da Câmara Municipal

É, de facto, a Câmara de Espinho a responsável por esta situação?

Confirmo que, ontem [quarta-feira], estiveram nos Paços do Concelho dois inspectores da Polícia Judiciária, da Direcção do Norte, que solicitaram determinados elementos documentais. Esses elementos foram recolhidos e foram fornecidos aos senhores agentes da Polícia Judiciária. Esses elementos documentais referem-se ao período e ao exercício do mandato do anterior presidente da Câmara, senhor José Mota, actual Governador Civil do Distrito de Aveiro.

Foi a Câmara Municipal de Espinho, ou alguém da Câmara Municipal de Espinho, que fez a denúncia que conduziu a esta investigação?

Não. Tenho apenas a dizer que não foram realizadas buscas. Foram feitas, apenas, recolhas de elementos documentais. Formalmente, não houve qualquer tipo de busca.

Mas a denúncia partiu da Câmara ou não?

Não.

É referente ao último mandato?

É referente ao último mandato do senhor José Mota.

José Mota diz que é uma manobra política deste executivo. Como é que comenta?

Não há manobra nenhuma. Foi feita uma recolha de elementos de prova documentais pelos senhores inspectores da Polícia Judiciária, respeitantes ao mandato anterior, no âmbito de um processo já anterior.

Não tem nada a ver com a auditoria que a Câmara tinha prometido?

Rigorosamente nada a ver. A auditoria tem a ver com questões de índole financeira, que anunciei na própria noite em que ganhei as eleições, como procedimento normal para averiguar a situação



financeira da Câmara Municipal e adoptar alguma correcção de procedimentos até administrativos e financeiros da própria Câmara Municipal. As coisas não são confundíveis. Este processo de inquérito não se mistura nem se confunde com qualquer auditoria que, aliás, já está a ser feita por uma empresa externa.

José Mota faz declarações duras em relação a este executivo. Não sei se já as ouviu e se quer dizer mais alguma coisa...

Não tenho rigorosamente nada a dizer a não ser que as afirmações estão com quem as profere. Apenas posso dizer que, ontem [quarta-feira], recebi dois inspectores da Polícia Judiciária que solicitaram e recolheram os elementos que entenderam por bem levar.

Depois das eleições, houve uma conferência de imprensa por parte do PSD, ainda antes de se confirmar a vitória, para dizer que estavam a desaparecer dossiers da Câmara para carros particulares, nomeadamente o do próprio presidente da Câmara, senhor José Mota. Acha que estão relacionados?

Não lhe sei responder. Não sei se é do domínio do inquérito, por isso não sei se lhe posso responder.

Confirma que houve buscas na Associação Comercial de Espinho?

Não tenho conhecimento. Nem tenho que ter, naturalmente. **CB**

Segunda e última publicação

Serviço de Finanças de ESPINHO-0078

PROC.º EXEC. 0078200101010131 e aps

EXECUTADO – António José Teixeira de Carvalho Guedes

ANÚNCIO

IDENTIFICAÇÃO DOS BENS

Fracção autónoma, destinada a habitação, T3, designada pela letra "B", do prédio sito no Lugar de Olivães, Rua de Sorregos n.º7, com a área bruta privativa de 169,4000 m2, área bruta dependente 67,8000 m2 e área do terreno integrante de 78,2000 m2, inscrito na matriz urbana da Freguesia de Nogueira da Regedoura sob o artigo 2535 do Concelho de Santa Maria da Feira, com o valor patrimonial de 121.171,39 euros e registado na 2ª Conservatória do Registo Predial de Santa Maria da Feira n.º 1838/20031210-B.

TEOR DO ANÚNCIO

Armando Carneiro Costa, Chefe de Finanças do Serviço de Finanças ESPINHO-0078, faz saber que no dia 2010-05-13, pelas 10:30 horas, neste Serviço de Finanças, sito em RUA 26 N.º 605, ESPINHO, se há-de proceder à abertura das propostas em carta fechada para venda judicial, nos termos dos artigos 248.º e seguintes do Código de Procedimento e de Processo Tributário (CPPT), do bem acima designado, penhorado ao Executado infra indicado, para pagamento da dívida no valor de 216.552€, sendo 154.398,61€ de quantia exequenda e 62.153,39€ de acréscimos legais.

Mais, correm anúncios e éditos de 20 dias (239.º/2 CPPT), contados da 2.ª publicação, citando os credores desconhecidos e os sucessores dos credores preferentes para reclamarem, no prazo de 15 dias, contados da data da citação, o pagamento dos seus créditos que gozem de garantia real, sobre o bem penhorado acima indicado (240.º/CPPT).

O valor base da venda é de 84.819,97€, calculado nos termos do artigo 250.º do CPPT.

É fiel depositário(a) o(a) Sr(a) ANTONIO JOSE TEIXEIRA DE CARVALHO GUEDES, residente em R DE SORREGOS N 7 - OLIVÃES, o(a) qual deverá mostrar o bem acima identificado a qualquer potencial interessado, entre as 9:30 horas do dia 2010-02-25 e as 17:30 horas do dia 2010-05-12 (249.º/6 CPPT).

Todas as propostas deverão ser entregues no Serviço de Finanças, até às 10:30 horas do dia 2010-05-13, em carta fechada dirigida ao Chefe do Serviço de Finanças, devendo identificar o proponente (nome, morada e número fiscal), bem como o nome do Executado e o n.º de venda 0078.2010.6.

As propostas serão abertas no dia e hora designados para a venda (dia 2010-05-13 às 10:30h), na presença do Chefe do Serviço de Finanças (253.º CPPT). Não serão consideradas as propostas de valor inferior ao valor base de venda atribuído a cada verba (250.º N.º 4 CPPT).

No acto da venda deverá ser depositada a importância mínima de 1/3 do valor da venda, na Secção de Cobrança deste Serviço de Finanças e pago o Imposto Municipal Sobre as Transmissões Onerosas de Imóveis e o Imposto do Selo que se mostrem devidos. Os restantes 2/3 deverão ser depositados na mesma entidade, no prazo de 15 dias (256.º CPPT).

Se o preço oferecido mais elevado for proposto por dois ou mais proponentes, abrir-se-á logo licitação entre eles, salvo se declararem adquirir o bem em compropriedade. Estando presente só um dos proponentes do maior preço, pode esse cobrir a proposta dos outros, caso contrário proceder-se-á a sorteio para apurar a proposta que deve prevalecer (253.º CPPT).

IDENTIFICAÇÃO DO EXECUTADO

Nome: ANTONIO JOSE TEIXEIRA DE CARVALHO GUEDES

Morada: R DE SORREGOS N 7 - OLIVÃES

Data: 24-02-2010

O Chefe de Finanças
Armando Carneiro Costa

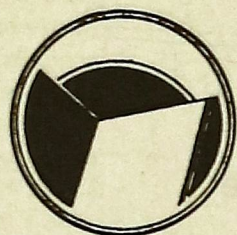

NASCENTE
Cooperativa de Acção Cultural, C.R.L.

Assembleia Geral
CONVOCATÓRIA

Ao abrigo das disposições estatutárias, convoca-se uma reunião ordinária da Assembleia Geral dos sócios da Nascente -Cooperativa de Acção Cultural, C. R. L., a realizar na sede - à Rua 62 n.º 251 - no sábado 27 de Março, de 2010, pelas 16h00, com a seguinte

ORDEM DE TRABALHOS

- a) Leitura, apreciação e votação da acta da reunião anterior;
- b) Eleição dos corpos gerentes para o biénio 2010/2011;
- c) Outros assuntos de interesse para a Cooperativa.

Espinho, 12 de Março de 2010.

O Presidente da Assembleia Geral,
Albertino Oliveira Pinheiro

De acordo com as disposições dos Estatutos, se à hora marcada para a reunião não se verificar a presença de metade dos sócios com direito a votos, a Assembleia reunirá com qualquer número de sócios, uma hora depois.

Polícia de Segurança Pública - Divisão Policial de Espinho

EDITAL

José Marques Pires, comissário e Comandante da Divisão Policial de Espinho. "Faz público" que se encontram no serviço de Achados da Divisão, os artigos que a seguir se indicam: vários óculos, carteiras telemóveis, malas e artigos de ourivesaria e outros, ARTIGOS ESTES QUE FORAM ACHADOS E ENCONTRADOS NA VIA PÚBLICA, desta cidade de Espinho e em outros locais, que serão entregues a quem provar pertencer-lhes, até ao dia 27/04/2010, por nesta data, pelas 10h00 serem LEILOADOS EM LEILÃO PÚBLICO, se não forem reclamados pelos seus legítimos donos.

E por ser verdade e para constar se passou este e outros de igual teor, que vão ser afixados nos lugares de estilo desta cidade e publicados nos jornais "DEFESA DE ESPINHO", "MARÉ VIVA" e "JORNAL DE ESPINHO".
E eu, Chefe da Área Administrativa o subscrevo.

Espinho e Comandante da Divisão Policial, aos 12 de Março de 2010

O COMANDANTE DA DIVISÃO POLICIAL

José Marques Pires
Comissário

RESTAURANTE MARRETA
de Pedro Silva Lopes
Caldelrada e Cataplanas de Peixe
Cataplanas de Tamboril
Açorda e Arroz de Marisco
ACEITAM-SE ENCOMENDAS PARA FORA
Rua 2 N.º 1355/1361 ★ Tel. 227340091
4500 ESPINHO ★ PORTUGAL

RESTAURANTE SNACK-BAR  **MARISQUEIRA CAFÉ**
Condição de Augusto Neves
MARISCO VIVO EM AQUÁRIO PRÓPRIO
BIFE NA PEDRA - Uma delícia a não perder!
AV 24 N.º 827 - 4500-201 ESPINHO - TEL. 227341630 - FAX 227320766



Maré de Cultura

Este fim-de-semana, o Tucatulá trouxe à cidade muita dança e poesia. Os artistas, esses, são os que toda a gente conhece. O terceiro ciclo de espectáculos direcciona os holofotes para o Teatro Popular de Espinho, a Academia de Música, a Tuna de Anta e uma retrospectiva da edição anterior do festival numa exposição de fotografia de Filipe Couto.

13

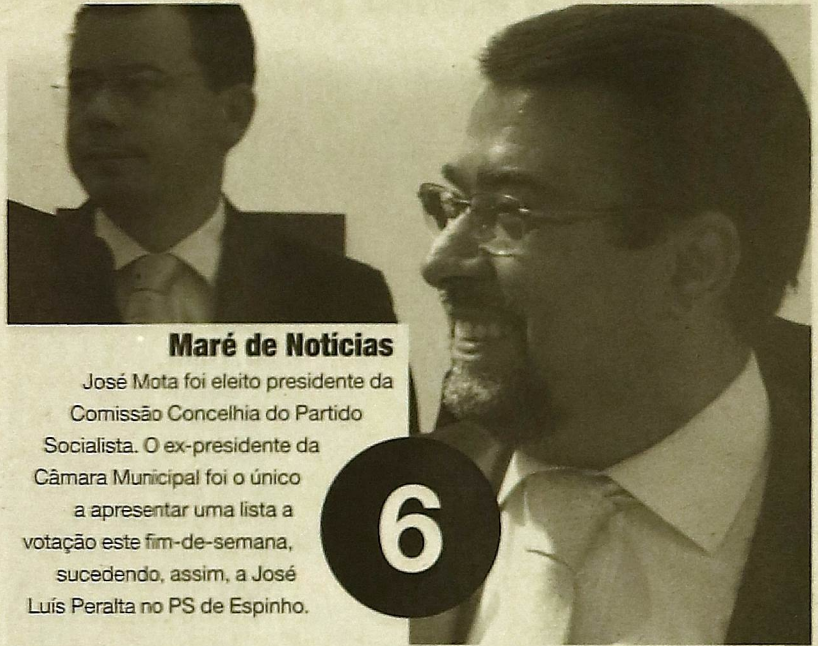

Maré de Notícias

José Mota foi eleito presidente da Comissão Concelhia do Partido Socialista. O ex-presidente da Câmara Municipal foi o único a apresentar uma lista a votação este fim-de-semana, sucedendo, assim, a José Luís Peralta no PS de Espinho.

6



Maré Desportiva

Brilhante passagem da Académica de Espinho pelos Açores. No Pico, foram os academistas quem subiram mais alto ao vencer

17

por 2-4 o mais que favorito Candelária. A Académica está agora numa posição mais confortável no campeonato e tem a manutenção mais perto.

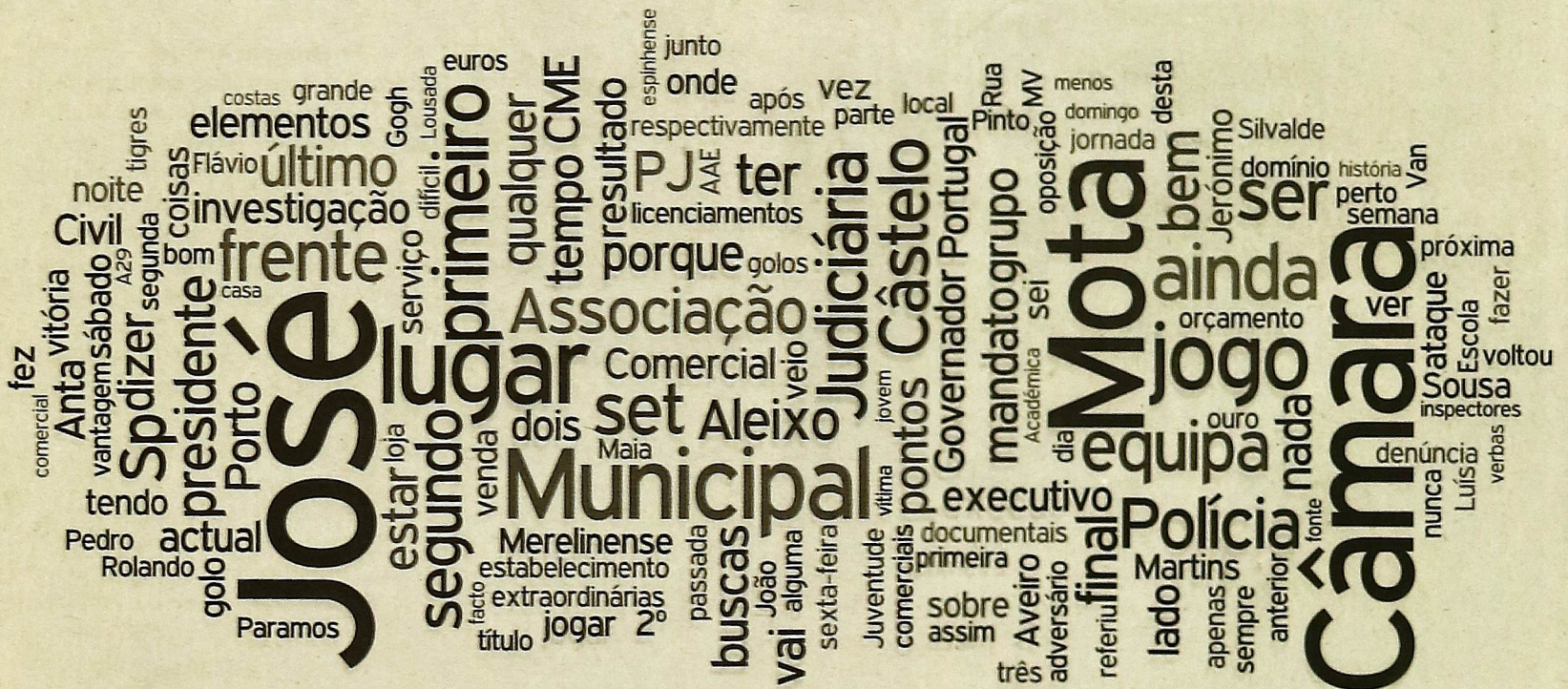

José Mota eleito por maioria

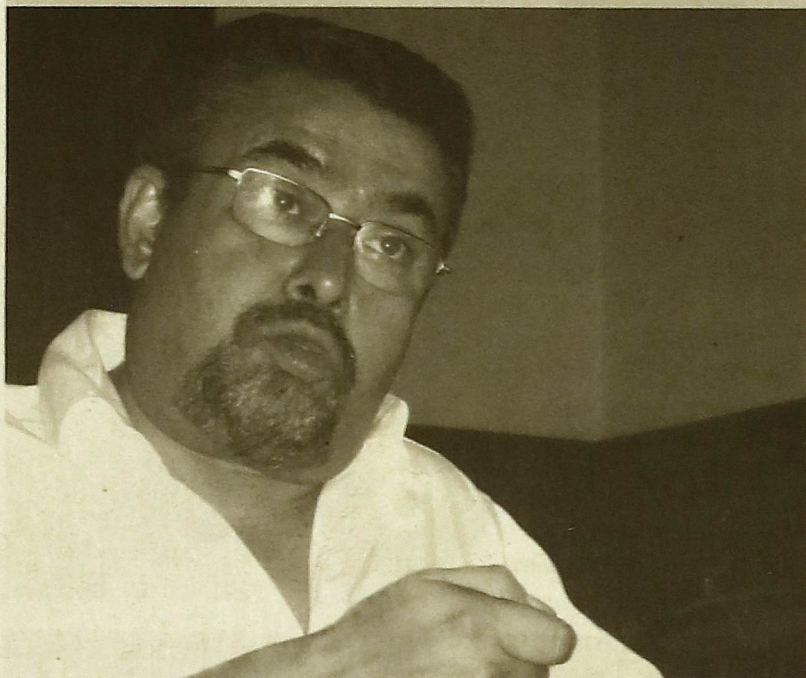

152 votos num universo de 154 eleitores foi o resultado da votação da Comissão Concelhia do Partido Socialista, que elegeu o ex-presidente da Câmara Municipal e actual Governador Civil de Aveiro, José Mota, como representante máximo. A votação decorreu na passada sexta-feira, ao final da tarde. Além da eleição de José

Mota, que sucede a José Luís Peralta, foram ainda eleitos Liliana Ferreira, Nuno Almeida e Bruno Maganinho para as secções de Espinho, Anta e Silvalde, respectivamente. Para as Assembleias de Militantes, Rolando de Sousa foi o escolhido para Espinho, seguindo-se Luís Bártole para Anta e Pedro Monteiro para Silvalde. **NN**

Foto-legenda



ANIVERSÁRIO PCP
O Partido Comunista Português de Espinho juntou-se à mesa para assinalar a passagem de mais um aniversário. 89 anos celebrados na noite da passada sexta-feira, no Restaurante Actual, com a presença de Carlos Gonçalves, membro da Comissão Política do Comité Central do PCP. **CB**

Orçamento aprovado com olho nas receitas extraordinárias

O executivo da Câmara Municipal de Espinho (CME) mostrou o seu orçamento para 2010 na Assembleia Municipal (AM), apontando a redução da dívida como prioridade. O município vai atacá-la pela via da receita, recorrendo a verbas extraordinárias, mas a oposição absteve-se por não estar determinada a sua origem.

“Temos de actuar sobre a despesa nos próximos anos e não o podemos fazer sem recorrer a verbas extraordinárias”. Vicente Pinto respondeu assim à pergunta insistente da oposição sobre onde é que o executivo iria alcançar os sete milhões de euros previstos na venda de bens de domínio provado da autarquia. Este valor é o mais significativo de um conjunto de opções apresentadas pela CME no seu orçamento de 2010,

para atacar uma dívida a fornecedores que ascende a cerca de nove milhões de euros.

Quem não alinhou nos argumentos dos responsáveis autárquicos foi a oposição e em particular a CDU pela voz de Jorge Carvalho. O vogal comunista referiu que esta opção do PSD se deve “ao preconceito ideológico de achar que o que é privado é que é bom”. “O executivo já disse que se ia ver livre da piscina, da talassoterapia e de outras coisas afins. Qualquer dia vendem o concelho a Gaia”, acrescentou. Vítor Monteiro do PS sublinhou o “cuidado a ter com a venda de bens do domínio privado, porque é uma forma de encapotar a dívida da Câmara”. O vogal socialista apresentou recomendação para ser discriminada à AM a venda dos 7 milhões de bens de domínio privado da CME.

Outra das rubricas que não mereceu consenso na AM é a participação da CME no capital social

Orçamento 2010



Receita

Próprias: 26.382.100€
Alheias: 17.827.160€
Total: 44.209.260€

Despesa

Financiamento: 19.473.590€
Investimento: 18.547.570€
Dívida: 2.510.480€
Restante: 3.677.620€
Total: 44.209.260€



Grandes Opções

Política Social e Educação

- **Espinho Amigo**
A construção dos centros escolares (Paramos, Anta, Guetim, Silvalde e Campus de Espinho) ocupam a maior fatia do programa para a educação. Cada um dos projectos absorve cerca de 2 milhões e 500 mil euros, à excepção do Campus de Espinho cuja construção supera os quatro milhões.
- **Espinho Reabilita**
No plano urbanístico, o executivo propõe-se a requalificar a parte poente da Rua 33 e a intervir nas entradas da cidade. A aposta na orla marítima começa a ganhar corpo com a previsão da construção das Portas do Mar em frente ao FACE, onde também se vão erguer os apoios à pesca artesanal.

José Mota eleito por maioria



152 votos num universo de 154 eleitores foi o resultado da votação da Comissão Concelhia do Partido Socialista, que elegeu o ex-presidente da Câmara Municipal e actual Governador Civil de Aveiro, José Mota, como representante máximo. A votação decorreu na passada sexta-feira, ao final da tarde. Além da eleição de José

Mota, que sucede a José Luís Peralta, foram ainda eleitos Liliana Ferreira, Nuno Almeida e Bruno Maganinho para as secções de Espinho, Anta e Silvalde, respectivamente. Para as Assembleias de Militantes, Rolando de Sousa foi o escolhido para Espinho, seguindo-se Luís Bártole para Anta e Pedro Monteiro para Silvalde. **NN**

Foto-legenda



ANIVERSÁRIO PCP

O Partido Comunista Português de Espinho juntou-se à mesa para assinalar a passagem de mais um aniversário. 89 anos celebrados na noite da passada sexta-feira, no Restaurante Actual, com a presença de Carlos Gonçalves, membro da Comissão Política do Comité Central do PCP. **CB**

Orçamento aprovado com olho nas receitas extraordinárias

O executivo da Câmara Municipal de Espinho (CME) mostrou o seu orçamento para 2010 na Assembleia Municipal (AM), apontando a redução da dívida como prioridade. O município vai atacá-la pela via da receita, recorrendo a verbas extraordinárias, mas a oposição absteve-se por não estar determinada a sua origem.

"Temos de actuar sobre a despesa nos próximos anos e não o podemos fazer sem recorrer a verbas extraordinárias". Vicente Pinto respondeu assim à pergunta insistente da oposição sobre onde é que o executivo iria alcançar os sete milhões de euros previstos na venda de bens de domínio provado da autarquia. Este valor é o mais significativo de um conjunto de opções apresentadas pela CME no seu orçamento de 2010,

para atacar uma dívida a fornecedores que ascende a cerca de nove milhões de euros.

Quem não alinou nos argumentos dos responsáveis autárquicos foi a oposição e em particular a CDU pela voz de Jorge Carvalho. O vogal comunista referiu que esta opção do PSD se deve "ao preconceito ideológico de achar que o que é privado é que é bom". "O executivo já disse que se ia ver livre da piscina, da talassoterapia e de outras coisas afins. Qualquer dia vendem o concelho a Gaia", acrescentou. Vítor Monteiro do PS sublinhou o "cuidado a ter com a venda de bens do domínio privado, porque é uma forma de encapotar a dívida da Câmara". O vogal socialista apresentou recomendação para ser discriminada à AM a venda dos 7 milhões de bens de domínio privado da CME.

Outra das rubricas que não mereceu consenso na AM é a participação da CME no capital social

das empresas municipais, verba que está orçada em 50 mil euros para cada uma das áreas em que as mesmas se vão constituir: ambiente (Espinho Verde) e gestão de equipamentos (Espinho Viva). "Tenho algum receio (das empresas municipais) porque normalmente significam criação de cargos de gestão muito bem pagos", referiu Jorge Carvalho da CDU.

Antes da votação final, Alfredo Rocha mostrou-se desiludido com o orçamento e admitiu "que este não corresponde às expectativas criadas". António Regedor, do Bloco, diz que "é um orçamento que não se poderá cumprir" precisamente pela questão das verbas extraordinárias e Gabriela Cierco referiu mesmo "que este orçamento não seria possível se o PS fosse poder". Os documentos acabaram por passar com votos contra do BE e da CDU e a abstenção do CDS-PP e do PS. **NS**

A intervenção na orla marítima e a criação da praça Portas do Mar, em frente ao FACE, fazem parte das acções do Executivo para 2010.

Orçamento 2010



Receita

Próprias: 26.382.100€
Alheias: 17.827.160€
Total: 44.209.206€

Despesa

Financiamento: 19.473.590€
Investimento: 18.547.570€
Dívida: 2.510.480€
Restante: 3.677.620€
Total: 44.209.260€



Grandes Opções

Política Social e Educação

• **Espinho Amigo**
A construção dos centros escolares (Paramos, Anta, Guetim, Silvalde e Campus de Espinho) ocupam a maior fatia do programa para a educação. Cada um dos projectos absorve cerca de 2 milhões e 500 mil euros, à excepção do Campus de Espinho cuja construção supera os quatro milhões.

• **Espinho Reabilita**
No plano urbanístico, o executivo propõe-se a requalificar a parte poente da Rua 33 e a intervir nas entradas da cidade. A aposta na orla marítima começa a ganhar corpo com a previsão da construção das Portas do Mar em frente ao FACE, onde também se vão erguer os apoios à pesca artesanal.

Emprego e Investimento

• **Espinho Investe**
Nesta rubrica do plano de actividades está prevista a criação dos apoios à pesca artesanal, orçamentados em 500 mil euros. A sua conclusão está prevista para 2011. O término das obras de requalificação, junto ao FACE, também faz parte do programa proposto.

• **Espinho Inova**
As grandes novidades no executivo no programa Inova prendem-se com a eficiência energética dos edifícios municipais, com diversos ajustes previstos nos diversos espaços. Está também prevista a participação na empresa municipal de gestão de equipamentos.

Espaço Público e Ambiente

• **Espinho Verde**
A aposta na melhoria dos ramais de abastecimento de água e de saneamento colhe grande parte das atenções no capítulo ambiental. O executivo propõe-se ainda a criar uma estação de tratamento dos Resíduos Urbanos e há ainda a participação na empresa municipal ligada ao ambiente (Espinho Verde).

• **Espinho Praia**
Três projectos centrais na requalificação da orla marítima: Plano de Pormenor na Praia de Paramos, Plano de Pormenor em Silvalde e concepção do Plano Estratégico da Orla Litoral de Espinho. As duas primeiras estão previstas para 2011, enquanto a última será já para o corrente ano de 2010.

Equipamentos e Eventos

• **Espinho Gest**
No apoio às actividades culturais, a dotação da nova Biblioteca Municipal dos meios necessários à sua abertura ao público, constitui a grande parte do plano do executivo. Uma das novidades mais significativas tem a ver com a colocação de relva sintética no Campo de Cassufas.

• **Espinho Viva**
Castro D'Ovil. O projecto eternamente adiado merece referência no plano de actividades do novo executivo. A obra está prevista arrancar em 2012. No capítulo de Feiras e Mercados, destaca-se a cobertura do mercado do peixe e a colocação de sanitários na feira semanal.

Descentralização

• **Espinho Solidário**
O Bairro com Pinta foi uma das iniciativas mais notadas na campanha do PSD e o executivo apresenta agora como prioritária a intervenção nos bairros sociais, com criação de espaços de lazer. Há ainda a registar a verba significativa (2 milhões de euros) de apoio às instituições de carácter social.

• **Espinho Junta**
A delegação de competências às juntas de freguesia é eixo central no programa Espinho Junta. Regista-se a intenção em avançar com a obra, também longínqua, da construção de uma nova sede para a Junta de Freguesia de Guetim. Prevê-se ainda a conclusão dos apoios no sintético de Paramos.

ovado receitas

das empresas municipais, verba que está orçada em 50 mil euros para cada uma das áreas em que as mesmas se vão constituir: ambiente (Espinho Verde) e gestão de equipamentos (Espinho Viva). “Tenho algum receio (das empresas municipais) porque normalmente significam criação de cargos de gestão muito bem pagos”, referiu Jorge Carvalho da CDU.

Antes da votação final, Alfredo Rocha mostrou-se desiludido com o orçamento e admitiu “que este não corresponde às expectativas criadas”. António Regedor, do Bloco, diz que “é um orçamento que não se poderá cumprir” precisamente pela questão das verbas extraordinárias e Gabriela Cierco referiu mesmo “que este orçamento não seria possível se o PS fosse poder”. Os documentos acabaram por passar com votos contra do BE e da CDU e a abstenção do CDS-PP e do PS. **NS**



A intervenção na orla marítima e a criação da praça Portas do Mar, em frente ao FACE, fazem parte das acções do Executivo para 2010.

Emprego e Investimento

• Espinho Investe

Nesta rubrica do plano de actividades está prevista a criação dos apoios à pesca artesanal, orçamentados em 500 mil euros. A sua conclusão está prevista para 2011.

O término das obras de requalificação, junto ao FACE, também faz parte do programa proposto.

• Espinho Inova

As grandes novidades no executivo no programa Inova prendem-se com a eficiência energética dos edifícios municipais, com diversos ajustes previstos nos diversos espaços. Está também prevista a participação na empresa municipal de gestão de equipamentos.

Espaço Público e Ambiente

• Espinho Verde

A aposta na melhoria dos ramais de abastecimento de água e de saneamento colhe grande parte das atenções no capítulo ambiental. O executivo propõe-se ainda a criar uma estação de tratamento dos Resíduos Urbanos e há ainda a participação na empresa municipal ligada ao ambiente (Espinho Verde).

• Espinho Praia

Três projectos centrais na requalificação da orla marítima: Plano de Pormenor na Praia de Paramos, Plano de Pormenor em Silvalde e concepção do Plano Estratégico da Orla Litoral de Espinho. As duas primeiras estão previstas para 2011, enquanto a última será já para o corrente ano de 2010.

Equipamentos e Eventos

• Espinho Gest

No apoio às actividades culturais, a dotação da nova Biblioteca Municipal dos meios necessários à sua abertura ao público, constitui a grande parte do plano do executivo. Uma das novidades mais significativas tem a ver com a colocação de relva sintética no Campo de Cassufas.

• Espinho Viva

Castro D'Ovil. O projecto eternamente adiado merece referência no plano de actividades do novo executivo. A obra está prevista arrancar em 2012. No capítulo de Feiras e Mercados, destaca-se a cobertura do mercado do peixe e a colocação de sanitários na feira semanal.

Descentralização

• Espinho Solidário

O Bairro com Pinta foi uma das iniciativas mais notadas na campanha do PSD e o executivo apresenta agora como prioritária a intervenção nos bairros sociais, com criação de espaços de lazer. Há ainda a registar a verba significativa (2 milhões de euros) de apoio às instituições de carácter social.

• Espinho Junta

A delegação de competências às juntas de freguesia é eixo central no programa Espinho Junta. Regista-se a intenção em avançar com a obra, também longínqua, da construção de uma nova sede para a Junta de Freguesia de Guetim. Prevê-se ainda a conclusão dos apoios no sintético de Paramos.

Na rotunda do IC24



Carro cai à ribanceira mas não causa feridos

Um carro caiu na ribanceira junto à rotunda do IC24, tendo provocado apenas ferimentos ligeiros no condutor, a meio da manhã de domingo. Segundo relatos de testemunhas, o condutor vinha do Picoto, em excesso de velocidade, tendo

perdido o controlo do carro ao fazer a rotunda, vindo a galgar os rail's e caindo na ribanceira. O acidente congestionou a entrada em Espinho até perto das 16h, altura em que o veículo sinistrado foi removido por um reboque. NN

No FACE

Desfilar Espinho

O FACE vai encher-se de estilo no próximo fim-de-semana, cortesia do desfile de moda promovido pela Associação Recreativa e Cultural Espinho Vida. Com o objectivo de "promover lojas de roupa e acessório de Espinho", a iniciativa vai contar com a presença do presidente da Câmara Municipal de Espinho e da Junta de Freguesia de Espinho, Pinto Moreira e Rui Torres, respectivamente, e ainda com a socialite Bibá Pitta. Dia 20, sábado, vai decorrer um desfile de gerações, com os netos, os pais e os avós a mostrarem-se às 21h30. No dia domingo, é a altura das crianças, da CERCI e do agrupamento Sá Couto, às 15h. NN

Foto-legenda



AH FADISTA!

O café Godinho foi, novamente, pequeno para o mar de gente que veio beber o fado, na passada sexta-feira. Como já tem vindo a tornar-se tradição, Olga Duarte inspirou o fado e deitou para fora uma actuação brilhante. A repetir. NN

EB 2/3 Domingos Capela

Prémio para Barquinho



O Barquinho de Papel, o jornal da Escola Domingos Capela, voltou a ser distinguido no Concurso Nacional dos Jornais Escolares. A publicação ficou com a medalha de prata no projecto promovido pelo jornal Público, como já havia acontecido no ano anterior. O prémio foi entregue à directora da escola, Maria Adelina Pereira, no passado dia 10, na Futurália - Feira de Profissões e Opções de Formação, em Lisboa.

O Concurso Nacional dos Jornais Escolares tem o apoio do Ministério da Educação, Porto Editora, Centro Português de Design, Ciência Viva, Museu da Imprensa e Agência Juventude em Acção. CB

Compre Café na

CASA ALVES RIBEIRO

Rua 19 n.º 294 - Espinho

fica bem servido
e gasta menos
dinheiro

www.alvesribeiro.espinho.inn

Fonseca

TECIDOS
MODAS

RUA 19 N.º 275
TEL. 227340413
ESPINHO

ALBUQUERQUE PINHO
FILOMENA MAIA GOMES

ADVOGADOS

ESCRITÓRIOS
Rua Júlio Dinis, 778 - 4.º Dt.º
Telef. 226098704 - 226098873
Fax 226003436 - 4000 PORTO

Rua 19 n.º 343 - Tel. 227342964
4500 ESPINHO



Anuncie

no seu jornal de referência.
Contacte-nos pelo e-mail:
agenda.mareviva@gmail.com

RUI
ABRANTES

ADVOGADO

Rua 18 N.º 582 - 1.º Esq.º
Sala 3 - Telef. 227343811
ESPINHO



O assaltante já andava há dias a estudar o acto de sexta-feira.

Jovem violada e assaltada à saída do trabalho

Um assalto violento terminou em violação, quando um indivíduo munido com uma faca entrou por um estabelecimento comercial na Rua 19, ao final da tarde, onde apenas se encontrava uma jovem funcionária. A PJ do Porto está à frente da investigação.

Uma jovem de 26, natural de Gondomar, foi violada, assaltada sob a ameaça de uma arma branca, em plena Rua 19, perto das 19h, quando estava a deixar a loja de compra e venda de ouro. O assaltante surpreendeu a vítima no corredor de saída, apontando-lhe uma faca e forçando a jovem a subir as escadas de volta à loja. No interior, o agressor manietou a funcionária, fugindo com alguns artigos em ouro, no valor de 1200€, e dois telemóveis, após ter consumado a violação. No local, ninguém se apercebeu do sucedido, apesar de vários lojistas afirmarem que havia bastante movimento, à altura do assalto. Segundo fonte da PSP, o agressor andava há

dias a estudar o assalto, facto confirmado por algumas testemunhas.

CALÇAS RASGADAS

Um dos proprietários de um estabelecimento comercial falou ao MV, tendo contado o sucedido: "Estava na minha loja, com mais três empregados meus e a mulher da limpeza e só a mulher da limpeza é que ouviu uns barulhos, nada mais". O lojista encontrava-se a fechar o estabelecimento quando deu de caras com duas jovens, colegas da vítima, a quem habitualmente davam boleia: "Elas estavam à porta da loja de compra e venda de ouro porque a amiga nunca mais vinha, nem atendia o telemóvel. Foi aí que ela saiu a correr, com sangue no pescoço e com as calças meias rasgadas", contou.

A vítima foi socorrida pelos Bombeiros Espinhenses, que a transportaram para o Hospital Gaia/Espinho, onde recebeu quatro pontos. A PSP de Espinho esteve no local, tendo a Polícia Judiciária do Porto ficado à frente do caso. NN

Governo

Aprovadas portagens na A29

Uma das principais vias de acesso a Espinho vai deixar de ser gratuita. A Assembleia da República aprovou, na semana passada, a possibilidade de introdução de portagens nas auto-estradas sem custos para o utilizador, as famosas SCUTS, nas quais se incluem a A29. Com esta medida, a IC2 e a Estrada Nacional 109 passam a ser as únicas vias de ligação gratuitas ao Porto e a Aveiro. Desde a instalação dos pórticos ao longo da via (junto ao nó com a A44, na saída/entrada para Ovar Sul e junto à saída para Estarreja Sul/Salreu), que a possibilidade da A29 deixar de ser uma SCUT era bastante grande. Com a aprovação da legislação na Assembleia da República, na semana passada, tornou-se uma realidade, faltando saber, no entanto, quando entrarão em serviço e como vai ser processado o pagamento. NN

0,65€

Cêntimos, valor estimado de uma viagem entre Espinho - Gaia, na A29, saída para a A44.

1

Euro, valor estimado de uma viagem entre Espinho - Ovar Norte, na A29

2,60

Euros, valor estimado de uma viagem entre Espinho - Aveiro, na A29, saída para a A25

0

Euros, valor das viagens entre Espinho - Granja, Espinho - Miramar, Espinho - Arcozelo, Espinho - Esmoriz, Espinho - Cortegaça, Espinho - Feira/São João da Madeira, na A29

Foto: Espinho



CARA A CARA COM A REPÚBLICA

Decorreu na noite de sexta-feira, no Face, a segunda de três palestras organizadas por um grupo de alunas finalistas da Escola Secundária Gomes de Almeida. O projecto pretende "dotar a comunidade de um maior conhecimento acerca deste marco", que foi a Implantação da República Portuguesa. Luís Alberto Alves, professor de História na Universidade do Porto foi o orador convidado a falar sobre as figuras marcantes deste período, que "nos deixaram ideias, marcas e pensamentos e que hoje vale a pena recordarmos pelo que significam na história de Portugal", disse. CB

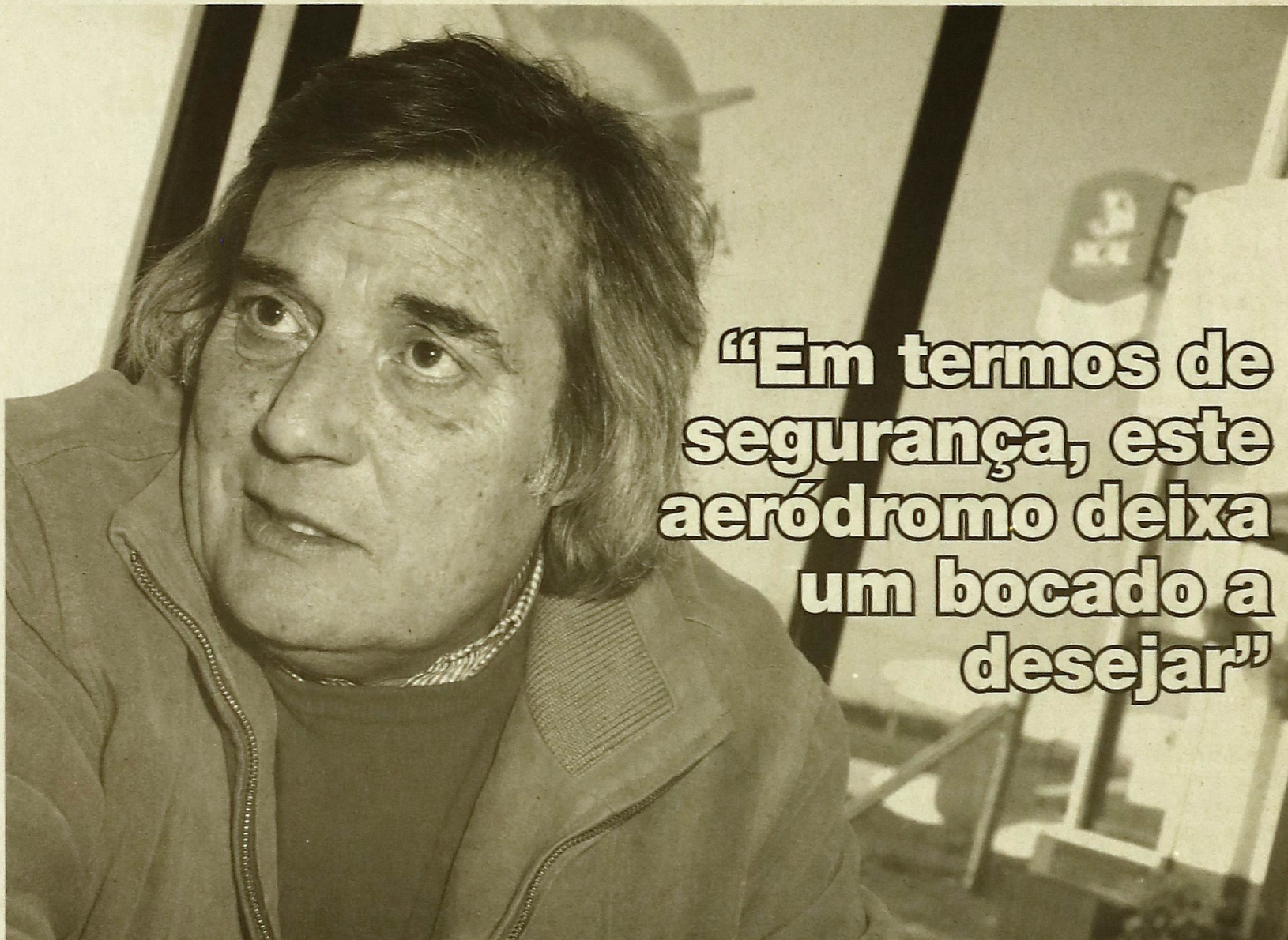

“Em termos de segurança, este aeródromo deixa um bocado a desejar”

No dia – 13 de Março - em que cumpriu um ano à frente da direcção do Aero Clube da Costa Verde (ACCV), Nuno Leite de Faria falou-nos da vida – ou falta dela – de uma pista marcada por um grave acidente há cinco anos atrás. O capitão acredita no espaço como porta importante do turismo na cidade, mas a lista de faltas ainda é grande: sócios, regularização das pistas, obras nas infra-estruturas do hipismo, árvores e o melhoramento no parque de estacionamento (que começa no final do mês).

Quando entrou como director, disse que um dos objectivos era angariar muito mais sócios. Objectivo atingido?

Obviamente que não. E não porque não tínhamos uma meta em termo de número. Agora, uma coisa é certa: temos, de facto, conseguido angariar mais sócios. Não tínhamos nenhum limite.

Neste momento, quantas pessoas move o Aero Clube?
Cerca de 600. Na Escola de Pi-

lotagem temos nove alunos, o que é um bom número.

Quando chegou, qual o cenário com que se deparou?

Era um aeroclube que estava um pouco adormecido, resultante de vários factores, entre os quais eu destaco um mais importante. Nós tivemos aqui um acidente, com uma gravidade acrescida, que fez com que, na altura, o Instituto Nacional de Aviação Civil proibisse a operação de aeronaves aqui. Os aviões tiveram que ir para o aeródromo de S. Jacinto, em Aveiro. Isso, quer se queira quer não, tornou este espaço bonito e agradável num local que deixou de atrair as pessoas, como é natural. Sentiu-se um bocado esse adormecimento.

Foi apenas esse problema o responsável pelo adormecimento do Aero Clube?

Não foi só, mas foi o maior. Entretanto, a direcção anterior desenvolveu um trabalho notável. Vedou o aeródromo e, assim, a autoridade nacional, permitiu que os aviões voltassem. Pouco tempo depois, já beneficiando da intervenção no aeródromo, e com a nossa vontade de atrair gente, apostámos muito em cativar os sócios que estavam, também, um bocado adormecidos. Naturalmente, eles



Nuno Leite Faria considera que o acidente de 2005 prejudicou a imagem do Aero Clube

trouxeram amigos e a verdade é que o Aero Clube voltou a ter uma dinâmica, que não é a mesma que já teve há muito tempo, mas que para lá caminha.

A imagem do Aero Clube ainda sofre com este acidente, ocorrido em 2005?

Efectivamente. As pistas do aeródromo estão num estado de degradação considerável e isso, para aquela gente que voa, os *air men*, faz ter a noção de que este aeródromo, em termos de segu-

“

Há, da parte dos espinhenses, uma certa indiferença. Estamos a lutar para que o Aero Clube seja mais notado.”

rança, deixa um bocado a desejar. É verdade, concordo inteiramente com eles.

Estamos a lutar para conseguir uma melhor disciplina de voo e temos alguns indicadores, ténues para já, de que, provavelmente, iremos ter a questão das pistas vista de uma forma diferente pela Câmara Municipal. Tanto quanto o presidente me disse, aposta muito no turismo. E o que é facto é que o Aero Clube é uma porta para esse turismo. Se essa porta permitir melhor actividade, com mais intensidade, com aviões de maior

porte, é de considerar e tem que ser acarinhado.

Necessitam de obras para tornar o piso mais regular?

Exactamente. Isto tem vindo só a degradar-se de ano para ano. As pistas estão à responsabilidade do Aero Clube, que é um clube grande, mas não muito bom em termos de dinheiro e não pode responder a todas as necessidades.

A saúde das finanças não é, então, a melhor?

O cenário não é nada favorável. Isto não é só o voo. Há outras secções, instalações que exigem muito, que estão degradadas também. Precisamos de olhar para elas.

E que se faça o quê?

Precisamos de uma intervenção da Junta de Freguesia de Paramos, dentro das suas possibilidades, e de uma ajuda grande da parte da Câmara Municipal para que se resolva o problema das pistas, as infra-estruturas dos cavalos que estão mesmo muito degradadas e, eventualmente, intervir na parte do aeromodelismo, que é um mal menor. A secção de hipismo apresenta fortíssimos indicadores de degradação.

São situações que não vamos ser nós a conseguir resolver. Tentamos, tapamos um buraco aqui, outro ali, mas não são verdadeiras obras.

A anterior direcção tinha interesse em municipalizar o aerodromo.

Também tem esse interesse?

Adiantou-se essa ideia, mas não sei que passos foram dados. Mas posso dizer que o Aero Clube é uma instituição de utilidade pública e, no meu entender, todas as instituições de utilidade pública devem ser reconhecidas como tal. Prestamos serviços à comunidade e, como tal, era bom que as entidades que têm poder nos acarinhassem. Não digo que nos resolvam os problemas todos, mas, de alguma maneira, olhassem para nós, nos vissem como alguém que faz pela comunidade e nos ajudassem a resolver estes problemas todos.

Há orgulhos/interesse da cidade pela história do Aero Clube?

Acho que há, da parte dos es-



A escola de pilotagem do Aero Clube tem nove alunos a frequentar as aulas.

pinhenses, uma certa indiferença. Mas considero, também, que o Aero Clube não tem dado o que poderia dar. Por isso, admito perfeitamente que as pessoas não se interessem por isto. Estamos a lutar para que o Aero Clube seja mais notado.

As pessoas de Espinho vêm ao Aero Clube ou vêm maioritariamente de fora?

Não. Acredito que haja outras coisas em Espinho bem mais atractivas. Vêm cá pontualmente, mas não passa disso. Estamos a tentar intervir no embelezamento desta área. Já pedi uma atenção do presidente da Junta de Freguesia para esta questão.

Vamos fazer um mini-golfe, prioritariamente para os sócios. O presidente da Junta de Paramos já nos garantiu os materiais e, assim, vamos abrir o gesto permitindo que associações de Paramos participem aqui desse equipamento.

As dimensões da pista satisfazem as necessidades?

Satisfazem um tipo específico de avião, um avião crítico, de maior dimensão, mais exigente. Mas mais não permite. Razão pela qual eu digo que o estender da pista para Norte seria óptima. Mas a estrada que atravessa a pista obrigou-nos a operar apenas na parte Sul.



“
Prestamos serviços à comunidade e, como tal, era bom que as entidades que têm poder nos acarinhassem”

E houve alargamento nesse sentido...

Sim. Foi uma pequena área, que foi cuidada, mas é uma parte de relva. Quando chove, restringe muito a operação de um avião. Num período seco, satisfaz. Num período de chuva, não satisfaz.

Como reage às críticas de que a pista prejudica a zona ambiental da Lagoa de Paramos?

Não me tenho preocupado minimamente com isso. Eu fui militar da Força Aérea, controlador aéreo durante muitos anos, e sei que todos os aeródromos têm aves, aves de rapina que aproveitam o calor que as pistas libertam. A fauna existe em todos os aeródromos que conheço e o avião não a afecta. A aviação não é nem nunca será travão à ecologia.

Está à espera de beneficiar com a transformação do edifício da antiga estalagem?

Tudo o que vier para substituir aquilo que está ali, é muito bem vindo. Até viria a dar mais segurança à zona.

Com todas estas condicionantes, como é que se vende a marca Aero Clube?

Muito mal. O que nos vai ajudando um bocado é termos a possibilidade de formar pilotos e o interesse das pessoas em aprender a andar a cavalo. Vendemos o espírito familiar que aqui se vive. Apostamos muito nas actividades sociais e não me parece que estejamos a sair mal na fotografia, mas temos que fazer muito mais.

CB

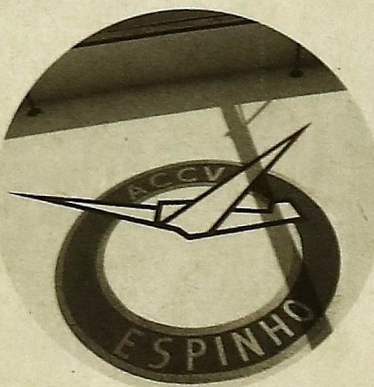

O Aero Clube vive dias difíceis: são necessários investimentos na melhoria das infra-estruturas.

Seu nome, Poesia. Seu apelido, Portugal

Na noite de sexta, juntaram-se os amantes da poesia para ouvir dizer Portugal. "Ai Portugal, Portugal", canção de Jorge Palma deu o título, mas as palavras, essas, vieram dos mais variados autores portugueses. Três velas e uma guitarra foi quanto bastou para trazer à Junta de Freguesia de Espinho A Balada das Onze e Meia de Joaquim Pessoa, A Toponímia de Inês Salgueiro, a Pátria de Guerra Junqueiro, mas também a de Sophia de Mello Breyner, e nem faltou a Máquina de Fazer Espanhóis de valter hugo mãe.

A noite desta nação valente e imortal fez-se, ainda, de música, fazendo ecoar o "Canto Moço", de Zeca Afonso. Pelo menos aqui não "falta cumprir-se Portugal". CB

Onda Poética



C'est magnifique

Simon e Boris. Personagens saídas a partir do eu criativo de João Costa, na improvisação que trouxe ao Tucatulá. O primeiro, lusitano de nascimento mas habitante de um corpo e de um lugar estranho foi desconcertante, desconexo mas libertador. Bem que o bailarino avisou que a coisa ia ser surpreendente e foi mesmo. Pela positiva.

Boris veio de França mas falava mal francês. Nada de especial. C'est la vie, pensou o público que não respeitou o "silence" pedido pelo performer. A personagem, com parecências óbvias ao Príncipezinho de Exupéry, partilhava da visão ingénua de uma criança sozinha no seu mundo. Boris vê o mundo cor-de-rosa e fechou a chave de ouro um espectáculo notável. NS

João Costa

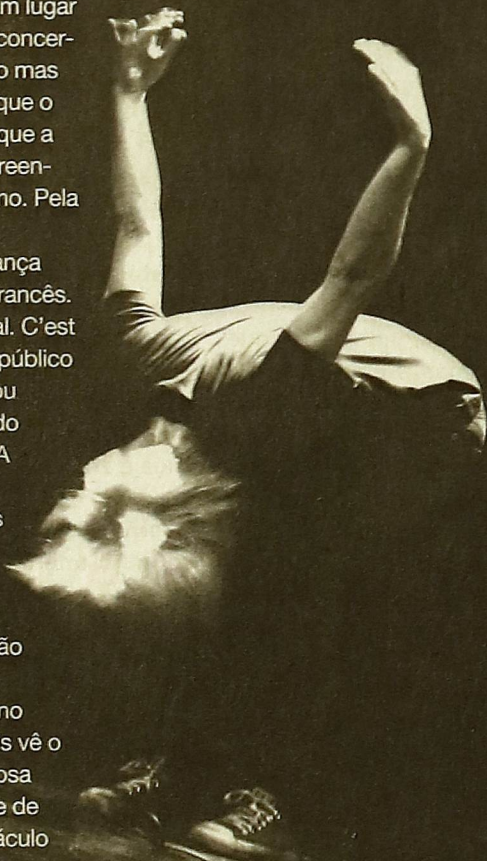

Mimos da floresta

Já no domingo, o Centro Multiméios encheu-se da magia que caracteriza os contos infantis.

Centenas de pessoas entraram na floresta da história de Pedro e o Lobo ao ritmo dos passos das bailarinas mais novas da Escola de Bailado Adriana Domingues. Gatos, pássaros, patos e árvores fizeram disparar os flashes das máquinas dos pais por todo o lado.

Não tivesse uma narração em inglês e muitas crianças teriam gostado ainda mais desta história musicada.

Mas este não foi o único mimo da tarde e ainda houve tempo para que as bailarinas mais experientes da Escola trouxessem borboletas e dançarinas das mil e uma noites ao palco do Multiméios. CB



Escola de Bailado Adriana Domingues

Auditório de Espinho

Narrando Van Gogh

O teatro está de volta ao Auditório de Espinho, desta vez com um protagonista muito especial: o pintor Vincent Van Gogh. A companhia Peripécia

de Teatro traz "um espectáculo visualmente poético, onde se sugerem algumas das mais emblemáticas obras de Van Gogh. A narrativa não é cronologicamente linear o que permite situações cénicas que nos transportam para ambientes de delírio, de inquietude e de desconcerto, às vezes associados



a alguma ironia e humor". "Vincent, Van e Gogh" são pinéis, telas, chapéus e cavaletes, algures entre o drama e a comédia, a realidade e a imaginação, entre a vida e a arte. Esta sexta-feira, às 21h30, no Auditório de Espinho. Bilhetes a 5 e 7 euros. **CB**

Tucatulá - Um festival 2010

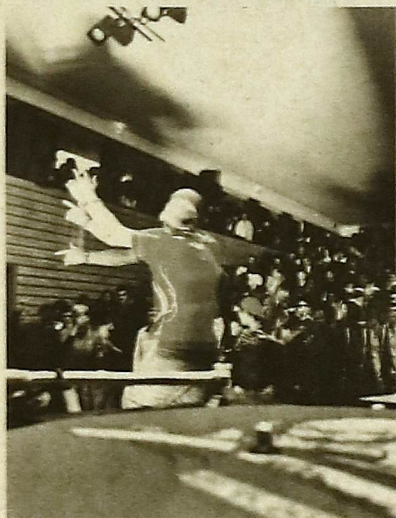

DIA 18 QUINTA-FEIRA EXPOSIÇÃO

A partir de quinta-feira, e até ao final do festival, o Centro Multimeios transforma-se no local ideal para uma retrospectiva do que foi o Tucatulá em 2009. As 50 fotografias e excertos de vídeos têm o cunho de Filipe Couto, o responsável pelo sítio da cultura da cidade na Internet, Espinho TV. Nada como recordar com as melhores imagens a luz, a cor e o movimento deste festival, na galeria do Centro Multimeios.



DIA 19 SEXTA-FEIRA MÚSICA

Esta é a noite do Coro e Orquestra da Tuna Musical de Anta. No ano em que comemora o 90º aniversário, a colectividade chega ao festival com a participação de cerca de 40 músicos e 30 coralistas. Como sempre, o timoneiro é o maestro Boaventura Moreira. Os argumentos de qualidade e bons momentos não faltam nunca no convite para uma actuação da Tuna de Anta. Às 21h30, na Junta de Freguesia de Espinho.



DIA 20 SÁBADO TEATRO

Tem ares de coisa tétrica, mas garantimos que os motivos para rir também não faltam. "Toda a gente engana a morte" é o nome da produção do Teatro Popular de Espinho para este Tucatulá. "O regresso ao mundo de Woody Allen é feito pela porta de saída. Mas baralhámos o porteiro e a porta, curiosamente, não se abre". Às 21h30, no Auditório da Cooperativa Nascente, na Rua 16.



DIA 21 DOMINGO MÚSICA

A tarde de domingo completa o fim-de-semana com mais música. Na Junta de Freguesia de Espinho, o palco é invadido pelas classes de conjunto da Academia de Música. "Uma oportunidade para que estes jovens estudantes se apresentem em público fora do contexto escolar e, correspondentemente, uma boa ocasião para que o público conheça o trabalho dedicado que aqueles desenvolvem". Às 16 horas.

Maré de Cinema



O LAÇO BRANCO

Em 'O Laço Branco', o aclamado e polémico realizador austríaco Michael Haneke volta a debruçar-se sobre a violência inerente

ao ser humano, as suas origens e consequências. Num vilarejo na Alemanha nortenha, antes da eclosão da 1ª Grande Guerra, uma sucessão de eventos atrozes levarão a que uma sociedade regulada por um sistema feudal entre em estado de alerta. Enquanto tentam perceber o que acontece no local, aqueles indivíduos são forçados a lidar com suas crises pessoais, desde confrontos entre pais e filhos a revoltas sobre a natureza do trabalho e a remuneração oferecida pelo Barão que domina a vila. Filmado num belíssimo preto e branco que reforça a tristeza, a solidão e a rigidez do local, 'O Laço Branco' acaba por ser um

ensaio sobre a promoção da violência como solução de força para manter a sociedade em funcionamento: a educação é rígida, os trabalhos são forçados, os maus tratos e humilhações ocorrem a todo o momento e o servilismo é a palavra de ordem. Com isto, gera-

se um sentimento de revolta cada vez mais intenso que não tardará a explodir e a abalar o âmago daquela sociedade. Mais instigante é perceber que seria aquela geração de jovens que levaria ao sucesso da ideologia Nazi, com as consequências desastrosas que todos conhecem, como se nada de bom pudesse advir deles mediante os modelos corrompidos e amargurados que eles tiveram na infância. Complementado com um elenco enorme e coeso (principalmente os actores mais jovens), Haneke volta a provocar o público com uma obra que lhe valeu a Palma de Ouro em Cannes.

Antero E. Monteiro

Cinema

Centro Multimeios

18 a 24 de Março
16h e 22h (excepto à 2ª Feira)

O Laço Branco

Realização Michael Haneke Elenco Christian Friedel, Ernst Jacobi Género Drama Ano 2009 País Alemanha / Áustria / França Classificação M/16

Aqui Paramos, diz a Juventude

Foi uma Quinta "a fundo" a que se apresentou no sábado em Paramos para travar a marcha da Juventude dos Outeiros. A formação paramense venceu por 2-1 e deixou os campeões em título no último lugar do pelotão da frente, a quatro pontos dos Leões.

Entre o quarteto fantástico, só mesmo a Juve perdeu pontos na jornada 15. O Cantinho venceu por 2-0 o Império de Anta e subiu um lugar na classificação, ao passo que o Rio Largo despachou a Lomba com quatro golos. No jogo de maior dificuldade entre os candidatos, os Leões viram-se gregos para ultrapassar a muralha defensiva dos Magos. Os 3-0 finais são muito enganadores, já que os golos só surgiram a partir do minuto 90.

Na parte mais baixa da tabela a grande surpresa foi a derrota caseira da Associação de Esmojães, frente aos Águias de Paramos. O Cruzeiro também venceu os Estrelas Vermelhas, enquanto no Guetim-Corredoura não houve golos.

Na próxima jornada Rio Largo e Juventude jogam fora de casa e têm ossos bem duros de roer (Quinta e Império, respectivamente). **NS**

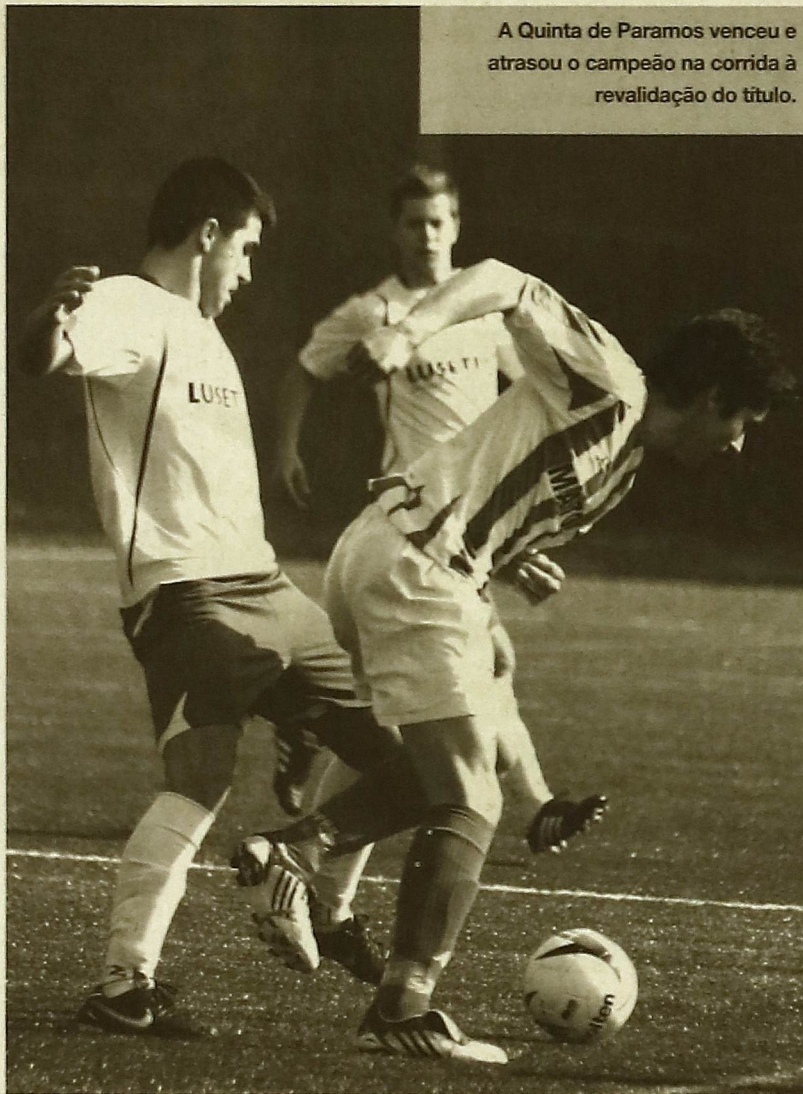

A Quinta de Paramos venceu e atrasou o campeão na corrida à revalidação do título.

15.ª JORNADA

Associação	0-1	Ág. Paramos
Guetim	0-0	Corredoura
Quinta	2-1	Jv. Outeiros
Leões	3-0	Magos
Cantinho	2-0	Império
E. Vermelhas	1-2	Cruzeiro
Rio Largo	4-0	Lomba

POS.	EQUIPA	J	P
1.	Leões	15	36
2.	Rio Largo	15	34
3.	Cantinho	15	33
4.	Juventude Outeiros	15	32
5.	Império	15	23
6.	Corredoura	15	20
7.	Quinta	15	19
8.	Águias Paramos	15	18
9.	Magos	15	16
10.	Cruzeiro	15	16
11.	Lomba	15	16
12.	Associação	15	15
13.	Guetim	15	9
14.	Estrelas Vermelhas	15	2

PRÓXIMA JORNADA (20/21 MAR)

E. Vermelhas	vs	Cantinho
Quinta	vs	Rio Largo
Império	vs	Jv. Outeiros
Ág. Paramos	vs	Lomba
Corredoura	vs	Associação
Leões	vs	Cruzeiro
Magos	vs	Guetim

Bairro é mais primeiro

Está imparável este Bairro da Ponte de Anta. A equipa auri-negra saiu incólume da dura batalha dos Morgados de Paramos (3-4) e alargou distâncias para o segundo lugar. O Regresso ajudou à festa já que nem a jogar em superioridade numérica durante 60 minutos foi capaz de derrotar a Aldeia Nova. Com vida difícil está a Corga. A

equipa de Silvalde tem vindo a perder fôlego neste segundo terço de campeonato e voltou a marcar passo na recepção ao G.D. Outeiros. A Corga tem, no entanto, fortes razões de queixa da arbitragem já que o golo do empate do G.D. Outeiros foi obtido numa grane penalidade inexistente. Na próxima jornada há um escaldante Bairro-Regresso. **NS**

15.ª JORNADA

Est. Divisão	0-0	Estrelas P.A.
Regresso	1-1	Aldeia Nova
Ág. Anta (adi.)		Idanha
Corga	1-1	G.D. Outeiros
Morgados	3-4	Bairro P.A.
Novasemente	1-0	Jv. Estrada

Folga: Ronda

PROX. JORNADA (20/21 MAR)

Bairro P.A.	vs	Regresso
Aldeia Nova	vs	Novasemente
Idanha	vs	Corga
G.D. Outeiros	vs	Morgados
Est. Divisão	vs	Ág. Anta
Ronda	vs	Jv. Estrada

Folga: Estrelas P.A.

POS.	EQUIPA	J	P
1.	Bairro P.A.	14	36
2.	Regresso	14	32
3.	Corga	14	24
4.	Morgados	14	22
5.	G.D. Outeiros	13	21
6.	Novasemente	14	21
7.	Estrelas Divisão	14	21
8.	Ronda	13	20
9.	Aldeia Nova	14	19
10.	Idanha	13	11
11.	Águias Anta	13	8
12.	Juv. Estrada	12	5
13.	Estrelas P.A.	13	3

A Corga continua a somar maus resultados. Na última jornada empatou em casa com o G.D. Outeiros.



Tiago levantou a crista e fez tudo à cabeçada



Hélder Vasco antecipa neste lance o que Tiago André viria a fazer depois.

Tiago André tinha passado quase incógnito desde que em Dezembro veio do Gil Vicente mas esta semana mostrou-se e de que maneira. Dois golos e uma grande prestação foi o balanço no jogo com o Merelinense, em que o Sp. Espinho cumpriu os mínimos.

23.ª JORNADA

SC Espinho 2-0 Merelinense

O Sp. Espinho começou logo com uma contrariedade no jogo com o Merelinense ao jogar contra o vento. Ainda assim, foram os espinhenses que estiveram mais perto do primeiro golo, quando Rui Raíno viu um remate, com selo de golo, esbarrar no corpo de um adversário. Mesmo a jogar para sul e com a Nortada do seu lado, o Merelinense foi pouco menos que inofensivo.

No segundo tempo, as coisas inverteram-se e era o Sp. Espinho quem tinha a ajudinha extra. Ainda assim, as coisas demoraram a aquecer, uma vez que



Tiago André, evidentemente

Próximo adversário

Manter é palavra de ordem

Manter-se na 2ª Divisão e manter o clube. Estas são as principais preocupações do Lousada, agora que vai sendo gerido por uma comissão administrativa. A formação duriense, que há uns anos impediu o Sp. Espinho de lutar pelo regresso à II Liga, está em situação financeira muito delicada e vai-se aguentando no campeonato, onde ocupa um airoso 8º lugar. Este fim-de-semana bateu o Boavista por 2-0. **NS**



Wanderson, à falta de pior

23.ª JORNADA

Padroense	1-2	Tirsense
Lourosa	0-2	Vizela
Moreirense	4-1	Ribeirão
Lousada	2-0	Boavista

FOLGA: GONDOMAR

POS.	EQUIPA	J	P
1.	Moreirense	22	51
2.	Tirsense	21	43
3.	Gondomar	21	37
4.	Vizela	21	36
5.	SC Espinho	22	31
15.	Vieira	21	15

PRÓXIMA JORNADA

Tirsense	21/03	Merelinense
Ribeirão	21/03	Lourosa
Vieira	21/03	Moreirense
Lousada	21/03	SC Espinho

FOLGA: VIANENSE

a equipa estava amorfa e sem grandes soluções. Horácio, num lance de insistência tentou rematar contra a maré mas rematou ao lado. Flávio das Neves trocou-o dois minutos depois por...Wanderson. O brasileiro fez o que lhe compete sempre, ou seja, muito pouco!

Quem teve de fazer o papel de ponta de lança foi Tiago André. O irrequieto extremo que veio de Barcelos cantou de galo e, aos 64', cabeceou como mandam as regras após cruzamento de Marco Abreu. Entretanto, o Merelinense falhou de forma escandalosa o empate (remate de Diogo para as nuvens). Uns pozinhos depois, veio outra vez Tiago André...e à cabeçada. Nuno Coelho cruzou na direita e o avançado voltou a mostrar como se faz.

O Merelinense viu qualquer tentativa de reacção esmorecer quando dois jogadores da equipa viram vermelho directo (Cadete por palavras e Miguel após agressão a Carela). Flávio das Neves pôde, assim, festejar a segunda vitória como treinador dos tigres. **NS**

Compramos todos os artigos em:
OURO * PRATA * JÓIAS
CAUTELAS DE PENHOR

Pagamos melhor e a dinheiro

2.º e último andar * HONESTIDADE - SIGILO - PRIVACIDADE
Rua 23, n.174 - Edifício S. Pedro - Sala Y
Espinho - Tlm.: 96 587 98 72



HORTO DA JÚ
Josefina Miranda

ARRANJOS E RAMOS DE TODOS OS TIPOS
FLORES NATURAIS SECAS
ENFEITES PARA FESTAS - PLANTAS

TEL: 22 731 0707 RUA 31, 887 4500-306 ESPINHO

Jorge Alves e Albertina Ataíde

ADVOGADOS

Av. 24 n.º 1019 - 1.ª Sala D - 4500-201 Espinho
Tel./Fax 227313240
Rua Capitão Sousa Pizarro, 13, 1.ª Esq.ª - 3810-076 Aveiro
Tel./Fax 234424049

O Sp. Espinho está a uma vitória de voltar a disputar o título de campeão nacional. Um jogo que se previa difícil, mostrou-se, afinal, fácil para os tigres. Faltou qualquer coisa a um Castelo da Maia que já provocou mais estragos no decorrer da época.

1º JOGO 1/2 FINAL PLAYOFF

SC Espinho	3	25	25	25
Castelo Maia	0	21	23	20

A equipa de Francisco Fidalgo entrou com um ataque irrepreensível de zona 4, mas só os dois serviços directos de Miguel Maia deixaram a equipa fugir ao equilíbrio inicial do primeiro set.

Com grandes dificuldades em defender as bolas no fundo do campo, valeu ao Sp. Espinho a qualidade do serviço que bloqueou a construção do ataque maiato.

No final do set, o tigre rugiu tão forte que se deve ter ouvido na Maia e os 21 pontos do adversários podiam ter sido bem menos, não fosse muita ansiedade no lado do Sp. Espinho.

A seta da vantagem mudou de sentido no segundo set. Com um



Castelo de areia

ataque revitalizado, o Castelo chegou a estar a vencer por 3-9, entre blocos de João Simões e remates de Hugo Gaspar.

Deste lado, Roberto Reis abriu caminho à recuperação pelo serviço, mas a desvantagem manteve-se nos

perigosos pontos.

A conquista do set deveu-se à acção do recém-entrado Robertão que empatou aos 23. Um erro monumental de Azenha conduziu ao fecho do set com a vitória a ficar do lado que já não se esperava.

De novo a entrar mal, o Sp. Espinho ia atrás do Castelo por três pontos no terceiro set. Os tigres foram ao fundo para buscar uma transfiguração. Lá no alto, puderam fazer tudo frente a um Castelo já esgotado. **CB**

Playout



Assim não dá

1º JOGO ATRIBUIÇÃO 11º/12º

AA Espinho	0	23	27	26
SC Caldas	3	25	29	27

Vai de mal a pior a vida da Académica na A1. Depois de derrotada, claramente, pelo Leixões, o primeiro embate frente ao Caldas não teve melhor resultado.

A jogar em casa, os academistas sofreram a bom sofrer, mas a

equipa parece estar a acusar o desgaste provocado pela importância dos últimos encontros. Demasiadas falhas e alguma falta de força nos momentos cruciais dos sets levaram a Académica a uma derrota que pode ter aberto as portas da A2 do voleibol nacional. É que o próximo jogo é em Caldas da Rainha e a equipa mostra pouca consistência nesta fase final. **CB**

Comentário

Vencida primeira batalha da "guerra" das meias-finais

Tal como eu esperava, este adversário Castelo da Maia foi no sábado e continuará a ser no próximo final de semana, um adversário mais difícil de superar que o Marítimo, para o nosso Espinho. O resultado final de 3-0, parece transparecer que não foi difícil o jogo para os tigres, mas analisando os parciais, daqui já se conclui que o jogo foi renhido e equilibrado, com uma boa atitude competitiva das duas equipas.

Não foi fácil para o SCE vencer este primeiro jogo, mas também afirmo que o Espinho conseguiu-o porque teve uma excelente atitude como equipa e mais uma vez demonstrou porque é um forte candidato ao título nacional de Voleibol...

No serviço foi eficiente, criando por várias vezes dificuldades ao Castelo, aproveitando o facto do libero usual do Castelo, Filipe, estar lesionado, não permitindo facilidades ao jogo de ataque do Castelo e nomeadamente ao seu estratega Pedro Azenha.

A sua recepção com o Hugo Ribeiro, Flávio e o Roberto (este o mais



procurado pelo serviço maiato), esteve, duma forma geral, bem, o que permitiu uma elevada % de eficácia no ataque, com os alas Flávio e Roberto em destaque. Francisco Fidalgo trocou de opostos, entrando no 2º set Robertão para o lugar do cubano Adalzalbal, pois o jogo estava a correr de feição para o Castelo, o qual esteve sempre em vantagem no set (3-8;13-16;19-21), mas como é costume dizer-se no vôlei, em sets disputados o verdadeiro jogo começa aos 20 pontos e aí a equipa do SCE comandada pelo Miguel recuperou muito bem do resultado, até aí desfavorável no set, conseguindo vencê-lo num renhido e emocionante 25-23. O Castelo ainda equilibrou o resultado no 3º set, até ao primeiro tempo técnico (7-8), mas depois, tal como no 1º set, o Espinho esteve sempre em vantagem e acabou por ganhar por 25-20 e consequentemente o jogo por um score de 3-0. **Filipe Vitó**

Nos Açores a terra foi nossa



O Candelária é uma das equipas mais fortes do campeonato mas a Académica não se encolheu em terras açorianas. No primeiro tempo e depois de um período inicial de maior fulgor do Candelária, a académica virou o resultado an-

18ª Jornada

Candelária 2 - 4 AA Espinho

tes do intervalo. Fred fez o empate após o golo inaugural dos açorianos, e Eduardo Brás completou a "virada".

Com o adversário balanceado, os academistas alargaram para 4-1 no segundo tempo e mantiveram-se firmes até perto do fim. O Candelária fez o segundo mas o jogo estava decidido. **NS**

Outros Resultados

Física 6-2 Gulpilhares
Porto Santo 5-3 Paço d'Arcos

POS.	EQUIPA	J	P
1.	FC Porto	18	49
2.	SL Benfica	17	36
3.	Jv. Viana	18	35
4.	Oliveirense	17	33
9.	AA Espinho	18	21
14.	Paço d'Arcos	18	12

Próxima Jornada

AA Espinho 19/Mar Ceiras
Oliveirense 19/Mar Jv. Viana

AAE derrotada em Lousada

O escalão sub-12 da AAE voltou a sucumbir face à sua inexperiência. Na visita a Lousada, a formação academista bateu-se bem, mas acabou derrotada na segunda parte por 4-0. No primeiro tempo, a AAE ainda dispôs de uma boa ocasião para se colocar em vantagem mas o golo do Lousada no início da segunda parte abriu caminho à vitória. Os infantis da AAE preparam agora a primeira incursão na variante de Hóquei em Campo. **NS**

Sementinhas voltam à carga

Está de regresso às vitórias a Novasemente na série de apuramento do campeão distrital feminino. As sementinhas receberam e venceram o Lourosa por 5-2 e estão no encaço do líder Vilamaiorense. Na próxima jornada (3 de Abril), voltam a jogar em casa com o Ossela. Em bom plano esteve também o Sp. Silvalde. Vitória por 2-4 na visita ao Atómicos e um balão de oxigénio na luta pela manutenção. No sábado, recebe o Mealhada. **NS**

Da Rússia outra vez

Pelo segundo ano consecutivo a etapa de Espinho da Taça do Mundo de Esgrima em florete masculino teve um russo como vencedor.

Renal Ganeev sucedeu a Alexey Cheremisinov como titular da etapa espinhense. O russo bateu na final da competição o compatriota Rouslan Nassiboulline por 15-9.

Os melhores portugueses foram Gael Santos (56º lugar) e Pedro Macedo (63º lugar), os únicos que ultrapassaram a primeira fase da prova. **NS**

Tigres em grande no seu torneio

Realizou-se no último sábado o VII Torneio Cidade de Espinho, na piscina municipal. O Sp. Espinho esteve em excelente plano ao conseguir o 2º lugar colectivo, logo atrás do Leixões. Entre os 20 atletas espinhenses presente, registaram-se três primeiros lugares e seis subidas ao pódio.

Os atletas masculinos o melhor foi Luís Soares, primeiro classificado em 100 metros bruços e 100 mariposa.

Rodrigo Monteiro (2º lugar nos 100 costas e nos 200 estilos) e João Branco (2º lugar nos 100 livres) foram outros nomes em bom plano. Em femininos, as melhores foram Catarina Lei com um primeiro lugar nos 100 livres, e um segundo lugar nos 200 livres, e Maria João Sousa



Maria João Sousa

(na foto), primeira nos 100 bruços e quarta em 100 estilos. Sara Castelo (2º lugar em 100 mariposa e 3º em 100 bruços) e Carolina Silva (5º lugar nos 100 costas) também se destacaram. O último fim-de-semana

marcou, também, a presença de Carla Cruz nos nacionais de juvenis. A nadadora espinhense participou nos 100 e 200 metros costas, alcançando o 15º e o 26º lugar respectivamente. **NS**

Fafá



MusicaPopular.org

18 Mar

Porto

Tiago Bettencourt & Mantha

22h

Deu-se a conhecer com os Toranja, mas há uns anos que decidiu abraçar a carreira a solo, mesmo que acompanhado pelos Mantha. Tiago Bettencourt sobe ao Teatro Sá da Bandeira para apresentar o álbum "Em Fuga".

20 Mar

Estarreja

Fafá de Belém

22h

Deve haver poucas pessoas em Portugal que não tenham cantorolado a música "Vermelhou" nos finais da década de 90. Fafá de Belém, dona de um dos grandes vozeirões da Música Popular Brasileira, regressa a Portugal, para um concerto íntimo no Cine-Teatro. Bilhetes entre 12 e 40€.

20 Mar

Estarreja

Clubbing

23h

Mais uma vez, a Casa da Música abre as portas aos clubbers para mais uma sessão de música até de madrugada. Sofa Surfers e Blasted Mechanism surgem como cabeças-de-cartaz, secundados pelos DJ's Fritus Potatoes Suicide e Álvaro Costa. Entradas entre 7,50 e 18€.

Farmácias

Terça-feira, 16 de Março

Farmácia Santos
Rua 19, Tel.: 227 340 33

Quarta-feira, 17 de Março

Farmácia Paiva
Rua 19, Tel.: 227 340 250

Quinta-feira, 18 de Março

Grande Farmácia
Rua 8, Tel.: 227 340 092

Sexta-feira, 19 de Março

Farmácia Conceição
Rua de S. Tiago, Tel.: 227311482

Sábado, 20 de Março

Farmácia Guedes de Almeida
Rua 36, Tel.: 227 322 031

Domingo, 21 de Março

Farmácia Teixeira
Av.8, Tel.: 227 340 352

Segunda-feira, 22 de Março

Farmácia Santos
Rua 19, Tel.: 227 340 331

Terça-feira, 23 de Março

Farmácia Paiva
Rua 19, Tel.: 227 340 250

Meteorologia

Previsões sujeitas a alterações

Terça-feira, 16 de Março

Máxima - 18°
Mínima - 6°



Quarta-feira, 17 de Março

Máxima - 15°
Mínima - 6°



Quinta-feira, 18 de Março

Máxima - 17°
Mínima - 11°



Sexta-feira, 19 de Março

Máxima - 19°
Mínima - 14°



Sábado, 20 de Março

Máxima - 16°
Mínima - 14°



Domingo, 21 de Março

Máxima - 16°
Mínima - 13°



Segunda-feira, 22 de Março

Máxima - 18°
Mínima - 12°



Terça-feira, 23 de Março

Máxima - 17°
Mínima - 11°



Espinho "entre aspas"

Correio da Manhã

Uma denúncia anónima levou a PJ a realizar buscas nas Câmaras Municipais de Espinho e de Setúbal e ainda no grupo Jerónimo Martins. Em causa, alegadas alterações ilegais dos Planos Directores Municipais (PDM) de ambos os concelhos, e licenciamentos de postos de combustível.

José Mota foi um dos alvos das buscas da PJ



A Cidade aos Quadrinhos (blog)

Curiosamente, o Tucatulá arrancou sem que (quase) ninguém desse por ela porque...a organização se atrasou no lançamento dos materiais de promoção (cartazes, flyers, site, etc.).

Crítica ao atraso da divulgação do evento camarário.

Defesa de Espinho

Marques Pires, na altura subcomissário, já foi segundo comandante da então Secção Policial de Espinho da Polícia de Segurança Pública que era comandada, em 2008, por o agora subintendente, João Paulo Caetano.

O novo comissário da Divisão Policial de Espinho da PSP assumiu funções na semana passada

PIMENTA

“É obra de algum pulha ligado à Câmara Municipal de Espinho”. José Mota *dixit* a um meio de comunicação social, por causa da investigação da Polícia Judiciária, na qual o Governador Civil de Aveiro, ex-presidente da nossa Câmara, está implicado. A linguagem deixa qualquer um corado e, acredito, até o próprio. Vejamos a magnitude da investigação e quais serão os resultados, sendo certo que ainda vamos penar um bocado até saber se há razão ou não nesta investigação.

ARTÉRIA DESENTUPIDA

Finalmente, voltamos a ter a Rua 19 em condições, como deve estar sempre. A Câmara Municipal acabou por corrigir o piso do troço entre as Ruas 28 e 30, retirando uma dor de cabeça aos espinhenses e aos que visitam a cidade.

COMUNICAR

A Câmara Municipal de Espinho, segundo informação chegada ao e-mail, criou um Gabinete de Imagem, algo já existente noutras edilidades, como em Santa Maria da Feira, por exemplo. E uma boa medida, ainda mais para um coâncelho que se quer Marca e tem no turismo o seu motor de desenvolvimento. Só se espera que o referido Gabinete seja mais expedito na divulgação, do que foi, por exemplo, no caso do TucáTulá. **NN**

FICHA TÉCNICA

Director Nuno Neves

Redacção Cláudia Brandão, Nelson Soares

Fotografia Filipe Couto e Tiago Casal

Ribeiro Colaboração Armando Bouçon,

Antero Eduardo Monteiro e André Laranjeira

Paginação Nuno Neves e Melissa Canhoto

Publicidade Eduardo Dias Redacção

e Composição Rua 62 n.º 251- 4500-

366 Espinho Telefone 227331355 Fax

227331356 E-mail agenda.mareviva@gmail

com Secretaria e Administração Rua

62 n.º 251- 4500-366 Espinho Telefone

227331357 Fax 227331358 Propriedade

e Execução Gráfica/Editor Nascente -

Cooperativa de Acção Cultural. C.R.L. - Rua

62 n.º 251- 4500-366 Espinho

Telefone 227331355 - Fax 227331356

NIF 500 615 268 Tiragem 1500 exemplares

Número de Registo do Título 104499, de

28/06/76 Depósito Legal 2048/83

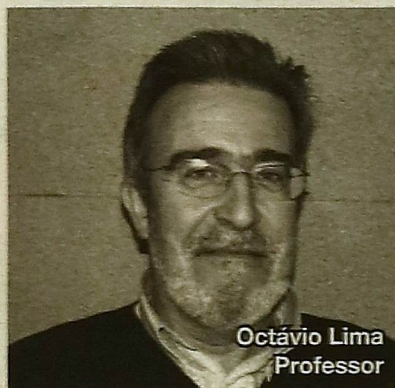

Octávio Lima
Professor

Há anos, um amigo meu decidiu demolir a casa velha onde vivia e, no mesmo terreno, mandar construir uma nova. Sim senhor, podia fazê-lo, desde que assinasse uma escritura cedendo graciosamente parte do terreno de que também era proprietário. A intenção era permitir o futuro alargamento da estreita rua, há muito incapaz de dar vazão ao trânsito cada vez mais exigente dos popós de fregueses e forasteiros que, especialmente no pico do Verão, demandavam a zona.

A escritura de cedência do terreno foi feita, a casa construída - com direito a passeios de calçada portuguesa a expensas do proprietário -, e o meu amigo viveu feliz para sempre. Da varanda, gozava o espectáculo dos arrumadores à compita na orientação do estacionamento de carros no lugar criado pelo terreno cedido à autarquia. Da janela, apreciava o concerto de buzinação sempre que um chico-esperto atravancava a saída de outros carros estacionados. Na rua, assistia ao erguer de outros edifícios, que, não recuando, mantinham a largura da dita e inviabilizavam o seu alargamento. Para não falar das árvores, plantadas com muito empenho, mas entretanto cheias de cicatrizes nos troncos porque abandonadas ao massacre constante dos toques provocados pelo

Teias



As leis são como as teias de aranha por onde as moscas grandes passam e onde as pequenas ficam presas. E aqui, como em outros sítios, as moscas grandes nem precisam de fazer muito esforço para romper a teia”

estacionamento abusivo em cima do passeio.

Quando o primeiro neto chegou e começou a ter pernas para andar, o meu amigo aproveitava todas as oportunidades para dar uma volta ao quarteirão com ele. Consolava-se a

contar-lhe estórias. Antigas, do tempo da sua meninice, e recentes, locais, daquela rua, porque cada casa tinha estória de gente. E foi assim que o neto ficou a saber que, numa rua estreita, onde outrora era proibido estacionar, e alguns vizinhos, a pedido da autarquia, tinham cedido terrenos para o seu alargamento, a senhora câmara não só se esquecera de alargar a rua como a considerava suficientemente larga para acomodar estacionamento pago.

Descansa, meu menino, dizia, manso, o avô. Há muito, muito tempo, aconteceu o mesmo na Rua do Almada, no Porto. E noutras. É que, como já dizia Balzac, parafraseando Anacharsis, as leis são como as teias de aranha por onde as moscas grandes passam e onde as pequenas ficam presas. E aqui, como em outros sítios, as moscas grandes nem precisam de fazer muito esforço para romper a teia, pois há sempre gente pronta a antecipar-se-lhes. Uma cartinha, uma mensagem electrónica, um telefonema, um simples piscar de olhos basta. As moscas pequeninas têm, pelo contrário, de penar, de insistir, de esperar, por vezes, eternamente. Especialmente num sítio onde, parafraseando Tácito, quanto mais corrupta for a república, mais numerosas são as leis. **OL**

Cooperativa de Construção e Habitação
A Moradia de Espinho, C.R.L.

CONVOCATÓRIA

Nos termos estatutários, convoco a Assembleia Geral Ordinária da Cooperativa de Construção e Habitação A Moradia de Espinho, C.R.L. para o próximo dia 31 de Março, pelas 17 horas, na sua sede na Avenida 24, da cidade de Espinho, com a seguinte

ORDEM DE TRABALHOS:

- 1.- Aprovar o Balanço, o relatório e as contas do exercício de 2009.

Se à hora marcada não estiverem presentes mais de metade dos sócios com direito a voto a assembleia funcionará meia hora depois com qualquer número de presenças.

Espinho, 5 de Março de 2010
O presidente da Assembleia Geral,
Dr.ª Cristina Maria dos Santos Rodrigues

13,70

Euros foi o montante que o **MV** conseguiu angariar das vendas da edição de 23 de Fevereiro. Este valor vai ser transferido para a conta Banif Solidariedade com as vítimas da Ilha da Madeira. Não é muito, mas acreditamos que servirá de ajuda para quem sofreu com o forte temporal que se abateu no arquipélago. A todos que contribuíram para este gesto, o nosso muito obrigado. **MV**



Mãos à obra! Limpar Portugal

dia 20
de Março
2010

O objectivo é juntar o maior número de pessoas por concelho ou por zona geográfica, para que todos juntos possamos, durante um dia das nossas vidas, fazer algo de útil por nós, pelo planeta, e pelo futuro dos nossos filhos.
Vamos limpar a floresta portuguesa num só dia!

**Nós vamos fazê-lo!
E tu? Vais ficar em casa?**

junta-te a nós www.limparportugal.org

Toca a Limpar Portugal

Porque Limpar toca a todos. Os voluntários do projecto devem apresentar-se no dia 20 de Março, sábado, na Câmara Municipal de Espinho às 9 horas.

Os organizadores informam as que pessoas que queiram participar e ajudar a limpar o concelho de Espinho deverão:

- apresentar-se com carro próprio
- levar luvas e calçado forte, apropriado para o manuseamento de lixo
- levar água para se hidratarem durante o trabalho



ESPINHO MAIS PERTO DE SI!

WWW.ESPINHO.TV

A CULTURA DE UM CONCELHO À DISTÂNCIA DE UM CLIQUE

envie informações das suas iniciativas para: geral@espinho.tv ☎ telm. 91 744 44 17

Aipal

Padarias - Pastelarias
Todos os dias,
o seu Bom Dia

tel. 227 331 240 fax. 227 331 249 e-mail: aipal@aipal.pt