



**Sp. Espinho  
na sexta final  
consecutiva**

• Académica garante manutenção na A1

CLÍNICA RADIOLOGIA  
**DR. NELSON DE OLIVEIRA**

[www.drnelsondeoliveira.com](http://www.drnelsondeoliveira.com)

Maré de Conversas **Orçamento da Câmara Municipal para 2010**

# Oposição critica falta de realismo

# PSD defende-se com programa eleitoral

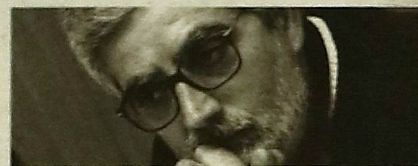

Primeira Maré  
Centro Social de Paramos

**Lavandaria e lavagem de automóveis promovem reinserção profissional**

Maré de Cultura

**TucáTulá**

**Prenda conjunta  
une Banda de Silvalde  
e Orquestra Nacional de  
Saxofones  
em estreia mundial**

Pub

**GABIJÓIAS**  
Rua 62, N.º 52 | 4500-363 Espinho | Tel.: 22 732 8101  
*Ouro e Joalheria*

Representante exclusivo das melhores marcas de pratas italianas  
SILVER FASHION | ALBERTO LUZZI | K-BLUE | PITTIGISI | AMARELLE  
LILIAN | AUSTIN | ADAMIGMARTUCCI | DIRAFA

Marcas de Relógios: GANT, GENTLE ACTIVE, SWITCH, POLICE, GUESS, RIP CURL, D&G, roccobarocco, elite SECTO, SIND, ONE, flik-flok, AVIATOR, CASIO, EXT, TimeForce, etc.

amore & baci

Garanta que passa a mensagem certa

**Engrenagem**  
INDÚSTRIA GRÁFICA  
**SOLUÇÕES DE IMAGEM**  
tel: 22 731 93 74 / 75 • [www.engrenagem.net](http://www.engrenagem.net)

# Quem não é para trabalhar não é para mais nada

No Centro Social de Paramos, o trabalho não é feito apenas por técnicos e auxiliares. Os utentes e beneficiários do Centro de Acolhimento Temporário para Sem Abrigo (CAT) também têm que arregaçar as mangas se querem ser parte integrante da comunidade. Quer a nível social, como profissional. São os novos profissionais da lavagem automóvel e de lavandaria que o projecto "Novo Rumo" foi buscar ao rendimento mínimo de inserção.

"Se isso ficar um brinquinho, ainda leva uma gorjeta". São as palavras de uma utilizadora do serviço de lavagem de automóveis disponibilizado pelo CAT que fazem os dois trabalhadores pegar nas escovas para satisfazer o pedido.

Eliodoro Ferreira e Luís Miguel foram os escolhidos para prestar este serviço. Não é um emprego, mas o que ganham "é melhor do que nada" e aproxima-os da comunidade para uma tão desejada inserção sócio-profissional.

Nenhum deles reside no CAT, mas ainda sentem necessidade de ali fazer as refeições porque o dinheiro não dá para tudo. Com isto e o rendimento, ganho 200 euros. Pago 125 euros por um quarto", explica Luís Miguel



Eliodoro Ferreira quer usar as experiências para melhorar a sua situação profissional.

no Bingo. A morte da mãe, em 2004, fê-lo perder o rumo e "fazer algumas asneiras", incluindo perder o emprego. "Fui ter com a assistente social, não tinha recursos nenhuns, não tinha como pagar renda, e enviaram-me para aqui", conta, onde esteve como residente durante seis meses. Foi inscrito no centro de emprego, "mas não surgiu nada na minha área".

No Centro Social de Paramos, frequentou, também, um curso de informática e, neste momento, está inscrito num outro, na Casa do Futebol Clube do Porto, à espera de verba para começar.

## FORMAR PARA INTEGRAR

Quando lhe falaram da formação em lavagem de automóveis que o CAT ia iniciar, pensou "é mais uma oportunidade, vou porque naquela altura não tinha absolutamente nada". O trabalho não é de sonho, mas Luís Miguel sabe que é preciso não parar e que só a formação poderá mudar os ventos negativos que têm passado na sua vida.

Perfeito, só se o Centro Social desse início a um curso na área da hotelaria. "Experiência não me falta", sublinha. E conclui: "quero pôr os pés a caminho a ver se encontro um trabalho urgentemente, dentro da minha área preferida que é ser empregado

de balcão".

## EXPERIÊNCIA DE VIDA

Para já, e enquanto nova oportunidade não chega, Luís Miguel divide o trabalho de lavagem de carros com Eliodoro. Aos 46 anos e com o sexto ano terminado recentemente, sabe que tem "uma experiência adquirida que acho que vale a pena, estou habitua-

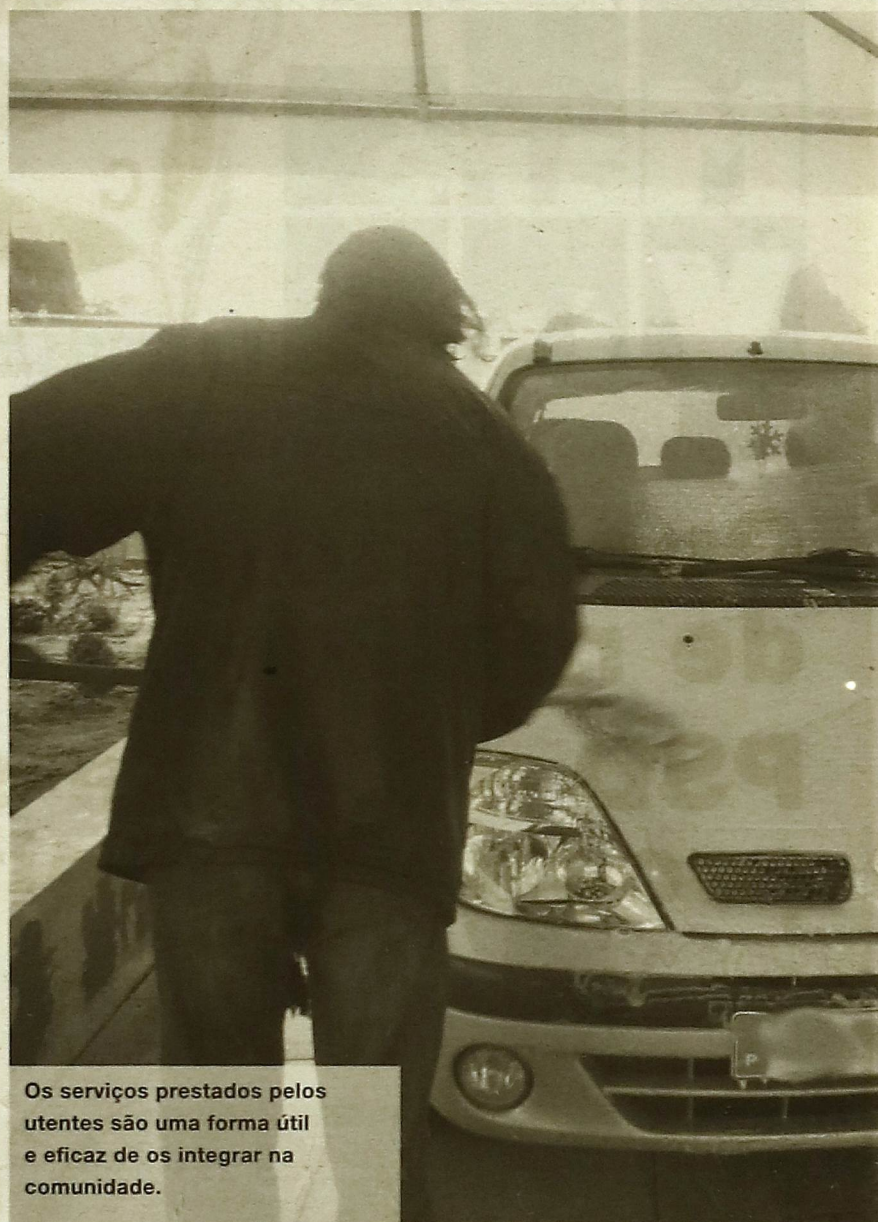

Os serviços prestados pelos utentes são uma forma útil e eficaz de os integrar na comunidade.

“

Que o projecto resulte e, assim, continue para lá de Agosto porque tem futuro e pernas para andar”

Paula Moreira

do desde pequeno a lidar com o público no café dos meus pais”, e isso ajuda-o a lidar com os “olhares de lado de certas pessoas pelas nossas condições”.

Antes de ficar desempregado durante cinco ou seis anos e dependente do rendimento social de inserção, Eliodoro Ferreira já trabalhou na indústria hoteleira, numa fábrica como empilhador, entre outras “tantas coisas que já

## O projecto

O projecto Novo Rumo foi criado em Outubro de 2005 e deverá terminar em Agosto deste ano. Os serviços de lavagem automóvel e de lavandaria fazem parte de uma série de acções orientadas para a inserção sócio-profissional de pessoas desempregadas e com um passado e presente tumultuosos.

Durante dois ou três meses, cerca de uma dúzia de pessoas – residentes no CAT ou encaminhados pela Segurança Social – receberam formação teórico-prática, dividida em módulos sobre Atendimento ao Público, Desenvolvimento de Competências Pessoais, Gestão Monetária, Cidadania e Empregabilidade e, claro, Higienização e Limpeza de Espaços. “E também procurámos trabalhar questões como a auto-estima”, acrescenta uma das responsáveis pelo projecto, Anabela Chambel, “porque

# Quem não é para trabalhar não é para mais nada

No Centro Social de Paramos, o trabalho não é feito apenas por técnicos e auxiliares. Os utentes e beneficiários do Centro de Acolhimento Temporário para Sem Abrigo (CAT) também têm que arregaçar as mangas se querem ser parte integrante da comunidade. Quer a nível social, como profissional. São os novos profissionais da lavagem automóvel e de lavandaria que o projecto "Novo Rumo" foi buscar ao rendimento mínimo de inserção.

"Se isso ficar um brinquinho, ainda leva uma gorjeta". São as palavras de uma utilizadora do serviço de lavagem de automóveis disponibilizado pelo CAT que fazem os dois trabalhadores pegar nas escovas para satisfazer o pedido.

Eliodoro Ferreira e Luís Miguel foram os escolhidos para prestar este serviço. Não é um emprego, mas o que ganham "é melhor do que nada" e aproxima-os da comunidade para uma tão desejada inserção sócio-profissional.

Nenhum deles reside no CAT, mas ainda sentem necessidade de ali fazer as refeições porque o dinheiro não dá para tudo. Com isto e o rendimento, ganho 200 euros. Pago 125 euros por um quarto", explica Luís Miguel

## SERVIRO, MAS À MESA

Aos 49 anos, o sonho de ser médico ficou num 11º inacabado. Começou a trabalhar naquilo que se tornou uma paixão: foi empregado de mesa no Nosso Café e, depois,

no Bingo. A morte da mãe, em 2004, fê-lo perder o rumo e "fazer algumas asneiras", incluindo perder o emprego. "Fui ter com a assistente social, não tinha recursos nenhuns, não tinha como pagar renda, e enviaram-me para aqui", conta, onde esteve como residente durante seis meses. Foi inscrito no centro de emprego, "mas não surgiu nada na minha área".

No Centro Social de Paramos, frequentou, também, um curso de informática e, neste momento, está inscrito num outro, na Casa do Futebol Clube do Porto, à espera de verba para começar.

## FORMAR PARA INTEGRAR

Quando lhe falaram da formação em lavagem de automóveis que o CAT ia iniciar, pensou "é mais uma oportunidade, vou porque naquela altura não tinha absolutamente nada". O trabalho não é de sonho, mas Luís Miguel sabe que é preciso não parar e que só a formação poderá mudar os ventos negativos que têm passado na sua vida.

Perfeito, só se o Centro Social desse início a um curso na área da hotelaria. "Experiência não me falta", sublinha. E conclui: "quero pôr os pés a caminho a ver se encontro um trabalho urgentemente, dentro da minha área preferida que é ser empregado

de balcão".

## EXPERIÊNCIA DE VIDA

Para já, e enquanto nova oportunidade não chega, Luís Miguel divide o trabalho de lavagem de carros com Eliodoro. Aos 46 anos e com o sexto ano terminado recentemente, sabe que tem "uma experiência adquirida que acho que vale a pena, estou habituado



Os serviços prestados pelos utentes são uma forma útil e eficaz de os integrar na comunidade.

“

Que o projecto resulte e, assim, continue para lá de Agosto porque tem futuro e pernas para andar”

Paula Moreira

do desde pequeno a lidar com o público no café dos meus pais”, e isso ajuda-o a lidar com os “olhares de lado de certas pessoas pelas nossas condições”.

Antes de ficar desempregado durante cinco ou seis anos e dependente do rendimento social de inserção, Eliodoro Ferreira já trabalhou na indústria hoteleira, numa fábrica como empilhador, entre outras “tantas coisas que já

## O projecto

O projecto Novo Rumo foi criado em Outubro de 2005 e deverá terminar em Agosto deste ano. Os serviços de lavagem automóvel e de lavandaria fazem parte de uma série de acções orientadas para a inserção sócio-profissional de pessoas desempregadas e com um passado e presente tumultuosos.

Durante dois ou três meses, cerca de uma dúzia de pessoas – residentes no CAT ou encaminhados pela Segurança Social – receberam formação teórico-prática, dividida em módulos sobre Atendimento ao Público, Desenvolvimento de Competências Pessoais, Gestão Monetária, Cidadania e Empregabilidade e, claro, Higiene e Limpeza de Espaços. “E também procurámos trabalhar questões como a auto-estima”, acrescenta uma das responsáveis pelo projecto, Anabela Chambel, “porque

estas pessoas têm muita dificuldade em integrar-se por causa de um rótulo que têm”. Um rótulo que fica em “pessoas jovens mas com um historial um bocadinho pesado de desemprego muito longo, de falta de oportunidades, de passados relacionados com drogas e onde muitos já viveram da mendicidade”, conta Anabela Chambel.

## UM SERVIÇO PARA A COMUNIDADE

A lavagem de automóveis já funciona desde finais de 2008, enquanto o serviço de lavandaria abriu ao público há cerca de 15 dias. Até aqui, o trabalho era feito para consumo dos residentes do CAT. Cada vez mais, o objectivo é servir toda a comunidade. “O nosso objectivo não é constituir concorrência”, garante Anabela Chambel, “mas criar serviços que possam ajudar a comunidade em geral e que, ao mesmo tempo, nos ajudem a tirar estas pessoas dos meandros dos rendimentos

sociais de inserção, dos subsídios de desemprego”.

## E PARA O MERCADO DE TRABALHO

Os “prestadores de serviços” recebem uma bolsa pelo trabalho, que lhes é descontada no rendimento social de inserção. O Centro Social de Paramos quer diminuir os encargos da Segurança Social com este subsídio, ao mesmo tempo que fomenta a formação destas pessoas. Além disso, “estamos atentos a ofertas de emprego nestas áreas. Com frequência pedem pessoas para lavagem de carros nas estações de serviço, quem sabe se estas pessoas não poderão ser chamadas para trabalhar”, lança a responsável. Continuar além de Agosto ou mesmo lançar novas formações, prestar serviços diferentes ainda são dossiers não abertos na direcção do Centro Social de Paramos. CB

“

É preciso lutar e contrariar. A vida não são só coisas boas, mas há pessoas que equilibram. Haja saúde” Eliodoro Ferreira

fiz”.

A última das quais, foi na Junta de Freguesia de Espinho, onde tirou o curso de jardinagem. Foi quando este terminou que “a drª Anabela me chamou para esta formação”. Já se conheciam porque Eliodoro também já residiu no Centro de Acolhimento para Sem-Abrigo. Agora alugou um quarto e, como o colega, faz as refeições no CAT. Nenhum deles tem família. “A bolsa não é muito grande, há muitas despesas, mas temos que nos desenrascar”, afirma Eliodoro.

## PROCURAR DEPOIS DE AGOSTO

Apesar das dificuldades, o discurso positivo é acompanhado com um sorriso na cara e uma grande vontade de trabalhar. “Estou satisfeito, temos que nos empenhar naquilo onde estamos, mas procuramos sempre melhor”, diz. “estou à espera de ir para o liceu tirar um curso de informática”. “Se a gente quer ganhar mais tem que ir estudar”. No entanto, lavagem de automóveis também pode ser hipótese. Depois desta experiência, Eliodoro até admite que “gostava de trabalhar nesta área, até gostava de ter a minha própria área de serviço”.

Porque o projecto termina em Agosto e, a partir daí, “é preciso ir procurar qualquer coisa”. “Nós sabemos que não está fácil para ninguém mas vamos indo em frente”, afirma Eliodoro. E conclui: “eu não dramatizo nem me resigno. É preciso lutar e contrariar. A

vida não são só coisas boas, mas há pessoas que equilibram. Haja saúde”. E boa disposição no trabalho.

## AS MULHERES DA LAVANDARIA

Aberto à comunidade há cerca de duas semanas, o serviço de lavandaria também teve um período de formação prévio e, desde Outubro, funciona com quatro funcionárias.

Aqui, as histórias são um pouco diferentes. Pelo menos, existe um suporte familiar, uma casa.

Paula Moreira tem 43 anos e duas filhas. Dizem que é a “chefe”, ela prefere dizer que é a responsável. Foi seleccionada de um grupo de dez formandas e a prontidão com que fala do serviço que presta mostra bem que está satisfeita. “É uma coisa que eu gosto, por isso aceitei logo vir para a formação”, reforça. “O que eu gosto é de trabalhar”.

## SUBSÍDIO DE ALIMENTAÇÃO E TRANSPORTE

Lavandaria nunca foi segredo para Paula. Trabalhava como empregada doméstica e ficou no desemprego – há quatro anos – quando o patrão foi para o estrangeiro. Uma operação às pernas impediu-a de responder a ofertas de trabalho e foi a assistente social que a trouxe para a formação no Centro Social de Paramos.



Luís Miguel é um dos utentes do CAT que trabalha no serviço de lavagem automóvel.

“Aprendemos o serviço de lavandaria, a manutenção das máquinas e os diferentes tipos de tratamento da roupa”, explica. E continua: “recebemos subsídio de alimentação e de transporte” para um serviço que funciona por turnos e cujo bom ambiente se percebe mal se abre a porta da lavandaria.

## O DESEJO DE QUE O PROJECTO CONTINUE

O brio nas batatas impecáveis e o cheiro a roupa lavada dizem-nos que este é um trabalho que as funcionárias fazem com prazer. Agora que não se limitam ao trabalho para dentro do centro, Paula Moreira espera “que o projecto resulte e, assim, continue para lá de Agosto porque tem futuro e per- CONTINUA PROXIMA PAGINA

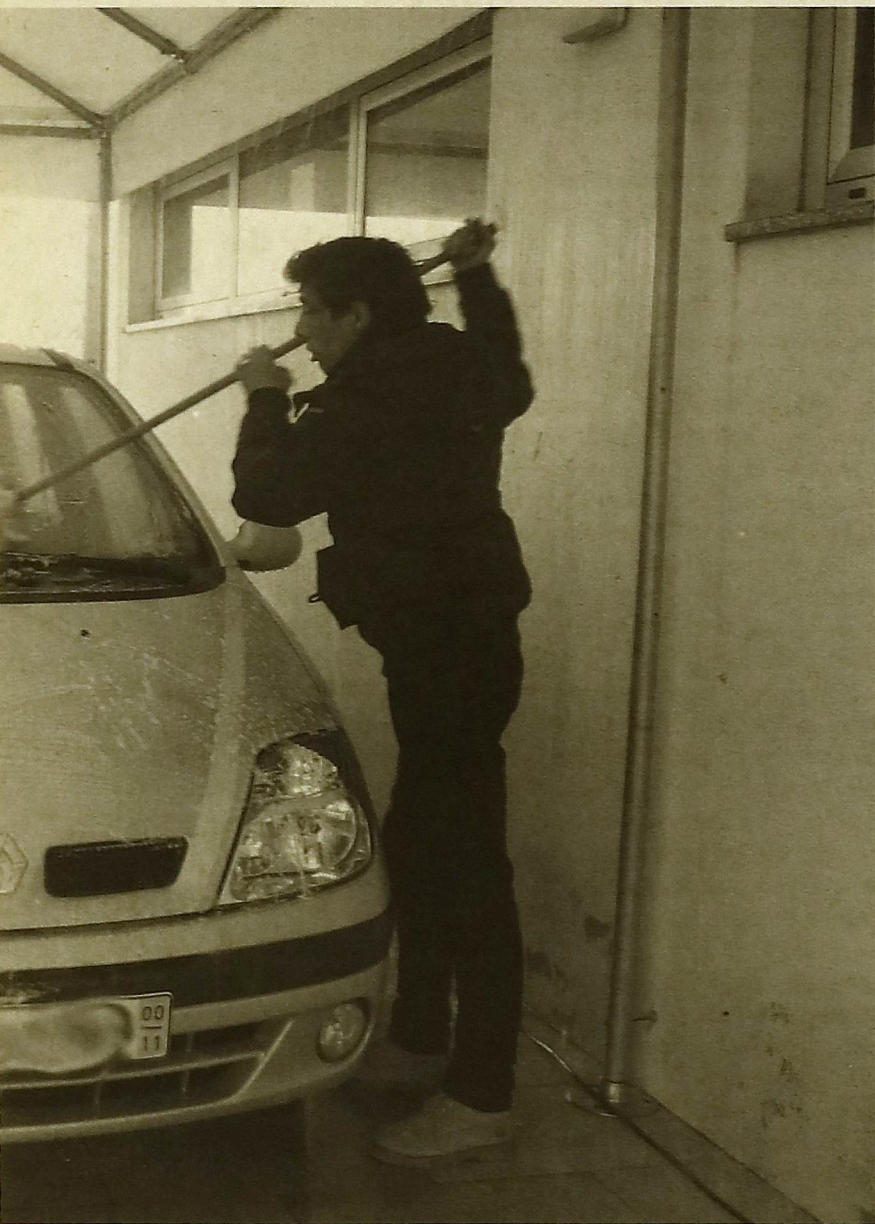

“

**É preciso lutar e contrariar. A vida não são só coisas boas, mas há pessoas que equilibram. Haja saúde” Eliodoro Ferreira**

fiz”.

A última das quais, foi na Junta de Freguesia de Espinho, onde tirou o curso de jardinagem. Foi quando este terminou que “a drª Anabela me chamou para esta formação”. Já se conheciam porque Eliodoro também já residiu no Centro de Acolhimento para Sem-Abrigo. Agora alugou um quarto e, como o colega, faz as refeições no CAT. Nenhum deles tem família. “A bolsa não é muito grande, há muitas despesas, mas temos que nos desenrascar”, afirma Eliodoro.

#### PROCURAR DEPOIS DE AGOSTO

Apesar das dificuldades, o discurso positivo é acompanhado com um sorriso na cara e uma grande vontade de trabalhar. “Estou satisfeito, temos que nos empenhar naquilo onde estamos, mas procuramos sempre melhor”, diz, “estou à espera de ir para o liceu tirar um curso de informática”. “Se a gente quer ganhar mais tem que ir estudar”.

No entanto, lavagem de automóveis também pode ser hipótese. Depois desta experiência, Eliodoro até admite que “gostava de trabalhar nesta área, até gostava de ter a minha própria área de serviço”.

Porque o projecto termina em Agosto e, a partir daí, “é preciso ir procurar qualquer coisa”. “Nós sabemos que não está fácil para ninguém mas vamos indo em frente”, afirma Eliodoro. E concluiu: “eu não dramatizo nem me resigno. É preciso lutar e contrariar. A

vida não são só coisas boas, mas há pessoas que equilibram. Haja saúde”. E boa disposição no trabalho.

#### AS MULHERES DA LAVANDARIA

Aberto à comunidade há cerca de duas semanas, o serviço de lavandaria também teve um período de formação prévio e, desde Outubro, funciona com quatro funcionárias.

Aqui, as histórias são um pouco diferentes. Pelo menos, existe um suporte familiar, uma casa.

Paula Moreira tem 43 anos e duas filhas. Dizem que é a “chefe”, ela prefere dizer que é a responsável. Foi seleccionada de um grupo de dez formandas e a prontidão com que fala do serviço que presta mostra bem que está satisfeita. “É uma coisa que eu gosto, por isso aceitei logo vir para a formação”, reforça. “O que eu gosto é de trabalhar”.

#### SUBSÍDIO DE ALIMENTAÇÃO E TRANSPORTE

Lavandaria nunca foi segredo para Paula. Trabalhava como empregada doméstica e ficou no desemprego – há quatro anos – quando o patrão foi para o estrangeiro. Uma operação às pernas impediu-a de responder a ofertas de trabalho e foi a assistente social que a trouxe para a formação no Centro Social de Paramos.

“Aprendemos o serviço de lavandaria, a manutenção das máquinas e os diferentes tipos de tratamento da roupa”, explica. E continua: “recebemos subsídio de alimentação e de transporte” para um serviço que funciona por turnos e cujo bom ambiente se percebe mal se abre a porta da lavandaria.

#### O DESEJO DE QUE O PROJECTO CONTINUE

O brio nas batatas impecáveis e o cheiro à roupa lavada dizem-nos que este é um trabalho que as funcionárias fazem com prazer. Agora que não se limitam ao trabalho para dentro do centro, Paula Moreira espera “que o projecto resulte e, assim, continue para lá de Agosto porque tem futuro e per-

estas pessoas têm muita dificuldade em integrar-se por causa de um rótulo que têm”. Um rótulo que fica em “pessoas jovens mas com um historial um bocadinho pesado de desemprego muito longo, de falta de oportunidades, de passados relacionados com drogas e onde muitos já viveram da mendicidade”, conta Anabela Chambel.

#### UM SERVIÇO PARA A COMUNIDADE

A lavagem de automóveis já funciona desde finais de 2008, enquanto o serviço de lavandaria abriu ao público há cerca de 15 dias. Até aqui, o trabalho era feito para consumo dos residentes do CAT. Cada vez mais, o objectivo é servir toda a comunidade. “O nosso objectivo não é constituir concorrência”, garante Anabela Chambel, “mas criar serviços que possam ajudar a comunidade em geral e que, ao mesmo tempo, nos ajudem a tirar estas pessoas dos meandros dos rendimentos

sociais de inserção, dos subsídios de desemprego”.

#### E PARA O MERCADO DE TRABALHO

Os “prestadores de serviços” recebem uma bolsa pelo trabalho, que lhes é descontada no rendimento social de inserção. O Centro Social de Paramos quer diminuir os encargos da Segurança Social com este subsídio, ao mesmo tempo que fomenta a formação destas pessoas. Além disso, “estamos atentos a ofertas de emprego nestas áreas. Com frequência pedem pessoas para lavagem de carros nas estações de serviço, quem sabe se estas pessoas não poderão ser chamadas para trabalhar”, lança a responsável. Continuar além de Agosto ou mesmo lançar novas formações, prestar serviços diferentes ainda são dossiers não abertos na direcção do Centro Social de Paramos. **CB**



Luis Miguel é um dos utentes do CAT que trabalha no serviço de lavagem automóvel.



Arlinda Oliveira e Paula Moreira encarregam-se da lavandaria. Fazem-no como se de profissionais se tratassem.

nas para andar”.

Se a resposta for positiva, Paula gostava de aqui continuar porque “já temos experiência, já conhecemos o ambiente e todo o processo de trabalho”, mas não esquece a necessidade de “melhores condições porque não temos um ordenado, não temos direitos ne subsídios”.

**VALOR HUMANO DOS “PATRÕES”**

Nas prateleiras, já há muita roupa. Incluindo, “esta toalha que é de uma professora”, explica a funcionária que divide o turno com Paula Moreira, satisfeita por o projecto

começar a alargar-se à sociedade. Arlinda Oliveira tem 38 anos e diz-nos que, “parecendo que não, isto faz bem para uma pessoa também se distrair”.

Arlinda é umas pessoas alojadas na Pousada da Juventude desde o início do mês, quando a sua casa, no Bairro da Marinha, em Silvalde, foi demolida por causa do mau tempo. Ali está a viver com o companheiro – desempregado – e dois filhos.

Além disso, Arlinda Oliveira tem o pulso fixo, o que limita certos movimentos. Também isso é tido em conta pelos responsáveis do Centro Social. Por isso, Arlinda não gostava de trabalhar noutro sítio

que não fosse este. “Aqui elas compreendem as minhas dificuldades e noutra lavandaria já não compreendiam”, desabafa.

**PARECE MAS NÃO É UM EMPREGO**

Com o sexto ano, a funcionária já tirou, também, um curso de informática no centro. Seguindo a lógica, “vim para este curso para aprender porque uma pessoa em casa não aprende nada”. Arlinda trabalhou durante 17 anos num fábrica de cortiça. Quando fechou, esteve numa loja de pronto-a-vestir. Passado pouco tempo, foi afectada pelo desemprego e esteve a viver do rendimento social durante quase dois anos.

Enquanto estiver a prestar serviço no CAT, continua com o rendimento, mas é-lhe descontado o que recebe no centro. É o contrato e Arlinda não se queixa, mesmo sabendo que, de futuro, vai precisar de melhores condições, até para manter a casa, quando lhe for atribuída uma.

Para já, o que importa é a felicidade de estar a ser útil. Há muito em que pensar: à segunda chega a roupa da população – cada vez mais – e à sexta é preciso tratar da roupa dos residentes do Centro de Acolhimento, além da “das pesso-

as que cá vêm para tomar banho”. Trabalho não falta. Forme-se as pessoas, divulgue-se a iniciativa e cá nos ajudamos uns aos outros. CB

**Serviço de Lavagem Automóvel**

Horário de Funcionamento

Quintas, sextas e sábados | 09h00 – 12h30 | 14h00 – 17h30

Preçário

Lavagem Normal | 2,50€

Lavagem à Mão | 3,50€

Aspiração | 1,50€

**Serviço de Lavandaria**

Horário de Entrega e Levantamento

Segundas e quintas-feiras | Das 16h30 às 19h00 CB

**CAFÉ SNACK-BAR DIPLOMATA**

Agente Oficial

**totobola totoloto**

**Francesinhas Especiais**  
Pregos em Prato - Tostas Mistas  
Cachorros - Chamuças  
Toda a Gama de produtos PANIKE

RUA 19 N.º 1445 • TELEFONE 22 734 48 04 • 4500 ESPINHO

**Medi Livre**

MEDICAMENTOS NÃO SUJEITOS A RECEITA MÉDICA

COMÉRCIO DE MEDICAMENTOS  
Venda Livre, Lda.

*Puericultura - Dermocosmética - Perfumaria - Produtos Naturais*

Rua 22 n.º 425 - 4500-272 Espinho - Telf. / Fax: 227 326 281 - Telem.: 916 542 242

**ESCOLA DE CONDUÇÃO**

**COSTA VERDE**

**MV**

Anuncie no seu jornal de referência.

**forno de espinho, lda**

PADARIA E CONFEITARIA

SEDE: Rua 19 n.º 1278, 4500-251 ESPINHO, Tel.: 227345338 - Fax 227319711

FILIAL: Rua 43 n.º 478 - 4500 ESPINHO, Tel.: 227321295 - Fax 227319549, fomoespino@sapo.pt

*Deseja a todos os Clientes e Amigos Uma Páscoa Feliz*

AS MAIS MODERNAS TECNOLOGIAS DE ENSINO

Equipada com **Sala de Código Virtual**

**CARTA DE CONDUÇÃO**

- MOTOCICLOS S/ LIMITE DE CILINDRADA
- LIGEIOS
- PESADOS E PESADOS PASSEIROS
- PESADOS COM REBOQUE

**VEÍCULO ESPECIALMENTE ADAPTADO PARA DEFICIENTES**

RUA 16 N.º 1139 - 4500 ESPINHO - TELEFS. 227344010 / 227348523

**KING SPORT**

DESDE 1977

RUA 62 Nº 97 - 4500-364 ESPINHO  
TELEF. 22 7343380 - FAX 22 7347006

*A gerência e seus colaboradores, desejam a todos os Clientes e Amigos uma Páscoa Feliz*

**NOVATOS**

DESDE 1994

RUA 14 Nº 656 - 4500-232 ESPINHO  
TELEF. 22 7312978 - FAX 22 7347006

**ESTAMOS ABERTOS AOS SÁBADOS À TARDE**

Um mês após o temporal que pôs na rua duas famílias, em Silvalde, e causou danos no telhado da Igreja de Anta, a recuperação tem sido lenta. Apesar dos esforços da autarquia, a família de Alzira Oliveira ainda aguarda na Pousada da Juventude por uma nova habitação. Já a Paróquia de Anta recuperou o telhado da Igreja antiga, estando à espera de um orçamento para o resto da cobertura

“Sabemos que não é fácil, até porque são duas famílias que estão à espera de alojamento e não é do dia para a noite que se arranja duas casas”, desabafa Arlinda Oliveira, uma das nove pessoas que ficaram desalojadas, na sequência dos ventos fortes, sentidos no início de Março, que colocaram em risco a habitação onde viviam, junto ao Bairro da Marinha.

A viver na Pousada da Juventude de Espinho, desde o temporal, Arlinda Oliveira, mãe de dois filhos, tem a consciência que “as autoridades responsáveis estão a fazer todos os possíveis. Acho mesmo que mais não podia estar a ser feito”. Sem data prevista para deixar a Pousada, a desalojada garante estar tranquila quanto ao futuro. “Sei que há burocracia que tem de ser respeitada. Em princípio, seremos alojados em Silvalde, na mesma zona, até por causa do percurso escolar do meu filho. E aqui temos tido todo o apoio que precisamos”.

#### PREVENIR SITUAÇÕES SEMELHANTES

Em Anta, depois do susto que o mau tempo provocou na Igreja de Anta, são calmos os ventos que agora sopram na paróquia. Resolvidos de imediato os problemas mais urgentes, como a cobertura da igreja antiga, os paroquianos viram-se para o telhado do edifício mais recente. “Estamos a estudar alter-

nativas ao telhado em chapa que existia, para evitarmos que aquela situação volte a acontecer no futuro”, confirma Joaquim Vieira, membro activo da Paróquia de Anta.

A opção parece recair numa estrutura de fibra, fundamentada pelo preço mais baixo e pela maior segurança que inspira. “É a solução a seguir, à partida. De acordo com os técnicos que temos contactado, é uma opção mais segura e que, segundo os orçamentos que já recebemos, ficará por menos de metade do preço de um telhado em chapas,

que ronda os 27 mil euros”, afirma o paroquiano.

Apesar de não querer comprometer-se com uma data para a conclusão do problema, Joaquim Vieira pensa ter a Igreja em ordem “para Abril. Como ainda estamos numa fase de orçamentação, ainda não pudemos adiantar muito mais. Já há elementos da Paróquia que se disponibilizaram a recolher fundos para a obra, o que demonstra o espírito de solidariedade existente no seio da comunidade”, diz. **NN**

## Igreja à espera de orçamento, desalojados ainda sem casa



## Quatro procissões reavivam compasso

Este ano, o compasso pascal vai ter quatro percursos diferentes. O objectivo, diz o Conselho Pastoral da Paróquia de Espinho, é reavivar a tradição e seguir os trilhos da Missão 2010.

Assim, os anúncios de Cristo terão lugar nos seguintes percursos:

- Rotunda da Rua 19 com a Avenida 32, seguindo pelas ruas 19, 20, 25 e 18 até à Igreja (com paragem para as Leituras e Beijar da Cruz nos cruzamentos das ruas 19 e 26, 19 e 20 e 25 com a Rua 18);
- Praceta do Rio Largo, seguindo o compasso pelas ruas 66, 5, 18, 15, 8, 19, 14 e 27 até à Igreja (com paragem nos cruzamentos das ruas 18 com a 62, 8 com 19 e 14 com 23);
- Capela Santa Maria Maior, seguindo, depois, pelas ruas 8, 33, 20 e 29 até à Igreja (as paragens para Leituras e Beijar a Cruz serão nos cruzamentos das ruas 33 com a 10 e 20 com a Rua 31);
- Capela de S. Pedro, com a procissão a seguir pelas ruas 41, Avenida 8, Rua 37-B, 2, 35, Avenida 8, ruas 33, 8, 35, 14, 37 e rua 16 até à Igreja (aqui, as paragens serão feitas nos cruzamentos das ruas 2 com a 35, 35 com a 14 e rua 16 com a rua 33.

Às 11 e às 19 horas, a Igreja Matriz celebra a eucaristia da Páscoa, e todas as demais, incluindo as das capelas, serão suprimidas. A paróquia apela a que a população adira colocando colchas nas varandas e janelas, assim como verdes e flores nas ruas para celebrar a época. **CB**

Ou ivesaria  
Rejoaria

# PINHO

Rua 14, n.º 687 - Tel. 227342602  
4500 Espinho

PRENDAS PARA TODAS AS IDADES

**2Tons**  
prendas e decoração  
brindes

Brindes para jantares  
e ocasiões especiais  
Esperamos a v/ visita

Rua 33 n.º 942 - Espinho  
Tel/Fax 227 326 085 - 2tons a sapo.pt - www.2tons.com.pt

**MERCADO  
PASSY**

NO CENTRO COMERCIAL SOLMAR

Seu lema: é bem servir  
Um mercado ao seu dispor

RUA 19 N.º 855 R/C  
4500 ESPINHO

Primeira e única publicação  
**Serviço de Finanças de  
 ESPINHO-0078**

**finanças**  
 DIRECÇÃO-GERAL DOS IMPOSTOS

PROC° EXEC. 0078200501001884 aps.  
 EXECUTADO - Abel Jorge Correia dos Santos

## ANÚNCIO

### IDENTIFICAÇÃO DO(S) BEM(NS)

¼ ilíquido e indiviso de um prédio destinado a habitação e R/C e Andar, com portal alpendorado, poço de água e terreno com quintal. Tem a área bruta privativa de 90,0000m<sup>2</sup>, área bruta dependente de 45,0000m<sup>2</sup>, área bruta de construção de 135,0000m<sup>2</sup> e a área total do terreno é de 319,0000m<sup>2</sup>. Situa-se na Rua dos Combatentes, n° 599, no Lugar de Aldeia Nova e está inscrito na matriz predial urbana da freguesia de Guetim sob o art.° 271. O valor correspondente à parte indivisa é de 4.303,25 euros e está registado na Conservatória do Registo Predial de Espinho, sob o art.° 194/19980218.

### TEOR DO ANÚNCIO

Armando Cameiro Costa, Chefe de Finanças do Serviço de Finanças ESPINHO-0078, faz saber que no dia 2010-05-27, pelas 10:30 horas, neste Serviço de Finanças, sito em RUA 26, N. 605, ESPINHO, se há-de proceder à abertura das propostas em carta fechada, para venda judicial, nos termos dos artigos 248.° e seguintes do Código de Procedimento e de Processo Tributário (CPPT), do bem acima designado, penhorado ao Executado infra indicado, para pagamento da dívida no valor de 4.728,69€, sendo 4.165,8€ de quantia exequenda e 562,89€ de acréscimos legais.

Mais, correm anúncios e éditos de 20 dias (239.°/2 CPPT), contado da 2.ª publicação, citando os credores desconhecidos e os sucessores dos credores preferentes para reclamarem, no prazo de 15 dias, contados da data da citação, o pagamento dos seus créditos que gozem de garantia real, sobre o bem penhorado acima indicado (240.°/CPPT).

O valor base da venda é de 4.303,25€, calculado nos termos do artigo 250.° do CPPT.

É fiel depositário(a) o(a) Sr(a) ABEL JORGE CORREIA DOS SANTOS, residente em R COMBATENTES GUETIM N 591 - GUETIM, o(a) qual deverá mostrar o bem acima identificado a qualquer potencial interessado, entre as 10:30 horas do dia 2010-03-19 e as 17:00 horas do dia 2010-05-26 (249.°/6 CPPT).

Todas as propostas deverão ser entregues no Serviço de Finanças, até às 10:30 horas do dia 2010-05-27, em carta fechada dirigida ao Chefe do Serviço de Finanças, devendo identificar o proponente (nome, morada e número fiscal), bem como o nome do Executado e o n.° de venda 0078.2010.9.

As propostas serão abertas no dia e hora designados para a venda (dia 2010-05-27 às 10:30h), na presença do Chefe do Serviço de Finanças (253.° CPPT).

Não serão consideradas as propostas de valor inferior ao valor base de venda atribuído a cada verba (250.° N° 4 CPPT).

No acto da venda deverá ser depositada a importância mínima de 1/3 do valor da venda, na Secção de Cobrança deste Serviço de Finanças e pago o Imposto Municipal Sobre as Transmissões Onerosas de Imóveis e o Imposto do Selo que se mostrem devidos. Os restantes 2/3 deverão ser depositados na mesma entidade, no prazo de 15 dias (256.° CPPT).

Se o preço oferecido mais elevado for proposto por dois ou mais proponentes, abrir-se-á logo licitação entre eles, salvo se declararem adquirir o bem em compropriedade. Estando presente só um dos proponentes do maior preço, pode esse cobrir a proposta dos outros, caso contrário proceder-se-á a sorteio para apurar a proposta que deve prevalecer (253.° CPPT).

### IDENTIFICAÇÃO DO EXECUTADO

Nome: ABEL JORGE CORREIA DOS SANTOS.  
 Morada: R COMBATENTES GUETIM N 591 - GUETIM.  
 Data: 18-03-2010

**O Chefe de Finanças**  
 Armando Cameiro Costa

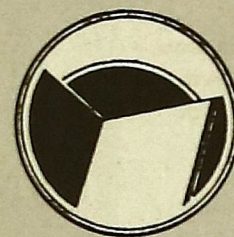

## NASCENTE

Cooperativa de Acção Cultural, C.R.L.

## ASSEMBLEIA GERAL

### Convocatória

Ao abrigo das disposições estatutárias, convoca-se uma reunião ordinária da Assembleia Geral dos sócios da Nascente - Cooperativa de Acção Cultural, C. R. L., a realizar na sede - à Rua 62 n.° 251 - no sábado 17 de Abril, de 2010, pelas 16h00, com a seguinte

### Ordem de Trabalhos

- Leitura, apreciação e votação da acta da reunião anterior;
- Apreciação e votação do Balanço e Contas de 2009 e Relatório do Conselho Fiscal;
- Outros assuntos de interesse para a Cooperativa.

**Espinho, 30 de Março de 2010.**

O Presidente da Assembleia Geral,  
 Albertino Oliveira Pinheiro

De acordo com as disposições dos Estatutos, se à hora marcada para a reunião não se verificar a presença de metade dos sócios com direito a votos, a Assembleia reunirá com qualquer número de sócios, uma hora depois.

## ASSEMBLEIA MUNICIPAL DE ESPINHO

### AVISO

Faz-se público que a Assembleia Municipal de Espinho aprovou na sua reunião de 22/03/2010, o "Regulamento Geral e Tabela de Taxas do Município de Espinho e o Regulamento Municipal de Urbanização, Edificação e Taxas por Operações Urbanísticas, bem como a fundamentação Económico-Financeira das Taxas Municipais" e que deliberou na mesma reunião submetê-lo à apreciação pública, pelo prazo de 30 dias, tendo o Edital sido afixado no dia 23 de Março de 2010, nos lugares do estilo do Município.



O processo está disponível para consulta nos seguintes locais:  
 - Gabinete de Atendimento da Câmara Municipal de Espinho.

Está também disponível para consulta no sítio da Câmara Municipal de Espinho na Internet, com o seguinte endereço <http://www.cm-espinho.pt/>.

As sugestões devem ser entregues na Divisão de Administração Geral ou remetidas por correio electrónico para o seguinte endereço: [expendiente@cm-espinho.pt](mailto:expendiente@cm-espinho.pt)

**Espinho, 23 de Março de 2010.**

O PRESIDENTE DA ASSEMBLEIA MUNICIPAL,  
 (Dr. Luís Filipe Montenegro Cardoso de Moraes Esteves)

## Detido por roubo em armazém de sucata

Na madrugada de quinta-feira, a Polícia de Segurança Pública de Espinho (PSP) deteve um homem, de 24 anos, suspeito de furtar material do interior de um armazém de sucata, em Espinho. A PSP dirigiu-se ao local após receber uma chamada telefónica e interceptou o suspeito, que ainda tentou fugir. Os agentes recuperaram 600 kg de cobre e 100 kg de alumínio, num total de 4200 euros, do interior de um ligeiro de passageiros. Junto ao veículo, que se veio a comprovar ter sido roubado em Espinho no passado dia 18 de Março, estavam, ainda, alguns rolos de alumínio, que a PSP suspeita terem sido furtados num outro local.

### DROGAS, ÁLCOOL E FALTA DE CARTA

Durante a semana que passou, as operações da PSP detiveram, ainda, mais oito indivíduos. Dois deles, por posse de haxixe. O de 35 anos possuía 2,5 doses, enquanto

o de 17 anos é suspeito de tráfico por se encontrar com 48,5 doses desse estupefaciente. Outros três indivíduos foram detidos por condução de automóvel com álcool no sangue. Um guarda de armazém, de 40 anos, com 1,67 g/l; uma engenheira do ambiente, de 26 anos, com 2,11 g/l e um motorista, de 27 anos, apresentando uma taxa de 2,71 g/l. A conta fecha-se com a detenção de mais três indivíduos por condução sem habilitação.

### IDENTIFICADOS COM 0,80€ NO BOLSO

Dois rapazes de 12 anos foram identificados pela PSP de Espinho por suspeita de prática de roubo durante a tarde de 22 de Março. O agente apreendeu-lhes 80 cêntimos e um telemóvel. Por último, foi também identificado um estudante de 18 anos por posse de 5,5 doses de haxixe. **CB**



## Noutro planeta e de saco cama

Pelo segundo ano consecutivo, dezenas de pessoas participaram no "Acampar no Planetário". Munidos de saco cama, entusiastas da astronomia, estudantes, ou meros curiosos foram até ao Multimeios adormecer "ao relento", com céu estrelado e experimentar algumas das surpresas que a organização preparou como o jogo da "caça às constelações", ou várias sessões do planetário adequadas a cada escalação etária. A animação foi constante

entre as dezenas de participantes e o evento parece ganhar raízes.

### PRÉMIO INTERNACIONAL

Este "Acampar no Planetário 2010" teve um presente inesperado: a atribuição de uma menção honrosa pelo Ano Internacional da Astronomia, na categoria Iniciativa mais Inovadora". Refira-se que concorreram a esta distinção mais de 100 países. **NS**

### CERQUEIRA FERNANDES

#### ADVOGADO

Av. 24 n.º 741 s/ D  
4800-201 Espinho  
9.00h - 15.30 segundas e quartas  
Tlm. 960151937  
Tel./Fax 22 7343129 - Tel./Fax 22606 2116  
cerqueira.fernandes@mail.telepac.pt

### JUSTINO GODINHO

#### LABORATÓRIO DE PRÓTESE DENTÁRIA

Rua 25 n.º 253 - Tel. 227340475  
4500 ESPINHO

#### Estores Outeiro

Colocação e Reparação de Estores e Percianas de todos os tipos

### Augusto Pereira do Outeiro

OFICINA / RESIDÊNCIA  
R. Pinhal Quinta - ANTA - Tel. 22 734 57 56  
4500 ESPINHO

### MOLDURAS DE ESPINHO

FAZEMOS MOLDURAS PARA TODO O TIPO DE TRABALHOS \* SERVIÇO FEITO NA HORA \*

Rua 8 N.º 933 R/C - Tel. 227320667 - 4500 ESPINHO



### de 2ª a Sábado Refeições Económicas

Medalhões de Vitela | Espetadas de Marisco  
Bife à moda Pátio D'Avó | Francesinhas



Faça aqui as suas *Festas de Aniversário*

Rua 20 n.º 214/218 - 4500-817 Espinho \* Tel. 22 732 7112  
patiodavo@guiadis.restaurantes.net \* Tlm. 96 3004811 - Tlm. 91 332 6696

### ÓPTICA MODELAR

ÓPTICA, OPTOMETRIA E CONTACTOLOGIA

### CONSULTAS DIÁRIAS

AJUDAMOS A MELHORAR A SUA VISÃO



PRODUTOS NATURAIS

RUA 16 Nº 757  
MERCADO MUNICIPAL DE ESPINHO  
TEL. 227 343 068

### ÓPTICA DE ESPINHO

ÓPTICA MÉDICA



TESTE A SUA VISÃO

Coloque este cartão a 20cm e leia até ao fim. Se não conseguir lê-lo, o teste não está adequado ao seu nível de visão.

TESTE GRATUITO

RUA 23 N.º 850  
TEL. 227346717  
4500 ESPINHO  
JUNTO À PSP

FILIAL ÓPTICA DE ESMORIZ AV. 29 DE MARÇO TEL. 256751070 JUNTO À POLICLÍNICA



TALHO RUA 15  
José Teó• Jo S. Fonseca  
Gerente

Oferecemos qualidade e bom serviço com o máximo de higiene

COMÉRCIO DE CARNES J. OLIVEIRA  
Carnes frescas e fumadas

Rua 15 n.º 268- Tel. 227321038 - 4500 ESPINHO

### PAPELARIA D'AVENIDA

Agente Totoloto e Totobola  
Jornais e Revistas

AV.8 N.º1438 - TEL/FAX: 227 345 116 - 4500 ESPINHO



**NASCENTE**  
COOPERATIVA DE ACÇÃO CULTURAL,  
S.C.A.R.L.

**CORPOS GERENTES  
PARA 2010/2011**

**Assembleia Geral**

Presidente: Albertino Oliveira Pinheiro  
Vice-Presidente: António Pinto Moreira da Costa  
1º Secretário: Fernando Monteiro Meneses  
2º Secretário: António Catarino Araújo

**Conselho Fiscal**

Presidente: Rufino Jorge Rodrigues Cunha  
Secretário: João Henriques Jorge Silva  
Relator: Daniel Ferreira Dias  
Suplente: Vítor Manuel de Sousa  
Suplente: José Araújo Catarino

**Direcção**

Presidente: António Augusto Fonseca Cavacas  
Vice-Presidente: Carlos Luis Bessa Monteiro de Moraes Gaio  
Secretário: Pedro Miguel Oliveira Perez  
Suplente: Isabel Maria da Silva Cruz  
Tesoureiro: António Ferreira Gaio  
Vogal: João Paulo Martins da Graça Fonseca Barrosa  
Vogal: Sara Marina Paiva Pinto de Sousa  
Vogal: Diana Maria Rodrigues Alves Devezas  
Vogal: Ricardo Jorge de Almeida Costa Freitas  
Vogal representante do Jornal "Maré Viva": Nuno André Martins Neves

Foto-legenda



**ÁRVORES DANIFICAM MURO**

O muro exterior da parte frontal da Igreja Matriz de Espinho ruiu ligeiramente, no último fim-de-semana. Segundo informação da Câmara Municipal de Espinho, os danos foram provocados pela pressão exercida pelas raízes das árvores, situadas por detrás do muro. A pequena derrocada não causou danos de maior, tendo um piquete da Câmara se deslocado ao local, para proceder à vedação do espaço. Ao longo da passada segunda-feira, a autarquia iniciou as obras de reparo. NN

**Bombeiros de Espinho**

**Noite de Fados**

O Salão Nobre dos Bombeiros Voluntários de Espinho vão receber, na próxima sexta-feira, dia 1 de Abril, a grande noite de fados. Os fadistas Zé António e Tino vão ser as figuras de proa do evento, que vai contar ainda com a participação do Grupo de Guitarras de Espinho. Para abrilhantar ainda mais a noite, está prevista a interpretação de fados de Coimbra, pelo Dr. José Coimbra. Será servido caldo verde. A organização está ao cargo da Secção de Cultura e Desporto. As reservas de mesas devem ser feitas para o número 227 328 275 ou 227 343 368, na secretaria dos Bombeiros ou na Junta de Espinho. NN

19-26-27.28  
29 30 31

**HORTO DA JU**

*Josefina Dias da Costa Miranda*

**Flores naturais e secas  
Arranjos  
Ramos de todos os tipos  
Plantas  
Enfeites para festas  
etc.**

Rua 31 n.º 887 - 4500 ESPINHO - Tel. 227310707

**Fonseca**

MODAS • TECIDOS



LINGERIE • CONFECÇÃO

Ruas 19 e 23 - 4500 ESPINHO

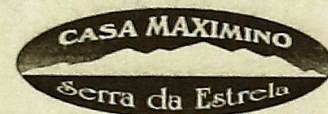

Queijos; Presuntos; Enchidos; Artesanato;  
Dormidas; Cães Serra da Estrela

Rua 20n.º 792 - Espinho | Telm.: 917437710

*Jorge Alves e Albertina Ataide*

**ADVOGADOS**

Av. 24 n.º 1019 - 1.º Sala D - 4500-201 Espinho  
Tel./Fax 227313240

Rua Capitão Sousa Pizarro, 13, 1.º Esq.º - 3810-076 Aveiro  
Tel./Fax 234424049

**SALÃO CABELEIREIRO**

**TERESA PIRES**

Manicure - Pedicure

*Teresa Maria Dias Pires*

Rua 27 n.º 330 - Telef. 227313935 - 4500 ESPINHO



VETESPINHO  
Clínica Veterinária, Lda.

Dr.ª Patrícia Flôr de Pinho  
(Directora Clínica)

Rua 26 n.º 259 - 4500-163 Espinho  
Tel. | Fax: 227 328 240 - Urgências: 933 669 303  
E-mail: vetespinho@vetespinho.com  
Web: www.vetespinho.com

Francesinha  
Hamburguer  
Cachorro  
Portuguesa  
Inglesa  
Americana  
Sandes de Atum  
Prego em Pão  
Prego em Prato  
Sobremesas Caseiras  
Pastelaria



com secção para fumadores

Rua 22 n.º 208 - ESPINHO - Tel. 227 313 738/9

**TALHO D'ANTA**

*Licínio Henriques da Silva*

**VENDA DE CARNES DE TODAS AS QUALIDADES**

Rua 32 n.º 619 - Loja A - Anta Telef. 227343249 (Resid.)  
4500 ESPINHO 227343827 (Talho)

**CAFÉ ★ CHURRASCARIA**

**SOUSA**

**ALMOÇOS E FRANGOS PARA FORA**

Rua 19 n.º 1946 - ANTA - Espinho - Telef. 227347253

Compre Café na

**CASA ALVES RIBEIRO**

Rua 19 n.º 294 - Espinho

**fica bem servido  
e gasta menos  
dinheiro**

[www.alvesribeiro.espinho.inn](http://www.alvesribeiro.espinho.inn)

**Casa Silva**

João António Jesus da Silva

**Camisaria - Malhas  
Pronto-a-vestir  
Homem e Senhora**

Rua 23 n.º 345 - Tel. 22 734 10 85 - 4500 ESPINHO

**Teresa Vieira**

**ADVOGADA**

Rua 18 n.º 582-2.º D  
Salas 3 e 4 - Espinho  
Tel. 227347514 - Fax 227348640

## “Para os patrões é uma chatice ser mãe”

**L**úcia Gomes, membro da Concelhia do PCP de Stª Maria da Feira e do Movimento Democrático das Mulheres, alertou para as graves discriminações que as mulheres sofrem hoje no mercado de trabalho.

o código do trabalho à cabeça. “Esta lei é criminoso. São os patrões quem decidem se trabalhamos ao sábado e ao domingo”. Esta flexibilidade tem graves repercussões a nível familiar: “como é que uma mulher pode participar na educação dos filhos se nem dona do seu tempo é”.

Lúcia Gomes alertou para estes factores como um “um grave retrocesso nos direitos das mulheres”, comparando mesmo o quadro reivindicativo actual ao do início do século XX. Neste capítulo e numa das mais fortes mensagens da noite, Lúcia Gomes referiu a propósito da discriminação que as mulheres são vítimas quando da maternidade, que “para os patrões de hoje é uma chatice as mulheres serem mães”. **NS**

A comissão política concelhia do PCP em Espinho promoveu na última sexta-feira um colóquio subordinado ao tema “Questões da mulher na actualidade”. A convidada Lúcia Gomes começou por denunciar uma certa desvalorização do tema pela opinião pública, segundo a qual “parece que todos os problemas das mulheres se reduzem à violência doméstica”.

Após a ressalva, a oradora centrou a discussão nas questões laborais, com



### BAILAR À PRIMAVERA

Foi ao som dos tradicionais Brisa do Mar que centenas de idosos deram as boas-vindas à Primavera. O presidente da Câmara Municipal de Espinho, Pinto Moreira, não escapou a dar uma mostra dos dotes de bailarino. No final, confirmou as próximas viagens para idosos, com destino a Lourdes (França) e Vaticano. “Continuem a bailar”, desejou aos participantes. **NN**

### Vandalismo

Seis contentores de lixo foram alvo de vandalismo nas últimas semanas, em Espinho. A mais recente “vítima” foi o ecoponto situado junto ao Complexo de Ténis de Espinho, em Silvalde. Mas há registo de situações idênticas nas Rua 8, perto da estação do Vouguinha, 19, junto ao Tribunal, 31, encostado à Escola Primária, e 62, por detrás do posto de combustível. Segundo fonte policial, existe a suspeita de que os seis incidentes tenham sido provocado pelos mesmos prevaricadores. Os ecopontos incendiados não provocaram, de acordo com relato das duas corporações de bombeiros de Espinho, danos maiores, além do prejuízo financeiro. **CB**

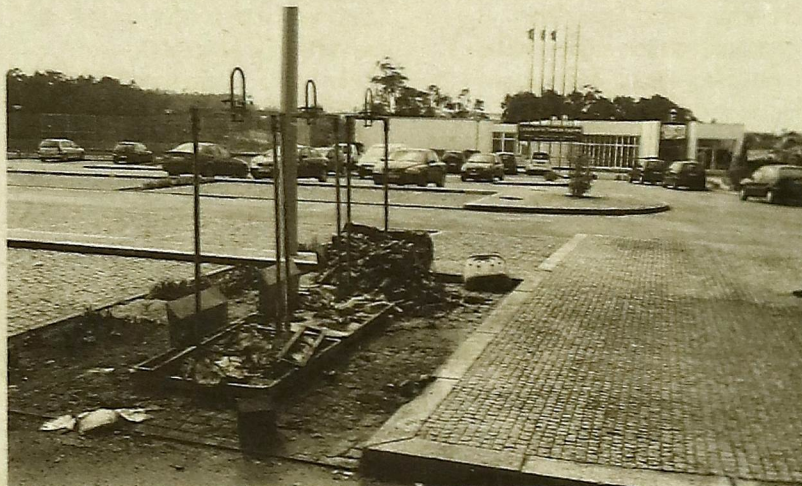

## Ecopontos incendiados

**ASSOCIAÇÃO DE DIABÉTICOS DE ESPINHO**  
Instituição Particular de Solidariedade Social e Utilidade Pública

### ASSEMBLEIA GERAL

De acordo com a alínea a), do artigo 15º. dos Estatutos, convocam-se todos os Sócios da Associação de Diabéticos de Espinho, para a Assembleia Geral, a realizar no próximo dia 17 de Abril de 2010, pelas 15 horas, na Rua 25 n.º 825, desta cidade de Espinho, com a seguinte ordem de trabalhos:

- 1 - Apresentação, discussão e aprovação de contas.
- 2 - Apresentação de listas com vista à eleição de novos corpos dirigentes, para o biénio 2010/2011.
- 3 - Outros assuntos de interesse para a Associação.

Espinho, 26 de Março de 2010  
O presidente da Mesa de Assembleia  
Dr. Nuno Tiago Vieira Damasceno

## FUNERÁRIA N.ª SR.ª D'AJUDA DE SANCEBAS E LUÍS ALVES

- FUNERAIS
- TRASLADAÇÕES
- CREMAÇÕES

Perfeição e rapidez em todos os trabalhos concernentes ao ramo

**SERVIÇO PERMANENTE**

Rua 20 n.º 887 • Tel. 22 734 51 29 • ESPINHO



**ROPICANA**  
RESTAURANTE • CAFÉ • SNACK-BAR



**RUA 19 - 815 ESPINHO**  
**TELEF. 22 7344915**

AGENTE AUTORIZADO



## CENTRAL DE FERRAGENS DE ESPINHO, LDA.

Utilidades domésticas - Ferragens - Ferramentas - Camping Gás  
Ag. Black & Decker - Ag. Peugeot - Ag. Silk - Ag. Máquinas Belva Flandria

**O MAIOR SORTIDO EM FERRAGENS DECORATIVAS**

Rua 12 n.º 618 - Telef. 22 734 30 45 / 22 734 2882 - Fax 22 734 30 45  
4500 ESPINHO

*Edeste Caprichosa*  
CABELEIREIROS, LDA.

*Deseja uma Páscoa Feliz*

Rua 14 n.º 726 r/c - 4500 ESPINHO - Tel. 22 734 12 77 - Fax 22 7343807

## PLÁTANO

ROSÁRIO ZENHA

FLORES DECORAÇÃO



RUA 21 N.º 265 ESPINHO

TELF: 227 326 478

## Clarinetes de mão cheia

Vintage é nome que só se atribui aos melhores. Falamos de vinho mas, desta vez, falamos também do quarteto de clarinetes que vem ao Auditório de Espinho já amanhã, quarta-feira. O Quarteto Vintage anda há dez anos a explorar as possibilidades do instrumento que lhe dá vida, seja pela música barroca,

clássica, contemporânea ou moderna.

Neste espectáculo, fazem a coisa de mão cheia e dividem o palco com Enrique Perez Piquer, clarinete solista da Orquestra Nacional de Espanha. "Desde obras originais a transcrições vamos ter de tudo. O concerto termina com o Quinteto de Mozart em lá M K 581, numa versão rara de ouvir: em vez do quarteto de cordas, ouviremos um quarteto de clarinetes a acompanhar o solista".

Quarta-feira, dia 31, às 21h30. Os bilhetes custam cinco e três euros. **CB**

### FEST

## Nancy Bhishop e Marc Price no Training Ground

O tema da "Direcção de Casting" traz Nancy Bhishop à formação no Training Ground da edição do Fest - Festival Internacional de Cinema Jovem de Espinho deste ano. A norte-americana é directora artística do Black Box Theater e do seu currículo fazem parte trabalhos com Romain Polanski, Guillermo Del Toro ou Neil Burge. De Inglaterra vem o "fenómeno Colin". Marc Price escreveu "Colin" durante as horas vagas do seu

emprego e, subitamente, estava em Cannes. Pouco tempo depois era notícia na CNN, BBC, The Times ou The Guardian. E vem a Espinho ensinar "Como realizar com baixos recursos".

Entretanto, a organização adianta que já tem o júri de cinema experimental e documental constituído. São eles: Ana Moreira, actriz premiada que já trabalhou com João Botelho, Teresa Villaverde, Jorge Cramez, Margarida Gil, entre outros; Possidónio Cachapa, escritor, argumentista e realizador e Paulo Martins, que fez parte de várias direcções da Federação Portuguesa de Cineclubes e é responsável pelo Festival Filminho. **CB**

## Maré de Cinema

### ALICE NO PAÍS DAS MARAVILHAS

*Parecia a combinação perfeita: juntar o universo fantástico e sombrio de Tim Burton ao surrealismo da obra mítica de Lewis Carroll. No entanto, os abundantes efeitos especiais e os faustosos cenários apenas servem para disfarçar um argumento sem emoção e que prefere investir na velha premissa do "Escolhido" - em voga nos últimos anos com o sucesso de "O Senhor dos Anéis" e "Harry Potter" - do que apostar em revitalizar a essência das obras literárias. Desenvolvido como uma espécie de seqüela da história de Alice, o filme conta com a jovem já nos seus 19 anos que, novamente, vai parar à Sub Terra ("Underland" no original e não "Wonderland", num detalhe imbecil acrescentado pelo argumento) onde reencontra os seus velhos amigos. Porém, Alice não se recorda das aventuras anteriores e agora terá de fazer frente à Rainha Vermelha (numa mistura desta com a Rainha de Copas) que se apoderou do trono e devolve-lo à irmã desta, a Rainha Branca, para que a felicidade volte a reinar no País das Maravilhas. Dá a impressão que a Disney teve mão de ferro sobre o trabalho de Burton, uma vez que este não dá sinais do humor negro que o caracteriza e a narrativa é obrigada a dar grande destaque ao Chapeleiro Louco, como*



justificação para o apelo comercial de Johnny Depp. Por falar em actores, Mia Wasikowska falha miseravelmente como Alice: demasiado infantil e ingénu-a aos 19 anos, a actriz é inexpressiva e o facto de a personagem não percorrer nenhum arco dramático relevante ao longo da projecção agrava a dimensão do desastre. Em suma, um filme pouco maravilhoso e muito vulgar. **Antero E. Monteiro**

## Cinema

### Centro Multimeios

1 a 7 de Abril  
16h e 22h (excepto à 2ª Feira)

### Alice no País das Maravilhas

Realização Tim Burton Elenco Mia Wasikowska, Johnny Depp Género Aventura Ano 2010 País EUA Duração 105 min. Classificação M/12

**ECONOMICA**

LOUÇAS SANITÁRIAS • AZULEJOS • TJOLEIRAS  
MÓVEIS W.C. • RESGUARDOS BANHEIRA

**ARMANDO ESTEVES DE SOUSA REIS, LDA.**

materiais de construção

Agente:  
**DYRUP MARILINA**

TEL. 227340248 - FAX 227314502  
RUA 18 N.º 835 - 4500 ESPINHO

**JUBAS**

QUINTAS FEIRAS

**LOUCAS**

50% DE DESCONTO

Em pizzas médias e familiares com 4 ou mais ingredientes

Valido as 4 Feiras, excepto feriados ou vésperas de feriado

Loja e Domicílio

*Momentos Redondos*

Espinho  
227 320 163

**telepizza**

www.telepizza.pt

# PRIMOR

Café • Pastelaria

de  
Albertina França e Carlos França

RUA 19 N.º 883 • TELEF 227342305 • 4500 ESPINHO

## FARMÁCIA CONCEIÇÃO

De: Andrade & Ferreira, Ld.ª

DIR. TÉCNICA: Isabel Maria Andrade Ferreira

[www.farmacia-conceicao.com](http://www.farmacia-conceicao.com)

Rua de S. Tiago, 709 - 4500-647 - SILVALDE - Espinho  
Teléf. 227311482 - Fax 227319438

OURIVESARIA

**Confiança**

1890

ESPINHO - Rua 19 (Parte de Cima)

*Faz parte da história de Espinho*

Rua 19 • Telef.: 22 734 03 69 • [www.ourivesariaconfianca.com](http://www.ourivesariaconfianca.com)

**Restaurante ACTUAL, LDA.**

Almoços - Jantares

Serviço de Catering ao domicílio

Especialidades: Tripas à portuguesa - Bacalhau na brasa - Arroz de marisco

ANTA - ESPINHO - Tel. 227345729

Arte Bom Gosto

ORNAMENTAM-SE MESAS E SALÕES PARA BANQUETES, CASAMENTOS, BAPTIZADOS, ETC.

PRODUÇÃO: Penafiel - Quinta das Flores - Sete Pedras - Telef. 919060275  
**ESPINHO: Loja 1** - Av.º 24 n.º 709 - Telef. 968691598  
**ESPINHO: Loja 2** - Junto à Igreja - Rua 20 n.º 918 - Telef./Fax 227311016  
**PORTO:** Foz do Douro - Telef. 226174626



# Ambicioso ou irrealista? As contas o dirão

**C**onvidámos todas as forças políticas representadas na Assembleia Municipal (AM) para alargar o debate sobre o Orçamento 2010 da Câmara Municipal de Espinho (CME). Os três intervenientes que compareceram - Guy Viseu, CDS-PP, João Passos, PSD e Alexandre Silva, CDU - abordaram pontos polémicos, como a criação das empresas municipais ou a venda de património e acentuaram divergências. Na oposição, Guy Viseu e Alexandre Silva revelaram cepticismo quanto à execução do orçamento, enquanto João Passos valorizou a coerência do executivo PSD face ao programa apresentado.

**Este orçamento apresentado pelo executivo da CME é coerente com o que o PSD apresentou no seu programa?**

**João Passos (JP):** Óbvio que sim. O PSD apresentou a sua proposta política em cinco eixos de intervenção e é o que vemos no orçamento. Apesar das dificuldades que têm a ver com o momento actual e que não têm somente que ver com a gestão do anterior

executivo da CME, o PSD consegue apresentar uma previsão, com base naquilo que prometeu na campanha e que é totalmente diverso daquilo que eram as propostas dos anteriores executivos. Se virmos na política social e de educação, há uma verba substancialmente generosa em relação aos últimos anos.

**Guy Viseu (GV):** Um orçamento é um instrumento ao serviço de uma estratégia e é verdade que o orçamento que o PSD apresentou tem colada uma estratégia. Agora tenha-se em atenção que o papel suporta tudo. Se pode ser realizado ou não já é outra questão.

**Alexandre Silva (AS):** Não nos parece que possa ser. Do ponto de vista formal, o orçamento do PSD dá para tudo. É muito genérico e só vem dar sequência a obras que já estavam previstas.

**JP:** Um orçamento de uma entidade pública não pode ser feito como uma entidade privada. É uma previsão daquilo que a Câmara quer fazer, ou seja, cumpre dois objectivos: um meramente contabilístico e outro político, sujeito a apreciação por parte dos espinhenses. É verdade que uma grande fatia diz respeito a obras que estavam contratualizadas. Acho que não passou pela cabeça de ninguém que, se o PSD ganhasse como ganhou as eleições,

“

**O PSD perdeu uma oportunidade de deixar de ser coerente com aquilo que prometeu mas ser honesto com aquilo que tem”**

Guy Viseu

chegaria à Câmara e iria rasgar este tipo de contratos.

**GV:** Fazer um orçamento de uma instituição pública não é o mesmo que fazer numa instituição privada...infelizmente, porque deveria ser. O orçamento de uma instituição pública tem uma carga política muito elevada. Como se vai justificar que a despesa orçamentada, e coerente com as promessas do PSD, não fica pela metade? Este

orçamento é altamente ambicioso, não acredito que tenhamos pujança económica que suporte um orçamento desta natureza e, mais ainda, que suporte toda a inércia que vem arrastada dois orçamentos anteriores. Esta câmara herda um passivo vencido aos fornecedores de 10 milhões de euros.

**Presumo pela sua leitura que preferisse sacrificar a estratégia política, em função do equilíbrio orçamental...**

**GV:** O PSD perdeu uma oportunidade única de dizer aos munícipes que isto não é possível, que nos andamos aqui a enganar. Não há dinheiro para fazer aquilo que se falou em campanha.

**AS:** Dai estarem orçadas verbas de receita que não se sabe muito bem de onde vêm.

**GV:** A Câmara aplicou aquilo que a lei permite. Foi aos últimos 24 meses, viu a média e aplica agora. Mas nós vamos ver os de 2008 e 2009 e não têm nada a ver com 2010.

**AS:** A CDU foi fortemente atacada pelo PSD por ter viabilizado dois empréstimos para pagar a fornecedores. A primeira coisa que a Câmara devia fazer era dizer onde anda este dinheiro. Em vez de andar aqui a fazer orçamentos muito bonitos, que não pode con-

**Continua na próxima página**



“

O Eng. Guy Viseu diz que este orçamento não traça prioridades, pois aí é que está o problema. Em Espinho tudo é prioritário”

João Passos

empresa municipal, aquele património deve ser preservado e pode, se bem rentabilizado, ser uma mais-valia para Espinho. Se aquilo for vendido certamente que vai haver desemprego.

**GV:** Não acredito que por trás desta actualização das taxas, a Câmara tenha uma estratégia de privatização das piscinas. Mas ou uma Câmara tem capacidade para manter o seu património ou é melhor privatizar. Se é para deixar cair uma piscina aos trambolhões, se é para manter a Nave como está, se não há capacidade para gerir ou rentabilizar uma coisa daquelas, o melhor é privatizar. Eu não defendo a privatização da Piscina Solário Atlântico, porque é um ex-libris de Espinho mas não confundamos o emprego com o sub-emprego. O sub-emprego é a pior coisa que se pode fazer numa empresa. É termos 700 trabalhado-

res, dos quais 500 trabalham e 200 andam ali a enganar.

**AS:** Eu falei na Piscina porque aquilo tem potencialidades para não gerar sub-emprego, bem pelo contrário. Pode criar mais postos de trabalho. A Nave é um pouco diferente, mas temos de ter em conta que estes equipamentos também são so-

ciais e não podem ser vistos numa perspectiva economicista.

**GV:** O problema é quando não é uma coisa nem outra. Quando não é economicista mas também ninguém pode utilizar aquilo.

**AS:** Já temos alertado para um

cretizar, devia era mostrar o resultado das auditorias e dizer onde está o dinheiro dos empréstimos porque há 11 milhões de euros de dívidas para pagar.

**JP:** Entendo a apreciação do Eng. Guy Viseu, mas discordo quando diz que este orçamento não é exequível sequer a 50%. Isso é fazer futurologia. Admito que é demasiado difícil uma execução em pleno, na ordem dos 70/80%, mas é prematuro dizer que vai ficar abaixo de 50%...

**GV:** Não disse que vai ficar abaixo dos 50%. O que disse é que não acredito que ele seja cumprido. O PSD perdeu uma oportunidade de deixar de ser coerente com aquilo que prometeu mas ser honesto com aquilo que tem.

**JP:** Discordo. Há neste orçamento um compromisso de honestidade. O passivo herdado é de nove milhões e esta câmara aponta para um passivo de 11 milhões, precisamente a contar com estas dificuldades. Se resolvermos o problema do passivo até final do mandato será excelente, diria mesmo inédito naquilo que é a gestão de contas públicas. Sobre os empréstimos contraídos, o PSD sabia, há muito tempo, que a Câmara era um poço sem fundo.

Faziam-se empréstimos para tudo e mais alguma coisa e as dívidas não desapareciam.

**Falou-se muito dos sete milhões de euros em venda de**

**património e nas receitas com o Balneário Marinho e com a Piscina Solário Atlântico. Haverá mesmo alguma intenção de privatizar os serviços e alienar património?**

**JP:** Essa questão é levantada com frequência pelo representante da CDU na AM mas não tem qualquer fundamento. É projecto desta Câmara constituir duas empresas municipais, uma delas para gestão dos equipamentos. Não vejo onde está aí a privatização...

**Trata-se então de agilizar os serviços?**

**JP:** Sem dúvida. Pensamos que essa é a forma de rentabilizar os equipamentos municipais, embora muitos apontem problemas de gestão à empresas municipais.

**E sobre os já referidos sete milhões de euros na venda de bens de domínio privado?**

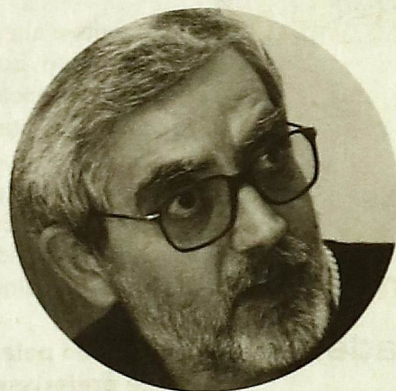

**Alexandre Silva**  
Temos muita reserva relativamente às empresas municipais. Serviram para atribuir bons cargos executivos e altamente remunerados



**João Passos**  
“A verba de manutenção dos equipamentos ascende aos 6 milhões. Com uma melhor gestão vamos levar este dinheiro para aquilo que mais importa”

facto da Nave quando é usada por privados não ter nenhum regulamento ao nível das taxas de utilização.

**GV:** A Câmara actual já fez aprovar esse regulamento.

**AS:** É verdade, mas lá por haver alguns equipamentos que, devido à má gestão da anterior Câmara Mu-

“

**O que nós suspeitamos é que aqui há mesmo a intenção de vender algum património e o mais apetecível é a piscina (Solário Atlântico)”**

Alexandre Silva



nicipal, parecem abandonados, não quer dizer que eles sejam maus.

**JP:** Não sei se repararam, mas a verba de manutenção dos equipamentos no orçamento ascende aos 6 milhões de euros. Se conseguirmos com uma melhor gestão, deixar de afectar uma tão grande quantia dos dinheiros públicos, vamos levar este dinheiro para aquilo que mais importa. Isso vai permitir, por outro lado, controlar a despesa.

**AS:** O João Passos garante-me aqui que vai haver concursos públicos para as empresas municipais?

**JP:** Não sou presidente da Câmara mas se fosse, e nisto vai concordar comigo, nos lugares de nomeação eu colocava uma pessoa com competência para o cargo mas que fosse da minha total confiança.

**AS:** Os lugares de nomeação são os assessores, a partir daí são concursos públicos.

**GV:** O primeiro critério é que as pessoas sejam competentes, depois que a gestão seja transparente. As empresas municipais têm comissões executivas que vão ter de prestar contas. Eu gostaria de saber qual é a rentabilidade, económica e social do Multimeios, aquilo mete-me uma confusão de todo o tamanho. Se calhar aquilo tem deficiências de raiz e aí os problemas são

estruturais.

**A criação das empresas municipais ainda não está definida, mas as verbas de participação no capital social das mesmas já está inscrita no orçamento. As expectativas dos vogais em relação a esta matéria são muito díspares...**

**GV:** Quando criamos organismos independentes, com capacidade de gestão autónoma, devemos ter em conta alguns pressupostos: definir claramente as responsabilidades de quem vai gerir os serviços ou equipamentos, qual o enquadramento funcional dentro do organograma da Câmara, quais os objectivos e, por último, qual o grau de compromisso que esses gestores têm em relação à Câmara. Só assim é que estou de acordo. Entregar por entregar, só para arranjar emprego, não estou

minimamente de acordo.

**AS:** Temos muita reserva relativamente às empresas municipais, até porque a experiência acumulada noutros municípios não é muito positiva. Serviram sobretudo para atribuir bons cargos executivos e altamente remunerados.

**JP:** A constituição das empresas municipais ainda está em estudo, mas o seu compromisso terá de ser

servir Espinho. É necessário que sejam responsabilizadas as pessoas que ficarem à frente dessas empresas. É necessário que as coisas sejam completamente transparentes, que os espinhenses percebam quais os objectivos e de que modo está a ser feito. Nessa medida vemos com bons olhos a

criação das empresas municipais.

**Alguns investimentos defendidos no programa eleitoral do PSD têm eco**

**neste orçamento: delegação de competências nas juntas, intervenção em bairros sociais, aposta nos eventos, os centros escolares, etc. Serão exequíveis nos próximos anos?**

**GV:** Acho que não há grandes possibilidades para cumprir com êxito o que está programado. Quando fala em investimentos eu tenho outra grande dúvida no orçamento, é que ele não traça prioridades a esse nível. O orçamento vai a todas. Deviam ser privilegiados alguns investimentos importantes em torno do grande eixo de desenvolvimento que é o turismo. Estamos a aproximar-nos da época balnear e vejo com enorme preocupação o que se vai passar nesta cidade a partir de Junho. A linha foi enterrada, em cima não sei o que aquilo vai ser, se vai ser lixeira pública, ou outra coisa qualquer. O presidente da Câmara admitiu recentemente que tinha intenção em requalificar, ainda que provisoriamente. Daqui lhe peço que requalifique mesmo, ainda que provisoriamente. Já viram os acessos que Espinho tem? Não temos acesso Norte a Espinho, para servir o turismo e a zona lúdica.

**AS:** A aposta no turismo é importante, mas gostaria de falar sobre a delegação de competências nas Juntas de Freguesia. Estamos em total acordo com isso, desde que a delegação de competências seja acompanhada de meios. Outra coisa que está prevista no orçamento é a criação de uma estação de compactagem de lixo, mas esperemos que esta não venha prejudicar as populações. Esperemos também que não seja a desgraçada da freguesia de Paramos a levar outra vez com o lixo. Outra das prioridades de Espinho é encontrar uma saída a Sul, bem como transformar a zona balnear numa zona eminentemente pedonal. Para isso, teriam de ser dadas condições de estacionamento.

**JP:** O Eng. Gy Viseu diz que este orçamento não traça prioridades, pois aí é que está o problema. Em Espinho tudo é prioritário.

**GV:** Isso é uma declaração política (risos)

**AS:** Abarca tudo...(risos)

**JP:** Não abarca tudo. Vejamos os centros escolares, ou a promessa de fornecer os manuais escolares para o primeiro ciclo, que pressupõem um investimento na educação que é dos mais estruturantes que uma Câmara pode fazer. Outro investimento prioritário tem a ver com a criação de emprego e com a necessidade de captar empresas para Espinho. A Câmara está a dar passos neste sentido. **NS**



Guy Viseu

“Se é para manter a Nave como está, se não há capacidade para gerir ou rentabilizar uma coisa daquelas, o melhor é privatizar”

Monstra 2010

## A distinção ao nosso festival

O Cinanima, na pessoa do seu director, António Gaio, foi homenageado na edição deste ano do Festival de Cinema de Animação de Lisboa, o Monstra. Diz a organização que o festival de Espinho é uma "figura incontornável para o

amadurecimento da animação portuguesa", tornando-se "um local fundamental para o encontro de artistas com as suas obras e originais. Permitiu aos jovens tomarem contacto com a linguagem, com os rudimentos e com a experiência de fazer um filme de animação nos seus workshops".

A homenagem do Monstra fez-se em jeito de apresentação dos filmes galardoados no prémio António Gaio, que o festival define como "essa

figura incontornável, suporte e motor de um dos mais antigos e importantes festivais de animação do mundo". Fora das homenagens, mas nunca quebrando a tradição, o Cinanima apresentou-se, mais uma vez, à cidade no Tucatulá. Em duas sessões - uma na Junta de Espinho, outra no FACE - foram projectados alguns dos filmes de animação mais divertidos que já passaram pelo festival. **CB**

Auditório de Espinho

## Vive-se bem nesta Isla

O "hang" - esse novo instrumento - levou-os das ruas de Londres para uma ilha onde se vive bem, muito bem. O clima é agradável, o vento melodioso e a companhia a ideal. Desta vez, as paredes foram as do Auditório de Espinho, na noite de quarta-feira.

Os Portico Quartet - um saxofone, uma percussão, um contrabaixo e um "hang" - são definidos como um grupo que reinventa o jazz. Sim, confirma-se. Do melodioso à electrónica, não há que pedir licença. E nem numa discoteca se estranharia.

Esta noite, ninguém sabia se aquilo era para sair assim ou se era um mero improvisado porque partitura não havia, mas as palmas disseram que, por nós, tudo bem. Duas e três vezes de volta.

Numa entrevista antes dos concertos em Portugal, disseram estar "a tentar descobrir como fazer com que balões em chamas caiam sobre o palco durante um concerto". A experimentação ainda não chegou aí, mas o nível faz-nos ficar à espera de qualquer coisa. E se alguém já tinha ouvido algo tão particular como isto que nos diga porque não queremos perder. **CB**

Foto-Legenda

Fotografia | Pedro Jordão



### POESIA JUNTO À PRAIA

O bar Doo Bop, na Praia da Baía, recebeu a primeira iniciativa do Ciclo Estourar a Caixa Antiga, organizada pela Associação Cultural Extrapolar. Pedro Ludgero, autor do livro "Sonetos Para-Infantis", viu os seus poemas serem ditos por amantes desta arte de escrever. O objectivo desta associação de jovens é apresentar um autor contemporâneo a cada mês, na onda do que muito já se faz em cidades como, por exemplo, o Porto.

Um final da tarde de sábado ao som das palavras musicadas de Pedro Ludgero, que cativou os presentes. **CB**

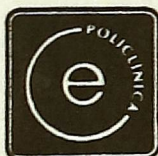

## POLICLÍNICA CENTRAL DE ESPINHO, LDA.

### ESPECIALIDADES

ALERGOLOGIA RESPIRATÓRIA	MEDICINA FÍSICA E DE REABILITAÇÃO
ANÁLISES CLÍNICAS	NEUROLOGIA
ANESTESIOLOGIA	OBSTETRÍCIA
CARDIOLOGIA	OFTALMOLOGIA
CIRURGIA	ORIENTAÇÃO PROFISSIONAL
CIRURGIA PLÁSTICA	ORTOPEDIA
DERMATOLOGIA	OTORRINOLARINGOLOGIA
ECOGRAFIA	PEDIATRIA
ENDOCRINOLOGIA E NUTRIÇÃO	PNEUMOLOGIA
GINECOLOGIA	POLISSONOGRAMA
GASTROENTEROLOGIA	PSICOLOGIA
ESTOMATOLOGIA	PSIQUIATRIA
MEDICINA DENTÁRIA	RADIOLOGIA
MEDICINA INTERNA	UROLOGIA

- **SOS - SERVIÇO MÉDICO NOCTURNO**
- **ENFERMAGEM**
- **TERAPIA DA FALA**

CONSULTÓRIOS:

RUA 33 N.º 408 - RUA 16 N.º 1143 - RUA 14 N.º 437

MARCAÇÕES DE CONSULTAS E ENTREGAS DE EXAMES:  
RUA 33 N.º 408

FISIOTERAPIA:  
TELEF. 22 7330060

CLÍNICA PSICOPEDAGÓGICA:  
RUA 14 N.º 437

TELEFOS. 227330640 a 227330649  
FAX 22 7314001  
4500 ESPINHO

POLICLINICAESPINHO@IOL.PT

## FPE

### Fábrica Portuguesa de Etiquetas, LDA.

Rua do Econcentro n.º 80 - Zona Industrial  
Apartado 121  
4501-909 Espinho  
Telf 22 734 1567  
Fax 22 734 7979  
email: geral@fpe.com.pt



#### ETIQUETAS EM PAPÉIS AUTOADESIVOS:

- Com e sem impressão
- Em rolos e planos
- Com e sem relevo
- Qualquer cor, formato e dimensão
- Adesivos permanentes e removíveis próprios para o fim pretendido

#### GARANTIMOS BOAS PRÁTICAS DE FABRICO NA PRODUÇÃO DE ETIQUETAS AUTOADESIVOS PARA AS MAIS VARIADAS APLICAÇÕES:

- De segurança, para Companhias Aéreas e outras actividades
- Especiais para brinquedos
- Adequadas para utilização directa ou indirecta em alimentos
- Para a Indústria Farmacêutica e Hospitalar
- Impressão de códigos de barra
- Folhas A4 com banda de arrasto para computadores, Laser e Inkjet
- Para a Indústria automóvel



2008/CEP. 3143



## Este palco é para chegar ao mundo

Dois ventos - a Banda Musical S. Tiago de Silvalde e a Orquestra Portuguesa de Saxofones - numa mesma explosão: um concerto digno de uma qualquer sala internacional. O som, o que serviu de propósito, foi a peça "Brass Up" e foi composta pelo holandês Chiel Meijering como prenda para as duas formações.

Mas houve muito mais neste "Two Winds. One Blow". Houve música magistral, qual banda sonora digna de óscar, que Fernando Ferro apontou como "um momento de mudança". "Mudámos a filosofia, mudámos os professores,

mas [e aqui foi o momento das homenagens a quem de direito] não nos podemos esquecer de alguém que, durante muitos anos, ensinou aqui música, que tem dado tanto à Banda de Silvalde". E entre aplausos ouviu-se o nome do professor José Pacheco.

Na sexta-feira, foi a vez da Banda de Espinho subir ao palco do Auditório da Junta de Espinho. A Orquestra Ligeira interpretou vários temas do Jazz do início do século XX, com destaque para a Summertime, do norte-americano George Gerwshin. **CB**

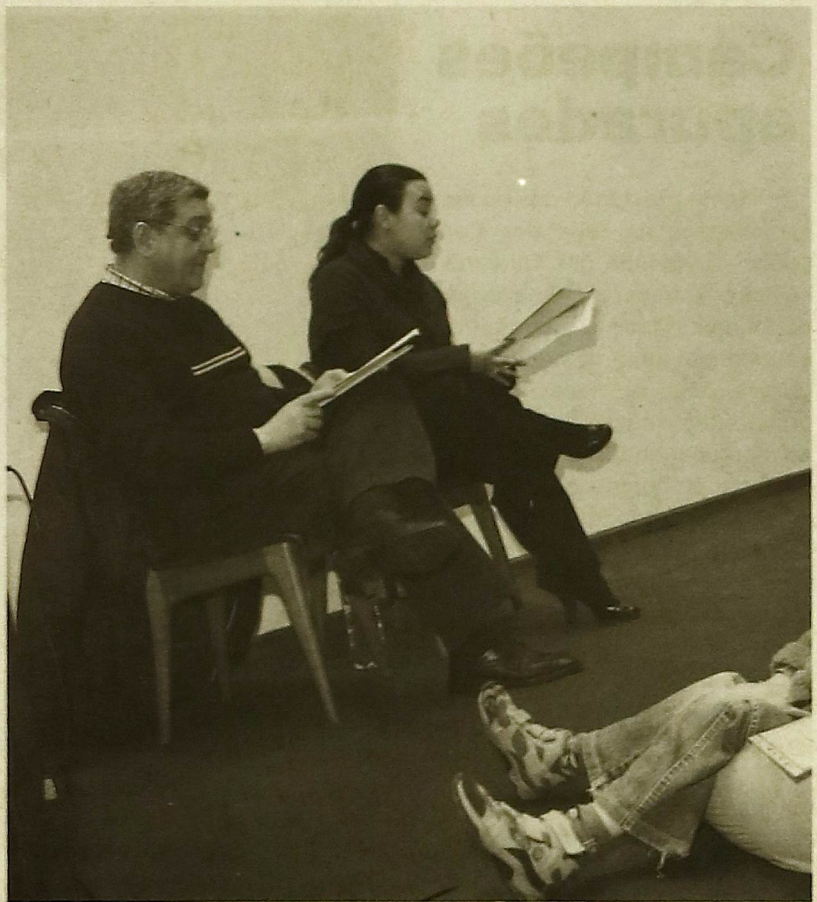

## O Dó-Ré-Mi da poesia

"Esta é a primeira vez que declamo poesia com o público no palco", alertava Anthero Monteiro, uma das cabeças pensantes do projecto Onda Poética, que na última sexta-feira chegou a Guetim.

A razão: a comemoração do Dia Mundial da Poesia. Numa organização conjunta com a Associação Cultural e Recreativa de Música Dó-Ré-Mi, a noite foi acalentada com

histórias de meninos que contavam carneiros para dormir, meninas que tinham medo de aranhas e outras que não faziam mais nada a não ser ler. Entrecortadas com momentos musicais, da autoria dos alunos da Dó-Ré-Mi, o serão foi passando, levado pelas vozes de Anthero Monteiro e Diana Devesas. E bem levado, tantas foram as gargalhadas e palmas que extraíram da plateia. **NN**

**ARMANDO ESTEVES DE SOUSA REIS, LDA.**  
materiais de construção

Agente:  
**DYRUP**  
**MARILINA**

LOUÇAS SANITÁRIAS • AZULEJOS • TIJOLEIRAS  
MÓVEIS W.C. • RESGUARDOS BANHEIRA

TEL. 227340248 - FAX 227314502  
RUA 18 N.º 835 - 4500 ESPINHO

**LOUCAS**

**50% DE DESCONTO**  
Em pizzas médias e familiares  
com 4 ou mais ingredientes.  
Valido em 4 lojas, exceto feriados  
ou viciopris de mercado.

Espinho  
227 320 163

Loja e Domicílio

*Momentos Redondos*

**telepizza**  
www.telepizza.pt

## HORTO DA JU

*Josefina Dias da Costa Miranda*

Flores naturais e secas  
Arranjos  
Ramos de todos os tipos  
Plantas  
Enfeites para festas  
etc.

Rua 31 n.º 887 - 4500 ESPINHO - Tel. 227310707

# Fonseca

MODAS • TECIDOS

LINGERIE • CONFECÇÃO

Ruas 19 e 23 - 4500 ESPINHO

**CASA MAXIMINO**  
Serra da Estrela

Queijos; Presuntos; Enchidos; Artesanato;  
Dormidas; Cães Serra da Estrela

Rua 20 n.º 792 - Espinho | Telm.: 917437710

---

*Jorge Alves e Albertina Atalde*

**ADVOGADOS**

Av. 24 n.º 1019 - 1.º Sala D - 4500-201 Espinho  
Tel./Fax 227313240  
Rua Capitão Sousa Pizarro, 13, 1.º Esq.º - 3810-076 Aveiro  
Tel./Fax 234424049



# Campeões apurados

Brilhante prestação das equipas espinhenses na Taça dos Campeões. Juventude dos Outeiros e Leões golearam na última jornada da primeira fase e apuraram-se em primeiro lugar dos respectivos grupos para as meias-finais da prova. A formação leonina despachou com chapa 7 o Alvarelhos na Trofa, enquanto a Juve sentiu maiores dificuldades para levar de vencida o Regadas (Fafe), decidindo um jogo que lhe era desfavorável ao intervalo (0-1), no segundo tempo. João Gomes, avançado e capitão de equipa, foi a grande figura da partida ao apontar os quatro (!) golos da Juventude.

Os Magos de Anta, a outra equipa espinhense nas inter-concelhias, tiveram sorte distinta. Os antenses morreram na praia, ao falharem o apuramento na derradeira jornada da Taça das Taças, depois de terem vencido os três primeiros jogos. NS



### TAÇA DOS CAMPEÕES

Jv. Outeiros	4-1	Regadas
Alvarelhos	0-7	Leões

### MEIAS-FINAIS

Jv. Outeiros	17/04	Carapeços
Leões	17/04	Montesinhos

### TAÇA DAS TAÇAS

Macieira	4-0	Magos
----------	-----	-------

Juventude tomou fácil o que parecia complicado e apurou-se para as meias-finais da Taça dos Campeões



**RESTAURANTE**  
227 329 009

#### ESPECIALIDADES:

- Carne de raça arouquesa grelhadas na brasa a carvão
- Açorda de gambas
- Cataplana de tamboril com gambas
- Bacalhau com broa

#### AOS FINS DE SEMANA

- Cabrito à serrana
- Vitela arouquesa assada no forno à moda de Arouca

Deseja a todos os seus estimados clientes  
**UMA PÁSCOA FELIZ**

Rua 43, n.º 288 - (ângulo Rua do Golfe)  
4500-801 ESPINHO - Telef. 22 732 90 09

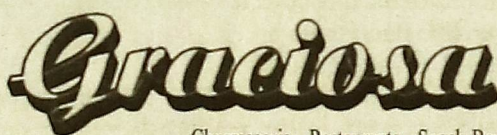

Churrascaria • Restaurante • Snack-Bar

#### ESPECIALIDADES NA BRASA

- BIFE CARPINTEIRO À GRACIOSA
- BACALHAU ASSADO NA BRASA
- POLVO À LAGAREIRO
- LULAS NA BRASA
- ESPETADA DE MARISCO
- FRANGO NO CHURRASCO
- ENTRECOSTO ASSADO NA BRASA
- COSTELETAS DE VITELA NA BRASA
- ESPETADA DE CARNE CRIOLHA
- ESPETO DE PICANHA FATIADA



Encerrado às 4.ª-feiras

Rua 62 n.º 5 e 7 (Largo da Graciosa) • Telef. 22.731.36.15  
4500-290 ESPINHO

## Papelaria Azul

- Livros
- Material Escolar
- Valores Selados
- Revistas
- Brinquedos
- Material de Escritório

Rua 19 n.º 825 - Telef. 227343313 - 4500 ESPINHO



**Anuncie**  
no seu jornal de referência.  
Contacte-nos pelo e-mail:  
agenda.mareviva@gmail.com

Vasco Luis Bastos Serra  
Calista Diplomado



Rua 19 n.º 405 - 1.º  
Sala D  
4500 Espinho  
Telef.: 22 731 1102



## TURESPINHO

Martinho Cardoso

Rua 15 n.º 313 - 4500-238 ESPINHO - Telef. 227342292

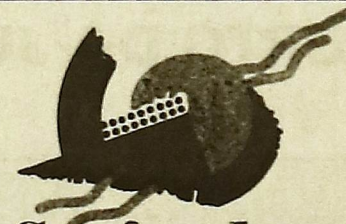

## Socipedros

COMERCIO DE PRODUTOS ALIMENTARES, LDA.

IMPORTADOR  
EXCLUSIVO



LUGAR DE BARROS • 4500 SILVALDE - ESPINHO  
TELEFS. 227342997/227312038 • FAX 227312039

## RESTAURANTE BALIZA

RESTAURANTE \* CHURRASCARIA \* RESIDENCIAL

RUA 62 N.º 37 - RUA 8 N.º 471 • 4500 ESPINHO • TELF. 227340220 / 227340607

## RESTAURANTE MARRETA

de Pedro Silva Lopes

Caldeirada e Cataplanas de Peixe  
Cataplanas de Tamboril  
Açorda e Arroz de Marisco

ACEITAM-SE ENCOMENDAS PARA FORA

Rua 2 N.º 1355/1361 • Tel. 227340091  
4500 ESPINHO \* PORTUGAL



## Rio Largo põe casca de banana

Em fim-de-semana mais curto que o habitual, devido aos compromissos nas inter-concelhias, o campeonato principal não sofreu grandes alterações. A nota mais significativa vai para o Rio Largo que cumpriu a obrigação frente aos Águias e espera agora por um deslize dos adversários no confronto da jornada (Cantinho e Leões cumprem

hoje o jogo em atraso). A grande surpresa desta jornada coxa foi a derrota do Império com a Quinta de Paramos. A formação de Anta, que está a realizar um campeonato muito regular, foi surpreendido pelos paramenses, em casa, e por três golos sem resposta. Outra equipa de meio da tabela, a Corredoura, não foi além de

um empate com os vizinhos da Lomba e o Cruzeiro venceu por 2-1 o aflito Guetim, num jogo marcado por uma arbitragem contestadíssima pelos guetineses. No final houve mesmo algumas escaramuças que culminaram com uma agressão do árbitro a um dos elementos do corpo técnico do Guetim. **NS**

### 17.ª JORNADA

Cruzeiro	2-1	Guetim
Lomba	1-1	Corredoura
Império	0-3	Quinta
Rio Largo	2-0	Ág. Paramos
Associação	Amanhã	Magos
Cantinho	Hoje	Leões
E. Vermelhas	Amanhã	Jv. Outeiros

### PRÓXIMA JORNADA (10/11 ABR)

Corredoura	vs	Ág. Paramos
Cruzeiro	vs	Associação
Império	vs	Rio Largo
Jv. Outeiros	vs	Leões
Guetim	vs	Cantinho
Magos	vs	Lomba
Quinta	vs	Est. Vermelhas

POS.	EQUIPA	J	P
1.	Leões	16	39
2.	Rio Largo	17	38
3.	Jv. Outeiros	16	35
4.	Cantinho	16	34
5.	Quinta Paramos	17	23
6.	Império	17	23
7.	Corredoura	17	21
8.	Cruzeiro	17	19
9.	Associação	16	18
10.	Águias Paramos	17	18
11.	Magos	16	17
12.	Lomba	16	17
13.	Guetim	17	10
14.	Estrelas Vermelhas	16	3

## Já cheira a subida no Bairro

A procissão ainda vai no adro, mas o Bairro da Ponte de Anta já garantiu, praticamente, a subida de divisão. Com cinco jogos e 15 pontos em disputa, os canarinhos têm 14 pontos de vantagem para o quinto classificado, bastando, por isso, vencer o próximo compromisso para garantir, desde já, uma inédita subida ao escalão principal do futebol popular. Neste fim-de-semana, o Bairro venceu

a Novasemente e beneficiou da derrota do Regresso para consolidar o primeiro lugar. Para além da subida, caro está, o título também está à mão de semear. Na luta pelos restantes lugares de subida, Novasemente, Corga e Morgados perderam pontos, enquanto a Ronda volta a estar na mó de cima e o G.D. Outeiros e os Estrelas da Divisão também (re)entraram na corrida. **NS**

O prometido é devido. Bairro e Regresso fizeram um grande jogo e o empate só revela o equilíbrio de valores entre as duas equipas.



### 16.ª JORNADA

Ronda	6-0	Estrelas P.A.
Novasemente	1-2	Bairro P.A.
Regresso	1-3	G.D. Outeiros
Est. Divisão	5-3	Corga
Juv. Estrada	1-1	Aldeia Nova
Morgados	0-0	Idanha

FOLGA: ÁG. ANTA

### PROX. JORNADA (10/11 ABR)

Estrelas P.A.	vs	Jv. Estrada
Bairro P.A.	vs	Aldeia Nova
Morgados	vs	Est. Divisão
Ág. Anta	vs	Ronda
G.D. Outeiro	vs	Novasemente
G.D. Idanha	vs	Regresso

FOLGA: ÁG. ANTA

POS.	EQUIPA	J	P
1.	Bairro P.A.	16	40
2.	Regresso	16	33
3.	Corga	16	27
4.	Ronda	15	26
5.	Morgados	16	26
6.	G.D. Outeiros	15	24
7.	Novasemente	16	24
8.	Est. Divisão	16	24
9.	Aldeia Nova	16	20
10.	Idanha	15	12
11.	Águias Anta	14	11
12.	Juv. Estrada	16	6
13.	Estrelas P.A.	14	4

## Aliados à procura de pontos

Ao contrário das últimas épocas, o Aliados de Lordelo não tem tido um campeonato nada tranquilo e está na zona vermelha da tabela, com apenas quatro pontos de avanço para o penúltimo lugar (descem de divisão três equipas). O resultado do último fim-de-semana, derrota caseira frente ao Lousada, não facilitou nada a vida à equipa que agora terá de recuperar terreno na recepção aos tigres. Para isso, basta repetir a façanha da primeira volta, onde bateu o Sp. Espinho por 0-1 no Comendador. **NS**

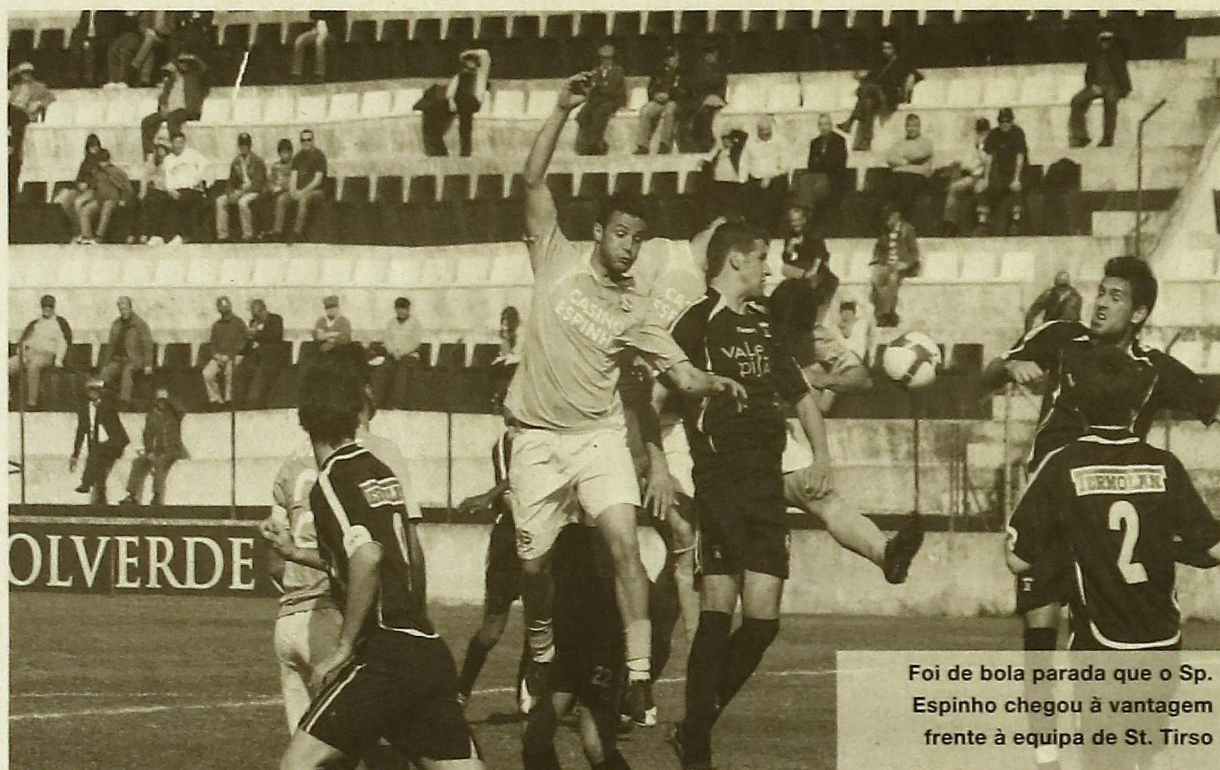

Foi de bola parada que o Sp. Espinho chegou à vantagem frente à equipa de St. Tirso

# Futebol q.b deitou por terra o sonho do Tirsense

**A**ténue esperança do Tirsense em chegar ao primeiro lugar da Série Norte desvaneceu-se em Espinho. Os tigres, longe de impressionar, jogaram o suficiente para estragar a vida ao adversário e somar três pontos que consolidam a posição no top 5.

### 25.ª JORNADA

SC Espinho 1-0 Tirsense

Flávio das Neves deu uma oportunidade (finalmente) a Carela e o jovem formado na "cantera" respondeu ao mais alto nível, secando a ala esquerda do Tirsense. Foi esta a única nota de destaque no Sp. Espinho que se apresentou frente o Tirsense, além do regresso em pleno de Pedro Dimas.

Nos primeiros minutos, viu-se pou-



**Rodrigo e Valença, melhores em campo**

ca fome de bola. O Sp. Espinho foi, ainda assim, mais pressionante que o Tirsense na primeira parte, mas só lá para o fim é que criou desequilíbrios. Primeiro foi Joel a aproveitar o cruzamento de Rodrigo (um dos melhores em campo) mas o cabeceamento do médio saiu à figura de Pedro Albergaria. Três minutos depois, Joel cobra um canto ao segundo poste e Valença cabeceia contra Paulo Sampaio, cujo desvio encaminha a bola para o fundo da baliza (45+1').

No reatamento, os tigres poderiam



**Acomodação ao resultado**

ter "matado" o jogo, mas Rodrigo foi trapalhão na hora do remate, quando estava isolado. Depois deu Tirsense, com o treinador Quim Machado a correr todos os riscos, mas a ver as suas apostas desperdiçarem as (poucas) oportunidades. Primeiro foi o médio Fonseca a fintar toda a gente, e a si próprio também, na conclusão do lance. Benvindo, um extremo que saltou do banco, falhou de forma inacreditável o empate ao minuto 74', naquele que foi o último lance de perigo da partida. **NS**

### 25.ª JORNADA

Lourosa	3-2	Vieira
Moreirense	2-1	Gondomar
Padroense	2-1	Ribeirão
Al. Lordelo	1-2	Lousada

FOLGA: BOAVISTA

POS.	EQUIPA	J	P
1.	Moreirense	24	57
2.	Tirsense	23	44
3.	Gondomar	23	40
4.	Vizela	23	39
5.	SC Espinho	24	35
15.	Vieira	23	15

### PRÓXIMA JORNADA

Al. Lordelo	3/04	SC Espinho
Boavista	3/04	Paredes
Vizela	3/04	Tirsense
Vianense	3/04	Moreirense

FOLGA: LOUSADA



AGENTE OFICIAL para o Concelho de Espinho dos Relógios C.K. e SWATCH, além de outras marcas como TISSOT e SEIKO

Deseja a todos os seus estimados Clientes e Amigos  
**Uma Feliz Páscoa**

RUA 23 N.º 349 - TELEF. 227340931  
4500 ESPINHO



## LAVANDARIA A SECO

VESTUÁRIO DE HOMEM E SENHORA - VESTIDOS DE COMUNHÃO  
E NOIVA - CORTINAS E TAPETES DE ARROIOLOS ENGOMADOS  
TOALHAS BORDADAS E COLCHAS DE RENDA, ETC.

Rua 19 n.ºs 359 e 370 - Telef. 22 734 12 66 - 4500 ESPINHO



Dos sócios aos atletas, passando por dirigentes e seccionistas, houve distinções para todos no aniversário academista.

## Novas infra-estruturas para 2014

**Entre parabenizações e distinções, a Académica celebrou 72 anos de actividade com os olhos no futuro. Mais precisamente no Projecto 2014 que aponta os holofotes para umas novas instalações. "Um novo ciclo", arrisca o presidente do clube.**

Atletas, treinadores, dirigentes e demais família academista vestiram-se de gala para a festa de aniversário do clube, na sexta-feira, no Casino Solverde. "Satisfeito com todas as modalidades", Eduardo Aragão preferiu, no entanto, enaltecer o "suporte humano de grande valor, com respeito, dedicação e trabalho" com que a Académica tem contado.

"Honrar nomes como João António Reis, António Gaio, António Morais, Vladimiro Brandão, António Hugo e, mais recentemente, Ana Simões ou Sílvia Saiote é um desafio, mas contamos com todos", afirmou o presidente.

### CME SÓCIO HONORÁRIO

Apesar disso, "o futuro é o Projecto 2014". Já se apontam as armas às novas instalações que, segundo Eduardo Aragão, "posicionarão a nossa Académica em patamares de orgulho".

Sobre este assunto, o presidente da Câmara Municipal (CME) prometeu canalizar esforços para "encontrar as melhores soluções e condições de trabalho". Para Pinto Moreira, a Académica "é,

hoje, uma verdadeira escola de virtudes". "A Associação contribui para a formação humana e cívica dos jovens e toda a cidade tem que estar grata por este percurso", afirmou o autarca, depois de receber o título de sócio honorário entregue à CME.

Eduardo Aragão garantiu, também, a reorganização da formação academista como forma de contenção económica, através do melhoramento da gestão dos recursos humanos. "E vamos estar atentos aos investimentos nos seniores evitando que ultrapassem o orçamento", concluiu.

### RECONHECIDA A SUBIDA DE DIVISÃO

Mas porque é de pessoas que

se faz o clube, houve muitas distinções nesta noite. Na formação, o júnior de trampolins, Diogo Lopes, e o treinador do voleibol de iniciados, Jorge Fernandes, foram considerados os melhores de 2008/2009.

Em seniores, as homenagens foram para o Hóquei em Patins e o feito da subida de divisão: João Pinto como jogador do ano e Paulo Freitas como treinador.

Subiram, também, ao palco os campeões nacionais de voleibol, badminton e trampolins, os sócios com 25 e 50 anos de ligação ao clube, seccionistas, dirigentes e atletas presentes nas selecções nacionais.

Para os 75, há de vir um livro de memórias com todos estes nomes. **CB**

### Hóquei em Campo

#### Terceiro lugar isolado

A Ac. Espinho consolidou o terceiro lugar da classificação no nacional de Hóquei em Campo. Os academistas venceram o Futebol Benfica por 1-0 e distanciaram-se do Ramaldense. Na próxima jornada (11 Abril - 15h) visitam a Juventude HC. **NS**

### Natação

#### Inês Freitas a dobrar

Inês Freitas foi a melhor representante do Sp. Espinho no Torneio Inter-Distrital de clubes em Leiria. A atleta venceu duas provas: os 100 e 200 metros costas. Inês Dias foi a outra espinhense a vencer, nos 200 braços, enquanto Pedro Costa foi o melhor atleta masculino com o 2º lugar nos 100 livres e 200 estilos. **NS**

### Futsal

#### Sp. Silvalde respira

O Sp. Silvalde voltou a respirar de alívio no distrital. Na visita ao At. Luso, os silvaldenses levaram a melhor por 4-7 e alargaram para cinco os pontos de vantagem para o 13º lugar, o primeiro abaixo da linha de água. Na próxima jornada (10 Abril - 17h), recebem o Juv. Fiães. **NS**

### Andebol

#### AAE entra a vencer

A equipa de iniciadas da Académica de Espinho entrou da melhor forma na segunda fase do nacional da categoria. As academistas venceram o Moimenta da Beira (35-31) e estão na liderança. Já a equipa júnior sofreu uma pesada derrota frente à Sanjoanense (33-11) e está no penúltimo lugar da sua série. **NS**

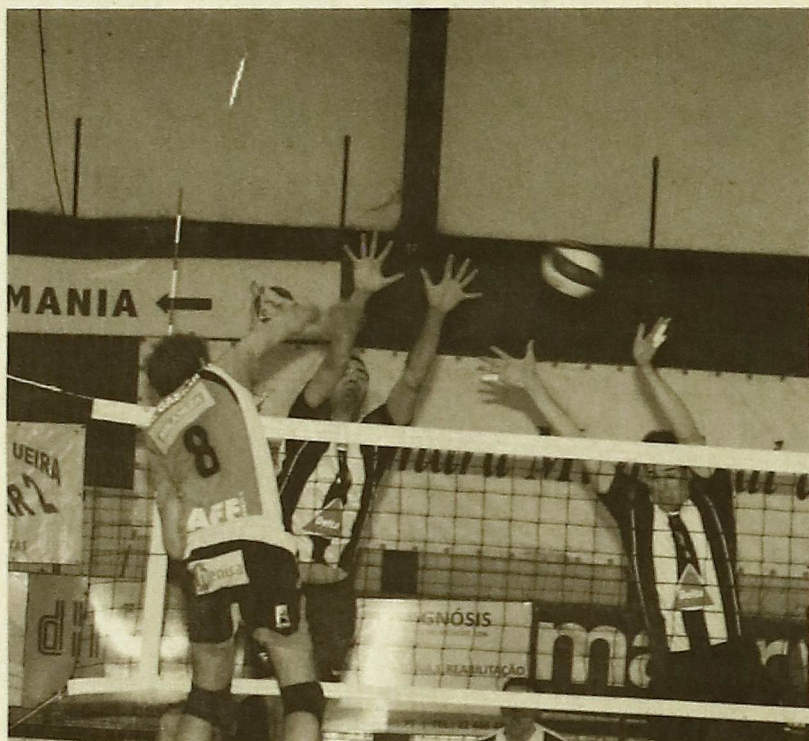

## Capote não meteu água

O resultado diz pouco do jogo, mas, no final, é o que interessa. Apesar das dificuldades iniciais, o Sp. Espinho foi sempre mais forte que o Castelo nos momentos cruciais. A equipa de Francisco Fidalgo está na sexta final consecutiva e começa a defender o título de campeão nacional a 10 de Abril ao receber o Benfica.

Os tigres entraram com a frente atacante no máximo, sem hipótese de defesa para o Castelo da Maia. Defender, isso já foi mais difícil. Principalmente com Hugo Gaspar e João Simões a não claudicar. E, quando a recepção tigre se revelou desastrosa, os maiatos passaram para a frente. Francisco Fidalgo teve que baralhar as opções e foi aí que surgiu uma das figuras do jogo: Robertão recebeu três bolas ao seu jeito na saída e resolveu o primeiro set.

Para o segundo, o Castelo esteve melhor, contando, também, com três serviços falhados pelos tigres logo no início. A perder por 8-12, parecia-nos

demasiado cedo para desistências. As falhas no Sp. Espinho acabaram

### 3º JOGO 1/2 FINAL PLAYOFF

Sp. Espinho	3	25	25	25
Castelo Maia	0	22	21	9

por ser compensadas pelos ataques de Roberto e Flávio Cruz na entrada. E, aos 17, os tigres lá empataram. Para decidir o set, mais uma vez Robertão, agora nas acções de bloco.

Os tigres ligaram o turbo de campeões e não desligaram até ao final do jogo, protagonizando coisa rara em alta competição e que a giria denomina de "capote" (quando uma equipa não chega aos 10 pontos). Kibinho voltou ao ataque espinhense e, agora na zona 2, não houve bloco maiato que valesse.

Maia distribuiu para todos e a equipa cilindrou o Castelo da Maia. É assim que se chega a uma final: com um pavilhão de pé, a aplaudir. **CB**

### Comentário

## ESTAMOS NA FINAL!...

O Espinho teve uma postura humilde e sensata e senti que em todos os momentos do jogo, mesmo os mais atribulados provocados pela valia do adversário, nunca entrou em "desnorte", daí ter superado a equipa maiata nas fases decisivas dos dois primeiros sets. É esta a atitude que uma equipa deve ter quando se quer ganhar, uma equipa CAMPEÃ!...

Felizmente, sei o que isto é e, no domingo passado, lembrei momentos inesquecíveis do meu passado desportivo, pois alguns dos elementos dos tigres foram meus colegas de equipa.

Mais do que a exibição, ou melhor a qualidade do espectáculo (que não foi do melhor que já vi do Espinho), o importante era vencer este jogo decisivo da meia-final. No final do 1º set e em grande parte do 2º, o C. Maia do meu amigo Alexandre Afonso esteve em vantagem, mas no final destes mesmos sets, o Espinho "esteve lá" e mostrou porque é o Campeão em título!...

No 1º set, os tigres tiveram alguma dificuldade em travar Gaspar, nas alturas decisivas o atacante maiato mais solicitado, e aí Francisco Fidalgo com felicidade e mérito colocou Kibinho em campo que foi importantíssimo na subida de rendimento do bloco tigre, sendo mesmo o melhor pontuador neste aspecto com 5 blocos ponto.

Todos os elementos da equipa são importantes,



nomeadamente os que estão como suplentes, e ontem Chico Fidalgo "ganhou" mais um jogador para as finais com o Benfica, Kibinho estava praticamente sem jogar desde Dezembro e tenho a certeza que este excelente central estará num crescendo de forma e vai jogar melhor a cada jogo que faça.

Uma palavra também para o Miguel. Não é que fique admirado, mas jogar com um dedo fissurado num treino no início da semana, e da maneira que o fez, variando o jogo pelas várias zonas de ataque, trocando as voltas ao bloco do Castelo, demonstrando toda a sua classe e experiência, enfim um grande jogo para o estratega tigre.

Uma palavra final, ou melhor uma mensagem para toda a equipa, mantenham esta atitude em competição, pois com ela teremos todos uma grande alegria daqui a umas semanas.

O Benfica é o último obstáculo a ultrapassar para conseguirmos o título. Daqui a duas semanas começarão os playoffs finais.

O 1º jogo será em Espinho, casa cheia é o que espero, "vamos à luta", como dizem os meus miúdos juvenis. **Filipe Vitó**

# Amélia flor

florista  
flores, plantas, decoração de eventos, secos, prendas, velas.  
sempre consigo!

*Deseja a todos os seus Clientes e Amigos  
uma Páscoa Feliz*

*Não se esqueça de visitar Amélia Florista  
onde terá muitas surpresas à sua espera  
Obrigado pela visita*

Rua 29 n.º 324 4500 - 143 Espinho Tel.: 22 019 7578 / 96 332 12 46



### Anuncie

no seu jornal de referência.  
Contacte-nos pelo e-mail:  
agenda.mareviva@gmail.com

**RUI  
ABRANTES**

**ADVOGADO**

Rua 18 N.º 582 - 1.º Esq.º  
Sala 3 - Telef. 227343811  
ESPINHO

**PRAIA GÁS**  
José Faustino, Lda.  
Energia Solar  
Rede de Gás | Aquecimento  
Águas Sanitárias | Agente Vulcano

Rua 35, n.º 236 - 4500 - 323 Espinho  
Tel./Fax. 22 732 18 41 - telem. 91 820 22 85



O ataque academista deu para redimir qualquer fraqueza de recepção.

## Tinha sido assim de primeira...

**E** não tinha havido tanto sofrimento. O último jogo da época foi o mais importante mas, também, o mais bem jogado pela equipa da Académica de Espinho. Chegou a temer-se a descida de divisão, mas os jogadores de Nuno Soares transfiguraram-se, no último fim-de-semana, na recepção ao Caldas.

### 3º JOGO ATRIBUIÇÃO 11º/12º

AA Espinho	3	25	25	25
SC Caldas	0	21	22	20

porque a defesa, mas principalmente a recepção da Académica, tremaram demasiado.

O bloco manteve a equipa no comando e, a partir dos 14, foi o Caldas a não se entender na recepção. E foi fácil para os academistas conseguirem uma vantagem confortável.

No segundo set, viu-se um Caldas sem cabeça, mas nem por isso a Académica baixou a guarda. Ainda faltavam dois sets. Mais uma vez, Fontes foi preponderante para o domínio dos academistas. Bola na zona 2 e era ponto. O Caldas tentou aproximar-se com o bloco. Foi feliz à primeira, mas à segunda deu mesmo o set à Académica.

O que parecia um início de terceiro set mais atribulado deu lugar a muitas falhas do lado do adver-

sário e uma vantagem no marcador que deixou tudo mais perto. Parecia um campo desnivelado, com os academistas bem lá em cima aos 16-9. Bom bloco e já

sário e uma vantagem no marcador que deixou tudo mais perto. Parecia um campo desnivelado, com os academistas bem lá em cima aos 16-9. Bom bloco e já

Discurso directo

### Nuno Soares Treinador da Ac. Espinho



“É uma descompressão completa porque era uma injustiça descermos para a A2, assim como é para o Caldas por tudo o que fez durante a época. A minha equipa passou por uma fase de grande ansiedade e de falta de confiança. Mas, quando percebeu que a descida de divisão estava iminente, os jogadores foram suficientemente guerreiros e solidários e assumiram com coragem as tarefas que tinham que fazer. E fizeram-nas, não

diria de forma excelente, mas muitíssimo bem. Este 3-0 não foi tão claro como pode parecer. Foi, essencialmente, um jogo de grande emoção. E, quando a emoção é demasiado grande, nem sempre deixa pensar. E, às vezes, cometem-se erros que não são normais”.

não havia como parar esta equipa, que pagou (caro) as portagens todas que tinha a pagar para se manter na A1. **CB**

não havia como parar esta equipa, que pagou (caro) as portagens todas que tinha a pagar para se manter na A1. **CB**

*Casa Romeu* *Feliz Páscoa*  
**Oculista Vitó**

Desde 1937 - Três casas onde o Bom Gosto impera

**MULTIOPTICAS**  
LOJA 1 - ESPINHO - Rua 19 nº 242 \* Tel. 227343056 \* Fax 227319644  
LOJA 2 - ALBERGARIA-A-VELHA - Rua 25 de Abril (junto às piscinas)  
Tel./Fax 234 52 52 32



### Casinha do Campo

Decoração e artigos para brindes

Agente oficial dos Relógios da Boa Reguladora

Rua 19 n.º 230 - 4500 - 267 Espinho - Tel.: 227 310 130

**Competência  
Honestidade  
Bom Gosto**



**Rodrigo Leão & Ensemble**  
22h

**1 Abril**  
Estarreja

Pianista virtuoso, há muito que Rodrigo Leão emergiu na cena musical portuguesa, com um estilo tão inconfundível como genial. Seja a misturar os ares de Buenos Aires com a sua veia lusitana, ou num tom mais intimista, como o presente em "A Mãe", último álbum de originais e motivo da visita ao Cine-Teatro. Bilhetes a 18€.

**Dead by Pregnancy + Jack Dante**  
15h/22h

**2 Abril**  
Porto

O espaço multicultural temporário que dá pelo nome Casa Viva, na praça Marquês de Pombal, no Porto, tem agenda preenchida, este sábado. Às 15h, sobem ao palco os Dead By Pregnancy e os Acid Lizard. Mais tarde, às 22h, é tempo de Jack Dante tomar as rédeas da música, secundado pelos Gravidade Zero e Titadine.

**Youthless + Lululemon**  
22h

**2 Abril**  
Porto

Uns vêm de Vale de Cambra (Lululemon) e mostram como se faz rock sem voz e com apenas uma guitarra e uma bateria. Os outros (Youthless) são dois estrangeiros, enamorados por Portugal e andam pelos caminhos do reggae, dub e algum rock. A ver, no Plano B.

## Farmácias

**Terça-feira, 30 de Março**  
Grande Farmácia  
Rua 8, Tel.: 227 340 092

**Quarta-feira, 31 de Março**  
Farmácia Conceição  
Rua S. Tiago, Tel.: 227 311 482

**Quinta-feira, 1 de Abril**  
Farmácia Guedes de Almeida  
Rua 36, Tel.: 227 322 031

**Sexta-feira, 2 de Abril**  
Farmácia Santos  
Rua 19, Tel.: 227 340 331

**Sábado, 3 de Abril**  
Farmácia Paiva  
Rua 19, Tel.: 227 340 250

**Domingo, 4 de Abril**  
Farmácia Higiene  
Rua 19, Tel.: 227 340 320

**Segunda-feira, 5 de Abril**  
Grande Farmácia  
Rua 8, Tel.: 227 340 092

**Terça-feira, 6 de Abril**  
Farmácia Conceição  
Rua S. Tiago, Tel.: 227 311 482

## Meteorologia

Previsões sujeitas a alterações

**30 de Março**  
Máxima - 14°  
Mínima - 11°



**31 de Março**  
Máxima - 13°  
Mínima - 10°



**1 de Abril**  
Máxima - 12°  
Mínima - 5°



**2 de Abril**  
Máxima - 13°  
Mínima - 8°



**3 de Abril**  
Máxima - 11°  
Mínima - 10°



**4 de Abril**  
Máxima - 12°  
Mínima - 8°



**5 de Abril**  
Máxima - 14°  
Mínima - 8°



**6 de Abril**  
Máxima - 18°  
Mínima - 10°



## Espinho "entre aspás"

### SIC

Só há dois locais do país em que o índice de sinistralidade fica acima de 200. Na A1 quatro quilómetros depois do nó de Sacavém e na A29 um quilómetro a sul do nó de Espinho com o índice de sinistralidade mais alto neste relatório da Autoridade Nacional de Segurança Rodoviária.

Sobre os "pontos negros" existentes nas estradas nacionais.

### Notícias de Espinho (blog)

Assim vai Espinho...Varandas a ameaçar desabar na Av. 8 são um grande perigo! Logo na zona mais turística da cidade, onde milhares de pessoas passam! A Câmara sinalizou o perigo mas essa preocupação é insuficiente...

Acerca das várias habitações na cidade que se encontram estruturalmente debilitadas



### Notícias Lusófonas (site)

Paralelamente, junto à Porta Mexia Galvão, o Grupo da Paróquia de S. Martinho de Anta encena a "Última Ceia" de Cristo, que pretende "viver, interiorizar e entregar o espírito ao memorial das últimas horas" da vida de Cristo, revivendo a noite com o intuito de dar mais sentido aos sentimentos vividos na Páscoa. O grupo espinhense vai estar nas celebrações em Viana do Castelo

## PARTIDAS

Este fim-de-semana, despedi-me de um amigo, que foi para a Bélgica estagiar. Mais um no enorme fluxo de emigração que nos últimos anos tem afectado Portugal. Com a abertura das fronteiras e o preço das viagens ao nível da carteira mais sovina, as oportunidades do estrangeiro tem sido um sereia difícil de resistir, para muitos dos meus colegas. É um sintoma: cá, em Portugal, poucas são as oportunidades. E as que as há, são a troco de várias cedências, algumas bastante atentatórias à dignidade humana.

É sempre triste ver um colega partir. E irónico também. Depois de conquistada a democracia e do período de bonança que vivi na minha juventude, poucos acreditariam que a emigração voltaria aos genes dos portugueses. A História, para quem não sabe, está condenada a repetir-se. NN

## FICHA TÉCNICA

Director Nuno Neves

Redacção Cláudia Brandão, Nelson Soares

Fotografia Filipe Couto e Tiago Casal

Ribeiro Colaboração Armando Bouçon,

Antero Eduardo Monteiro e André Laranjeira

Paginação Nuno Neves e Melissa Canhoto

Publicidade Eduardo Dias Redacção

e Composição Rua 62 n.º 251- 4500-

366 Espinho Telefone 227331355 Fax

227331356 E-mail agenda.mareviva@gmail,

com Secretaria e Administração Rua

62 n.º 251- 4500-366 Espinho Telefone

227331357 Fax 227331358 Propriedade

e Execução Gráfica/Editor Nascente -

Cooperativa de Acção Cultural. CRL - Rua

62 n.º 251- 4500-366 Espinho

Telefone 227331355 - Fax 227331356

NIF 500 615 268 Tiragem 1500 exemplares

Número de Registo do Título 104499, de

28/06/76 Depósito Legal 2048/83

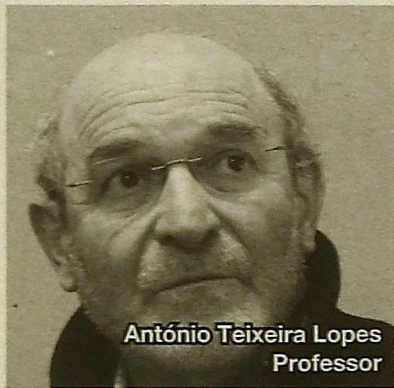

António Teixeira Lopes  
Professor

Nos últimos dias os jomais de Espinho noticiaram a destruição de ecopontos perpetrados por vândalos "modernos". Nos passeios da cidade, os transeuntes, por causa dos dejectos deixados pelos cães quando são passeados pelos seus donos, têm de fazer verdadeiros exercícios de "slalom" para não se sujarem. Nas ruas os automobilistas deixaram de usar o sinal para mudar de direcção e nos estacionamento ocupam-se dois lugares em vez de um. Cuspir para o chão tornou-se num hábito engraçado", bem como desfazer e espalhar o conteúdo dos sacos de lixo. Meninos e meninas não respeitam os adultos, os professores e até os próprios pais. Os princípios e os valores são ignorados e desprezados. A anomia social instalou-se!

Também é vulgar enriquecermos o nosso vocabulário com os palavões gritados na rua por exemplares saídos das páginas mais negras da literatura de cordel e de bordel. O insulto é considerado um elogio, sobretudo se for em relação à mãe, em suma a obscenidade e a boçalidade foram elevados a formas superiores de comportamento e tornaram-se modelos a seguir. O uso da intimidação, da ameaça verbal e mesmo da violência em grupo está na ordem do dia, veja-se o que acontece em certos locais da "noite", em Lisboa e no Porto e mesmo já noutras localidades. O medo instala-se e alastra. A insegurança torna-se um hábito.

Mas, como se pode explicar a situação a que se chegou? Ao demissionismo educativo dos pais a

## Educar para a Cidadania : Objectivo Central da Educação!

“

**Ao demissionismo educativo dos pais a quem em primeiro lugar compete a educação dos seus filhos?”**

quem em primeiro lugar compete a educação dos seus filhos? À Escola e aos professores que a título supletivo tem a ingente tarefa de instruir e educar os alunos?

Aos Governos que definem e aplicam a sua política educativa e optam pela(s) concepções pedagógica(s) com que se identificam ou por concepções pedagógicas defendidas por grupos de influência, que tratam a Educação "à la Carte" consoante a moda em vigor no exterior e que depois as "vendem" ao meio educativo, como se fossem a panaceia e a solução para o caso português e que a prática tem demonstrado como falharam?

Nunca, como no passado recente se desacreditou e denegriu tanto o trabalho docente ao tentar-lhe atribuir a única responsabilidade pela falência do sistema educativo, se ocultou da

opinião pública a permissividade e a irresponsabilidade dos alunos, consubstanciadas no seu Estatuto e no seu pseudo aproveitamento e na falta de apoio sublinhado pelas organizações profissionais de professores. Mas, os culpados têm rosto e nomes são eles os responsáveis pelo estado a que chegou a Educação. Desde o primeiro governo constitucional que a responsabilidade da educação foi cometida ao PS, ao PSD e ao CDS e que agora choram lágrimas de crocodilo face à ileiteracia dos alunos, ao falhanço do sistema educativo que ajudaram a implementar, às instalações envelhecidas e à falta de meios para que o acto de ensino-aprendizagem tenha sucesso, ao fenómeno do "bullyng" — que como se sabe existe desde(ã) muito e que fica sempre no silêncio do gabinetes ou as agressões a funcionários e a professores responsáveis pelo risco físico a que são submetidos diariamente e por doenças do foro psiquiátrico.

A educação para a cidadania só será efectiva se a autoridade democrática for restabelecida nas escolas, os alunos a quem a educação se destina tenham o seu direito à educação assegurado, mas ao mesmo tempo sejam responsabilizados pelas suas acções, sem tibiezas de qualquer tipo. Ao mesmo tempo que os pais sejam responsabilizados pela educação dos seus filhos e que o governo não faça ouvidos de mercador às propostas das organizações de professores e outras afins. Só assim será possível educar para a cidadania. ATL

**tomate**

RISTORANTE ITALIANO

PIZZARIA

RUA 19, 1359 TEL. 227 312 963  
4500 ESPINHO



**VENHA CONHECER  
AS CONDIÇÕES  
QUE TEMOS PARA SI!**

SEDE - PORTO AGÊNCIAS - PORTO  
ESCOLAS - PORTO, GONDOMAR, GAIA, SANTO TIRSO e  
ESPINHO (RUA 19 N.º 448 - TELS. 227340848 / 227345955)

*Horto  
de Espinho*

de Anabela Cristina Belo Zenha

Casa Fundada em 1899

*Deseja Boas Festas  
e Feliz Páscoa*

Rua 19 nº 270 - Telefone 227 340 182  
4500 ESPINHO



Igreja Matriz

Fotografia: Filipe Couto



Paróquia S. Martinho Anta

Fotografia: Filipe Couto

## Recriar a "Última Ceia"

Toda a gente reconhece o sucesso que a Paróquia de Anta alcança com a tradicional recriação da Via Sacra. Desta vez, o grupo juntou-se para algo novo e fez da Igreja de S. Martinho local para uma "Última Ceia".

Não faltaram os discípulos, o lava-pés, a partilha do corpo e sangue de Cristo e toda uma mensagem que une os católicos em torno da vida e morte de Jesus. E assim foi, na noite de ontem. CB

## Música do Tríduo Pascal

Na noite de sexta-feira, a Igreja Matriz recebeu os dois coros de câmara de Espinho e o Coro Gregoriano do Porto que juntaram as vozes no "Ofício de Trevas do Renascimento e Barroco", um concerto de obras destes períodos, ligados ao Ofício de Trevas, que consistia nas

matinas e laudes dos três dias do Tríduo Pascal (quinta, sexta e sábado santos). "Neste Ofício, as velas de um candelabro eram apagadas sucessivamente à medida que as orações iam decorrendo, até terminar em escuridão total". CB

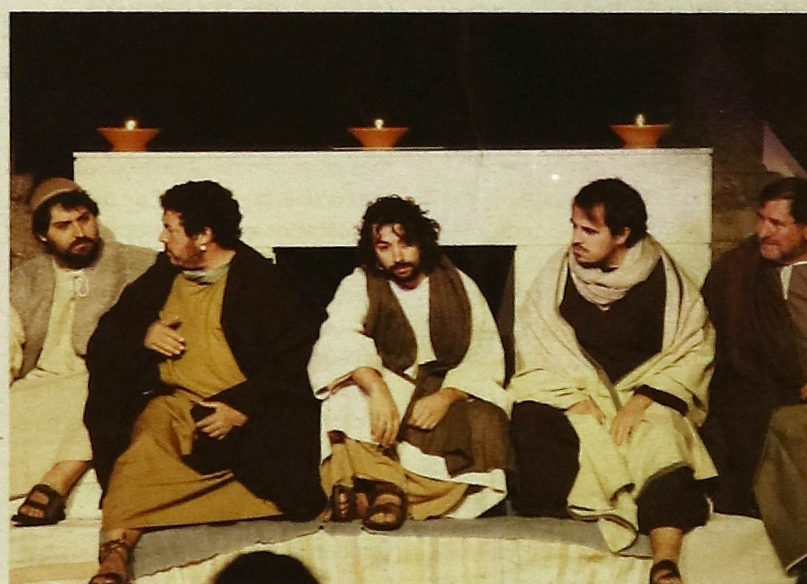

### Publicidade

deseja a todos uma  
**Boa Páscoa**

Um Meio de Publicidade, *Ida*.

**1/2**

Um Meio de Publicidade, *Ida*.

35 797 4500  
22 731 9135  
91 822 09 04  
um.meio@gmail.com

O Maré Viva e todos os seus colaboradores desejam aos seus leitores e amigos uma Feliz Páscoa

**ESPINHO tv.**

**ESPINHO MAIS PERTO DE SI!**

**WWW.ESPINHO.TV**

A CULTURA DE UM CONCELHO À DISTÂNCIA DE UM CLIQUE

envie informações das suas iniciativas para: geral@espinho.tv :: telm: 91 744 44 17

**Aipal**

Padarias - Pastelarias

*Todos os dias,  
o seu Bom Dia*

Tel: 227 331 2401 Fax: 227 331 2491 E-mail: aipal@aipal.pt