

PARA TODOS



BOM ANO 2001



www.jornaldeespinho.pt

# JORNAL de ESPINHO

Administradora: Gertrudes Santos  
Director: José António Moreira

Mensário Regional

Sai na 1ª Sexta-feira do mês \* Janeiro de 2001  
Preço 100\$00 (c/TVA) ou 0,5 euros \* Ano:1 \* Nº 17

Poupança Reformados

Até 4,875%<sup>TNB</sup>

...e então gozar a vida descansado.



Banco Nacional de Crédito Imobiliário  
solidamente consigo

## Tostões & Milhões

João Fernandes de Almeida tem 93 anos, é viúvo, vive sozinho e recebe mensalmente um complemento de reforma de 27\$00 (vinte e sete escudos).

Manuel Alves Salgueiro, empresário espinhense, gere um império com 35 lojas, 13 firmas e 267 empregados, movimentando milhões de contos.

Páginas Centrais

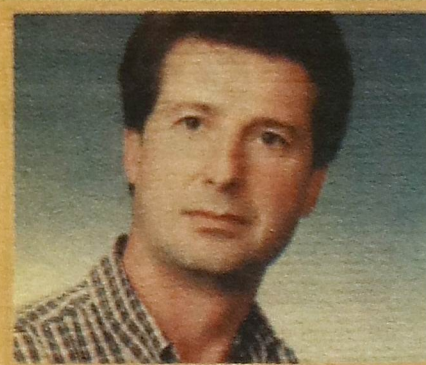

Futebol Popular

António Ribeiro fala da fundação da Associação do Futebol Popular

Páginas 16 e 17

Futebol Profissional

O novo treinador do S.C. E. trás na bagagem vontade de vencer

Página 15

Sónia do **Big Brother** tem família em Espinho

Última página

INFANTÁRIO JARDIM DE INFÂNCIA

Pré-Escolar  
Gratuito

# COSTA VERDE

Creche

Pré-Escola

A.T.L.

Música

Informática

Rua 18, nº1145 \* 4500 - ESPINHO \* Tel: 22.733.06.10 \* Fax: 22.731.28.95

Ficha Técnica  
**JORNAL de ESPINHO**

Director:  
**José António Moreira**  
Chefe de Redacção:  
**Sérgio Rocha**  
Redacção:  
**Elpídio de Sousa**  
**Filipe Couto**  
**Rui Leal**  
**Rui Couto**  
Edição Electrónica:  
**Filipe Couto**  
Fotografia:  
**Albino Simões**  
Cartoon:  
**Marco Joel**  
Colaboradores:  
**Adriano Coutinho** (Aventura)  
**Diogo Gomes** (Contabilidade)  
Colunistas convidados:  
**Dr. Filipe Pinto**  
**Eng.ª Maria dos Anjos**  
**Dr.ª Mariana Resende**  
Secretariado:  
**Irene Alexandra**  
Responsável Comercial:  
**Salazar Matos**  
**Ramiro Jesus**  
Propriedade de:  
**Gertrudes Pereira Santos**  
Mensário Regional, registado  
no ICS, com o nº 123 249.  
Depósito Legal nº 151 324 / 00  
Contribuinte nº 819 271 675  
Tiragem média dos últimos seis  
meses: 2.500 exemplares  
Assinatura anual 1.200\$00.  
Redacção, Publicidade e  
assinaturas: **Rua 20**  
**nº 379 - R/ch - sala A**  
**4500 - ESPINHO**  
Telefone e Fax: 7321414  
Paginação: O Regional  
Rua 11 de Outubro, nº 178  
3700 S. JOÃO MADEIRA  
Tel: 256 822 783  
Fax: 256 822 654  
Impressão: CIC  
Centro de Impressão Coraze  
Zona Industrial  
Tel: 256 60 05 80  
Fax: 256 68 68 08  
3720 S. Tiago de Riba-UI  
OLIVEIRA AZEMEIS

As opiniões expressas e as notícias difundidas neste jornal podem não reflectir a linha editorial do **JORNAL de ESPINHO**. Por isso, os textos assinados são da inteira responsabilidade dos seus autores, não cabendo, por isso, qualquer responsabilidade a este jornal, nomeadamente à sua direcção e administração.

Editorial

**Estacionamentos: o comércio agradece****José António Moreira**

Director do  
**JORNAL de ESPINHO**  
jam@jornaldeespinho.pt

Os estacionamentos escasseiam no centro da cidade de Espinho. O facto não é novo para ninguém. Então em dias de chuva o problema é mais complicado. Ora, em situações assim, parar um carro à porta de uma qualquer loja ou o mais perto possível de um banco ou loja de serviços, é facilitar a vida da população, que consegue resolver mais depressa um qualquer assunto e aos comerciantes que aumentam o volume de

vendas. Claro que existem abusos, mas não é desses que falamos hoje.

Vem isto a propósito das multas que a PSP, insistentemente, passa no centro da nossa cidade.

A situação leva-nos a fazer a seguinte análise: os subsídios que o Estado dá aos comerciantes, para ajudar o comércio tradicional não valem de nada! Reparem que dão-se subsídios por um lado e depois anda a polícia, por outro lado, a espantar os clientes do tal comércio tradicional, com as multas que constantemente passa a quem estaciona por momentos no centro da cidade. Com a ca-

neta sempre pronta a escrever, a PSP é a melhor publicidade das grandes superfícies das cidades metrópoles, porque ao multar os potenciais compradores da nossa cidade, que mantêm acesa a chama do comércio tradicional, a tendência é pois que eles fujam para os grandes espaços que até possuem estacionamentos cobertos. Logo os nossos comerciantes perdem de vender. Dão-se subsídios por um lado, mas tiram-se por outro.

Não seria melhor favorecer os comerciantes na sua totalidade com os tais subsídios (e não apenas os da Rua 19 e 23, como aconteceu com o PROCOM) criando espaços de estacionamento ou tolerando os pequenos estacionamentos, permitindo assim o aumento do volume de vendas das nossas lojas.

Não vejo para que sirva os subsídios, se a polícia, cumprindo a lei, não deixa estacionar por cinco minutos no centro da ci-

dade.

No meio disto tudo ainda existem polícias que compreendem a situação e facilitam (desde que a viatura estacionada não ponha em perigo ou impeça terceiros de circular). Mas também existem os outros agentes de autoridade, aqueles para quem a lei é para cumprir a torto e a direito, sem dó nem piedade.

Já agora, a propósito: porque será que nos carros estacionados à volta do Casino Solverde não se vêm os respectivos talões de multa passados pela PSP avisar que a viatura em questão está multada, por estar mal estacionada.

É que a situação à volta do Casino de Espinho chega a ser tão escandalosa que por vezes até se vêm carros estacionados frente à entrada principal do mesmo. Com uma agravante: lá não é para ajudar o comércio tradicional, nem é por causa de uma compra de última hora ou urgência...

Apanhados



Na Zona Industrial, em Silvalde, prolongamento da Rua 20, existe uma pequena empresa de mármore que faz dos passeios vários estaleiros. O assunto já foi denunciado na Assembleia Municipal, mas continua igual!

**Conversas Cruzadas**

Américo Castro tem sido aliciado para concorrer por outro partido nas próximas eleições autárquicas. Mas não tem cedido à tentação. Diz quem sabe que a independência tem mais valor.

\*\*\*

Na praça pública tem-se falado que, Abel Gonçalves presidente da Junta de Silvalde, poderá vir a ser o vereador das freguesias...

\*\*\*

A Associação Comercial de Espinho rejeitou publicidade nos jornais locais, mas apareceu num quarto de página a cores no suplemento de um jornal diário. Depois pedem que se compre no comércio local!

\*\*\*

Numa emissão desportiva da Rádio Costa Verde, o locutor questionava assim o presidente do Clube de Ténis de Espinho sobre o apelido élitista da modalidade: "o Ténis é um desporto para pais com mais economias...?"

\*\*\*

São cada vez mais os cães vadios que passeiam pelas ruas de Espinho, na cidade e até nas freguesias do nosso concelho. A falta de um canil impede a câmara de poder solucionar o problema?

\*\*\*

O sr. Viscoso é formado em troca-tintas e especializado em mal dizer. Tem discurso de quadropede e escrita de papel mata-morrão. Troca causas por dinheiro e é capaz de lambar o chão para aparecer nos jornais.

**Melle Noivas**

Vestidos de Noiva e Comunhão  
Baptizados e Acompanhantes  
Elizabeth Fernandes  
Gerente

Deseja  
aos seus clientes  
Boas Festas

Rua 33, n.º 352 \* 4500 Espinho Tel/Fax: 227322688  
E-mail: mellenoivas@netc.pt

**SabinOculista**

ÓPTICA MÉDICA • LENTES DE CONTACTO

**SABINO DE OLIVEIRA, IRM & C.ª, L.DA**

Galeria Sabinus - Rua 8, n.º 587  
4500-370 ESPINHO  
Tel. 22 734 07 64 / Fax. 22 731 92 96

**CAF 23**

cafetaria

Joaquim M. R. Gomes

Refeições Económicas e serviço de Snack-Bar

Deseja a todos os seus clientes

Boas Festas

Rua 23, n.º 191 4500 ESPINHO \* Tel: 22 732 28 59



Especialidades  
Cachorros Especiais  
Francesinhas  
Hamburguer's  
Pica pau  
Petiscos Diversos

**Amorim & Neves, Lda**

Av. João de Deus, 1524, ESPINHO \* Tel: 227340568

**João Passos**

Lic. AMI: 4541

MEDIÇÃO IMOBILIÁRIA, Lda.

Rua 23, Edifício S. Pedro,  
n.º 174, 1.º andar, loja N  
4500 ESPINHO

[www.joaopassos.pt](http://www.joaopassos.pt)TEMOS  
SOLUÇÕES

Jorge Alves e Albertina Ataíde

**Advogados**

Avenida 24  
n.º 1019 - 1.º andar sala D  
4500 - 201 Espinho  
Tel./Fax 22 731 32 40

Rua Cap.ª Sousa Pizarro  
n.º 13, 1.º - Esq.º  
3810-076 Aveiro  
Tel./Fax 234 424 049

# A aventura dos bombeiros numa noite de temporal

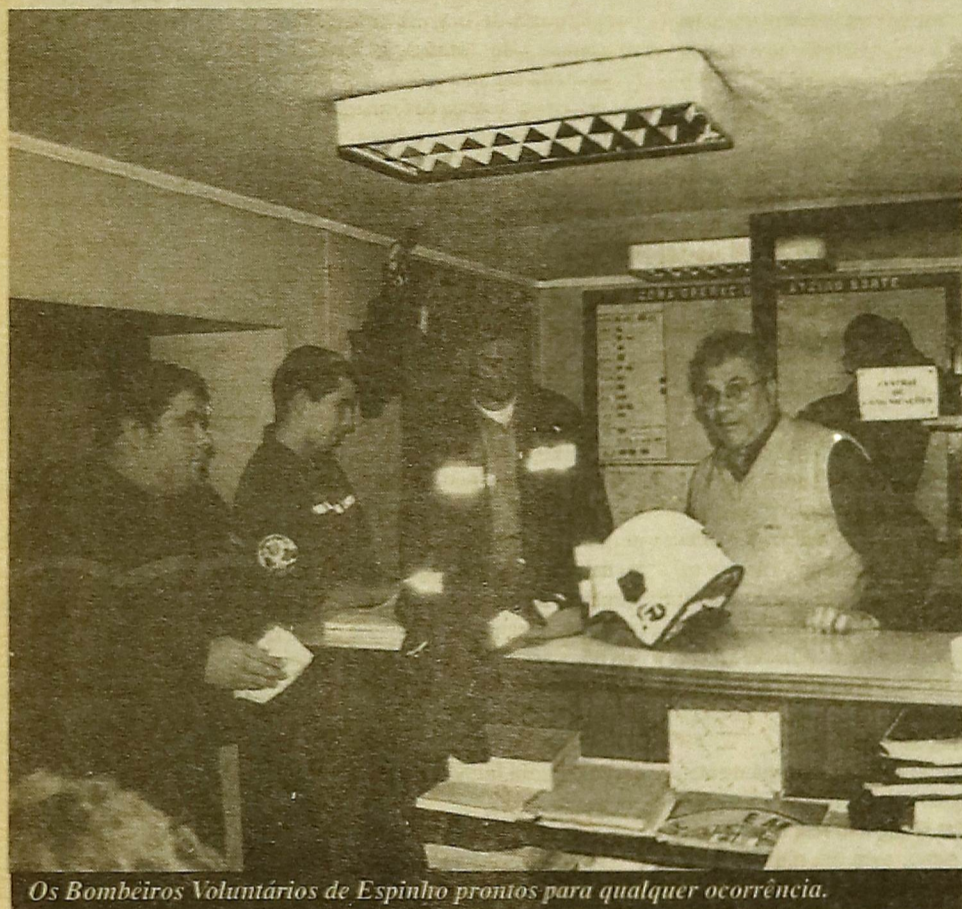

Os Bombeiros Voluntários de Espinho prontos para qualquer ocorrência.



Os Voluntários Espinhenses também asseguram 24 horas de serviço voluntário.

José António Moreira

**O Jornal de Espinho acompanhou durante 48 horas o trabalho dos bombeiros num dia de tempestade. De tanto que haveria para dizer, faltam as palavras e ficam os sentimentos, por isso escrevemos apenas a realidade dos factos: são homens, iguais a tantos outros, que nas horas de aflição socorrem ... até os inimigos.**

Eram poucas as pessoas que passavam na rua. O relógio já marcava meia noite e o vento assobiava em tom de aviso. O tempo piorou e os ventos começaram a soprar cada vez com mais força.

Em alguns lares o cenário era ideal para ter a lareira acesa e ficar a ver televisão, a ler, ou a fazer qualquer outra coisa que fosse possível no aconchego da habitação.

Mas se a noite era calma para alguns, outros haviam que temiam o temporal que a comunicação social dava como certo. Eram famílias a quem a sorte nunca visitou e que fazem de um caixote uma residência para toda a família. Infelizmente, para estes, os dias de tempestade são pesadelos adaptados à

realidade e transformados numa grave carga de trabalhos com grandes prejuízos.

Para auxiliar uns e outros estavam de prevenção os bombeiros voluntários. Quer nos de Espinho, quer nos Espinhenses os comandos tinham reforçado os piquetes e os soldados da paz estavam a postos para acorrer a qualquer ocorrência.

O comandante da corporação de Espinho, Gomes da Costa, acompanhava a situação na central de comunicações. A situação começava a complicar-se nos concelhos vizinhos, mas felizmente em Espinho a intervenção dos bombeiros resumia-se à queda de uma antena parabólica e a quedas de algumas árvores. Infelizmente a queda de uma

árvore atingiu um veículo em circulação, provocando danos materiais e um ferido que depois de ser socorrido no Hospital de Espinho foi transferido para Santa Maria da Feira, regressando mais tarde a Espinho.

Passavam 30 minutos da meia noite quando o comando dos Bombeiros de Espinho, nomeadamente o primeiro e segundo comandantes, acompanhados por um bombeiro, iniciaram o patrulhamento à parte Sul do concelho de Espinho. De repente uma chamada. Era uma antena parabólica que ameaçava cair e fazer estragos nos automóveis estacionados e até nos prédios vizinhos. Sob o comando de Gomes da Costa, a auto-escada foi ao local e um

bombeiro resolveu a situação. Continuou então o patrulhamento por Gulhe, Praia de Paramos, Regimento de Engenharia e Rua 2. Sempre em contacto com o quartel. Em nenhum dos locais visitados o mar apresentava grandes preocupações e a viatura regressou à base. A noite parecia querer acalmar.

#### Espinhenses

No vizinho quartel dos Voluntários Espinhenses a situação era idêntica. O comandante reforçou a escala de serviço para aquela noite. O ajudante de comando ficou na central, para coordenar os serviços. Joaquim Patela, o comandante dos espinhenses acompanhava igualmente a intervenção dos seus homens.

As chamadas recebidas tinham a ver com árvores caídas e postes de electricidade derrubados. As solicitações vinham da Idanha, de Guetim e de Anta, nomeadamente na Rua da Capela dos Ramos, onde caiu um poste dos telefones que obrigou ao corte de energia. Resolvidas as ocorrências os bombeiros voltaram ao quartel, prontos para intervirem em auxílio da população.

Mesmo a terminar, fica um episódio recordado por Joaquim Patela: "tivemos uma grande empresa que nos recusou uma oferta para a compra de uma nova viatura, mas até mesmo esse senhor nós continuamos a socorrer se algum dia ele precisar da nossa ajuda".

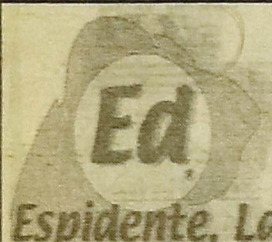

## Espidente

**Prótese Dentária, Ida.**  
Rua 30, nº 600, 4500 - 301 ESPINHO  
Tel: 22 732 29 93 Fax: 22 731 91 68

---

**Ortodontia**  
**Próteses Fixas**  
**Acrílicas e Esqueléticas**

Acordos com ACASA

Horário: 2ª a 6ª feira: 9h00 às 19h00 \* Sábados urgências das 10h00 às 13h00



## VICTOR

**OURIVESARIA**  
Victor Luis Torres Vieira

*Deseja a todos Próspero Ano Novo*

**OURO E JÓIAS**  
Agente oficial dos relógios Omega

Rua 23, n.º 349 \* 4500 ESPINHO \* Tel: 22 734 09 31 ou 732 32 53

# O último patamar

**T**odos nós já reparámos, com toda a certeza, nos ataques — violentos e constantes — que são feitos contra a instituição familiar nos tempos que correm. A família apanha pancada a torto e a direito. Apeteceria ter pena dela, se fosse uma pessoa. Basta passar os olhos num jornal ou numa revista, ligar a televisão, reparar nas propostas de lei que, insistentemente, sobem e voltam a subir — mesmo depois de anteriormente derrotadas — aos parlamentos dos vários países. Tudo é útil. Tudo aquilo que, de uma forma ou de outra, possa servir para corromper a família e contribuir para a eliminação da face da terra é incrementado, com meios poderosíssimos, em nome de qualquer coisa mal explicada que pretendem vestir de modernidade. E apresentam-nos, em alternativa à família, como sendo as últimas conquistas do progresso humano, coisas que não são senão roupagens que pretendem tornar apresentáveis as mais antigas podridões humanas. Como se a família fosse algo que pertencesse a uma época da

história que estamos prestes a ultrapassar. Como se ela se pudesse abandonar, para dar lugar a algo mais actual, da mesma forma que se abandonaram as máquinas de escrever à medida que se foram generalizando os computadores. Vamos assistindo a esses ataques... É a intenção clara de impor na sociedade o aborto. A coabitação. O "casamento" de homossexuais e a possibilidade de adoptarem crianças. A actividade sexual desregrada, arrancada ao âmbito que lhe é próprio. São as leis que favorecem o divórcio, e a ausência de leis que defendam e promovam as famílias com filhos. É a criação de um ambiente de comodidade material e de egoísmo — "Segurança!... Segurança!"... — no qual os filhos não têm lugar, porque nada se opõe tanto ao egoísmo e à comodidade como os filhos. É a tentativa de fazer passar — como sendo um facto moderno e racional — a ideia de um "planeamento familiar" que, no fim de contas (não é tão fácil reparar na contradição?), consiste em aprender as técnicas de não construir uma família.

E a outra ideia, a de que as crianças — não passam, para eles, de brinquedos vivos... — existem para os pais, e não os pais para as crianças (é talvez

**"A seguir à família não há mais nenhum patamar: só o abismo.**

(...)

**Nós, que ainda a temos, devemos prezá-la como se preza um tesouro".**

por isso que se avança tanto na investigação em embriões, de forma a que, qualquer dia, se possa escolher o sexo, as características, os pormenores do aspecto físico dos filhos... assim como quem vai à loja escolher uma boneca). São, ainda, muitas outras coisas. Tantas, que uma família normal, com muitos filhos, já é olhada como um bicho estranho quando passa na rua (sucede como quando alguém passa conduzindo um daqueles carros de museu que funcionam a manivela...). No entanto, apesar de todos os

ataques, e dos rios de dinheiro — não podemos ser ingénuos — que organizações poderosas gastam neles, a família não deixará de existir como aquilo que é: um nó de laços indestrutíveis, fundamentado na união — assumida em forma de compromisso livre — de um homem com uma mulher para sempre. E todas essas campanhas são uma batalha antecipadamente perdida. E todo esse dinheiro é inutilmente gasto. É que a família pertence à natureza humana, e não está na mão de ninguém mudar isso. Não é um estágio da evolução da humanidade, uma fase que depois se ultrapassa para se chegar a um patamar superior. A seguir à família não há mais nenhum patamar: só o abismo. Se não houvesse a família, não haveria homens, mas sim monstros (às vezes encontramos por aí alguns que não chegaram bem a ter uma família, nem nada parecido, e aquilo que neles vemos faz-nos pensar precisamente nisto). Não acontecerá, evidentemente, aquilo que vou imaginar a seguir. Mas se alguém muito poderoso e sábio, num dia muito futuro em que isto estivesse tudo

perdido — num dia em que as orientações que agora se tenta impor tivessem vingado e conduzido ao desconcerto e ao isolamento gerais — se esse alguém se pusesse a magicar numa forma de organizar a sociedade de maneira a reconstruí-la; se quisesse arquitectar um sistema de formar novos homens que possuíssem firme consistência; se procurasse uma maneira de os homens estarem ligados uns aos outros por laços inquebráveis que os acompanhassem ao longo de toda a existência; se pretendesse que os homens nunca mais estivessem sozinhos; se desejasse inventar um caminho que de novo conduzisse à felicidade... Então esse alguém, se fosse capaz, começaria por formar pequenas células, sãs e inquebráveis, que, depois de se juntarem a outras, viessem a constituir o tecido da sociedade dos homens. Esse alguém, se fosse capaz, inventaria... a família! Nós, que ainda a temos, devemos prezá-la como se preza um tesouro.

**Paulo Geraldo**  
Professor de Português  
Lisboa

## Direcção Geral de Viação: Informações só de manhã

A Direcção Geral de Viação, em Aveiro, só dá informações, pelo telefone, durante o período da manhã. Para tratar de algum assunto também terá que ir de manhã, porque à tarde o tempo escasseia e as portas fecham às 15 horas. Para além de todos estes incómodos, que levam os utentes e cidadãos a tecer comentários negativos sobre a funcionalidade daquele serviço, a entidade é única no distrito de Aveiro, deixando os cidadãos sem alternativa. No caso de Espinho, estamos a 50 quilómetros... e informações via telefone só da parte da manhã.

**Armindo Santos**

# SAPATARIA PARIS

T o t a l m e n t e R e m o d e l a d a

## Abertura dos Saldos dia 7 de Janeiro

CALÇADO PARA HOMEM E SENHORA  
VASTA GAMA DE CINTOS E CARTEIRAS



VISITE O NOSSO ESTABELECIMENTO

Rua 23, nº 426, 4500 ESPINHO \* Telefone: 22 734 66 38

# Associações de Pais reivindicam modernização

**A Federação das Associações de Pais do Concelho de Espinho (FAPCE) tem uma nova direcção. Filipe Milheiro é o rosto da nova equipa e ocupa o cargo em representação da Associação de Pais da Escola N.º 2 de Espinho.**

Em entrevista exclusiva ao Jornal de Espinho, Filipe Milheiro diz que tem "vontade de continuar o trabalho iniciado durante o ano passado, pela anterior direcção e da qual eu já fazia parte". Para este mandato o presidente da Federação pede "diálogo permanente com a autarquia e as restantes entidades do concelho". Mas ressalva no

entanto "a independência, seriedade e espírito crítico", que deverá manter para o exercício das actuais funções. Depois de tomar posse, Filipe Milheiro, começou de imediato a trabalhar. "A nossa primeira preocupação para a época 2000/2001 é a realização de obras de restauro e modernização das escolas. Foi por isso que já realizamos uma reunião com alguns membros do executivo municipal com o objectivo de informar detalhadamente as obras necessárias e os orçamentos previstos, de maneira a incluir no próximo Plano de Actividades da Câmara Municipal de Espinho as verbas necessárias para a realização das obras. Nas mesma reunião com os responsáveis autárquicos a Federação também apresentou um dossier detalhado, que teve por base o estudo realizado o ano passado sobre as condições de funcionamento

das escolas do concelho e de onde resultou um documento que explica em pormenor as necessidades do parque escolar. Com apresentação do estudo atrás citado a FAPCE pretende que a autarquia inclua no próximo Orçamento as verbas necessárias à execução das obras, pelo menos as mais prioritárias. Filipe Milheiro elogia o trabalho do actual executivo, realizado durante o ano 2000, ao nível do pré-escolar, mas espera a concretização urgente de obras há muito aguardadas por várias escolas do primeiro ciclo. Algumas delas estão em degradação acelerada. O novo presidente da federação considerou ainda que a câmara deverá fazer um esforço no sentido de criar condições iguais para todas as escolas do concelho, dando a mesma atenção aos estabelecimentos de ensino de dentro e fora da cidade. Actualmente são as escolas da freguesias limitrofes

que apresentam maiores carências.

## Plano de Actividades

Para o corrente ano a FAPCE elaborou um Plano de Actividades, que contempla o desenvolvimento de esforços, junto da autarquia, no sentido de obter um espaço para sede da associação, e ainda algum material indispensável ao funcionamento da mesma. O mesmo Plano faz ainda referência à realização de um inquérito, aos pais, em parceria com o Centro de Formação das Escolas de Espinho, a fim de incentivar a participação dos Encarregados de Educação na comunidade escolar. A colaboração no âmbito do projecto piloto "Rede Social", da responsabilidade da autarquia e a dinamização e criação de novas associações de pais constituem outros pontos do Plano de Actividades para o corrente ano.

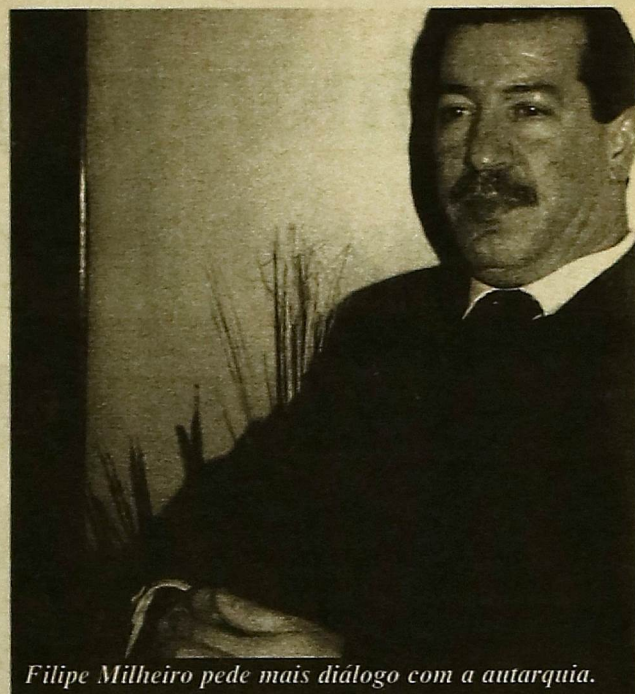

Filipe Milheiro pede mais diálogo com a autarquia.

## Segurança

A segurança dos Estabelecimentos de Ensino é outra das preocupações dos professores e Encarregados de Educação. As escolas têm cada vez mais equipamento informático e os assaltos acontecem, cada vez mais, em maior escala. Para colmatar o problema da segurança, a federação espinhense propõe já algumas melhorias, nomeadamente nas vedações existentes, segundo os critérios da autarquia em articulação com os órgãos de gestão de cada uma das escolas.

## Escolas Secundárias

As duas escolas do concelho justificam uma intervenção urgente e profunda por parte da DREN. Para além da crescente degradação das instalações que carecem de obras de conservação, também os espaços são exíguos, sem proporcionar condições de trabalho para professores e alunos. O actual número de alunos também já é excessivo. A Federação está atenta à intervenção da DREN.

## Opinião

# Revisão Curricular: melhores as intenções ... do que as condições.

1-Foram aprovadas em Novembro/2000, a reorganização curricular do Ensino Básico e a revisão curricular do Ensino Secundário. As principais novidades no Ensino Básico: a Educação para a Cidadania e a utilização das Tecnologias de Informação e Comunicação assumem uma especial relevância ao longo dos 3 ciclos; o Estudo Acompanhado, a Área de Projecto e a Formação Cívica são novas áreas curriculares, não disciplinares, com tempos próprios nos horários de alunos e professores; as aulas no 2º e 3º ciclos passarão a ter uma duração de 90 minutos, havendo iniciação a uma segunda língua estrangeira obrigatória no 3º ciclo. No Ensino Secundário merece destaque a institucionalização de dois tipos de cursos com finalidades distintas: - Cursos Gerais (Ciências Naturais, Ciências e Tecnologias, Artes Visuais, Artes do Espectáculo, Ciências Sociais e Humanas, Ciências Sócio-Económicas e Línguas e Literaturas), que preparam para o prosseguimento dos estudos, e - Cursos Tecnológicos ( Construção Civil, Electrotecnia / Electrónica, Informática, Mecânica, Química e Controlo Ambiental, Multimédia, Administração, Desporto, Ambiente e Conservação da Natureza, etc. ), que preparam para o mercado de trabalho. Existe a possibilidade de os alunos mudarem de curso ao longo do

Ensino Secundário sem terem de recomeçar a partir do 10º ano. 2-No essencial, estou de acordo com a filosofia sobre que assenta esta "reforma" na medida em que procura que o aluno se valorize, antes de tudo, como cidadão e saiba aprender, fazendo. Dois exemplos servem para explicitar esta "minha leitura": a forte aposta na Educação para a Cidadania / Formação Cívica e o aumento da duração das aulas de 50 para 90 minutos. Mas se esta filosofia me merece nota positiva, já as actuais condições de muitas Escolas em termos de espaços e equipamentos deixam muito a desejar. Se uma Escola não dispõe de instalações com condições de higiene, se não tem espaço para uma biblioteca ou para colocar equipamento informático, se os alunos não têm acesso a cantinas ou a instalações para a prática desportiva/artística, certamente que o trabalho do Professor e a qualidade da aprendizagem saem prejudicados. Esta realidade não retira mérito ao investimento que tem sido efectuado ao longo dos anos, motivado pelo alargamento do ensino obrigatório até ao 9º ano de escolaridade e, mais recentemente, pela implementação gradual do ensino pré-escolar. Para o êxito desta "reforma", e para além do apetrechamento e modernização das Escolas, há que investir forte na mobilização e formação dos Professores ( que com dignidade e postura profissio-

nal foram os que mais sentiram as consequências do necessário alargamento ao 9º ano, quase sempre sem uma palavra de apreço ) e na (in)formação dos Pais e Encarregados de Educação ( cuja participação deverá ser cada vez maior). Considero também muito importante que o Ministério da Educação seja sensível a uma questão que já não é nova, mas que agora assume uma especial relevância - a redução do número de alunos por turma como forma de aumentar a qualidade da aprendizagem, diminuir o insucesso escolar e potenciar a criação de postos de trabalho de jovens licenciados rejuvenescendo o Quadro do Pessoal Docente. Uma palavra para os alunos - os nossos filhos. A Escola é um local agradável onde se aprende e se convive com os amigos. A sala de aula é um local de trabalho - individual ou em equipa - onde se deve ser respeitado, respeitando o Professor e os colegas da turma. Nas Escolas existem Regulamentos Internos. Discutam com os Órgãos da Escola e definam regras claras de funcionamento. Trabalhar na sala de aula durante 90 minutos com entusiasmo e gosto em aprender é a atitude apropriada com a qual o aluno e toda a turma beneficiarão. É importante criar-se o gosto pelo trabalho, desenvolver a autonomia e o espírito crítico, criar o hábito de ser Cidadão.

Dr. Filipe Milheiro

## OURIVESARIA SÁ FERREIRA

Deseja Feliz Ano Novo

Rua 18, n.º 704 - 4500 ESPINHO \* Tel: 22 734 54 44

## Foto Rodrigues

- Laboratório próprio
- Estúdio fotográfico a cores
- Fotos tipo passe num minuto
- Técnica avançada
- Alto nível de cor

Av. 24, nº 935 - 4500 ESPINHO Tel: 22 7346253

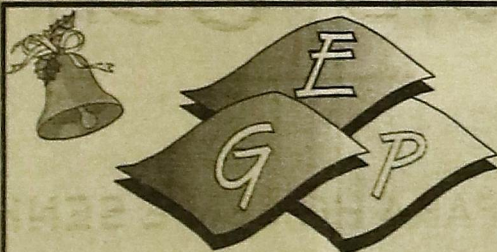

## Empresa Gráfica Paramos

- ◆ Tipografia
- ◆ Litografia
- ◆ Desdobráveis
- ◆ Calendários
- ◆ Encadernações
- ◆ Carimbos

Av. Central Norte, 520 - 4500-501PARAMOS - Espinho

Telef./Fax. 22 734 3089

E-mail: grafica.paramos@mail.telepac.pt

## Óptica de Espinho

óptica médica

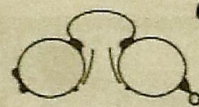

INSTITUTO OPTICO

TESTE A SUA VISÃO GRATUITAMENTE

Rua 23 - N.º 836 - telef. 22 734 67 17  
4500 Espinho \* Junto À PSP

## RibeScape

Agora com novas e modernas instalações

GARANTIA - PREÇO - QUALIDADE  
RAPIDEZ - ESTACIONAMENTO  
PESSOAL ESPECIALIZADO - TÉCNICA

Abertos aos sábados de manhã

Lugar de Miros - Zona Industrial - Silvalde - Espinho  
Telefone 227321276 - Fax 227310312

# Ainda a insegurança escolar em Silvalde

Elpídio de Sousa

Das reacções à notícia "Escolas de Silvalde reclamam vedação", publicada no último número deste jornal, ouvimos António José Araújo, também, Presidente da comissão de Pais da Escola de Silvaldinho 2. Da conversa registamos algumas queixas que passamos a transcrever.

**JE - As escolas de Silvalde recomendam-se ou são uma preocupação?**

AJA - Não contesto as declarações de Francisco Costa, mas os mais variados problemas alastram a outras escolas da freguesia. Por exemplo, a escola "Silvaldinho 2", construída há uns 50 anos, também merece obras de restauro e ampliação de infra-estruturas. É servida por quartos-de-banho comuns, não tem uma sala para professores nem tão pouco uma pequena cantina que assegure refeições ligeiras aos nossos filhos. As aulas de apoio - acompanhamento a alunos mais necessitados - são ministradas numa arrecadação de materiais e artigos de limpeza.

**JE - E noutras componentes há também falhas graves?**



António José também pede o restauro da sua escola.

AJA - Bem, falhas haverá sempre, pois é difícil estar em dia com as necessidades dos alunos, mas há domínios para os quais não pode haver desculpas. Por exemplo:- Segurança total na escola e zona envolvente protegida.

**JE - Desculpa:- Aplica-se**

**aquela máxima da nossa política:- Segurança zero, tolerância máxima!**

AJA - Essa é para rir. Mas, falando sério, esta escola é o exemplo flagrante da nossa preocupações pela segurança e respeito pelo espaço dos nossos filhos. Pese embora a junta e a câmara se terem empenhado e

até; indigitarem o vereador, Manuel Rocha, para colocação de lombas nas estradas, à zona envolvente da escola, continuasse à espera da disponibilidade do senhor vereador. Mas, não menos grave é o risco permanente da escola a actos de promiscuidade, roubo, toxicoddependência; e vandalismo, porquanto as seringas, preservativos e pontas de cigarro são algumas das provas dos factos constatados. Com o dinheiro dos Pais das crianças, comprou-se em tempos, um vídeo gravador - televisão e máquina fotográfica para a escola. Bem, tudo foi roubado.

**JE - Então, e a campanha de prevenção "Escola Segura"!? É mais um Slogan?**

AJA - Bem, a junta e o poder político têm atendido a nossa preocupação, mas volvidos três anos, a situação mantém-se. Contudo, através de ofício dirigido à junta da freguesia, fizemos sentir as nossas preocupações:- Reparação da Rede de protecção existente - vedação do restante espaço escolar - colocação de iluminação - poda das árvores - alarme - aquecimento para a sala de apoio. Esperamos ver esta situação resolvida.

## Festa de Natal no Infantário Fungágá



O Capuchinho Vermelho também foi à festa.

O Jardim de Infância Fungágá assinalou o Natal com uma festa na Quinta da Ribeira, em S. Félix da Marinha. A iniciativa, que reuniu pais, filhos e as educadoras da creche, conseguiu juntar cerca de 250 pessoas, que passaram um Domingo diferente, sempre na companhia dos filhos, os grandes responsáveis pela realização da festa. A festa foi preparada pelas educadoras do infantário, mas foram as próprias crianças e os seus pais a representar algumas peças de teatro. Do programa da festa também fizeram parte algumas canções, exibições de karaté e "ballet". A chegada do Pai Natal,

dentro de uma caixinha, como que se de uma prenda se tratasse, foi dos momentos mais altos da festa. Seguiu-se a distribuição de prendas às crianças, afinal o momento mais esperado pelos mais novos.

De seguida a "família" Fungágá jantou ao som da música do Gipsy Maia.

No final do repasto os adultos não resistiram a dar um péssimo de dança.

As educadoras de infância guardaram uma surpresa para o final e representaram fielmente o King África, com o tema que está nos "top's" "Lá Bomba".

No final a satisfação dos mais pequenos era evidente e já pediam repetição.

# SOBRAL

SOCIEDADE DE FERRAGENS E FERRAMENTAS, LDA.

Instalações renovadas

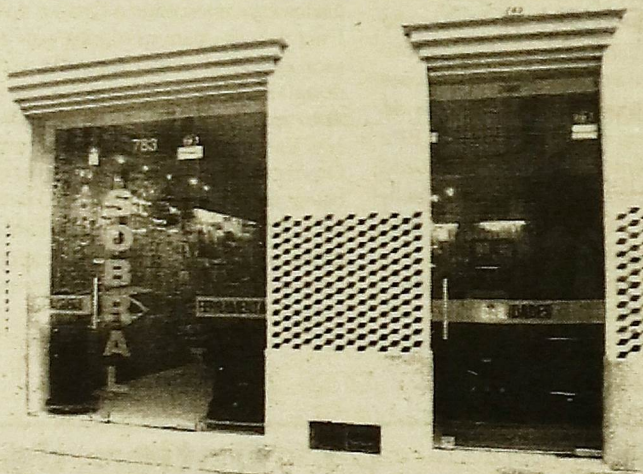

Maior área de exposição e venda

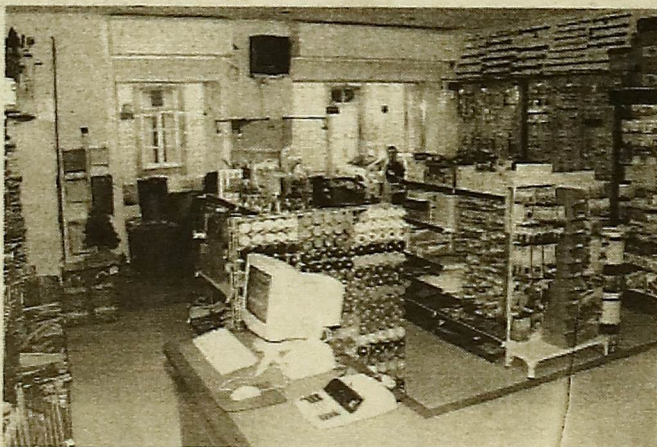

Rua 16 N.º 783 a 785, Apartado 30  
4501 - 908 Espinho

Telef.: 22 734 03 14  
Fax: 22 734 82 67

CASINO ESPINHO

Dance Passion



A Paixão da Dança!

Diariamente



Informações e Reservas  
Tel. 22 733 55 00

Os Melhores Momentos

# Banda União Musical Paramense festeja o seu 68º aniversário

Rui Leal

A Banda União Musical Paramense completa no dia 20 do corrente mês 68 anos de actividade. O programa das comemorações contempla a realização de uma Missa, com Romagem ao Cemitério e uma sessão Solene, seguida de um espectáculo de Variedades. A direcção fecha o ano 2000 com um número "record" de saídas nos últimos 12 anos.

A actual direcção da banda fechou o ano com um saldo positivo e ainda com uma panóplia de iniciativas que projectaram o nome da colectividade a nível nacional. Aquando da tomada de posse desta direcção, uma das primeiras medidas a ser tomada foi abertura das portas da associa-



A sede da Banda paramense, que começa a ser pequena para tantas actividades.

ção à sociedade, quer da freguesia, quer dos concelhos vizinhos. Depois seguiu-se a reestruturação da Escola de Música e reforçaram o apoio à secção desportiva, sobretudo ao Taekwondo, onde treina o tri-campeão nacional da modalidade, Pedro Machado. Para a banda foi comprado um novo fardamento, que custou cerca de 1500 contos e alguns instrumentos, que foram con-

seguidos apenas com o apoio da população da freguesia de Paramos.

#### Projectos para 2001

Para o corrente ano a aposta da direcção é continuar a melhorar o bom nível da banda, aumentar ainda mais actuações, incentivar os jovens à aprendizagem da música, gratuita, continuar a apostar na Escola de Música e reactivar a secção de tea-

tro. A aposta no desporto também é uma intenção desta direcção, que pretende durante o corrente ano melhorar as infraestruturas de apoio às modalidades.

#### Eleições

Em Fevereiro do corrente ano termina o mandato da actual direcção, pelo que o Plano de Actividades são meras intenções. Com a satisfação do tra-

balho apresentado, parte da actual direcção pensa voltar a apresentar uma lista, encabeçada pelo actual presidente da direcção, Manuel Dias, com o objectivo de "dar continuidade ao excelente trabalho realizado até agora", disse ao JE o presidente da direcção. E continua: "apesar do tempo que isto ocupa acaba por ser uma tarefa gratificante, porque criam-se parcerias com a população e em especial com

a juventude da freguesia que nos deixam satisfeitos e que servem para a ocupação dos tempos livres dos mais novos, fazendo com que eles não entrem por maus caminhos".

#### Programa

As comemorações do aniversário começam às 18 horas com o hastear das bandeiras. Segue-se depois uma Marcha Musical, no Adro da Igreja, quando faltar um quarto de hora para a missa, que se realiza às 19 horas. No final da missa terá uma romagem ao cemitério, com homenagem aos músicos e sócios falecidos. Já à noite, pelas 21h30, no salão da Banda, terá início um concerto pela Banda União Musical Paramense e depois realizar-se-á uma Sessão Solene, com a presença das entidades oficiais da freguesia e do concelho. Depois será feita uma demonstração de Ginástica e Taekwondo, as duas únicas modalidades abertas na Banda. Segue-se depois algumas homenagens para distinguir sócios e personalidades que se destacaram ao longo da vida da colectividade. O programa termina com um espectáculo de variedades e a partilha de um Bolo de Aniversário para os convidados. A entrada é livre.

## JUNTA DE FREGUESIA DE PARAMOS

### ANÚNCIO

### CONCURSO PÚBLICO

Concessão de Exploração do Restaurante e Estalagem, localizados Junto ao Aerodromo e Lagoa de Paramos.

Américo de Castro Pinto dos Santos, Presidente da Junta de Freguesia de Paramos, faz público, que de harmonia com o respectivo regulamento aprovado pela assembleia de freguesia, em 29 de Novembro de 2000 e nos termos do artigo 17.º n.º 2 alínea J da lei 169/99, vai proceder-se ao concurso público em referência que terá lugar na Sede da Junta de Freguesia, sita na Rua da Junta, n.º 20, com o tel/fax 227342710.

1º - O concurso é aberto pelo prazo de 90 dias de calendário, com início no primeiro dia útil após a publicação do primeiro anúncio.

2º - Podem candidatar-se ao presente concurso todos os interessados, individuais ou colectivos, que pretendam explorar o equipamento referido.

3º - As instalações são entregues no estado actual, competindo ao concessionário realizar por sua conta, todas as obras necessárias á recuperação, montagem e exploração desse equipamento.

4º - Os critérios a atender na concessão, são os de melhor qualidade e volume das obras a executar pelo concessionário, qualidade e inovação do projecto de exploração do empreendimento, maior prestação mensal a pagar á junta de freguesia, menor prazo de abertura ao público, melhor currículo

e demais circunstâncias.

5º - A Concessão será efectuada pelo prazo de vinte anos, a contar da data da assinatura do contracto de adjudicação da concessão.

6º - A base monetária mínima do concurso é de P.T.E 25.000\$00 (vinte e cinco mil escudos) mensais, valor a ser actualizado anualmente de acordo com o índice de inflação do I.N.E., utilizado para a actualização das rendas comerciais.

7º - Finda a concessão ou em caso de caducidade ou rescisão com justa causa, todo o edifício será entregue á junta de freguesia de Paramos, em bom estado de conservação e utilização, com todas as suas pertenças, apto a funcionar e sem que o concessionário tenha direito a receber qualquer indemnização ou valor pelas benfeitorias realizadas ou invocar o direito de retenção.

8º - O regulamento do concurso e os demais documentos complementares podem ser levantados na sede da junta de freguesia ás 3ª e 5ª feiras, das 18h30 ás 21h00 a partir da data da publicação deste anúncio, até 21 de Março.

Paramos, 11 de Dezembro de 2000

O presidente de freguesia

Américo Castro Pinto dos Santos

# POLIEDRO reúne Professores e alunos

Salomão Rodrigues

No ano mundial da Matemática, a Escola Sá Couto de Espinho aderiu à iniciativa - Um poliedro na escola - desenvolvida pela APM e Visionarium. Uma acção que serviu para despertar o entusiasmo e interesse dos alunos que muitas vezes rejeitam abordagens mais rotineiras à matemática.

À semelhança da maioria das escolas do país, também a escola Sá Couto de Espinho aderiu à iniciativa da Associação de Professores de Matemática, construindo um sólido de grandes proporções, para assim, assinalarem o Ano Mundial da Matemática.

Depois dos alunos e professores terem-se dedicado à tarefa de construir o referido sólido, foi altura de ficarem a conhecer um pouco mais a matéria através de uma visita ao Visionarium, em

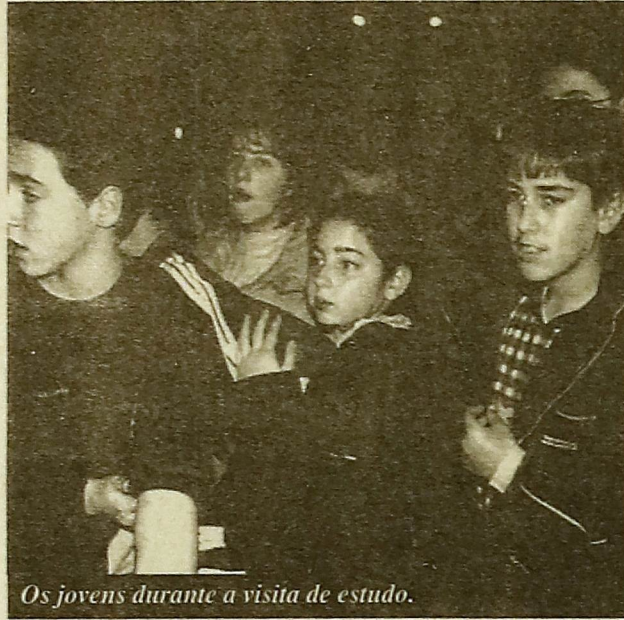

Os jovens durante a visita de estudo.

Sta. Maria da Feira, onde estavam expostos diversos trabalhos de outras escolas do país. No culminar desta iniciativa a

escola reuniu cerca de duzentos alunos e alguns professores mais directamente ligados à temática, fazendo-os deslocar àquele privilegiado local de estudo.

De rosto sorridente e deslumbrados com as diversas exposições patentes, os alunos da escola puderam descobrir "A Festa da Água" e "Aventura no País da Matemática", duas das diversas exposições itinerantes da APM.

Paralelamente decorreram no auditório daquele espaço, diversas intervenções de professores convidados para o efeito. O lançamento de livros e publicações, assim como o acesso à internet preencheram a visita que se prolongou pela tarde fora.

A deslocação teve muitos mais atractivos, que não deixaram indiferentes, todos os que se deslocaram ao Visionarium. Falta agora saber se o objetivo da APM, despertar o entusiasmo e interesse dos alunos que tantas vezes rejeitam outras abordagens mais rotineiras da matemática, vai resultar num maior interesse pela disciplina.

## Infantário Costa Verde festejou o Natal



Os ilustres convidados para a festa do infantário.

O Jardim de Infância Costa Verde realizou, à semelhança daquilo que é costume, mais uma festa Natal, que decorreu nas suas instalações, sita na Rua 18. O evento juntou cerca de uma centena de crianças, que assistiram à festa na presença dos Encarregados de Educação e respectivos familiares. Para além dos pais das crianças, também estiveram presentes alguns convidados bem conhecidos, tais como o presidente da Câmara Municipal de Espinho, José Mota; a

deputada Rosa Maria Albernaz e muitos outros nomes igualmente bem conhecidos de toda a gente do nosso concelho.

A festa, completamente organizada pelas educadoras do infantário, apresentou canções infantis, teatro interpretado pelos meninos do infantário e algumas danças e exibições.

Em nome do infantário, a D.ª Lurdes agradeceu a presença de todos e prometeu "continuar empenhada na melhoria constante da educação infantil".

## "FACE"

No passado dia 20 de Dezembro foi assinado o protocolo de adjudicação da empreitada de remodelação da antiga Brandão Gomes & C.ª, para se formar o projecto F.A.C.E. - Fórum de Arte e Cultura de Espinho. A cerimónia de assinatura decorreu no pavilhão Multimeios e contou com a presença da Ministra do Planeamento, Elisa Ferreira e ainda os Secretários de Estado Ricardo Magalhães e João Nuno Carvalho Mendes. Esta é uma iniciativa que se insere no Programa de Revitalização e Centralização da cidade de Espinho.

O programa para a componente cultural desta infra-estrutura emblemática para o concelho de Espinho passará por um museu, por uma Galeria de exposições e ainda por alguns ateliers de multimédia, de cinema de animação e de design, entre outros.

## Mercado

A Juventude Popular de Espinho escreveu uma carta aberta ao Presidente da Câmara Municipal de Espinho onde dá conta das reivindicações da População Espinhenses expressas pelos jovens democratas cristãos, referentes ao concurso de reabilitação do Mercado Municipal.

"A população sabendo de antemão, do estado degradado do nosso Mercado Municipal, levou a Câmara a lançar um concurso para elaboração do projecto de remodelação. A consequência da inércia do seu executivo fez com que a Juventude popular denunciasses a situação "in loco".

Verificando que só passados diversos meses após esta acção foram tomadas medidas concretas em relação à escolha do projecto para a remodelação do espaço referido. Fica, desta forma, demonstrado o papel fundamental da democracia cristã na vida do conselho.

## Concerto

A Câmara Municipal de Espinho vai assinalar o encerramento do Grande Jubileu com a realização de um grande concerto na Igreja Matriz de Espinho, no dia 5 do corrente mês pelas 21.h30.

O concerto dá pelo nome "O Messias de Handel" e terá a direcção musical de Eugénio Amorim.

A interpretação estará a cargo do Coro da Sé Catedral do Porto e da Orquestra Ensemble Musica Florea de Praga.

Do conjunto de intérpretes salienta-se a presença de Sílvia Correia Marques, em soprano, Anna Fischer, alto, Rui Taveira, tenor e Paulo Ferreira, baixo.

A iniciativa tem o patrocínio e organização da Câmara Municipal de Espinho e conta com o apoio da Paróquia de Espinho.

## Boas Festas

O Jornal de Espinho agradece retribuiu as Boas Festas a: Rádio Costa Verde; Juventude Popular; Agente Autorizado; Associação Humanitária dos Bombeiros Voluntários Espinhenses; Associação Académica de Espinho; Fix; Auto Mecânica Silva; EMIREC, Porto; Praia Golf Hotel; Vereador Luís Motenegro; Federação das Associações de Pais do Concelho de Espinho; Associação de Pais e Alunos da Escola Básica Nossa Senhora da Conceição e Corredoura n.º 2; Área Concelhia da Educação Recorrente de Espinho; Associação das Velhas Guardas dos Bombeiros da Cidade de Espinho; Associação dos Antigos Alunos do Colégio S. Luís de Espinho, Junta de Freguesia de Paramos e Presidente da Câmara Municipal de Espinho. A estes e outros Boas Festas.

## ...e as crianças do PRUM também.

A Câmara Municipal de Espinho, entidade promotora do Programa de Reabilitação Urbana da Marinha - PRUM - também realizou uma Festa de natal.

O acontecimento teve lugar no Cine-teatro S. Pedro e destinou-se apenas às crianças da pré-escola e 1.º Ciclo da Marinha de Silvalde. A festa incluiu a distribuição de prendas a todas as crianças e ainda um lanche para todos os presentes.

### Prendas de Natal

A autarquia espinhense

promoveu ainda no Cine-teatro S. Pedro uma exposição/venda de prendas de Natal de artesanato urbano de jovens artistas do nosso concelho.

Paralelamente à exposição também funcionaram várias oficinas de construção de prendas de Natal dirigidas às crianças, jovens e população em geral, onde tinham disponíveis diversos materiais que permitiram realizar diversos artigos.

Os principais objectivos do projecto foram o convívio e a criação plástica.

Ourivesaria e Relojoaria

SOFIA

Rua 23, n.º 459 \* 4500 Espinho \* Tel. 73 48 437



Flores Naturais, Secas e Artificiais, Plantas, Cestos Louças e Vidros e outras  
Todo o serviço de Arte Floral

Alugam-se mesas e salões para banquetes, casamentos, baptizados, etc.

Produção - Penafiel - Quinta das Flores-Sete Pedras 96 600 64 59  
Espinho: Loja 1 - Av. 24 N.º 709 - Telef. 227344233  
Loja 2: Junto à Igreja - R. 20 N.º 918 - Telef./Fax 227311016  
Porto: Foz do Douro - Telef. 226174626

MARIA JOÃO

Laboratório de Decoração

Rua 18, n.º 717, 4500-246 ESPINHO \* PORTUGAL

Tel/Fax: 227 320 331 \* Tlm: 93 620 22 16

António Fernando Ribeiro Neves

Reparação e Venda de Bicicletas Motorizadas e Acessórios



Tel: 22 734 35 71

Tlm: 93 353 06 91

Rua 16, n.º 521 e 523 \* 4500 ESPINHO

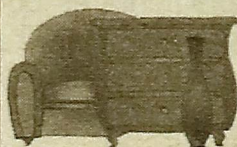

CASA

HENRIQUE

Henrique José da C. e Silva

Móveis \* Estofos \* Candeeiros \* Decorações

Rua 33 n.º 795 • 4500 ESPINHO • Tel. 22 734 50 79

Lia do Amaral

LICENCIADA EM DIREITO  
- SOLICITADORA -

Com atendimento de 2.ª a 6.ª feira  
das 9 às 13 e das 14 às 18 horas, com marcação

Rua 23, 344, 1.º, Sala E - 4500 Espinho - Tel/Fax 227321433



# Uma dívida calou a Rádio Globo Azul

José António Moreira

*As dívidas, que deverão ascender a cerca de cinco mil contos, terão silenciado a Rádio Globo Azul, que emitia a partir de Espinho na frequência modelada de 92 Mhz. As instalações foram encerradas pelo tribunal e as chaves, bem como todo o material, encontram-se agora em poder da Santa Casa da Misericórdia de Espinho. Se a dívida não for liquidada em tempo útil, a venda em hasta pública poderá ocorrer dentro de dois ou três meses. Até lá, a rádio deverá manter-se encerrada.*

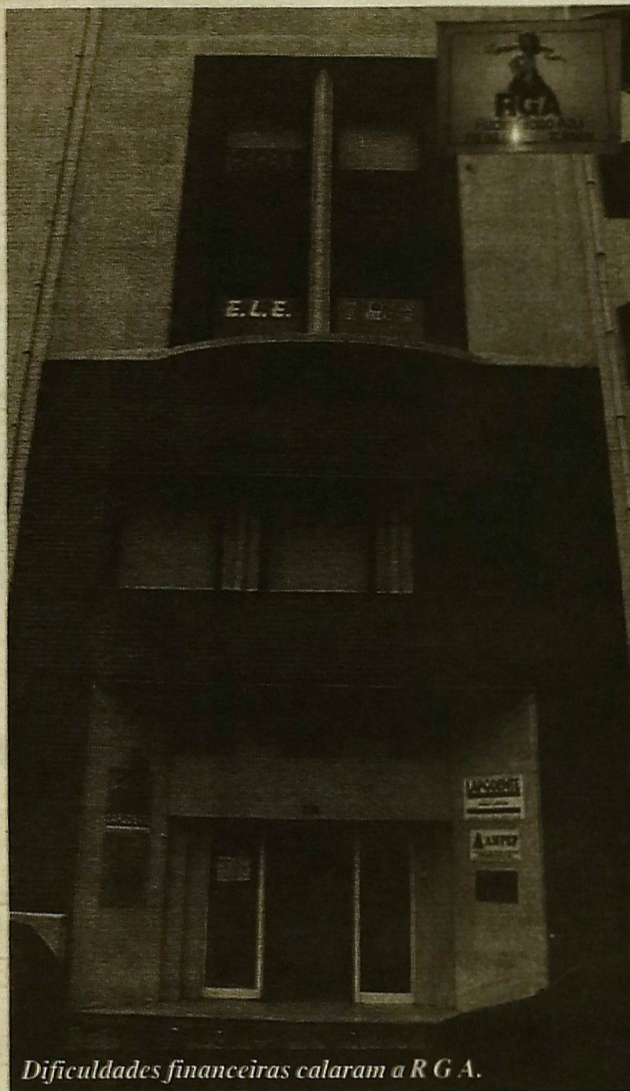

Dificuldades financeiras calaram a R G A.

Em declarações exclusivas ao Jornal de Espinho fonte da Santa Casa da Misericórdia de Espinho adiantou que "as rendas em atraso ascendem a cerca de cinco mil contos". Um valor que representa a falta de pagamento da renda "à já alguns anos", acrescentou ainda a mesma fonte. Pelas três salas alugadas à rádio, que ficavam no último piso de um prédio situado na Rua 14, a Santa Casa da Misericórdia local recebia cerca de cem contos mensais, conseguiu ainda apurar o Jornal de Espinho.

A mesma fonte, muito próxima da direcção da Santa Casa local, disse ainda que "o tribu-

nal penhorou o equipamento da rádio, ficando as instalações em poder do proprietário". As chaves das salas foram entregues ao provedor da Santa Casa da Misericórdia.

Entretanto, uma outra fonte contactada pelo Jornal de Espinho, assegurou que a Santa Casa da Misericórdia ainda não foi contactada pelos responsáveis da rádio, mas admite que "o possam vir a fazer, no sentido de resolver o pagamento das rendas em atraso". Se isso não acontecer o futuro da rádio passará pela venda em hasta pública". Um processo que "pode demorar cerca de mais dois ou três meses", adiantou a mesma

fonte. Durante todo este tempo a rádio deverá manter-se calada, sem qualquer tipo de emissão, uma vez que naquelas instalações ninguém pode entrar sem a devida autorização do tribunal ou da Santa Casa local.

#### Interessados na compra

A mesma fonte atrás citada, próxima da direcção da Santa Casa da Misericórdia de Espinho adiantou também que a própria Santa Casa não estará interessada em comprar a estação emissora, no entanto ressalva a situação, dizendo que "se não aparecer mais ninguém e no caso do negócio seguir para

hasta pública, a direcção da Santa Casa pode vir a ficar com a emissora, mas apenas com o intuito de a revender".

A notícia que já é do conhecimento público, despertou o interesse de algumas personalidades locais. Napoleão Guerra, empresário espinhense, membro da Assembleia Municipal e presidente da Assembleia de Freguesia de Anta e do S. C. Espinho admitiu ao nosso Jornal o interesse pela compra da rádio, seja ou não em hasta pública. O assunto da venda da rádio não é novo. Napoleão Guerra afirmou ao JE que já esteve "muito perto da compra da rádio". E continua: "só não chegamos a um entendimento porque não chegaram a dar-nos os elementos financeiros que solicitamos".

Uma outra fonte, ex-locutor, disse também ao JE que "é natural que os grandes grupos económicos possam vir a estar interessados na frequência, uma vez que Espinho faz parte da área Metropolitana do Porto e, quanto mais não seja, para servir de retransmissor de uma estação de nível nacional".

#### Outras dívidas

O mesmo locutor admite também a existência de outras dívidas, nomeadamente a ex-colaboradores que poderão ascender a várias centenas de contos. No entanto uma outra fonte disse ao nosso jornal que não tinham "conhecimento de mais nenhum processo em tribunal contra a rádio, referente a processos de dívidas".

O Jornal de Espinho tentou contactar em tempo útil a direcção da rádio durante vários dias, mas todas as tentativas foram frustradas. Nas instalações não está ninguém e os telefones particulares para onde ligamos não foram atendidos.

## Centenário do Jornal "Gazeta d'Espinho"

No próximo dia 6 de Janeiro de 2001, faz cem anos que foi publicado o primeiro número do jornal "Gazeta de Espinho".

Para que a data não passe em branco e atendendo à importância da ocasião, a Câmara Municipal de Espinho, vai comemorar a efeméride com a realização de um conjunto de actividades, de onde se destaca a realização de

um debate sobre o tema: "Imprensa Local e Regional - Que desafios na viragem do Século".

O encontro/debate deverá contar com a presença de Francisco José Viegas, o conhecido apresentador do programa "Prazeres", da RTP.

O evento realiza-se no próximo dia 19, no Centro Multimeios, às 21 horas.

## Adventistas fazem presépio ao vivo

Os Escuteiros Adventistas, sediados na Rua 26, apresentaram durante este Natal um presépio ao vivo na Rua 19, no passado dia 23 de Dezembro.

A encenação, da responsa-

bilidade da Igreja dos Adventistas do Sétimo Dia, foi coroada de êxito e envolveu um grande número de figurantes e actores. Infelizmente o mau estado do tempo marcou presença.

## Comunistas com Banca de Natal

A Comissão Concelhia do Partido Comunista Português levou a efeito, como em anos anteriores, uma Banca de Natal, onde estiveram expostas algumas novidades livreiras, bem como outros objectos próprios da quadra que agora termina - o Natal. Os livros e peças apresentadas

destinavam-se a ser comercializadas e para muita gente constituíram autênticas soluções de última hora, principalmente para aqueles que deixaram os presentes para os últimos dias. A família e os amigos agradecem a lembrança do PCP.

## Centro de Emprego abriu delegação local

O Centro de Emprego de Vila Nova de Gaia abriu uma extensão em Espinho. A abertura justifica-se com o número de utentes e desempregados que actualmente existem no nosso concelho.

As novas instalações ficam em frente à estação de comboios, sita na Rua 15, esquina com a Rua 8. O horário de atendimento é das 9h00 às 12h30 e das 14h00 às 17h00. O telefone é o 22 733 12 20.

**G P R**

Glória e Paula Reis, Lda.

- Gestão
- Viagens
- Seguros
- Auditoria
- Contabilidade
- Financiamento

Rua 30, n.º 614 ESPINHO

Tel.: 22 733 01 80 Fax.: 22 731 18 62

*Silvia Vale*

artes plásticas

pintura

Rua 21, n.º 937 ESPINHO

Telemóvel 22 734 25 31

Atelier 22 734 54 99

Telemóvel 96 230 01 07

**Pássaros, Peixes & C.<sup>a</sup>**

José António Moutinho Ribeiro

E.mail: moutinho.ribeiro@netc.pt

Comércio de animais de estimação e convívio

Rua 25, n.º 437,  
4500 Espinho

Tel: 22 732 02 20  
Fax: 22 732 08 62

**SAPATARIA PÉ D'OURO**

Calçado para Homem/Senhora e Criança

Preços de Fábrica

C. Comercial Solverde II. Loja 7. ESPINHO

Tel: 22 734 66 28

João Fernandes de Almeida

# Este homem ganha tostões...

João Fernandes de Almeida, natural e residente em Espinho, nasceu em 1907, completando 94 anos de idade no próximo dia 25 de Junho de 2001. É viúvo à cerca de seis meses e vive sozinho. Faz, diariamente, a sua vida normal e não dispensa um ida ao café, quanto mais não seja para visitar os amigos.

Recebe um complemento de reforma de 27 escudos, mas são 27 escudos, depois de devidamente actualizados, porque antes recebia 26\$50 (vinte e seis escudos e cinquenta centavos). Este valor diz respeito a um complemento de reforma por ter tido um acidente de trabalho.

João Fernandes de Almeida, viúvo à cerca de seis meses, fala do seu dia-à-dia como um entretenimento. Diz que passa o dia por casa, entrecalando com umas idas ao cemitério para acender umas lamparinas na campa da mulher.

Diz que tem dois filhos, mas queixa-se das poucas visitas que estes lhe fazem. Ao Jornal de Espinho contou mesmo que durante o tempo em que a esposa esteve entredada poucas vezes lá foram visitá-la.

Durante a sua vida, João Fernandes de Almeida teve várias profissões. Trabalhou na Fundação, depois foi padeiro e em seguida rumou a trolha. Chegou a andar na escola e só a muito custo fez o exame da quarta classe. Para isso foi preciso estudar de noite.

Depois entrou para os Caminhos de Ferro e por lá ficou durante 39 anos, como servente. Trabalhou em Gaia e Campanhã. Ainda tentou o concurso para fogueiro, mas não ficou apurado no primeiro concurso e no segundo foi excluído por limite de idade.

Nos Caminhos de Ferro ganhava dez escudos por dia. Com cerca de 300 escudos por mês pagava a renda, a luz, água e ainda mantinha a casa. "era uma vida de pobre", desabafa o nosso entrevistado como se quisesse compreender o lado errado da vida.



Actualmente tem uma reforma de 34.980\$00, mais metade daquela que a esposa recebia. Ao

todo são cerca de 50 contos por mês, que vão dando para viver, mas que não chegam para uma

pequena extravagância que seja. Quando lhe falamos da reforma que mensalmente recebe de 27 escudos, João Fernandes de Almeida ainda arranja disposição para rir. E mostra-se espantado por termos conhecimento do assunto. E explica: "foi de um acidente de trabalho no pé esquerdo". "Naquela altura - conta - os médicos diziam que o pé não estava partido e mandaram-me trabalhar. Cheguei a ir de moleta. Davam-me alta para todo o serviço e eu ia trabalhar dois dias, não aguentava e vinha para casa. Foi preciso ir para tribunal para fazer uma radiografia", que então provou a fractura no calcanhar.

Pela incapacidade com que ficou para toda a vida, por alegada negligência médica, o funcionário dos Caminhos de Ferro ficou então a receber um complemento por incapacidade para o trabalho de cinco por cento. A proposta do médico para o valor da indemnização era de dez por cento, mas a negociação com o representante da CP, da companhia de seguros e do médico assistente baixou o valor para cinco por cento. Ficou então a receber 26\$50 por mês. Depois foi aumentado para 27\$00, quantia que recebe ainda hoje.

Acontece que para receber esta quantia o funcionário da CP ainda gasta mais dinheiro do que aquela que recebe, porque em Junho e Dezembro tem de fazer uma prova de vida, que envia pelo correio e onde gasta cerca de 100\$00 escudos por ano. Diz a rir-se que "isto não chega para a sola dos sapatos, quanto mais para os selos dos correios".

Conclusão: o sr. João é mais conhecido nos correios e na Junta de Freguesia do qualquer personalidade mediática, por causa dos 27\$00 que recebe mensalmente.

Da nossa parte desejamos que um dia destes lhe chegue a casa mais uma actualização, mas em vez dos cinquenta centavos, que sejam pelo menos cinco contos...



Opinião

## O lado errado da vida

**É**

por estas e por outras que às vezes me sinto revoltado... até ofendido com o lado errado da vida. Às vezes, dou por mim a pensar o que seria ter 30 contos na mão ou até 50 que fosse, para viver durante um mês.

Sinto-me mal, envergonhado...

Reparem na divisão mensal dos 30 contos: farmácia, renda, transportes públicos, telefone e luz. O que resta para comer?

Lanço um repto: façam uma experiência de laboratório e tentem viver com 50 contos mensais (já nem sequer faço referência aos 30).

Pergunto agora: será que os 50 contos de um reformado dão para pagar as despesas que um qualquer membro do governo gasta numa viagem que faça entre Porto e Lisboa?

Estou chocado. Festejei a entrada do Novo Milénio, a entrada do século XXI e o Novo Ano. Estamos na era das novas tecnologias e até os mercados já falam de uma nova economia.

Estou chocado... em 2001 ainda existe alguém que recebe um complemento de reforma de 27\$00, e vive com uma simples reforma.

Meu Deus, se eu pudesse mudava o mundo.

J.A.M.



**VillaSol**  
Aquecimento

Lareiras \* Salamandras \* Barbécues  
Recuperadores de calor

**NOVA EXPOSIÇÃO**

Convidamos os nossos clientes e amigos a visitar a nova exposição agora com maior variedade de produtos

Ilídio Paiva - Energias Renováveis, L.d<sup>a</sup>

Rua 19 n.º 1950 - Anta - Espinho - Telef. 22 731 34 71 - (junto à IC1)

## COMPRA E VENDA DE PROPRIEDADES

Temos bons negócios para lhe proporcionar em diversas localidades

Terrenos para construção  
(colectiva ou individual)  
Vivendas e Apartamentos  
Espaços Comerciais.  
Vendas  
(particulares ou empresários)



Facilidades de pagamento - Também fazemos permutas  
Trata: Manuel Rodrigues - Telemóvel 96 603 35 57

Sede: Quinta do Arieiro, 4520 S. João de Vêr - S. Maria Feira

Manuel Alves Salgueiro

## ... e este vale milhões!



**JE - O Senhor é hoje um dos maiores empresários do concelho de Espinho. Como é que chegou até aqui?**

MS - Comecei a trabalhar nos tapetes, em 1945, com 15 anos. Dois anos mais tarde troquei de trabalho e fui ganhar o dobro: 120 escudos por mês. Voltei a mudar para ganhar 600 escudos mensais. Depois tirei um curso de tintureiro e ao mesmo tempo vendia tapeçarias por conta do Sr. Heliodoro.

Iniciei depois a construção de um armazém em Silvalde e comprei uma carrinha Opel por 42.500\$00. Em 1970, juntamente com uns amigos, resolvemos reconstruir uma cabana na praia da Seca.

Uns anos depois o armazém de Silvalde era pequeno e construí mais dois para desenvolver o negócio. O meu filho licenciou-se e veio trabalhar comigo. Foi quando começamos com as importações de Tapetes Orientais. A primeira loja que abrimos foi na Foz do Porto, em 1975.

**JE - Quantas empresas tem neste momento?**

MS - Temos 35 lojas distribuídas por 13 firmas. Destas, 15 lojas são Soraya e 20 da Superdecor.

À parte disso tenho mais três

empresas do ramo imobiliário.

**JE - Quantos funcionários tem?**

MS - Actualmente, o grupo emprega 267 funcionários.

**JE - Para atingir o estatuto que o senhor tem actualmente, é preciso o quê? Talento?**

MS - É preciso muita coragem, muito trabalho e um bom nome no mercado. Ao longo destes anos sempre tive uma postura e correcção comercial que transmitiram muita confiança e honestidade aos clientes e fornecedores.

**JE - Ser importante, é uma pessoa com muito dinheiro?**

MS - Não. Nem só o dinheiro é que faz a virtude de um homem. O que é preciso é correcção e cumprimento da palavra.

**JE - Qual foi a pessoa que mais o marcou no mundo dos negócios?**

MS - No meu princípio de vida profissional aprendi muito com o sr. Manuel Violas. Mas o sr. Arlindo Soares e o sr. Henrique Tavares, da Guarda, foram grandes amigos numa época em que o dinheiro era caro.

**JE - Ainda tem alguma meta atingir?**

MS - Vou arrancar com uma obra em Nogueira da Regedoura, com 30 apartamentos e outra perto da rua 19 com 66 habitações. Tenho 70 anos e agora quero viver a vida mais descansado.

**JE - Que visão tem do mundo actual?**

MS - Julgo que este mundo é fácil. Toda a gente tem facilidade de comprar automóvel, casa, mas ninguém pensa em economizar. Só se vive o dia a dia e isso pode trazer muitos dissabores no futuro.

**JE - Como imagina o mundo daqui a 10 anos?**

MS - Vejo que iremos atravessar um momento difícil por causa do surto das drogas. Se o Governo não tomar as medidas necessárias o problema vai agravar-se.

**JE - Sente-se com responsabilidades nesta terra, uma vez que é proprietário de alguns edifícios históricos como é o caso de "O Nosso Café" e até como promotor de grandes projectos?**

MS - Sinto-me como um empreendedor. Mas existem cons-

truções que são autênticas "atentados" na cidade, como se podem ver na Rua 19. O arquitecto urbanista ainda não teve a coragem de mudar a arquitectura do concelho e alterar as "asneiras" que se vão cometendo. Por exemplo: nos prédios reconstruídos na rua 19, as pessoas que estão no interior têm de se colocar em cima de uma cadeira para conseguirem ver a rua.

Quanto ao facto de me sentir com responsabilidades nesta terra, gosto de cumprir, como tenho cumprido.

**JE - Qual é a análise que faz do ponto de vista urbanístico ao nosso concelho?**

MS - Relativamente ao plano urbanístico vou tocar num ponto que considero importante. As grandes indústrias que desapareceram do centro de Espinho não tiveram outra alternativa. Também não se desenvolveram novas indústrias. A Câmara devia ter alterado o Plano Director Municipal há anos atrás, para que os terrenos localizados a seguir ao quartel e junto à linha do comboio até a Esmoriz ficasse uma zona industrial. O local onde ela está implantada não é o melhor.

Se a Câmara tiver coragem, pode

devolver essa zona agrícola à Indústria, contribuindo dessa forma para o desenvolvimento do sector secundário e evitando o aparecimento de construções clandestinas, algumas já implantadas.

**JE - O PDM devia prever mais área de construção?**

MS - O PDM está paralisado e não tem desenvolvido nada. Silvalde está atrofiado. Ainda dias falei com o presidente da Junta sobre o assunto e disse-lhe que deviam fazer mais pressão junto da Câmara. Eu não sou político, mas digo que é uma vergonha o que se passa com o sector de planeamento na zona de Silvalde. A maior parte é zona agrícola ou verde e o que se passa é que surgiram em tempos cada vez mais obras clandestinas no nosso concelho.

**JE - Qual foi a maior obra que fez em termos imobiliários?**

MS - Foi na Avenida Brasil, na Foz do Porto.

**JE - É amigo da família Violas?**

MS - À muitos anos que era amigo do sr. Manuel Violas, com quem também negocie. Na al-

tura da fundação da Solverde fui convidado por ele e agora aposto nos actuais administradores, nomeadamente o dr. Manuel Violas e nas irmãs.

**JE - Tem acções da Solverde?**

MS - Tenho muitas acções da Solverde.

**JE - Gostava de ter um lugar na administração?**

MS - Não, porque o meu tempo já não chega para a minha vida...quase não tenho tempo para ir à caça.

**JE - O que é para si mais importante na vida?**

MS - As boas relações com a família. Especialmente com os filhos e os netos.

**JE - Onde costuma passar férias?**

MS - À 30 anos que vou 15 dias para Benidorm. Ultimamente tenho ido ao Brasil em Dezembro.

**JE - Vê televisão?**

MS - Pouca, apenas alguns noticiários.

**JE - Costuma ler?**

MS - Todos os dias leio o Jornal.

## CENTRO ÓPTICO DE ESPINHO

Boas Festas  
Feliz Ano Novo

Conhecimento  
Experiência  
Seriiedade

damos-lhe infinitamente mais

Rua 20, nº 584 - 4500 - 265 ESPINHO Telefone: 22 731 99 99

AUTOMÓVEIS  
Stand Nacional

## LIGEIOS DE PASSAGEIROS

Marca	Modelo	Ano	Portas	Marca	Modelo	Ano	Portas
Alfa Romeo	146TWIN SPARK	1999	5	Fiat	Punto 1.2S	2000	5
Audi	A3 1.9TDI	1997	3	Ford	Focus 1.4 Ambie	1999	5
Audi	A4 1.9TDI Sport	1996	5	Hyundai	H1 SVX 9 L	1999	4
BMW	318TDS	1995	4	Land Rover	Freelander	1998	5
BMW	210i Cabrio	1994	2	Mercedes	C220D	1994	4
Opel	Astra 1.4 Club	1998	5	Mercedes	C250TD	1995	4
Opel	Astra 1.4 Sport	1999	3	Volkswagen	Polo 1.0i Conc.	2000	5
Peugeot	106 Rally	1997	3	Volvo	S40TD	1998	4
Seat	Ibiza 1.0 ie Passion	2000	5				
Seat	Leon 1.6	2000	4				

## LIGEIOS DE MERCADORIAS

Marca	Modelo	Ano	Portas
Volkswagen	Caddy 1.9D	1997	2
Mercedes	Vito 1108i	1997	3

C. C. SOLVERDE II, Lj. 16 B, ESPINHO \* Tel: 227346603

# A popularidade dos Irmãos Freitas

Os irmãos Freitas, filhos de Ilídio Freitas, são uma das famílias mais conhecidas em Espinho. A ligação que sempre tiveram com o desporto fizeram deles figuras de grande popularidade. Uns anos mais tarde voltaram a juntar-se para se fazerem sócios na área da hotelaria, talvez por isso se juntem sempre à Segunda-feira para almoçarem.

Dos cinco irmãos, três são rapazes. Todos começaram a trabalhar na carpintaria do pai. Américo Freitas, o mais velho dos irmãos, foi o último a abandonar a carpintaria do pai, em Abril de 1999. Conhecido em Espinho como Embaixador do Desporto, Américo Freitas foi um dos fundadores do Rio Largo e atleta do SCE e do Clube Académico de Espinho.

Manuel Freitas é outros dos três irmãos. Trabalha no Casino de Espinho à mais de 30 anos, onde é director de Recursos Humanos e fundou uma agência de serviços que entregou aos filhos, que já abriram mais uma filial.

João Freitas, o mais novo dos



Todas as segundas-feiras os três irmãos almoçam juntos.

três, começou como carpinteiro, depois foi electricista e mais tarde Torneiro Mecânico. Em Fevereiro de 1987 abriu o Espinhomar 1 e mais recentemente, à sociedade com os três irmãos, abre o Espinhomar 2, ficando o sr. Américo Freitas na gerência deste último. Curiosamente os dois estabelecimentos distam

um do outro cerca de 10 metros, ambos na Rua 2, frente ao mar.

João Freitas, gerente do Espinhomar 1, já ganhou o primeiro prémio do Concurso da Especialidade de Marisco, organizado pela Câmara Municipal de Espinho e representou a nossa cidade no concurso nacional, realizado em Lisboa. Fica a saudade da

participação nos concursos de caldeiradas à moda de Espinho, que terminaram por falta de concorrentes. Uma viagem atribuiu-lhe o título de Comandador, que faz questão de dispensar. É sócio benemérito dos Bombeiros Voluntários Espinhenses e do Rio Largo Clube de Espinho. Agora é um empresário de hotelaria bem sucedido.

Filipe Pinto

Licenciado em  
Gestão de Empresas  
e colaborador

do JORNAL de ESPINHO

filipe.pinto@jornaldeespinho.pt

A aprovação da Reforma Fiscal foi a última grande medida do Governo em final de milénio embora com bastantes contestações. Em 2000 nem o espírito natalício animou as bolsas mundiais. Foi um ano que não deixa saudades para os investidores em geral.

Depois da Segurança Social, o PCP e o Bloco de Esquerda asseguraram mais uma reforma ao Governo. A Reforma Fiscal que estava prometida há 5 anos pelo Primeiro Ministro entrará em vigor em 2001. Esta reforma é controversa e em todos os quadrantes surgem críticas tendo-se chegado ao exagero de alguns empresários afirmarem a intenção de deslocar as sedes das suas empresas para outros países com IRC's mais favoráveis. A reforma implicará um controlo mais eficaz da fuga aos impostos e da atribuição dos benefícios fiscais. Mas nem tudo são rosas pois os investidores em bolsa serão bastante prejudicados face à nova tributação das mais-valias. Penso que as mais-valias deveriam ser tributadas em conjunto com os outros rendimentos e existindo menos-valias estas deveriam ser abatidas. Outra solução seria a criação de um imposto, de reduzida percentagem, que tributasse todas as vendas de acções. Para o investidor seriam algumas despesas a somar às já cobradas pelos intermediários financeiros e para o Estado seria mais uma fonte de receita. Entre as medidas adoptadas na Reforma Fiscal saliento as seguintes:

1 - IRS- Tributação dos dividendos pelas taxas de IRS a partir de 01 de Janeiro de 2002, isto é, acrescendo aos rendimentos das outras categorias para determinação da taxa aplicável; as mais-valias serão tributadas à taxa de IRS, em função do período pelo qual são mantidas pelo titular. Desta forma para acções mantidas até 1 ano, serão tributadas 75% das mais-valias; acções mantidas de 1 a 2 anos a tributação será 60%; entre 2 e menos de 5 anos a tributação será de 40%; e, para

acções mantidas por mais de 5 anos, a tributação será de 30%. Estão isentas as mais-valias inferiores a 200 contos.

2 - IRC- O Governo comprometeu-se a descer a taxa de IRC para 28% até 2003; o regime de tributação pelo lucro consolidado dará lugar à tributação pelo lucro integrado; a tributação das despesas confidenciais será à taxa de 50%.

3 - Combate à Evasão Fiscal- o sigilo bancário poderá ser levantado, entre outros casos, sempre que seja necessário comprovar os rendimentos reais dos contribuintes quando são declarados valores manifestamente inferiores ao padrão de vida que aparentam; as instituições de crédito fornecerão uma relação de pagamentos por cartões de crédito e de débito à Administração Tributária dos contribuintes da Categoria B do IRS (rendimentos profissionais e empresariais), sem identificar os titulares dos cartões.

4 - Benefícios Fiscais- É eliminado o benefício relativo às contas poupança-condomínio mantendo-se os restantes; são reforçados os benefícios concedidos pelos planos poupança-peforma quando subscritos por jovens.

O final do milénio vai ser facilmente esquecido por todos. O ano de 2000 foi um ano de perdas enormes e raro foi o índice bolsista mundial que subiu. Nem mesmo os fortes movimentos de final do ano para elevarem as rentabilidades dos fundos, PPR/E's e PPA's resultaram. Alguns analistas acreditam que 2001 será um ano positivo considerando os resultados históricos dos índices. Outros afirmam que o crescimento económico europeu pode resultar em fortes capitalizações bolsistas e na recuperação do Euro que poderá chegar a superar o valor do Dólar. A UMTS e a revolução prevista para a rapidez no acesso à Internet deverão implicar no próximo ano uma forte valorização das empresas do ramo da telecomunicações compensando todas as perdas de 2000.

# Glória & Paula Reis um mundo de Soluções

A agência GPR - Glória e Paula Reis, lda, apesar de ser uma agência de serviços, contabilidade e representações, esta também vocacionada e cada vez mais para os passeios culturais, escapadelas, almoços regionais, cruzeiros no Rio Douro, etc.. Este ano foi uma grande aposta em colaboração com o atelier Silvia Vale de poder dar a conhecer e a testemunhar de perto grandiosas obras a nível mundial, o balanço foi de veras positivo com as visitas de estudo efectuadas.

Durante o ano 2000 em Fevereiro Madrid abriu as portas à criação artística internacional pela 19ª Edição, através de um dos mais importantes acontecimentos culturais do panorama actual, a feira internacional de Arte Contemporânea, - ARCO - esta feira apresenta obras representativas e inovadoras da Plástica Moderna e Contemporânea atraindo um público amplo e apaixonado. Estando em Madrid não

podíamos deixar de visitar Museu do Prado e Casón Del Buen Retiro, Museu Thyssen-Bornemisza e Museu Rainha D. Sofia, entre outras atrações assim como San Lorenzo De El Escorial e Santa Cruz Del Valle de Los Caídos.

Em Outubro realizou-se a visita a Paris, este passeio foi planeado não só com o objectivo de dar ao visitante uma noção do que é o coração de Paris, mas também dar a conhecer ao público em geral a Fiac 2000 - Feira Internacional de Arte Contemporânea - onde houve artistas de craveira internacional, visitou-se também o museu de Louvre, museu d'Orsay, museu Nacional de Arte Moderna, Centro G. Pompidou não perdendo a oportunidade de visitar todos os outros momentos de muito interesse em Paris.

No próximo 2001 novamente está prevista a visita à Arco e a outras cidades de Espanha, estando em estudo outras excursões de âmbito cultural a variadíssimos locais Europeus.



Glória, Paula Reis e Silvia Vale nos escritórios da agência.

## SAPATARIA PEPE

VENDA DE CALÇADO  
CONSERTOS

António Manuel de Sousa Couto

Tel.: 227 346 901

Av. S. João de Deus, 1996 4500 - 391 ESPINHO

## Candeeiros

Silva Faria & Irmão, Lda.

Espinho: CASA dos COBRES

Rua 23, n.º 179 - Tlm. 966639675

Esmoriz: FARILUZ

Av. dos Correios, Ed. Atlântis, Loja 8, Tlm. 962953299

S. Félix da Marinha: FABRICA

Rua S. Vicente Férrer, n.º 858, Tel/Fax: 227348930

Boas Festas

## CHARCUTARIA JINGA

M.ª Conceição S. Coutinho Baptista

A Casa dos Presuntos

Carnes Fumadas das Melhores Regiões  
Produtos Alimentares

Rua 18, n.º 781 4500 ESPINHO \* Tel: 22 734 69 50

# Desportos de neve só para alguns?



Um grupo de professores e alunos da Escola Manuel Laranjeira, durante uma das acções de formação da Nortada.

Sem grandes tradições no nosso país, os Desportos de Neve como o Esqui e o Snowboard têm vindo a ganhar cada vez mais adeptos entre nós. Actualmente muitos são aqueles que se deslocam com alguma frequência às estâncias de Esqui para passarem alguns dias de diversão de forma activa e em contacto directo com a natureza. Infelizmente ainda permanece na mente de muitos a ideia de que este tipo de desportos é apenas para "gente rica". Nada mais errado. Na verdade, e apenas como título de exemplo, garantimos que fica mais dispendiosa uma semana de férias no Algarve do que uma semana de férias numa estância

de Esqui de Andorra ou Espanha com o aluguer do material necessário e aulas de esqui incluídas. E não necessitamos sequer de sair do nosso país; apenas a 2 h e 30m da cidade de Espinho, a Serra da Estrela é um local privilegiado para aqueles que pretendem iniciar-se nestas lides e sentir a adrenalina de deslizar pela montanha abaixo em cima de neve fofa. Destino cada vez mais procurado pelos Portugueses e Espanhóis, a nossa única estância de esqui oferece a vantagem de se encontrar a pouco tempo de viagem, tornando possível realizar actividades de um só dia ou de

fim de semana sem os inconvenientes e saturação das grandes viagens. Actualmente conta com 4 pistas verdes, 2 vermelhas e 2 pretas num total de 17km de pistas esquiáveis. Por cerca de 3000\$00 é possível alugar todo o material necessário por todo o dia, existindo vários locais para o efeito. A iniciação ao esqui, quando enquadrada por técnicos habilitados é bastante fácil, na maior parte dos casos ao fim de um ou dois dias e após meia dúzia de quedas mais ou menos aparatosas já se percorrem as pistas mais fáceis com alguma facilidade e quando se têm a possibilidade de prolongar a

aprendizagem por mais dois ou três dias fica-se mesmo com a ideia de que já se "domina" a modalidade, quanto mais não seja até ao momento em que sentimos alguém mais experiente a passar por nós a 200 km/h como que a colocarnos no nosso modesto lugar. Os Desportos de Neve têm no fundo algo de viciante e por norma quem experimenta uma vez nunca mais larga. Por tudo isto, pensamos que vale a pena, nem que seja por uma só vez, deixar os famosos plásticos de lado e abordar a montanha de uma forma bem mais agradável, segura e racional. Experimentem. Vão gostar...

## AVENTURA

Adriano Coutinho



Licenciado em Educação Física e colaborador JORNAL de ESPINHO

Fruto das nítidas alterações de mercado verificadas nos últimos anos, as actividades desportivas de lazer são as grandes apostas dos promotores turísticos. As actividades desportivas aparecem agora associadas aos programas turísticos, sendo muito frequente o cliente escolher o destino de férias tendo como base as ofertas a nível desportivo que os diversos programas contemplam. Fruto do ritmo de vida imposto, o tempo disponível para as actividades de lazer é infelizmente cada vez menor. O período de férias é muitas vezes a única oportunidade que temos para a pratica do nosso desporto favorito. O Turismo Activo de qualidade é cada vez mais uma aposta ganha, e a prová-lo estão os exemplos espalhados um pouco por todo o mundo como as Estâncias de Esqui, o Windsurf em Tarifa o Montanhismo no Nepal, que são no fundo procurados quase exclusivamente pela dinamização desportiva que conseguem oferecer. A Cidade de Espinho apresenta condições ideais para a prática de desportos náuticos como o Surf e o Bodyboard, durante todo o ano. Infelizmente a aposta a nível turístico parece não

apontar nesse sentido. De facto, e embora as excelentes condições das nossas praias para a prática destas modalidades sejam amplamente divulgadas em diversos programas turísticos, a verdade é que na prática nada se faz: não existem infra-estruturas de base que permitam aos jovens a aprendizagem e desenvolvimento em segurança; não existe um local onde visitantes se dirijam para obter informações técnicas, nem tão pouco existe qualquer serviço de aluguer do material necessário. Os investimentos já feitos nestas modalidades, como os campeonatos do Mundo e da Europa de Surf e Bodyboard, cairão por terra se não se intervir rapidamente, dando oportunidade e condições para que, quer os Espinhenses, quer os que nos visitam, possam tomar contacto directo com estas e outras modalidades. É urgente e importante que os responsáveis pelo turismo da nossa cidade se apercebam das tendências de futuro, que apontam mais no sentido da "prática activa" do que passar horas a fio no papel de espectador. Apostemos no turismo de qualidade, na prática desportiva de lazer, será com certeza uma aposta ganha.

### ÓPTICA PREMIÉR

Deseja-lhe Boas Festas e próspero Ano Novo

Rua 18, n.º 1100 (junto à Policlínica) ESPINHO  
 Telefone : 22 731 26 18  
 Rua de Grijó, n.º 9 - 4150 PORTO  
 Telefone : 22 616 20 59



Marisco vivo em aquário próprio

Bife na Pedra - uma delícia a não perder

Avenida 24, n.º 827 4500 - 201 ESPINHO Gerência de: Augusto Neves Tel: 227 341 630 Fax: 227 320 766

### IRMÃS SERÓDIO, LDA

Talho e Charcutaria

Rua 31, n.º 729 - Tel/Fax: 22 731 38 94  
 Rua 27, n.º 722 - Tel/Fax: 22 734 49 26

ESPINHO



Confecções Lindoeste Peles

Bom Ano Novo



Rua 8, 593 4500 ESPINHO  
 Telef. 22 734 53 12  
 Rua 5 de Outubro 248 - 1.º andar 4100 - 172 PORTO  
 Telef. 22 606 76 08

### BOAS FESTAS ANA sapatos

Rua 19, n.º 343 Espinho - Tel: 227343383  
 Rua 23, n.º 215 Espinho - Tel: 227340287  
 Galeria Feira Nova, Loja 2 - Tel: 256376870 - S. M.ª da Feira

### PRIMOR

café - pastelaria



Especialidades da casa  
 Pão de Ló \* Regueifa \* Torta de Chocolate

Rua 19, 883 - 4500 ESPINHO \* Telefone: 227342305

### Coelho

Caça - Pesca - Tiro c/arco

Sérgio Pinto Coelho

Rua 33, 464 \* Telefone 22 734 3943 \* 4500 ESPINHO

### Loja das Miudezas

José Manuel da Conceição Rodrigues Queiroz

Retrosaria - Botões - Lingerie  
 Interiores de Homem - Collants

Rua 23, n.º 447 - 4500 ESPINHO Tel: 227314174

Sapataria

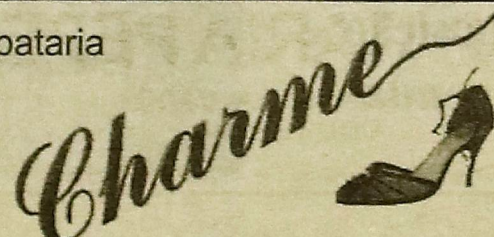

Rua 20, 682 - Tel. 22 734 49 31 - 4500 ESPINHO

# C.T.E. completa 12 anos e desperta emoções

Rui Couto

O Clube de Ténis de Espinho celebrou o 12º aniversário. Uma data que serve de pretexto para fazer um balanço sobre a actividade do clube. José Augusto, presidente da direcção, considera o tempo decorrido "extremamente positivo". E acrescenta: "hoje há muita gente a jogar ténis em Espinho e até já temos campeões, como é o caso do Pedro Leão e Leonardo Tavares, que nasceram no CTE".

Um dos principais problemas para o CTE são as instalações. Até à data o Complexo de Ténis de Espinho tem acolhido os atletas do clube através de um protocolo, que tem sido alvo de algumas críticas por parte de alguns sócios do CTE. José Augusto, explica: "não há um novo protocolo para 2001. O que assinámos em Janeiro de 2000 está em vigor e o que nós pretendemos é que este seja cumprido e melhorado". Os responsáveis do Complexo de Ténis de Espinho já se mostraram abertos à discussão, "para fazer alguns ajustes". Entretanto, José Augusto, já reuniu com Pinto Lopes, em



O C.T.E. já despertou grandes valores do ténis.

representação da sociedade administradora do Complexo de Ténis, para agendar algumas iniciativas extra-protocolo a realizar este ano. Assim ficou já agendado, com realização garantida, o "Circuito Solverde" para as camadas jovens, com um "prize-money" para seniores e ainda algumas acções de cariz social, a realizar nas escolas, para chamar novos atletas à modalidade.

José Augusto está muito optimista em relação aos tenistas que pertencem aos quadros do clube e que treinam

no Complexo: "existem miúdos com potencialidades, para além de Pedro Leão e Leonardo Tavares, que têm classificações extremamente honrosas para o país.

Numa altura em que o nosso país organizou uma competição importantíssima do ténis profissional, como o "Masters Cup", o ténis português só pode estar no bom caminho, mas isso só será possível com o contributo "dos clubes e das empresas que deverão começar a apoiar, para que possam nascer tenistas capazes de

singrar". Segundo José Augusto, "a seguir aos clubes tem que existir toda uma estrutura federativa que apoie as associações". O "Masters Cup" surge, assim, como "uma oportunidade única para desenvolver as capacidades do ténis português na pessoa dos atletas que estão a despontar, pois não se poderá deixar de notar que o primeiro do mundo fala português". Com as perdas de Nuno Marques e Cunha e Silva que vão abandonar a prática do ténis, tem que se "apoiar cada vez mais os valores que estão a despontar".

José Augusto não quis terminar sem deixar uma mensagem para os jovens: "apareçam e joguem", o apelo está feito!

#### Acessibilidades

Existem, contudo, algumas deficiências que o presidente fez questão de apontar: "a falta de iluminação da estrada que dá acesso ao Complexo", prejudica muito no Inverno, visto que pelas cinco da tarde já é noite. "E há necessidade de transportes públicos que passem por aquela zona com maior assiduidade de maneira a que seja possível um melhor acesso dos praticantes".

## Sporting de Esmojães volta a ganhar Jogos Populares



Sporting de Esmojães ganhou os jogos populares.

O Sporting de Esmojães voltou a ganhar, pelo quarto ano consecutivo, os VI Jogos Populares do Concelho de Espinho. Foram os primeiros classificados nas seguintes modalidades: Malha; Snooker; Dominó e Damas. Os Magos de Anta ganharam a Sueca e o Atlético de Silvalde ganhou na modalidade de Matreco. Ao todo o Sporting de Esmojães conseguiu somar 82,50 pontos, ficando em primeiro lugar na classificação geral do torneio por equipas. Em segundo ficou o Sporting Clube de Silvalde, com 63,25 pontos e em terceiro lugar

ficaram os Magos de Anta com 61,75 pontos.

O Sporting de Esmojães participou nos Jogos Populares com um total de 35 elementos, distribuídos por todas as modalidades, nomeadamente a Malha; Snooker; Sueca; Matreco; Damas e Dominó.

Em jeito de recordação, Joaquim Oliveira, não se cansa de pedir uma sede para a associação. A direcção reúne num café, sem qualquer tipo de condições e mesmo assim vai somando resultados e incentivando o aparecimento dos jovens para a formação de atletas.

# T. SOBRAL

MARIA TERESA F. A. SOBRAL RIBEIRO

Instalações renovadas

Secção de plásticos na cave

Um novo espaço de exposição e venda



Rua 16, n.º 580 \* Telefone: 22 734 85 51 \* 4500 Espinho



...espinfo...

## Computadores

Processador Intel Celeron 633Mhz  
Caixa MidTower ATX  
Motherboard Via 133Mhz c/ Som  
Memória 64Mb SDRAM 133Mhz  
Disco Rígido 10Gb  
Monitor 15" Digital  
Placa Gráfica 8Mb AGP  
CD-Rom 52x  
Teclado Multimédia  
Rato c/ Scroll PS/2  
Colunas 200W  
Modem Interno 56K V90

189.000\$

Oferta

Impressora Epson 480

Processador Intel Pentium III 800Mhz  
Caixa MidTower ATX  
Motherboard Via 133Mhz c/ Som  
Memória 128Mb SDRAM 133Mhz  
Disco Rígido 20Gb  
Monitor 17" Digital  
Placa Gráfica Riva 32Mb AGP  
CD-Rom 52x  
Teclado Multimédia  
Rato c/ Scroll PS/2  
Colunas 320W  
Modem Interno 56K V90

259.000\$

Oferta Scanner

Epson Perfection 640

## Outras promoções:

Impressora Epson Stylus Color 680	→	32.300S
Impressora Epson Stylus Color 880	→	48.000S
Scanner Acer 640	→	18.900S
CD Verbatim 650Mb	→	190S
Portátil Toshiba 1710CDS	→	289.000S

IVA incluído

Esta tabela pode ser alterada sem aviso prévio. As ofertas estão condicionadas ao Stock existente.

# Carlos Garcia regressa ao Sporting de Espinho com vontade de trabalhar

Rui Couto

Carlos Garcia é quem comanda agora os destinos desportivos do Sporting Clube de Espinho. Chegou com vontade de inverter a situação do clube na tabela classificativa. Trata-se de um regresso a uma casa que bem conhece. Em entrevista exclusiva ao Jornal de Espinho, o novo treinador, diz que mantém "a confiança no actual plantel" e manifesta uma grande vontade de trabalhar com os actuais jogadores sem proceder a qualquer ajuste na reabertura do mercado de transferências da presente época. Carlos Garcia diz ainda que se sente apoiado por todos, incluindo a massa associativa, e que quer trabalhar em prol de um futuro melhor e mais risonho para este clube.

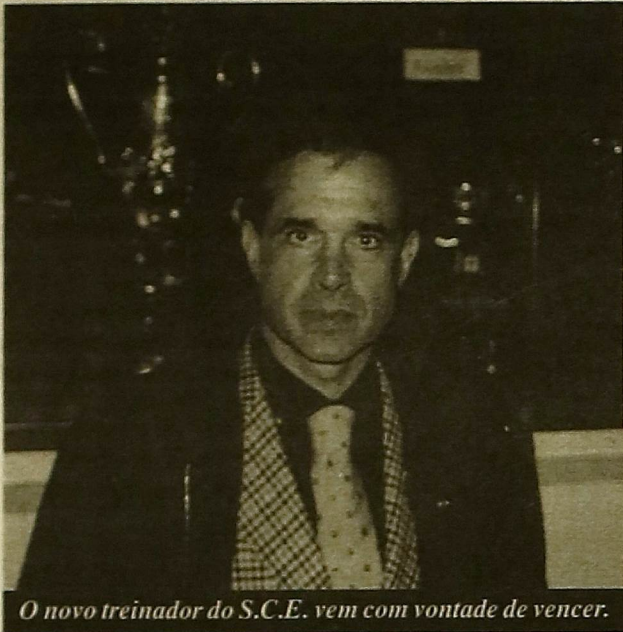

O novo treinador do S.C.E. vem com vontade de vencer.

Carlos Garcia substituiu Luís Agostinho no cargo de treinador principal do Sporting Clube de Espinho. Sempre com referências positivas ao trabalho do anterior responsável pelo futebol tigre, Carlos Garcia manifesta vontade em contrariar a tendência dos maus resultados que têm assolado a equipa espinhense. O novo treinador frisa que veio encontrar a equipa "anímicamente em baixo", aliás "como já seria de esperar mercê dos resultados menos positivos", mas afirma que viu "um plantel de qualidade". Carlos Garcia, considera os actuais jogadores "atletas com lugar de destaque numa competição da II Liga". Mas adianta no entanto que lhes "falta confiança". Apesar disso, tem fé numa reviravolta, porque "a entrada de uma cara nova pode

permitir novas performances e outra atitude por parte dos jogadores e até mais confiança nas capacidades individuais de cada um". O novo treinador apela também à massa associativa, dizendo que "sem isso tudo é mais complicado". Reflectindo melhor sobre a necessidade ou não de colmatar eventuais lacunas no plantel, considera que "não existem grandes possibilidades de mudar", pois "estamos numa casa onde os compromissos assumidos são cumpridos" e garante que "a reestruturação irá ser feita dentro do próprio grupo". Para isso, conta com o maior esforço individual de cada atleta para que no futuro sejam mais fortes. "Não havia possibilidades de fazer um reforço vindo do exterior. Temos que ser nós a dar a volta à

situação com a nossa capacidade de trabalho e com muito crer". O novo treinador afirmou que "o Espinho é uma instituição de grande prestígio no futebol português e com muitos anos de existência", acrescentando ainda que "esta cidade merece um clube com outra dimensão".

#### Proveniência

Carlos Garcia vem de um clube histórico como é a Académica. Questionado sobre as principais diferenças entre os dois clubes, o técnico frisou "são muitas", desde "a própria cidade" onde considera não existir "um bairrismo muito forte sobre a Académica, pois as pessoas que lá residem estão de passagem", havendo, portanto, "um apoio diminuto". Quanto ao Espinho, considera que "vive-se muito mais o fenómeno do futebol e o próprio clube". Em termos humanos, os clubes estão muito equilibrados. Carlos Garcia diz que veio encontrar uma equipa de qualidade que pode ser bem explorada, mas necessita de "confiança" nas capacidades individuais. "É preciso que os atletas confiem mais uns nos outros, se não os resultados tornam a situação mais complicada". E acrescenta: "a actual situação deste clube na tabela classificativa é difícil de gerir, nota-se uma certa falta de solidariedade que é fundamental num grupo de trabalho como este". Explica ainda: "há um trabalho ingrato que é o de servir um colectivo. Os ajustes que são necessários desenvolver são no sentido de elevar os níveis de confiança, ou seja, melhorar

psicologicamente porque a equipa tem qualidade".

#### Confiança

É natural que a cobrança exigida por parte dos associados seja alta. "É natural que assim aconteça, aliás outra coisa não seria de esperar". Por último, Carlos Garcia, deixa no ar a ideia que "raça e vontade" é o que não lhe falta, mas acrescenta "sou uma pessoa de consenso com capacidade de

potenciar os níveis psíquicos e anímicos da equipa".

Carinho e apoio por parte da Direcção e dos adeptos já foi sentido pelo treinador. O seu regresso veio alterar o "status quo" que estava instalado e sabe que tem o carinho de "muita gente que já estava a ficar desligada e afastada do futebol espinhense". O novo treinador considera que pode funcionar como elemento capaz de inverter a situação.

## Sporting de Espinho lança página na Internet e boletim informativo

O Sporting Clube de Espinho inaugurou oficialmente uma página na "Internet". O endereço é [www.scespinho.pt](http://www.scespinho.pt). A criação desta página é um trabalho desenvolvido por Filipe Couto, o "web designer" coordenador da página oficial do Jornal de Espinho na "Net". Mas a história da página oficial do SCE não começa aqui. Começou por ser um trabalho pessoal de Filipe Couto, um adepto "ferrenho" do principal clube de futebol da nossa cidade, que abriu o primeiro endereço num servidor que disponibiliza gratuitamente

espaço para a criação de páginas pessoais na rede. Mais tarde e depois de apreciada pela direcção do SCE, a página passou a semi-oficial. Agora, dada a importância da "Internet" na sociedade de hoje, foi então registado um endereço próprio, onde constará toda a informação do clube espinhense. O lançamento da página da Internet serviu também de pretexto para o SCE lançar um boletim informativo que vai assegurar a ligação com todos os sócios. É mais uma aposta da direcção para conquistar o interesse e o apoio da massa associativa.

## HULLA-HULLA

CAFÉ - SNACK BAR

Centro Comercial Solverde II  
Avenida 8 - 4500 Espinho  
Tel: 22 734 47 06



Deseja-lhe  
Próspero Ano Novo

FANIVAL - ARTIGOS SANITÁRIOS, Lda.

O equipamento dasua sala de banho

Avenida, 24 n.º 803 - 4500 ESPINHO  
Tel. 22 734 15 44 - Fax 22 731 38 15

## SÓPRENDAS

Maria Manuela da S. Oliveira C. Paiva

Deseja a todos Boas Festas

Rua 25, n.º 320, 4500 Espinho \* Tlm: 933429246

## ouraria VIEIRA

Ouro • Pratas • Filigranas  
• Jóias • Relógios

Rua 23, n.º 512 (frente ao Parque) Telef. 22 734 35 45  
ESPINHO

## PRECISA DE UM TINTEIRO PARA IMPRESSORA ?

### POUPE ATÉ 75 % DO CUSTO !!!

Trata-se de um sistema simples e sem sujidade,  
que melhora a qualidade da impressão.

É um processo amigo do ambiente  
e compatível com a maioria das impressoras.

GESTESPINHO, Lda

Rua 26, n.º 1022 - Tel: 22 731 49 74

## HI-FI INTERNACIONAL

TV \* Video \* HI-FI

SONY \* PANASONIC \* TDK

Loja Discount

[www.starnor.pt](http://www.starnor.pt)

Rua 25, n.º 195 ESPINHO \* Tel.: 22 731 33 51

**António Ribeiro**

# “... mas não pactuo com malabaristas nem politiquices”

*Elpídio de Sousa*

O Jornal de Espinho foi falar com António Ribeiro, empresário, chefe de família, 45 anos de idade e residente em Silvalde. Um homem que olha o desporto popular como forma de convivência e participação social.

**Jornal de Espinho – Ainda paira no ar muita nostalgia pelo convívio da prática desportiva?**

António Ribeiro – Sim, até porque, recuo à minha juventude. Iniciei-me no atletismo, no Sporting de Espinho, onde acompanhei o António Leitão. Depois, passei pela Académica, clube popular, o que me proporcionou o amor pelo futebol de onze e de salão. Assim, em 73 fundei com mais uns quantos amigos o clube “Juventude de Silvaldinho”. Fui o presidente até 1986. O Conselho Desportivo de Silvalde era presidido por Fernando Alves e Domingos Vinhas, na secção de atletismo. Era tanta a vontade pela prática desportiva que graças também ao Srs. Carlos Marinheiro e Pároco da freguesia foi possível alicerçar o sonho.

**JE – Desculpa, então e outros apoios?**

AR – Havia outras preocupações, trabalhavam para resultados eleitorais, mais do que para os jovens e gentes da terra. Não fora a disponibilidade e apoio possível do Padre Manuel António, e a nossa vontade e empenho numa lógica crescente que fazia de Silvalde, logo a seguir ao 25 de Abril, a freguesia no concelho com mais iniciativas e práticas desportivas, teria ficado pelo sonho. Contudo, em 1976, com Orlando Martins, dos “Leões Bairristas” conseguimos formar a Associação de Futebol Popular do Concelho de Espinho. Nos



António Ribeiro iniciou a actividade desportiva no atletismo.



António Ribeiro nos princípios da sua juventude...

finais da década de oitenta, quando mais se precisava de todo o apoio aos milhares de jovens que já engrossavam as

fileiras da prática desportiva na freguesia, dá-se a rotura. A junta de Silvalde através do seu presidente de então em reunião

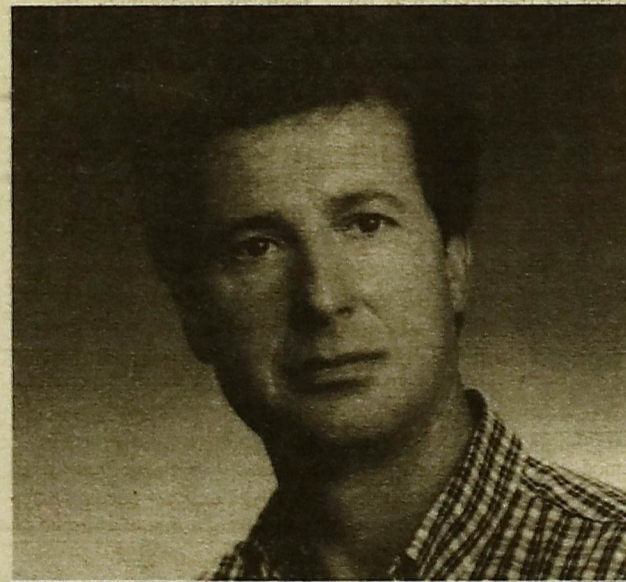

... António Ribeiro uns anos mais tarde.

com as dezenas de clubes da terra e, porque o campo do salão paroquial já era um problema e não colmatava as necessidades,

disse: temos que fazer as coisas com calma! Colocaram-se redes e continuamos a jogar no ringue, junto ao cemitério, até que

acabamos por vir embora.

**JE – Mas nessa altura já se falava num Campo de Futebol?**

AR – Sim, falava-se e tornou-se realidade. Só que o ringue extinguiu-se e com ele todas as actividades inerentes. Mais tarde surgiu um novo ringue que nunca serviu os interesses das colectividades por falta de condições para a prática desportiva. Como o número de inscritos, nos quase vinte clubes da freguesia era tão elevado, todos os clubes por falta de infra-estruturas voltaram-se para o futebol de onze, na tentativa de salvar a rapaziada. Morreram todas as outras modalidades que vinham projectando o nome do concelho e da freguesia pelo País. O Silvaldinho e outros clubes populares, já vinham marcando presença em Maratonas Nacionais e outros eventos desportivos de nomeada. Mas a política de massas e interesses vingou. Extinguiram-se também outras iniciativas que serviam para fazer face às despesas da prática desportiva, como era o caso dos mini jogos sem fronteiras de praia, rallys papers, festas de crianças de natal e outras actividades culturais e lúdicas.

**JE – Outros interesses falaram mais alto, ou faltaram forças para continuar?**

AR – Ora bem, foi o jogo de interesses que acabou por ditar as regras. Só seguiram em frente os clubes com futebol de onze já em prática. Mesmo assim, de dúzia e meia de clubes que à data sobreviveram, decidiu-se eleger, democraticamente, uma direcção para o Conselho Desportivo de Silvalde. Estava-se no início da década de noventa e, por várias razões, preferia dar lugar a outros, mas os vários delegados dos clubes presentes na reunião

## QRUADRATELA

Emulduramento imediato  
Atlier de pintura  
Materiais de pintura  
Telas e paineis  
Serigrafias e aguarelas  
Escola de pintura

Telmóvel : 91 866 90 09  
Rua 14, n.º 633 - 4500 ESPINHO

## PET SERVICE SHOP



Apoio a animais domésticos  
Entregas ao domicílio  
Rações  
Tosquias e Banhos  
Animais vivos  
Répteis e Peixes  
Aves Canoras e ornamentais  
Acessórios

Rua 26, n.º 969  
Tel/Fax: 227313761  
4500 - 285 ESPINHO

AGENTE AUTORIZADO

**ROPICANA**  
CONFEITARIA • CAFÉ • SNACK-BAR

totobola  
totoloto

EDP

PT TELECOM

S.M.A.S

LOTARIA INSTANTANEA

RUA 19 - 815 ESPINHO  
TELEF. 22 7344915





António Ribeiro há uns tempos atrás em pleno treino de futebol.

acabaram por ditar a minha eleição, ainda que temporária. No entanto, como já tinha feito sentir a minha indisponibilidade, a presidência foi assumida pelo actual presidente, que na minha opinião não está a fazer um bom trabalho. Jamais se procedeu a eleições para a Direcção do Conselho Desportivo. Opta-se, no final de cada reinado, por enviar aos clubes uma carta/Relatório de Contas, com informação, do escasso prazo para apresentação de listas. Resultado: o Conselho Desportivo elege-se consecutivamente convidando três elementos, delegados de clubes, para o corpo directivo.

**JE - Mas isso é grave. Ninguém se pronuncia?**

AR - Nunca fizeram muito de positivo pelo desporto. O que foi sendo feito é fruto da pressão dos clubes. Senão, vejamos: era prometido, a quando da construção do ringue, uma infra-estrutura que num futuro próximo se transformaria

em gimno-desportivo. Mas foi só promessa. Depois a junta garantiu que o pavilhão da escola Domingos Capela, ficaria ao dispor da freguesia, mas foi miragem, até porque nem condições tem para a prática das modalidades. O campo de futebol da Seara é um recinto de risco permanente para a vida dos jovens. A iluminação que todos os anos é reforçada, é feita à luz da "vela" e do "lampião". O Conselho Desportivo de Silvalde organiza uma prova anual de carácter particular e um jantar apenas para alguns elementos. Assim se resume a actividade desportiva de Silvalde, exemplificada na demolição do ringue da Marinha. Paramos que vem muito depois de Silvalde no desporto popular, já nos ultrapassou e de que maneira.

**JE - Mas é possível alterar este cenário?**

AR - Claro que é, desde que haja vontade e respeito pelo trabalho das pessoas que com a

experiência reconhecida são capazes de levar por diante um projecto positivo. Acabar de vez com compadrios e interesses políticos. Reorganizar toda a estrutura existente no futebol popular, começando pelas escolas de juvenis e juniores. Depois, organizar campeonatos de freguesias, só com uma divisão e uma segunda prova, campeonato da Liga Concelhia, entre os vencedores de cada campeonato a nível de freguesia. Proporcionar aos clubes existentes o desenvolvimento de outras modalidades, tais como hóquei, atletismo, voleibol, andebol e basquetebol, o que acabaria por justificar a existência da Nave Desportiva de Silvalde, local onde já existiu uma pista de manutenção com obstáculos e que contava com considerável número de praticantes.

**JE - Para concluir este desabafo desportivo, está disponível para novos projectos?**

AR - Sim, desde que, conforme já proponha a quando da minha última passagem pelo Conselho Desportivo de Silvalde se acabe com políticas desportivas de meras campanhas eleitorais. Como prometer sedes e campos aos clubes, trabalhando segundo um projecto a médio e longo prazo que passe além do que já referi, pela filiação dos nossos atletas na federação distrital; apoio médico desportivo; criação de escolas de juvenis e juniores, de formação de dirigentes e árbitros e exclusão de bares de bebidas alcoólicas nos campos e estruturas desportivas. Numa palavra: acabar, de vez, com a anarquia no desporto popular. Não sou um desempregado. Mantenho responsabilidade associativas, das quais muito me orgulho, mas não pactuo com malabaristas nem politiquices. Silvalde foi a grande capital do desporto no concelho. Que o volte a ser, são os meus votos para este Novo Ano na viragem de um novo século.

## ZÉ DA BANCADA



Rui Couto

Coordenador do Desporto  
JORNAL de ESPINHO

rui.couto@jornaldeespinho.pt

Neste interregno natalício, o Futebol Popular parou à 6ª Jornada com ainda alguns jogos para concluir. Num ambiente sempre contagiante como é o Natal, as pessoas costumam juntar-se às suas famílias e reflectem sobre o ano que passou. Espera-se que todos tenham pensado não só no que fizeram de bom, mas também no que pode ser mudado para melhor. Pretender-se-á uma diminuição das situações menos boas que acontecem para, por consequência, tornar o Futebol Popular numa modalidade digna de registo. Nesta transição de milénio, deseja-se um ano se possível tão bom ou melhor que o anterior. E que o Futebol Popular continue a crescer!

Mas vamos ao ponto da situação: a I Divisão é liderada pelos Águias de Paramos; na II Divisão aparece no topo o Grupo Desportivo Idanha; na III Divisão é o GD Outeiros quem se encontra na primeira posição.

A luta nas três Divisões tem sido renhida, mas será que há vencedores antecipados? Não. Há ainda muitas emoções até final do campeonato.

Os últimos resultados na I Divisão foram os seguintes: o Desportivo Ponte Anta foi derrotado em casa pelo Rio Largo por três bolas a zero; o Quinta Paramos goleou 4-0 os Águias Anta; os Magos venceram os Leões 2-1; a Associação de Esmojães foi ao terreno do Académico vencer 2-0; os Águias Paramos "voaram alto" ao bater o Cantinho por três a um. Na II Divisão o Grupo

Desportivo Idanha, que aparece destacado na 1ª posição, venceu em casa a Corredoura por 2-0; num jogo emocionante, o Desportivo Regresso perdeu em casa 3-4 com o Império; os Estrelas Vermelhas cederam um empate em casa ao Juventude Outeiros a uma bola; o Aldeia Nova bateu a Novasemente por 2-1; outro empate a uma bola aconteceu no jogo entre os Canários e a Juventude Estrada; o Grupo Desportivo Ronda foi "massacrado" no seu terreno pelo Lomba 4-1. No que diz respeito à III Divisão, a deslocação dos Estrelas Divisão ao campo dos Morgados fez com que os primeiros levassem os três pontos ao vencerem por 2-0; o líder Grupo Desportivo Outeiros derrotou os Leões B por 3-1; a Corga empatou a dois golos com os Estrelas Ponte Anta; por último, mais um empate com golos no BP Anta - Cruzeiro que terminou com o resultado de 3-3. Digase que a equipa que folgou foi o Guetim.

Os próximos jogos realizam-se a 6 e 7 de Janeiro, e sendo óbvio que não podem entrar todos no novo ano a vencerem, pede-se pelo menos muito "fair-play" e desportivismo nas vitórias e nas derrotas, assim como nos empates. Que tudo corra pelo melhor e que no fim não hajam dúvidas quanto à justeza dos vencedores. E sobretudo, que haja transparência em toda a estrutura organizativa das competições e também a nível de clubes.

Que seja um ano para mais tarde recordar e que eleve bem alto o Futebol Popular.

**CERVEJARIA MARISQUEIRA  
ESPINHOMAR 1**

Gerência de João Freitas

Arroz de Marisco  
Feijoada de Marisco  
Puré de Marisco  
Massa de Marisco  
Espetada de Marisco  
Açorda de Marisco  
Açorda de gambas  
Gambas à Braz  
Caldeirada de Peixe

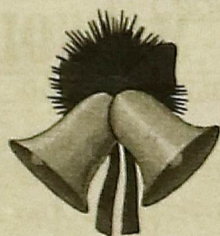

**Própero Ano Novo**

**CERVEJARIA MARISQUEIRA  
ESPINHOMAR 2**

Gerência dos Irmãos Freitas

Esparquete  
C/ Frutos do Mar  
Espetada de Lulas  
Caldeirada de Peixe  
Pescada c/ Batatas  
Francesinhas  
Prego em Prato

**ALUGA-SE**  
**Apartamentos T3**  
 Cidade de Espinho, sem mobília. João Passos-Mediação Imobiliária L.da Rua 23, nº 174, Tel: 227320728

**Apartamentos T3**  
 Sem mobília no centro de Espinho. Tel: 227342161

**Apartamentos T4**  
 Cidade de Espinho, com 2 frentes, garagem e arrumos. Sem mobília. João Passos - Mediação Imobiliária Lda. Rua 23, nº 174, Tel: 227320728

**Apartamentos**  
 Em Santa Maria da Feira, Porto e Gaia. Temos todas as tipologias. Vamos ao seu encontro. Telm: 91764 74 10

**Loja 80m2 c/**  
 W.C.+peq. Armazém Espinho Centro. 936445546

**T3 centro de Espinho**  
 Mobilado 936445546

**T2+1 S/mobília**  
 80contos 936445546

**T2 Espinho**  
 Centro, 65 contos. 936445546

**T3 S/mobília**  
 78 contos 936445546

**T2 Junto à Igreja**  
 S/mobília, 65 contos 936445546

**T1+1 Av. 8**  
 Total. mobilado e

equipado 80 contos 936445546

**Escritório** Rua 19 (Zona bancos) c/ 65m2+WC Novo 936445546

**Loja Espinho Centro** (Nova) 100 contos. 936445546

**Lojas Espinho** 75m2 + wc e armazém j/Polícrinica 150 contos. 936445546

**T3 (Novo)**  
 Espinho Centro. 936445546

**PASSA-SE**

**Snack-Bar Espinho**  
 Centro. Totalmente equipado e licenciado (renda barata) 5000 contos 936445546

**Loja** (bem decorada) Prédio novo, a 20m do Edif. S. Pedro. Renda de 100 contos com 2 200 contos de passe 936445546

**VENDE-SE**

**Colecção**  
 Moedas da época da Monarquia e da República; notas antigas, selos e fósforos, por bom preço. Tel: 22 734 40 06 Tim: 96 237 02 28

**Terreno para moradia**  
 geminada, em Cortegaça, com jardim frente e trás. Situado na Estarada Principal. Telm:93 632 14 14

**Apartamento T 3**  
 Ponte de Anta. Com armários e roupeiros, despensa e quarto de arrumos. Tel:227342644 ou Tim:962768066

**Apartamentos**  
 T 2 Espinho Centro, 135 m2, nascente poente, pré-aquec., terraço, garagem fechada, só 24 mil contos. João Passos - Mediação Imobiliária L.da Tel: 227320728

**T3 Centro de Espinho** 135 m2, aq. central, varandas, gar. fechada, 2 carros, Edifício com apenas 4 Fracções, 31.000 contos. João Passos - Mediação Imobiliária Lda. Tel. 227320728

**T2 Centro de Espinho**  
 130 m2, terraço, garagem fechada, arrumo, edifício com apenas 4 Fracções. João Passos Tel. 227320728

**T3 Centro de Espinho**  
 Novo, 125 m2, aq. central, fogão de sala, varandas, lugar de garagem, arrumos no sótão, 29.500 contos. João Passos Tel. 227320728

**T 3 Granja**  
 Vistas para o mar, como novo. 21.500 cts. Tim: 91 764 74 10

**T3 Espinho Novo**  
 Centro da cidade, aquecimento central completo, fogão de sala com recuperador, pavimentos em soalho corrido e suíte. Lugar de garagem. Preço 29.500 cts. Fração Imobiliária. Telef. 22 732 09 11

**Terreno em Paramos.** (Mar) 900m2 c/ 30m2 frente. 936445546. (3 Moradias)

**Terreno S. Félix, Marinha (Praia)**  
 P/Moradia c/Proj. aprovado. 936445546

**Casa Espinho Centro**  
 R/Ch. + 1.º + Anexos (Igreja) 936445546

**VENDE-SE**  
**CARROS**

**Carrinha Mitsubishi 3.500**  
 Urgente, com 11 meses de uso, revisões na marca, carga tipo TIR. João Santos Contacto: 93 212 15 15

**PRECISA-SE**

**Vendedoras (es)**  
 Excepcionais condições de trabalho, remuneração superior à média. Para mais informações, contacte João Passos, "Imobiliária", Rua 23, nº 174. Telm: 965881764

**Vendedor de Automóveis**  
 com prática e entrada imediata Resposta a este jornal ao n.º 104

**Serventes para a construção**  
 civil com almoço e alojamento Resposta ao n.º 107 deste jornal

**OFERECE-SE**  
 A. Vale Dourado-Team dá duas das suas cadelas Siberian Husky's. Têm Pedigree, Microship de Identificação, vacinas e desparasitações em dia. Telm: 96 658 11 01. [pedro.tavares@mail.telepac.pt](mailto:pedro.tavares@mail.telepac.pt)

**Babysitter**  
 Para dia e noite, de Segunda a Domingo. Para mais informações, contactar o telemóvel: 914653515

**Serviços Restauro/Pintura**  
 Pinturas e remodelações de interiores e exteriores. Especializado em pinturas e lacagens e todo o tipo de cerâmicas e serviço geral do mesmo ramo. Orçamentos grátis: Tel: 22 745 30 48 Telm: 91 416 12 16

**Babysitter**  
 De Segunda a Sexta-feira. Para mais informações contactar 227311316, em Esmojães

Para pequenos anúncios grátis nesta secção, contacte o tel/fax: 22 732 14 14 ou recorte o cupão e envie para: **JORNAL de ESPINHO, Rua 20, n.º 379 R/c, sala A 4500 ESPINHO.**

Secção: \_\_\_\_\_

Texto: \_\_\_\_\_

## Boletim de Assinatura

Nome: \_\_\_\_\_

Morada: \_\_\_\_\_

Código Postal: \_\_\_\_\_

Telefone: \_\_\_\_\_

Cheque n.º: \_\_\_\_\_

Banco: \_\_\_\_\_

Contribuinte n.º: \_\_\_\_\_

Junte 1.200\$00... e envie para:  
**JORNAL de ESPINHO**  
 Rua 20, n.º 379, R/c, sala A  
 4500 ESPINHO

Telefone e Fax: 22 732 14 14

Email: [correio@jornaldeespinho.pt](mailto:correio@jornaldeespinho.pt)

**Maria Guiomar dos Santos Adrego Pinto**  
**Prof. Dr. Alberto Adrego Pinto**

**Ex.º Senhor**  
**Comandante dos Bombeiros Voluntários Espinhenses**

A esposa, filho e restante família, do Dr. António Pereira Pinto, muito sensibilizados pelas provas de carinho, competência e amizade, manifestadas por todos os elementos do corpo activo, que superiormente dirige, durante a doença do seu ente querido e pela homenagem tão digna prestada no seu funeral e Missa do 7º dia, cumprem o dever de expressar os seus mais sinceros agradecimentos por todas as provas de reconhecimento prestadas ao vosso dedicado médico-bombeiro.

Bem haja.

Espinho, 15 de Novembro de 2000.

**Feirinha - Modas**  
**Feirinha - Texteis Lar**  
**Feirinha - Sapataria**  
**Irreverente - Moda Masculina**

(Preços de fábrica)

CentroComercial Solverde, 2 - Lojas 16A - 16F - 19  
 Telef. 22 732 17 94

**Nossa Senhora d' Ajuda**  
**OURIVESARIA-JOALHARIA-RELOJOARIA**



Joaquim Orlando Mateiro  
 de Oliveira  
**Carvalho Ourives**

RUA 18, N.º 505 - TELEF. 22 734 06 13  
 4500-250 ESPINHO



**Fabricante de**  
**Estanhos Artísticos**

Afonso Augusto da Silva Macedo

**FÁBRICA**  
 Rua Central, 442  
 4500-622 - Silvalde  
 Tel. 22 734 69 07

**EXP. E VENDAS**  
 Rua 33, 336  
 4500-622 - Silvalde  
 Tel. 22 732 05 34

**LAVANDARIA MARSOL**  
**ELVIRA DIAS RIBEIRO MACHADO**

LIMPEZA A SECO DE TODO O GÉNERO DE VESTUÁRIO,  
 CORTINAS, REPOSTEIROS, CARPETES, TAPETES, ETC

*Deseja um Próspero Ano Novo*

Rua 33 - n.º 933 - Telef. 22 726 347 - 4500 Espinho



**Catimini**

La moda de 0 a 12 anos

Rua 25, n.º 356 - ESPINHO



**OURIVESARIA**  
**RELOJOARIA**

*Eva Maria Marques Ferreira*

Rua 23, n.º 328 - Telef. 227 312 553 - 4500 ESPINHO

**Piafi**

Paula e Filomena, Decorações Ida

*Boas Festas*

Rua 16, n.º 768 - 4500 Espinho - Telf. Fax. 731 38 97

**THE BEST BIKE**

Américo de Oliveira Gomes

Agente | Trek-Giant e Checker-Pig  
 Haro; KTM e Merida BH

Rua 22, n.º 405, 4500 Espinho \* Tel: 22 7320055

**JORNAL de ESPINHO**

Redacção.....22 732 14 14  
Fax.....22 732 14 14  
Comerciais.....93 626 60 19

**Bombeiros**

Espinho.....22 734 00 05  
Espinhenses.....22 734 00 42

**Forças da Ordem**

PSP.....22 734 00 38  
Brigada Fiscal.....22 734 11 96

**Hospitais**

Espinho.....22 733 11 30  
Sta. Maria Feira.....256 37 97 00  
Gaia.....22 379 42 11

**Unidades de Saúde**

Espinho (central).....22 734 11 67  
Anta.....22 734 58 10  
Paramos.....22 734 50 01  
Silvalde.....22 734 36 42  
Silvalde-Marinha.....22 734 31 01

**Serviços Públicos**

Câmara Municipal.....22 734 00 20  
Centro Multimeios.....22 733 11 90  
Nave Polivalente.....22 731 00 59  
Biblioteca Munic.....22 734 06 98  
Rep. Finanças.....22 734 07 50  
Tes. Faz. Pública.....22 734 37 30  
Cartório Notarial.....22 734 03 48  
Registo Predial.....22 731 08 09  
Registo Comer.....22 731 08 09  
Registo Civil.....22 734 05 99  
CTT - Rua 19.....22 734 53 30  
CTT - Rua 32.....22 731 17 74  
Delegação Escolar.....22 734 29 68  
EDP Espinho.....22 734 83 87  
EDP Avarias.....800 24 62 46  
EDP Leituras.....800 23 62 36  
Águas e Sanea.....22 734 00 20  
Tribunal.....22 734 23 51  
Ministério Púb.....22 734 60 80  
Centro Emprego.....22 733 12 20

**Juntas de Freguesia**

Anta.....22 734 64 53  
Espinho.....22 734 44 18  
Guetim.....22 734 42 26  
Paramos.....22 734 27 10  
Silvalde.....22 734 40 17

**Apoio ao Cidadão**

Socorro.....112  
Anti-venenos.....21 795 01 43  
SOS Criança.....800 20 26 51  
SOS Grávida.....21 395 21 43  
SOS Sida.....800 20 10 40  
SOS Solidão.....800 20 55 35  
Linha Vida.....800 25 52 55

**Paróquias**

Anta.....22 734 03 15  
Espinho.....22 734 06 21  
Guetim.....22 734 04 36  
Paramos.....22 734 20 59  
Silvalde.....22 734 20 26

**Farmácias**

Grande Farm.....22 734 00 92  
Conceição.....22 731 14 82  
Teixeira.....22 734 03 52  
Santos.....22 734 03 31  
Paiva.....22 734 02 50  
Higiene.....22 734 03 20  
Anta.....22 734 11 09

**Táxis**

Táxis União.....22 734 80 17  
Câmara.....22 734 31 67  
Costa Verde.....22 734 01 18  
Verdemar.....22 734 35 00

**Comboios**

Estação.....22 734 00 87  
Informações CP.....22 536 41 41

**Turispraia**

Escritórios.....22 734 29 07



Espectáculos há muitos, o problema pode ser a carteira...

**CASINO DE ESPINHO APRESENTA O ESPECTÁCULO "Dance Passion"**

Com Konstantine Makarov, como bailarino principal

Trata-se da mais recente produção do Casino de Espinho que conta com a participação de alguns dos melhores bailarinos do Campeonato do Mundo de Danças de Salão. A celebração do período dourado da dança dá o mote a cerca de uma hora de show, onde a memória não tem horizontes. Um solo de Konstantine Makarov, bailarino principal, dá a conhecer a versatilidade e a elegância da dança, explorada nas suas diversas vertentes. Segue-se a valsa, ao longo da qual seis pares de bailarinos convidam o público a "dar um pezinho de dança". Numa cadência saborosamente doseada, o espectador é então convidado a viajar pelos anos 20, 30 e 40. Um dos momentos auge da noite é, sem dúvida, o número de acrobacia. A perícia e o perfeccionismo de três elementos do corpo de baile é demonstrada através de difíceis passos de ginástica, numa miscelânea de movimentos felinos e arrojados. Para quem gosta de dança de salão, não perca.

**RÁDIO GLOBO AZUL APRESENTA EM 92.0 F. M.**

Ao Sábado à noite das 21 às 24 horas

**Sábado à Noite**

Com realização e apresentação de Celso Nuno

Próprio para um programa de sábado à noite, a música de dança é o principal objectivo do programa. Pelo meio o animador dá ainda algumas dicas sobre novidades musicais e outras notícias do mundo. Nesta "sala de dança" a divulgação dos espectáculos e cinemas também tem espaço próprio. Aos sábados, alegre as suas noites, vagueando ao som dos 92 FM da Rádio Globo Azul.

**RÁDIO COSTA VERDE APRESENTA EM 88.4 F. M.**

Aos Domingos, das 22 às 24 horas

**Pedra Filosofal**

Com apresentação de Sílvia, Manuela e Magda

É um programa para falar de jovens e para jovens. A realização pretende duas horas de uma boa conversa, a partir de um tema pré-determinado. A emissão terá sempre a presença de três simpáticas meninas, mas também pode contar com outras participações. Daqui para a frente tudo depende e a música também marca presença.

**JANEIRO**

**Farmácia Paiva**..... Rua 19, n.º 319  
Nos dias 5 - 11 - 17 - 23 - 29  
**Farmácia Higiene**..... Rua 19, n.º 293  
Nos dias 6 - 12 - 18 - 24 - 30  
**Grande Farmácia**..... Rua 8, n.º 1052  
Nos dias 1 - 7 - 13 - 19 - 25 - 31  
**Farmácia Conceição**..... Rua S. Tiago, n.º 709, Silvalde  
Nos dias 2 - 8 - 14 - 20 - 26  
**Farmácia Teixeira**..... Ctro Comercial Solverde 1, Av. 8  
Nos dias 3 - 9 - 15 - 21 - 27  
**Farmácia Santos**..... Rua 19, n.º 263  
Nos dias 4 - 10 - 16 - 22 - 28

Cinema em Casa

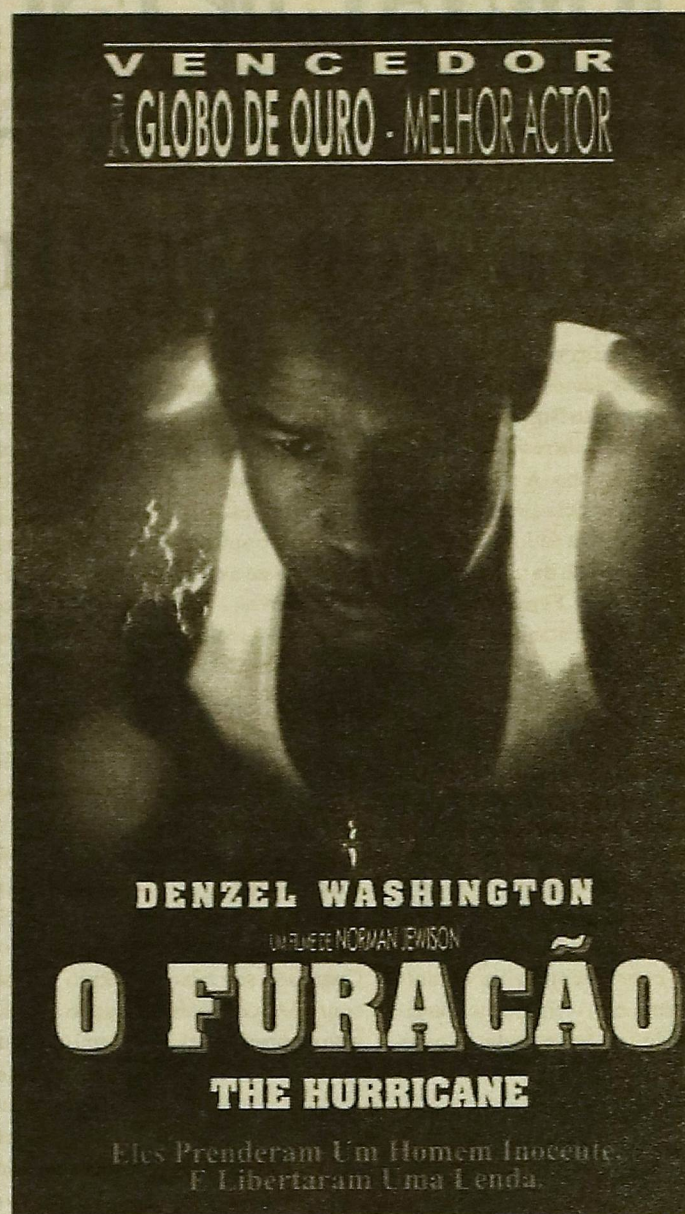

**TOP VÍDEO ZONA MAIS**

NOVEMBRO		DEZEMBRO
À ESPERA DE UMMILAGRE (Tom Hanks)	1	OFURACÃO (Denzel Washington)
OCOLECIONADOR DE OSSOS (Denzel Washington)	2	À ESPERA DE UMMILAGRE (Tom Hanks)
JOANA D'ARCA (Milla Jovovich/John Malkovich)	3	JOANA D'ARCA (Milla Jovovich/John Malkovich)
OSEXTO SENTIDO (Bruce Willis)	4	VIDA INTERROMPIDA (Winona Rider/Angeliwa Jole)
ERIN BROCKVICH (Julia Roberts)	5	MAGNÓLIA (Tom Cruise)
OTALENOSO MR. PIPELEY (Matt Damon/Jude Law)	6	OGLADIADOR (Russel Crowe)
ANONA PORTA (Jonhy Depp)	7	DOGMA (Ben Affleck/Matt Damon)
OLAGO (Bill Pulman/Bridget Fonda)	8	OUIVO DO COITE (J.C. Van Damme)
AMERICA PIE (Jason Biggs/Mena Suvari)	9	UMDOMINGO QUALQUER (Al Pacino/Dennis Quaid)
AMÉRICA PROIBIDA (Edward Norton/Edward Furlong)	10	OSEXTO SENTIDO (Bruce Willis)

Tabelas fornecidas pelo Zona Mais

**Zona Video Clube**  
Tel: 22 734 46 17  
**ALUGUER E VENDA DE VIDEOS VHS e DVV**  
Rua 8 n.º 589, Galerias Sabinus, loja 4 \* ESPINHO

**secundum**  
ILUMINAÇÃO  
Rua 19 n.º 930, - 4500-253 Espinho - Portugal  
Telefone : 22 733 03 50 - FAX : 22 733 03 59  
E.mail: santoslopes@mail.telepac.pt

## Sónia do Big-Brother tem família em Espinho

A célebre concorrente, Sónia, do mais famoso programa do momento - o Big-Brother - tem familiares que residem na cidade de Espinho. A novidade foi avançada pela própria Sónia em exclusivo ao Jornal de Espinho, aquando da visita que fez à discoteca Fénix, no Furadouro. No entanto, a concorrente que ficou conhecida pela sua liberdade sexual, não quis adiantar mais nada sobre os laços cá da terra, para respeitar a privacidade dos familiares que nada tem a ver com o programa. Adiantou no entanto que em Espinho conhece a praia e pouco mais, porque só cá vem para visitar a família.

A concorrente vive actualmente em Aveiro, a mesma cidade onde estuda Novas

Tecnologias da Comunicação. Para a concorrente "isto é uma onda de fama passageira", mas admite que o programa projectou bastante os residentes/concorrentes. Espera mesmo que a popularidade que actualmente a caracteriza a ajude quanto ao "futuro profissional" que escolheu, nomeadamente "web designer". Quanto a espectáculos, até ao final do ano já estão vários marcados, mas segundo a mesma Sónia a passagem de ano "gostava de a passar numa festa particular com a família e amigos".

### Relação com o Marco

Quanto ao seu relacionamento com o Marco, Sónia diz que "o acto é imperdoável, mas o ami-

go não". Palavras que explicam a actual relação de amizade que actualmente existe com o concorrente que lhe chegou mesmo a bater no rosto.

Apesar de dizer que se assustou quando se viu a ela própria na televisão, Sónia não mostrou complexos enquanto residiu na casa mais famosa de Portugal. Lá dentro tirou a roupa, mostrou os seios e até apalpou o sexo do Marco, tudo em público. Sim, porque com 12 câmaras ninguém consegue um minuto de privacidade que seja.

Mas o passado já lá vai e agora a Sónia, cá fora, já não é capaz de fazer nem metade daquilo que fez. Foi a própria que confessou ao nosso jornal em exclusivo. Por exemplo, numa discoteca a Sónia não faz "strep-tease", porque considera ter feito aquilo apenas para as pessoas que estavam na casa. Esqueceu-se por completo das câmaras que estavam ligadas.

Sem preconceitos aqui ficam algumas das fotos da Sónia na discoteca Fénix, situada no Furadouro, em Ovar.





**IDEIAS PARA SABOREAR A VIDA!**

**ALIMENTAÇÃO E NUTRIÇÃO NA INFÂNCIA**

**PARTICIPANTES**

**Dr. José Evans Carvalho**  
PEDIATRA



**Dr. Carlos Leite**  
NUTRICIONISTA



**Dr.ª Alexandra Cardoso**  
PSICÓLOGA

**Dr.ª Rosana Santos**  
PSICÓLOGA

**DECO**  
Associação Portuguesa para a Defesa do Consumidor

**Local: Cine-Teatro S. Pedro**  
21.00 horas dia 19 de Janeiro de 2001 - (Sexta)

**Promotores:**  

**Apois:**  



**Centro Dietético**

**Centro Dietético**  
Orientação Dietética  
Massagem  
Cosmética Natural  
Reflexologia  
Reiki

**Loja 1:**  
Centro Comercial Solverde II - Loja 16-B,  
4500 ESPINHO - Tel./Fax 22 734 66 03

**Loja 2:**  
Rua 14, n.º 635  
4500 ESPINHO



**NELSON QUINTAS COELHO DE OLIVEIRA**

**Sede: Rua Luís de Camões, n.º 653**  
4500-072 \* ANTA

**Filial: Rua Central de Goda (Edif. Bela Vista)**  
R/c, n.º 338 \* 4535 MOZELOS

**Telefones: 227 440 216 / 227 459 516 Fax: 227 459 515 Telemóvel: 917 294 096 / 919 899 122 E-mail: nqc@mail.telepac.pt**

**Espectacular oportunidade de ter um computador a baixo preço**

**Características**  
AMD k6 II 3D 500mhz  
Mother Board EPOX MVP 3  
Monitor digital PHILIPS 15"  
Disco 5.1 GB UDMA/66  
32 SD RAM PC 100  
Drive Disquetes 3.5" 1.4MB  
Caixa MID TOWER ATX  
Rato PS 2 + Tapete  
Placa Gráfica 4/8 MB  
Placa de Som ON BOARD  
CD ROM 52X