Maré Viva

Eleições para apurar o líder da concelhia foram muito concorridas

JOÃO NUNO SILVA ELEITO PRESIDENTE DA JUVENTUDE POPULAR

Pág. 2

Diretor: Nuno Oliveira | Ano XXXVIII N.º 1863 EUR 0.50 | Sai à quarta-feira 18/03/2015

Maré Desportiva Página 13

Futebol - Nova derrota

Tigres com a vida cada vez mais difícil

Maré de Notícias Página 3

Caso Juliana Ferreira

Autarquia defende que a ocupação é ilegal

Maré de Notícias Página 7

Até dia 26 de março

Francofonia de sucesso

Maré Desportiva Página 11

Lançamento da Caderneta

Cromos da Geração Paramos

"O MAR-MARIONETAS É UMA APOSTA GANHA"

Leonor Fonseca, vereadora da Cultura

Pág. 8

Pub.

Juventude Popular de Espinho foi a votos no dia 11 de março

JOÃO NUNO SILVA ELEITO NA JP ESPINHO

A Comissão Concelhia da Juventude Popular de Espinho tem um novo líder. João Nuno Silva foi eleito na semana passada, num dos sufrágios mais concorridos nos últimos anos.

Na quarta-feira passada (dia 11 de março), o plenário concelhio da Juventude Popular de Espinho esteve reunido para fins eletivos. Com duas listas a votos, foi registada uma forte adesão às urnas por parte dos militantes. Contudo, todo o processo eleitoral correu normal e serenamente. João Nuno silva acabou por ser eleito presidente da comissão política concelhia. António Baptista, Fernando Ferreira Leite e Vítor Rodrigues foram nomeados vice-presidentes e Ana Teresa Vilares, Diogo Fernandes, Joana Sá Alves e Maria João Baptista eleitas como vogais. Para a Mesa do Plenário Concelhio foi eleito André Levi como presidente, Guterre Montenegro como vice-presidente e Cristina Jorge Baptista como secretária. O comité conta ainda com André Rafael Araújo, Francisco Coelho, Francisco Ferreira, Francisca Montenegro, Inês Veiga Ribeiro, Joana Rios da Rocha, Telmo Castro, Tiago Magalhães e Tiago Rachão. Depois de eleitos, a nova comissão saudou todos os militantes que participaram no ato eleitoral em especial à lista que não saiu vencedora encabeçada por José Vieira. "A JP Espinho afirma-se ao lado dos portugueses e dos espinhenses, não escondendo sérias reservas em relação a muitas das opções do nosso atual governo, mas, ainda assim, considerando que a solução não passa por voltarmos atrás, ao tempo e às figuras que nos levaram à situação falência e indigência que tão gravemente tolheu o país. Mais ainda, entendemos que o marasmo laranja que sucedeu ao marasmo rosa em Espinho, sendo uma catástrofe, não é uma inevitabilidade: Espinho tem futuro! Não temos de ser a cidade da dívida, do desemprego e dos negócios pouco transparentes. Podemos ser a cidade da cultura, do desporto, do mar e da inovação, como já fomos. Sim, podemos! Sim, Espinho tem passado. Mas, sobretudo, Espinho tem futuro! Aos espinhenses deixamos claro que podem contar connosco, com o nosso empenho, criatividade e irreverência. Este é o nosso compromisso. Por Espinho. Por Portugal!" destacou a Juventude Popular de Espinho em comunicado. **NO**

João Nuno Silva

No passado dia 14 de março

PCP celebrou 94 anos

Realizou-se no passado dia 14 de março, num restaurante de Espinho, o jantar de aniversário do Partido Comunista Português, organizado pela Comissão Concelhia local.
No convívio de largas dezenas de comunistas do concelho tomou a palavra Tiago Vieira, jovem dirigente do PCP, membro do Comité Central e responsável pela organização regional de Aveiro do partido.
Lembrando todo o caminho percorrido pelo PCP desde o dia 6 de março de 1921 até aos tempos atuais, Tiago Vieira lançou a público a iminente mudança de instalações do Centro de Trabalho de Espinho. Animou ainda todos os presentes a dinamizarem a luta "contra a política de direita que desgraça o País" e deu relevo à posição vantajosa com que o PCP, integrado na CDU, se apresenta às futuras eleições: "previsão há muito feita das desgraças que hoje todos sentimos no dia-a-dia do País, clareza e seriedade das propostas apresentadas, alternativas à política de direita levada a cabo por PSD, CDS e PS". Tiago Vieira destacou ainda que "a cada dia que passa, há uma maior aceitação pela generalidade da população portuguesa das propostas dos comunistas, apesar do silenciamento e deturpação da comunicação social".
No final, cantou-se os parabéns ao PCP em redor de um bolo de aniversário – com letra adaptada à melodia da "Internacional" – e o tradicional "Avante". **NO**

Nas dunas perto do Rio Largo

Reflorestação dunar

No passado dia 12 de março o FAPAS (Fundo para a Proteção dos Animais Selvagens) em parceria com a Junta de Freguesia de Espinho promoveu mais uma intervenção nas Dunas do Rio Largo, em Espinho. A atividade envolveu cerca de 110 alunos do Infantário com preparação prévia em sala de aula e consistiu na plantação de estorno (Ammophila arenaria) e arranque de chorão (Carpobrotus edulis). A reflorestação dunar e o controlo de chorão tem sido uma prática anual desde a implementação deste projeto pelo FAPAS. **MV**

Pub.

Casa Alves Ribeiro
Compre aqui o seu café
Fica bem servido e gasta menos dinheiro
Rua 19 n.º 294 - Espinho

ALBUQUERQUE PINHO
FILOMENA MAIA GOMES
ADVOGADOS
ESCRITÓRIOS
Rua Júlio Dinis, 778 - 4.º Dt.º
Telef. 226098704 - 226098873
Fax 226003436 - 4000 PORTO
Rua 19 n.º 343 - Tel. 227342964
4500 ESPINHO

Fonseca
TECIDOS
MODAS
RUA 19 N.º 275
TEL. 227340413
ESPINHO

RUI ABRANTES
ADVOGADO
Rua 18 N.º 582 - 1.º Esq.º
Sala 3 - Telef. 227343811
ESPINHO

Câmara Municipal defende que se trata de uma "ocupação indevida e ilegítima de casa de habitação social" Foto I Paulo Duarte

CORDÃO HUMANO SOLIDÁRIO DE UM LADO, ILEGALIDADE DO OUTRO

No passado domingo, cerca de 150 pessoas juntaram-se num cordão humano em solidariedade com Juliana Ferreira. A iniciativa promovida pelo movimento Geração Espinhense à Rasca realizou-se no Bairro da Marinha, em Silvalde. A Câmara Municipal defende-se do caso afirmando que não pode permitir situações de abuso pois a ocupação da espinhense foi feita de forma "ilegal e ilegítima".

O caso de Juliana Ferreira continua a fazer correr tinta. A história da mãe de duas meninas que alegadamente terá que abandonar a casa de habitação social que ocupa, no Bairro da Marinha, começou a ser divulgada no Facebook e depressa chegou à Assembleia Municipal, onde a vereadora da Ação Social da Câmara Municipal, Leonor Fonseca, defendeu que a família de Juliana estava a ocupar indevidamente uma casa que estava arrendada à sua prima. No domingo passado, o movimento Geração Espinhense à Rasca organizou um cordão humano solidário com Juliana Ferreira e cerca de 150 pessoas aderiram à iniciativa.

O cordão foi formado perto da casa onde a família estava a viver no Bairro da Marinha, em Silvalde. À iniciativa, compareceram familiares e amigos de Juliana, incluindo muitas crianças. Entre os populares, esteve uma figura incontornável daquela zona do concelho: José Félix, mais conhecido por Zé Grande. O comerciante disse que as duas filhas de Juliana merecem dignidade e defendeu a manutenção da família no Bairro da Marinha onde contam com a ajuda de familiares e amigos.

AUTARQUIA NÃO PODE ACEITAR "SITUAÇÕES DE ILEGALIDADE"

Em comunicado, a vereadora da Ação Social da Câmara Municipal referiu que Juliana Ferreira ocupa, desde o passado dia 13 de fevereiro, um fogo de habitação social da autarquia de "forma ilegal e ilegítima", explicando que "a referida habitação foi ocupada à revelia do seu legítimo proprietário e nunca foi celebrado qualquer contrato de arrendamento, nem a ocupação da casa decorreu dos legais e normais processos de realojamento devidamente regulamentados".

Segundo Leonor Fonseca, a casa "já se encontrava em ocupação ilegal indevida, uma vez que os anteriores ocupantes possuíam habitação própria" e tinham sido já notificados para "desocupar o fogo e entregarem a chave à Câmara Municipal". No entanto, "de forma abusiva e ilegítima entregaram a chave da habitação à senhora Juliana Ferreira".

De acordo com o comunicado da autarquia, Juliana Ferreira foi informada da sua situação a 13 de fevereiro e terá comunicado os técnicos municipais que ponderava sair. No dia 24 de fevereiro, refere o documento, a silvaldense disse, pelo Facebook, que se recusava a desocupar a casa.

A 5 de março, Juliana Ferreira foi atendida presencialmente pela vereadora que lhe explicou que, mantendo-se a ocupação ilegal da casa, poderia ficar impedida de "aceder a uma habitação em regime de arrendamento apoiado por um período de 2 anos", como prevê o Artigo-29 da Lei 81/2014 de 15 de dezembro.

O comunicado camarário explica que, nessa reunião, foram feitas duas propostas a Juliana Ferreira – uma de apoio financeiro ao arrendamento privado de habitação via Segurança Social e outra de alojamento temporário num fogo de habitação social em Paramos – que ela recusou.

"Face à recusa permanente e constante da senhora Juliana Ferreira em desocupar o fogo e aceitar as diversas e reiteradas propostas feitas pelas várias instituições do concelho e pela Câmara Municipal, não resta outra alternativa à Autarquia, senão proceder à desocupação coerciva deste fogo ocupado de forma ilegal", pode ler-se na nota.

Em jeito de conclusão, a Câmara Municipal diz não poder aceitar nem permitir "situações de abuso e ilegalidade" por se tratar "de uma situação de grande injustiça social, não para a senhora Juliana Ferreira, mas para os agregados familiares que integram a enorme lista de espera para habitação social". Da mesma forma, a autarquia refere que, ao atuar desta forma, "garante que não se abre um precedente, impedindo assim que se legitimem situações semelhantes no futuro".

NDR: Estava marcado para terça-feira, dia 17 de março, a ação de despejo de Juliana Ferreira. Contudo, devido ao fecho de edição do Maré Viva ter lugar à segunda-feira, é nos impossível relatar os acontecimentos. Voltaremos com mais informações na próxima edição. **NO**

Em S. Félix da Marinha

Moradores protestam contra os dejetos animais

Fartos da falta de civismo dos donos dos animais, os moradores da Rua Principal em S. Félix da Marinha elaboraram uma campanha de protesto. Com vários cartazes espalhados pelos relvados dos prédios residenciais e com amostras dos dejetos humanos, os moradores locais tentam sensibilizar os donos dos cães para recolherem os dejetos. A campanha tem surtido efeito pois os relvados tem estado a salvo das fezes dos cães. **NO**

Pub.

CONCEITOS
ATELIER DE COSTURA
Rua 18 317, 4500 Espinho

óptica de espinho
Rua 23 nº 850 Espinho
Tlf: 227 324 359

Fantasy Arte
Pinhatas Convites Decoração de eventos Ateliês Prendas
Rua 25 n.º275-Espinho
www.facebook.com/Fantasyarte
Desconto 10% em compras iguais ou superiores a 10 €

Nilia Sunano®
design de moda
RUA 19 Nº 259A ESPINHO
ACONSELHAMENTO DE IMAGEM
CRIAÇÃO EXCLUSIVA
FABRICADO EM PORTUGAL

Detido suspeito

Posse ilegal de arma

O Comando Distrital de Polícia de Aveiro, através da Esquadra Policial de Espinho (Divisão de Espinho), deteve, no dia 10 de março, pelas 16h15, um homem de 74 anos, aposentado, por posse ilegal de arma de fogo.
O suspeito terá ameaçado um outro homem, de 63 anos, após uma discussão sobre quotas de uma Associação, apontando-lhe uma arma de fogo. Aquando da sua interceção por esta Polícia, o indivíduo tinha, no bolso traseiro das calças, uma pistola, de calibre .25 mm, pronta a disparar, uma vez que se encontrava municiada e carregada e sem a patilha de segurança acionada.
O indivíduo, que não possuía Licença de Uso e Porte de Arma nem Livrete de Manifesto, foi notificado para se apresentar no Tribunal Judicial de Espinho para conhecimento da medida de coação.
No dia 14 de março, pelas 22h10, foi também detido um homem de 20 anos, por suspeita de tráfico de estupefacientes. Foram-lhe apreendidas cerca de 117 doses de haxixe. O detido foi notificado para comparecer no Tribunal de Espinho. **MV**

Espinho Palco da Europa

Danças Europeias

O GIU (Grupo de Intervenção Urbana) vai utilizar uma das suas salas pela cidade para trazer a Europa a Espinho. Vai dedicar todas as sextas-feiras das 19h às 21h a uma oficina de Danças Tradicionais Europeias. Por apenas 4 euros, é possível experimentar novas culturas, novos ritmos, novas sensações. Na sala Corpo e Alma, na rua 8 junto à estação CP, o GIU abre portas às danças europeias e convida todos os que queiram participar. **MV**

No dia em que Pinto Moreira visitou obra do Centro Hospitalar

HOSPITAL DE GAIA ABRE NOVO PAVILHÃO DE AMBULATÓRIO

O novo pavilhão de Ambulatório do Centro Hospitalar Gaia/Espinho, que substitui o hospital de dia até agora instalado em contentores, entrou em funcionamento na sexta-feira passada, coincidindo com a visita do presidente do Grupo Parlamentar do PSD, Luís Montenegro e de Pinto Moreira, presidente da Câmara Municipal de Espinho.

O presidente do Conselho de Administração do Centro Hospitalar, Jorge Silvério, esteve reuniudo com Luís Montenegro e Pinto Moreira.

Pinto Moreira liderou uma comitiva que integrou o Presidente do Grupo Parlamentar do PSD, Luís Montenegro, deputados da Comissão Parlamentar da Saúde, o Presidente da Assembleia Municipal de Espinho, Guy Viseu, os Vereadores do executivo Leonor Fonseca e Quirino de Jesus e representantes do Agrupamento de Bombeiros de Espinho, Cruz Vermelha, Farmácias e o Presidente da Liga de Amigos do Hospital Nossa Senhora da Ajuda Ferreira de Campos.

O Presidente do Conselho de Administração do Centro Hospitalar, Jorge Silvério, agradeceu a Pinto Moreira e a Luís Montenegro o apoio e empenhamento e a influência junto do governo central para a concretização do Plano de Reabilitação e Ampliação do Centro Hospitalar. Sobre o início do funcionamento do novo pavilhão de Ambulatório, o presidente do Conselho de Administração do Centro Hospitalar Gaia/Espinho, disse que "substitui o antigo hospital de dia que funciona em contentores" e que "vai permitir melhores condições de trabalho e dar maior garantia de qualidade aos doentes, ao nível de hospital de dia e ao nível de cuidados de ambulatório".

As novas instalações irão também acolher as consultas externas de imunoalergologia, infecciologia, oncologia e reumatologia e as consultas abertas de medicina interna e insuficiência cardíaca.

Em relação ao financiamento das obras de ampliação do centro hospitalar, Silvério Cordeiro disse que "o financiamento da segunda fase está garantido", admitindo também que "a curto prazo" ficará poderá também ficar garantido o financiamento da última fase da obra.

Também o presidente da Câmara de Espinho se congratulou com o avanço do projeto por considerar que "os cidadãos daquele concelho, que são utentes do centro hospitalar, sairão claramente beneficiados, sem prejuízo da plena manutenção, com toda a sua capacidade, da unidade 3 instalada no concelho".

Já Luís Montenegro assumiu "O compromisso do Grupo Parlamentar do PSD de sensibilizar de uma forma veemente a tutela para garantir que um hospital que tem tido bons resultados possa ter a sua capacidade de financiamento assegurada para poder cumprir este plano de investimento que é objetivamente um muito bom investimento", afirmou.

A segunda fase de obras do Centro Hospitalar de Gaia/Espinho de reformulação das Urgências está orçada em 12 milhões de euros e arrancam a partir de julho.

Já a terceira fase incluirá a instalação do Internamento de Pediatria, Unidade de Cuidados Intensivos Pediátrica, Neonatologia, Unidade de Medicina Reprodutiva, Blocos Operatórios, Internamento de Ginecologia e Obstetrícia, Internamento de Ortopedia e Internamento de Otorrinolaringologia.

O valor global do projeto de reabilitação está orçado em cerca de 37 milhões de euros. **NO**

Números

37 *milhões de euros*
Valor global do projeto de reabilitação do Centro Hospitalar de Gaia/Espinho

12 *milhões de euros*
Valor estimado da segunda fase de obras do Centro Hospitalar de Gaia/Espinho de reformulação das Urgências

Pub.

CENTRAL DE FERRAGENS DE ESPINHO, LDA.
Utilidades domésticas - Ferragens - Ferramentas - Camping Gás
Ag. Black & Decker - Ag. Peugeot - Ag. Silk - Ag. Máquinas Relva Flandria
O MAIOR SORTIDO EM FERRAGENS DECORATIVAS
Rua 12 n.º 618 - Telefs. 22 734 30 45 / 22 734 2882 - Fax 22 734 30 45
4500 ESPINHO

TALHOS BEM SERVIR
TALHOS S. MARTINHO
GRUPO BEM SERVIR
O Preço Baixo, a Qualidade Mantém-se
Rua 33 nº844 4500-312 Espinho
Tel. 227 343 043

CONTRASTE by SISSI
Loja com nova imagem
Rua 19 nº 392 4500 Espinho
Tlf: 22 734 0502

Confeitaria - Pastelaria - Padaria
Canta Galo
Agora com nova gerência
Rua 23 nº 774
4500 - Espinho
Tlf: 227 311 109

Em mês com programa intenso e variado

NASCENTE LANÇA PROJETO COMVIVER E ORGANIZA CAFÉ-CONCERTO

O programa de atividades elaborado pela Nascente para o mês de março continua em franco desenvolvimento, depois de cumprido o início do curso sobre história de Espinho, de feita a inauguração da exposição sobre o CINANIMA 2014 com sessão de cinema, e de realizada mais uma tertúlia da série "Futuros (im)possíveis.

Mas a segunda quinzena do mês promete outras iniciativas, com destaque para dois eventos no Auditório Nascente, de caraterísticas distintas e para diferentes públicos. Na quarta-feira, 25, ao começo da tarde, dá-se início público ao Projeto ComViver, direcionado para "pessoas de todas as idades", as mais idosas da nossa comunidade, algumas integradas em lares e centros de dia.

Será um evento festivo e animado onde haverá muita música, a cargo dos convidados especiais do Grupo de Cavaquinhos da Universidade Sénior, teatro de robertos com José Bessa e a sua concertina, um momento de dança dinamizada pela Marta Oliveira e ainda outras animações, numa tarde que vai ser cheia. A entrada é livre a quem aparecer, entre as 14:30 e as 16 horas, na Rua 16, 1200.

No sábado imediato, 28, a música marca outra vez presença, mas num registo diferente, como diferente é a iniciativa. Trata-se de um café-concerto, e o programa inclui música pelo duo Rev3r-se (Carlos Alves e o espinhense Miguel Fontoura, na foto) e apresentação de textos em poesia e prosa por Amílcar Mendes. Com apoio de bar e o ambiente agradável que sempre se cria no Auditório Nascente, esta noite animada tem início marcado para as 22 horas.

Ainda antes disso, no dia 20, a Nascente sai de Espinho e vai até ao Porto com um grupo de mais de 30 pessoas que se inscreveram para assistir à peça em cena no Teatro São João, "O fim das possibilidades". E durante todo o mês e até final de abril, continua patente na sede da Cooperativa a Exposição "CINANIMA: Imagens de um Festival - 2014", que pode ser visitada por pessoas individuais ou grupos organizados, com direito a visita guiada.

Um bom mês para quem ainda não é sócio da Nascente dar esse passo e passar a beneficiar dos descontos em todos estes eventos, mas também nos concertos do Auditório de Espinho, no cinema do Centro Multimeios de Espinho e ainda em salas de teatro do Porto – São João, Carlos Alberto e Mosteiro de São Bento da Vitória. **MV**

Miguel Fontoura do duo Rev3rse marcará presença no café-concerto

Na sede da Cooperativa Nascente

Exposição do CINANIMA

A exposição "CINANIMA 2014: Imagens de um Festival - 2014", inaugurada semana passada na sede da Nascente, pode ser visitada até dia 30 de abril nos horários de funcionamento da sede da Nascente (9h30 – 12h30; 14h30 – 19h00) e poderão ser marcadas visitas guiadas através dos telefones 22 733 13 50 ou 91 069 48 75. **MV**

No comércio local

Cartões de sócios disponíveis

Já estão disponíveis os novos cartões de sócios da Cooperativa Nascente. Quem tem as quotas em dia já pode levantar os cartões na Sede da Cooperativa na Rua 62. Os que ainda não regularizaram a situação podem faze-lo na altura em que forem proceder ao levantamento. A quota mensal é de 2,50 € e inclui a receção do jornal Maré Viva. Além dos descontos das iniciativas da casa ainda podem usufruir de reduções de preço no Centro Multimeios, Auditório de Espinho e nos Teatros São João e Carlos Alberto, no Porto. **NO**

António Gaio foi o primeiro sócio a receber o novo cartão da Cooperativa

Pub.

Pá-nella® Confeitaria
Bolos de aniversário / Casamento / Baptizado
Pasteis / Salgados
Sortidos de Chá
Molotov / Pudim Francês
Pão-de-Ló Margaride / Ovar / Castelo de Paiva
Tartes Diversas
Bombonaria Especializada / Porcelanas / Cristais

Skorpius
Estética/Cabeleireiro
Rua 18 nº 737
4500 Espinho
Tlm: 911793022

Angelica Espinho
Rua 19 nº 209
Tlf: 227 340 236

Café Baviera
Rua 19
4500 Espinho
tlf: 22 734 1237

No passado dia 9

Festa do Chá na Universidade Sénior

A Universidade Sénior de Espinho (USE) voltou a organizar mais uma "Festa do Chá" no âmbito das disciplinas de Inglês II e Cultura Inglesa, lideradas por Maria de Lourdes Pinto Correia. Devido à proximidade do Dia Da Mulher, a USE optou por celebrar os dois eventos num só. Assim, na "Tea Party" ouviu-se poesia pela aluna Teresa Rowett, com o acompanhamento musical do professor Moreira, além de um poema declamado pelo aluno João Soares Ribeiro. **MV**

No passado dia 9

Passadiço operacional

Está finalmente concluída a 1ª fase da reparação do passadiço entre Silvalde e a Capela de São João de Paramos. **MV**

No passado domingo

"ANTA A MEXER" EM HOMENAGEM ÀS MULHERES

O Dia Internacional da Mulher comemorou-se no passado dia 8, mas a verdade é que, uma semana depois, foi ainda celebrado pelo movimento "Anta a Mexer". O grupo dedicou a sua habitual caminhada mensal – já vai na nona edição – às mulheres, prestando-lhes, assim, uma homenagem.

A iniciativa decorreu no passado domingo e o tempo não poderia ter estado mais de feição. O S. Pedro brindou-nos com uma manhã de primavera, sem vento e com temperaturas muito agradáveis, que ajudou a que o número de participantes na caminhada fosse bastante elevado.

Ainda antes da caminhada propriamente dita, houve uma aula de zumba para aquecimento que fez as delícias quer dos adultos como de algumas crianças. Terminado esse momento, o grupo partiu do Largo do Souto, em Anta, em direção a Espinho. Chegados à beira-mar, os participantes rumaram a norte, pelo passadiço, voltando ao local de partida cerca de duas horas depois. Pelo caminho, foram tiradas algumas fotografias e a animação nunca faltou.

Foram muitos os homens que se associaram a esta iniciativa que associou o exercício físico a uma simples mas importante homenagens às mulheres. **LM**

Dezenas de mulheres (e também homens) participaram na 9ª Caminhada - Homenagem à Mulher organizada pela Associação "Anta a Mexer"

Foto-legenda

Acidente sem feridos

Perto das 23:00 de sexta-feira, dois automóveis colidiram no cruzamento da Rua 20 com a Rua 7. Do acidente apenas resultaram danos físicos nas viaturas. Segundo testemunhas oculares, no momento do acidente, os semáforos ali colocados estavam desligados por completo, não estando sequer ligada a "luz amarela" intermitente.
A PSP Espinho esteve no local e tomou conta da ocorrência. **PD**

Dia 27 de março

Assembleia dos Bombeiros Espinhenses

Foi convocada para a próximo dia 27 de março, às 20h30, uma sessão da Assembleia Geral da Associação Humanitária dos Bombeiros Voluntários Espinhenses, com a seguinte ordem de trabalhos:
Apreciação e aprovação das contas relativas ao exercício findo em 31 de dezembro de 2014; venda do prédio de Ermesinde; outros assuntos de interesse para a Associação.
A Assembleia terá lugar no Salão Nobre da sede dos Bombeiros Voluntários Espinhenses. **MV**

Pub.

INATEL Viagens
ESPINHO
RNAVT 4787
Rua 25, nº 409 (Mercado Municipal) - Espinho
tlf. 234 043 920 | tlm. 930 685 697
facebook Turismo e Viagens de Espinho
Viajar é sonhar...

No dia 6 de março

World Read Aloud Day em Espinho

O 6º World Read Aloud Day celebrou-se no dia 4 de março em mais de 300 cidades em todo o mundo. E Espinho foi uma delas. De facto, a única no País. O World Read Aloud Day é uma iniciativa patrocinada pela LitWorld, uma organização de alfabetização não lucrativa fundada em 2007 que celebrou este dia pela 1ª vez em março de 2010. Várias turmas de diversos anos de escolaridade do ensino Básico, Secundário e Profissional, do Agrupamento de Escolas Dr. Manuel Gomes de Almeida celebraram este evento global nas aulas de Inglês. As professoras fizeram uma seleção de diferentes tipos de textos – poemas, contos, pequenas peças – adequados ao nível de proficiência dos seus alunos e estes organizaram-se em grupos, pares ou individualmente para fazerem leituras expressivas, em voz alta. **MV**

Iniciativa é uma organização conjunta dos dois agrupamentos de escolas e da Escola Profissional de Música de Espinho

FESTA DA FRANCOFONIA É PARA TODA A COMUNIDADE

Até sexta-feira, decorre no concelho a Festa da Francofonia. A iniciativa começou no passado dia 11 com uma ação de formação para professores e tem ainda na agenda um grande espetáculo de encerramento no Centro Multimeios. Segundo as docentes responsáveis, o evento é agora para toda a comunidade espinhense.

A Festa da Francofonia, um evento a nível nacional que já vai na sua terceira edição em Espinho, teve início na passada quarta-feira, com uma ação de formação intitulada "Dos Níveis do Quadro Europeu Comum de Referência para as Línguas aos exames DELF Escolar", no auditório da Escola Dr. Manuel Laranjeira. A iniciativa trouxe a Espinho várias dezenas de professores de Francês de vários concelhos da zona norte do país.

Já no sábado, e dando continuidade ao programa da Semana da Francofonia da cidade de Espinho, foi inaugurada a exposição "Dis-moi dix mots…", composta por trabalhos dos alunos das cinco escolas participantes (dos dois agrupamentos da cidade e da Escola Profissional de Música – EPME, entidades responsáveis pela organização) sobre as dez palavras da francofonia: "Analgame", "Bravo", "Cibler", "Grigri", "Inuit", "Kermesse", "Kitsch", "Serendipité", "Wiki" e "Zenitude".

Na sessão de inauguração, os diretores dos dois agrupamentos e a coordenadora pedagógica da EPME evidenciaram o esforço e colaboração entre agrupamentos, particularmente no que ao francês diz respeito, evocando sempre a importância da aprendizagem de línguas estrangeiras como uma ferramenta para a vida. A iniciativa continuou com vários momentos musicais sempre em francês.

No mesmo dia, pelas 22horas, a Padaria Aipal da rua 19 abriu as suas portas para a realização de um café-concerto que teve casa cheia para assistir à apresentação do coro Dó Ré Mi, colaborador habitual das semanas da Francofonia, que presenteou os presentes com várias canções de raiz românica.

FRANCÊS ESTÁ A "RENASCER"

Para as professores responsáveis pela Festa da Francofonia – Lídia Marques do Agrupamento de Escolas Dr. Manuel Laranjeira, Carlota Madeira do Agrupamento Dr. Manuel Gomes de Almeida e Catarina Silva da EPME –, esta trata-se de uma iniciativa para toda a comunidade. Se inicialmente, recordaram, cada estabelecimento de ensino festejava o Dia Internacional da Francofonia (comemorado a 20 de março) com atividades independentes, há três anos o desafio passou a ser maior e tem corrido bem.

Nesta terceira edição do evento, há algumas novidades, referiu Lídia Marques. Uma dessas novidades incluiu o contacto com o comércio local e a ViverEspinho, resultando, por exemplo, numa palestra sobre pastelaria francesa. O objetivo passa por fazer coisas diferentes e que sejam para o maior número possível de pessoas, sejam elas alunos, professores ou a própria comunidade.

Segundo a docente, cada vez mais o francês é aprendido nas escolas de Espinho, tendo-se verificado um aumento das turmas. As professoras referiram ainda que esta procura corresponde a uma procura mundial e ao próprio aumento do número de falantes de francês. "Tínhamos 220 milhões há dois anos, agora ultrapassam os 274 milhões", acrescentou Lídia Marques.

Para Carlota Madeira, a língua francesa "está a renascer". Lídia Marques complementa essa informação, dizendo que "as pessoas estão a tomar consciência que é uma língua muito útil para estudar, viajar e trabalhar" dentro e fora de Portugal. **LM**

Coro Dó Ré Mi realizou um café-concerto na Padaria Aipal no âmbito da Festa da Francofonia

No comércio local

Anos 20 em Espinho

Com vista a dinamizar o Comércio de Rua, a Loja Perles de Chocolat, apresentou durante o dia de sábado, 14 março das 10h30 às 18h00, uma montra viva alusiva aos anos 20, criando toda a ambiência da época em que os dois figurantes estarão vestidos e penteados à época. Desde roupa, maquilhagem, jóias antigas de elevado valor, elementos decorativos alusivos à época, máquinas fotográficas antigas, e uma viatura automóvel antiga, foi criado em ambiente de montra e de rua o Glamour dos anos 20. A iniciativa foi um verdadeiro sucesso para os espinhenses que aproveitaram o dia de sábado para passear ou fazer compras. **NO**

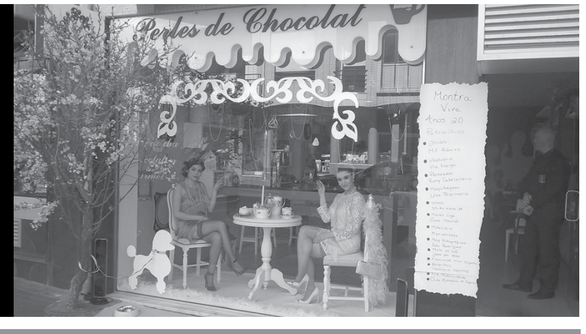

Pub.

Café Scala
Rua 22
4500 Espinho

RECANTUS
CAFE | BAR
Rua 14, nº 731 - Espinho

Tecnicópia
Papelaria & Centro de cópias
Rua 32 nº 611
4500 Espinho
Tlf/fax: 227 320 058
email: geraltecnicopia@gmail.com

M. LURDES MOREIRA
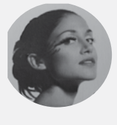
CABELEIREIROS * ESTÉTICA
Rua 33, 753 - Espinho
Tel: 227 324 283

Leonor Fonseca defende que o concelho de Espinho já está completamente conotado com esta arte

"NÃO VEJO O FESTIVAL EM QUALQUER OUTRA PARTE DO PAÍS A NÃO SER EM ESPINHO"

Numa altura em que a edição de 2015 do Festival Internacional de Marionetas de Espinho vai a meio, a vereadora da Cultura da Câmara Municipal faz um balanço muito positivo do evento. Para Leonor Fonseca, o Mar-marionetas é uma aposta ganha.

Como é que está a decorrer esta edição do Mar-marionetas?

Esta nona edição do Mar-marionetas está a correr muito bem. Começou no dia 1 de março com a Parada dos Irrequietos que não pôde ser ao ar livre, porque o S. Pedro não nos ajudou, mas foi no interior do Multimeios e correu muitíssimo bem, com marionetas gigantes feitas no âmbito dos ateliers com as professoras e a Companhia de Teatro Marionetas de Mandrágora e com os alunos das escolas que fizeram um trabalho musical fantástico. Tivemos também a abertura da exposição e o concurso das marionetas que vai na segunda edição. Este ano, sentimos que estamos melhor substancialmente em termos de qualidade plástica e da própria marioneta. Percebemos que os artistas plásticos estão com outro cuidado. O ano passado recebemos em maior número, mas a maior parte de menor qualidade. Este ano, não, eram todas muito boas. Penso que é uma aposta ganha o concurso que é lançado a nível nacional e que é inédito em Portugal.

E em relação aos espetáculos já apresentados?

Relativamente aos espetáculos que já estiveram em cena, o "Bag Lady" foi um sucesso no Auditório da Academia. Tratou-se de uma artista do país vizinho que nos trouxe um espetáculo feito com sacos plásticos, foi algo nunca visto. Quando chegou ao seu país, a artista enviou-nos uma carta a elogiar a equipa, o trabalho e o festival de uma forma que nos deixou com o ego cheio. Quanto aos outros espetáculos que têm sido apresentados, designadamente os para as crianças, são um sucesso, assim como os das escolas. E temos ainda mais espetáculos nestes dois últimos fins de semana, como é o caso da peça da Companhia de Teatro Marionetas de Mandrágora, "A Capucha Vermelha", no dia 29. Continuamos a ter um público-alvo muito transversal, dos oito aos 88 anos. Há muitos espetáculos que já são para um público adulto, cujo repertório faz-nos refletir um pouco sobre a nossa existência, sobre o homem enquanto ser social. Há uma chamada de atenção sempre para os problemas atuais da sociedade e esta parte de espicaçar é muito importante. Enquanto para as crianças o festival tem mais um lado de entretenimento, para os adultos pode ter este lado mais de alerta de consciência.

> **"Penso que é uma aposta ganha o concurso que é lançado a nível nacional e que é inédito em Portugal. "**

Estão a mudar-se as mentalidades a nível das marionetas?

Sim, antigamente eram muito associadas aos robertos e às feiras e festas. Ainda há algumas companhias que trabalham os robertos, mas, de facto, isto teve uma evolução muito grande. Hoje, os adultos procuram no teatro de marionetas a conceção plástica, a qualidade quase ao nível da escultura e da pintura e também uma mensagem diferente, o tal alertar de consciência. Há também esta novidade a nível do diferente manipular do boneco, da marioneta, etc. A manipulação do roberto, que era feita com a mão dentro do boneco, dá lugar a muitos tipos de manipulação, umas mais mecânicas, outras menos mecânicas. Não sei se a comunidade se lembra daquelas marionetas gigantes em madeira que a companhia francesa nos trouxe ao Multimeios e que tinha um bar onde serviam copos. Isso tinha uma estrutura mecânica fantástica, é preciso ter noções básicas de engenharia para a poder conceber. Cada vez mais, os artistas são pessoas jovens e com habilitações. Não só engenhosos: são pessoas com formação na área e, portanto, isto dá uma dinâmica cultural muito importante.

E o que podemos esperar da próxima edição do festival?

Este ano, só tivemos duas companhias estrangeiras e eu gostava, no próximo ano, de ter orçamento que me permitisse trazer mais companhias de fora, nunca esquecendo as nacionais. Eu gostava, portanto, que a décima edição tivesse um pouco mais de orçamento. Mas dentro das limitações orçamentais a que todos estamos sujeitos, eu penso que não podemos estar tristes.

O Mar-marionetas continua a ser um dos ex-libris da Cultura em Espinho?

Sem dúvida, aliado às Estátuas Vivas como eventos culturais de referência que são estritamente organizados pelos serviços da Cultura, mas ao nível do CINANIMA e do FIME com as devidas ressalvas. Eu começo a ficar muito contente, porque penso que marionetas e Espinho e Espinho e marionetas, os dois nomes já se colam. Já não vejo este festival em qualquer outra parte do país a não ser em Espinho. Já há uma conotação com a cidade. É engraçado porque os comerciantes também aderem e vestem as suas montras de Mar-marionetas. Este ano, numa parceria com as escolas, os meninos do pré-escolar fizeram uns teatrinhos que estão a ser exibidos nas montras. Eu acho que o Mar-marionetas tem uma rede muito interessante, contempla o âmbito lúdico, pedagógico, as oficinas, as exposições, as animações de rua, as atividades regulares nas escolas ao longo do ano letivo no âmbito do projeto Mar-marionetas: o festival que não se esquece. Ou seja, o Mar-marionetas acaba, vai para as escolas onde está durante o ano letivo. O concelho só não tem Mar-marionetas no verão, porque, de resto, é um festival que não se esquece. As escolas do primeiro ciclo do concelho têm uma relação muito próxima com o festival e, este ano, temos também um workshop sobre marionetas para 200 alunos da Escola Manuel Laranjeira.

O Mar-marionetas tem pernas para andar?

Sim. É uma aposta ganha. Conseguimos ter nove espetáculos de marionetas durante o mês de março. As exposições, os workshops e o facto de, este ano, se ter apresentado uma nova companhia no âmbito das marionetas revela que é uma arte que se poderia pensar estar em declínio, mas não. Fruto destas novas técnicas de manipulação, fruto da formação que cada artista tem nas diferentes artes, é um festival que está bem de saúde e que se recomenda e que projeta Espinho a nível nacional e internacional. **LM**

Pub.

Fórum de Arte e Cultura recebeu dois espetáculos do festival internacional este fim de semana

MAR-MARIONETAS "INVADIU" FACE

Depois de ter passado pelo Auditório de Espinho e pelo Centro Multimeios, o Mar-marionetas esteve, no fim de semana passado, no Fórum de Arte e Cultura de Espinho (FACE) com dois espetáculos. Este sábado, dia 21, o programa do festival será especial por se comemorar o Dia Mundial da Marioneta.

Espetáculo "Apara o rapaz que vai e vem" foi apresentado pela Companhia Valdevinos

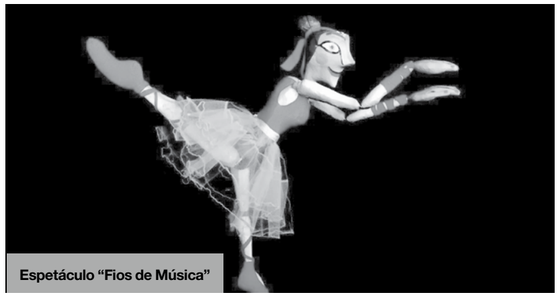

Espetáculo "Fios de Música"

A edição de 2015 do Festival Internacional de Marionetas de Espinho já vai a meio. No fim de semana passado – o terceiro do evento –, realizaram-se mais dois espetáculos, ambos no Fórum de Arte e Cultura de Espinho (FACE). No sábado à tarde, a companhia Marionetas da Feira apresentaram "Fios de Música" para um público bem jovem (o espetáculo era para maiores de três anos). A peça aposta na fusão entre a música e a dança, permitindo que, com a manipulação das marionetas de fios, os espetadores "viajassem" para uma outra dimensão bem mais mágica. Os movimentos das marionetas foram acompanhados por uma "viagem" musical por diferentes estilos musicais, como foi o caso do samba, jazz, capoeira ou música popular.

Já no domingo à tarde, de novo no FACE, foi a vez da companhia Valdevinos apresentar a peça "Apara o rapaz que vai e vem". A obra dá destaque a um problema que as crianças ocidentais não conhecem, mas com o qual as africanas convivem diariamente: a falta de água. "Apara o rapaz que vai e vem" deu a conhecer a história de um rapaz que vive numa aldeia africana e de um outro que vive numa cidade onde nada lhe falta. O resultado final foi uma reflexão, no fundo, sobre o mundo em que vivemos.

Agenda do Mar-marionetas

21 de março, 15h30 – Centro Multimeios
"Agostinho & Felicidade" - de Boca de Cão

21 de março, 16h00 – Centro Multimeios
"Payasos de Madera" de Marionetarium – Comp. de Marionetas Herta Frankel

22 de março, 18h00 – Auditório de Espinho
"Guardião do Rio" de Palmilha Dentada

29 de março, 16h00 – Auditório de Espinho
"Capucha Vermelha" do Teatro e Marionetas de Mandrágora

COMEMORAR DIA MUNDIAL DA MARIONETA

O Festival Internacional de Marionetas de Espinho continua este fim de semana com um programação especial, já que sábado comemora-se o Dia Mundial da Marioneta. Assim, às 15h30, no Centro Multimeios realiza-se o espetáculo deambulatório e de entrada livre "Agostinho & Felicidade" da companhia "Boca de Cão".

Meia hora depois, no mesmo local, irá decorrer a peça "Payasos de Madeira" pela Marionetarium - Companhia de marionetas de Herta Frankel. No domingo, o Mar-marionetas regressa ao Auditório de Espinho com "O guardião do Rio" da companhia Palmilha Dentada. Para ver a partir das 16h00. **LM**

Pub.

Maré de Cinema

EXODUS: DEUSES E REIS

É preciso um certo grau de incompetência para transformar uma das mais épicas e conhecidas histórias de sempre num filme inane e aborrecido, mas é isso que acontece em 'Exodus: Deuses e Reis' onde Ridley Scott prova mais uma vez que longe vão os tempos de 'Alien – O 8º Passageiro' e 'Blade Runner: Perigo Iminente'. Christian Bale é Batman, perdão, Moisés, o profeta libertador de centenas de milhares de judeus escravizados no Antigo Egito sob o comando do seu irmão por afinidade, o faraó Ramsés (Joel Edgerton, estranho e totalmente inadequado ao papel). Depositando as fichas todas nos faustosos efeitos especiais que dão forma e impacto ao Egito, às pragas divinas e ao Mar Vermelho transformado em tsunami com capacidade assassina seletiva (só vendo o filme mesmo), 'Exodus: Deuses e Reis' é o típico pirralho amedrontado em ter de escolher se desobedece ao pai ou à mãe: a perspetiva religiosa está lá por inteiro (óbvio, já que se trata de uma passagem da Bíblia), mas pincelada com toques seculares para que a fantasia não seja encarada de forma literal – o que, por arrasto, faz com que o filme se leve demasiado a sério. A verdade é que, crentes ou não, não há muita substância a retirar daqui: a película é tão desinspirada como o miúdo que personifica Deus e dispara ordens como quem quer um brinquedo numa loja (ao menos, este é questionado por Moisés que, por sua vez, ressente-se de deixar a família para trás na sua missão celestial, mas o potencial destes questionamentos fica-se pela rama). Resumindo e concluindo: 'Exodus: Deuses e Reis' é exatamente o tipo de blockbuster que Hollywood não precisa mais: um épico voraz que falha estrondosamente em evocar, ensinar ou entreter.

Antero Eduardo Monteiro

OCE contou com a colaboração do Coro Sinfónico Inês de Castro

ORQUESTRA CLÁSSICA BRILHOU COM REQUIEM DE MOZART

No passado domingo, e depois de alguns espetáculos integrados no Mar-marionetas 2015, a música voltou ao Auditório de Espinho. De regresso esteve também a Orquestra Clássica de Espinho (OCE) que, juntamente com o Coro Sinfónico Inês de Castro, brindou os presentes com um concerto no qual Mozart foi a estrela principal.

A Orquestra Clássica de Espinho regressou, na tarde de domingo, à "sua" casa e ao "seu" público para mais um concerto marcante. O espetáculo contou com algumas novidades, começando, desde logo, pela direção musical da OCE que ficou entregue ao maestro Cesário Costa. A formação partilhou o palco com o Coro Sinfónico Inês de Castro – dirigida por Artur Pinho Maria – e o resultado final agradou imenso aos espetadores presentes na sala de espetáculos espinhense.

Os dois grupos escolheram como programa três obras de Wolfgang Amadeus Mozart, um dos maiores compositores clássicos, destacando-se a interpretação da "Missa de Requim". A obra – que foi completada por um aluno de Mozart após a morte deste a partir de apontamentos que o mestre deixou - é uma das mais divulgadas do compositor e foi pensada tendo em conta a época do ano em que vivemos: é uma música que convida à reflexão a menos de um mês da Páscoa. Quem teve a oportunidade de estar no Auditório, assistiu a um momento musical de muita qualidade e que encerrou, da melhor maneira, o espetáculo da Orquestra Clássica e do Coro Sinfónico Inês de Castro.

MAR-MARIONETAS DE REGRESSO

O Auditório de Espinho recebe no domingo mais um espetáculo integrado na programação de 2015 do Festival Internacional de Marionetas de Espinho. A partir das 18h00, sobe ao palco do auditório a companhia Palminha Dentada com "O guardião do Rio". A peça debruça-se sobre a vida de um guardião do rio, que irá contar a sua história e a dos seus antepassados, também com a mesma profissão. Os bilhetes custam cinco euros. **LM**

"A Saciedade dos Insatisfeitos" de Ana Luísa Pereira foi apresentado sábado

LIVRO INSPIRADO EM MANUEL LARANJEIRA

Foi com casa cheia que Ana Luísa Pereira apresentou, no sábado passado, a sua obra "A Saciedade dos Insatisfeitos". O livro teve como principal inspiração Manuel Laranjeira e isso, segundo a autora, está bem evidente, por exemplo, na sua escrita melancólica.

No sábado à tarde, a sala polivalente da Biblioteca Municipal José Marmelo e Silva contou com a apresentação de mais um livro, desta vez, de Ana Luísa Pereira e intitulado "A Saciedade dos Insatisfeitos". Leonor Fonseca, vereadora da Cultura da Câmara Municipal, foi a primeira a usar da palavra e contou como a autora se apaixonou pela figura de Manuel Laranjeira, assim como um dia, a passear por Espinho, encontrou, na Rua 19, a casa onde ele se suicidou e decidiu bater à porta.

Segundo a vereadora, apareceu-lhe Margarida Fonseca, "uma mulher também muito curiosa" e com a qual Ana Luísa conversou muito. A responsável referiu que este livro "é o resultado de uma paixão, feito com muito amor e é muito importante para a cultura de Espinho". Leonor Fonseca ressalvou a "capacidade crítica muito aguçada que agitava consciências" de Manuel Laranjeira.

A palavra passou, de seguida, para a protagonista da tarde. Ana Luísa Pereira agradeceu a todos os presentes (onde se incluíam familiares de Manuel Laranjeira) e contou que a sua vida mudou com a obra "Diário Íntimo de Manuel Laranjeira". Foi graças a esse livro e ao curso de escrita criativa que acabou por escrever "A Saciedade dos Insatisfeitos".

A autora recordou as suas visitas a Espinho e o primeiro encontro com Margarida Fonseca, que lhe abriu as portas de sua casa e lhe mostrou o quarto e a sala onde viveu Manuel Laranjeira. "Quis escrever algo que me ligasse a ele e o livro resultou de um corte e coze... A história foi-se construindo a si mesma", disse. Uma das semelhanças com a sua inspiração – acrescentou – é o estado de melancolia existente na sua escrita. **LM**

Iniciativa pretende ajudar na angariação de fundos para a coletividade de formação de futebol juvenil

CLUBE GERAÇÃO DE PARAMOS LANÇA CADERNETA DE CROMOS

No domingo à tarde, o Clube Geração de Paramos realizou uma iniciativa diferente e que contou com uma vertente solidária. A coletividade lançou a sua caderneta de cromos e, ao mesmo tempo, organizou uma recolha de bens alimentares a favor da Associação Acreditar.

O Complexo Desportivo de Paramos recebeu, no passado domingo, uma iniciativa do Clube Geração de Paramos, realizada em parceria com a Liga Carlos Alberto e com a Associação Acreditar. A coletividade paramense decidiu lançar uma caderneta de cromos do clube e a apresentação decorreu precisamente no domingo. A tarde começou com jogos de dois escalões oficiais do clube – os petizes contra a equipa dos Dragon Force e os traquinas contra o Arcozelo –, seguindo depois o lançamento da caderneta e uma outra partida que opôs os dois escalões do Clube Geração de Paramos.

Segundo António Sá, o principal objetivo da caderneta de cromos é a angariação de fundos. "Nós somos um clube que vive sem fins lucrativos e que presta um serviço social, além do desportivo. Não rejeitamos qualquer atleta que queira fazer parte do clube, independentemente da sua disponibilidade financeira. Isto é para ajudar o clube", explicou.

Durante a tarde de domingo, a coletividade realizou também uma recolha de alimentos a favor inteiramente da Associação Acreditar. "Sentimos que somos um clube solidário, um clube que precisa do apoio de todos, mas que também estamos a apoiar outras instituições, é dar o exemplo daquilo que somos", disse o responsável. A Acreditar foi escolhida por estar ligada à Liga Carlos Alberto e não só: "Entendemos que, por ser uma associação ligada a crianças com cancro, fazia todo o sentido". **NO**

Futebol Juvenil I Escolinha de Futebol Eliseu "Os Baixinhos"

AS VITÓRIAS DO COSTUME

CAMP. DISTRITAIS

Infantis A – Equipa B – Grupo 2 – Série Gold B

AD Sanguedo 0-1 ADF Anta/Baixinhos

ADF Anta/Baixinhos: Filipe, David, Hugo, Pedro Dias, Luís, Simão Marques e Rui Giro.

Jogaram ainda: Angêlo, Daniel, Gonçalo Martins

Treinador: Rúben Correia

Marcadores: Rui Giro.

Os Antenses somaram os primeiros três pontos nesta nova fase do campeonato. Com um bom início de jogo, os de Anta conseguiam criar vários lances de perigo mas ao mesmo tempo não conseguiam concretizar da melhor forma. Os da casa apostavam no contra-ataque mas coube aos Antenses inaugurar o marcador e diga-se de forma justa. A partir do golo, os " Baixinhos" decidiram partilhar o domínio do jogo com a equipa da casa, passando mesmo por alguns sustos que eram totalmente evitáveis. Na segunda parte, os Antenses assumiram as rédeas do jogo e foram colecionando oportunidades de golo, mas mais uma vez estas oportunidades nunca foram concretizadas deixando assim o resultado do jogo sempre em aberto.

Infantis B – Equipa A – Grupo 1 – Série Premium

UD Mourisquense 1-5 Baixinhos

ADF Anta/Baixinhos: Fonseca, Barros, Pedro D, Fiães, Bruno, Gonças e Guga.

Jogaram ainda: Vieira, Naumenko e Leo.

Treinador: Pedro Costa.

Marcadores: Guga (4) e Bruno.

Na primeira jornada da fase Premium, os Infantis B dos Baixinhos entraram com o pé direito. Na visita a Mourisca do Vouga os Antenses levaram de vencida a equipa local com um contundente 5-1 refletindo a sua superioridade em campo. Os Baixinhos entraram muito pressionantes e intensos na partida e não permitiram espaço para jogar ao adversário e durante os primeiros 30 minutos levaram a partida para o último 3º do campo. Este ritmo alto permitiu chegar ao descanso com o placar de 4-1. No segundo tempo, os Antenses baixaram o ritmo e aproveitaram para fazer uma maior rotação do grupo. Mesmo gerindo a vantagem os Baixinhos ainda dilataram a vantagem chegando ao apito final com o resultado de 5-1. Boa arbitragem.

Benjamins A – Equipa B – Série Gold B

Argoncilhe 0 – 26 Baixinhos

ADF Anta/Baixinhos: Abreu; Diogo, Bruno, Pedro, João Barge, Simão e Joel

Jogaram ainda: João Rocha, João Couto, Gui, Kiko e Luís

Treinador: Luís Limas

Marcadores: Simão (3), João Barge (2), Gui (2), João Rocha, Bruno e João Couto

Com uma entrada muito forte no jogo, a equipa antense desde cedo deixou perceber que não estaria em campo apenas para passar o tempo. Ao longo de toda a primeira parte foi acumulando oportunidades de golo e concretizando. Com o resultado ao intervalo bastante dilatado de 7-0, o Anta acabou por diminuir o ritmo de jogo, contudo, sem nunca deixar de comandar a partida. Com uma percentagem de posse de bola muito assinalável conseguiu concretizar por mais 3 vezes. Exibição de gala por parte do Anta que desta forma arrecada mais 3 pontos. **MV**

Pub.

Perles de Chocolat
Rua 23 nº 318 4500 Espinho

FD FlorDecor
SERVIÇO 24 HORAS DE FLORISTA
CASAMENTOS
BAPTIZADOS
COMUNHÕES
ARRANJOS PARA IGREJAS E ANDORES
TODO O TIPO DE RAMOS DE OFERTA
PLANTAS NATURAIS
PLANTAS ARTIFICIAIS
RUA 14, Nº 604 - ESPINHO
TELEFONE: 227321235
SERVIÇO 24 HORAS: 916955460

FOTÓGRAFO
COM TECNOLOGIA DIGITAL
VÍTOR LANCHA
Gravações em DVD dos seus filmes
Conversão de VHS antigas para DVD
Contactos: 918 735 306
962 788 407

Pão Pepim
padaria e pastelaria
facebook.com/paopepim
Rua 33, Nº1020 / Av. 32 - Rua 33 / t. 227 345 755

Resultados

Hóquei Patins

CAMPEONATO DISTRITAL DE SUB-20 - 2ª Fase
Fânzeres 5 - AAE 4

CAMPEONATO DISTRITAL DE SUB-17 - 2ª Fase
Sobreira 6 - AAE 5

CAMPEONATO DISTRITAL DE SUB-13 - 2ª Fase
AAE 6 - Juv. Pacense 1

CAMPEONATO NACIONAL DE INFANTIS - NORTE B
AAE 1 - FC Porto 6

Futsal

CAMP. NAC. DE SENIORES FEM. - CAMPEÃO
Novasemente 6 - Vermoim 3

Voleibol

CAMPEONATO NACIONAL DE SENIORES - FASE DOS ÚLTIMOS
AAE 3 -Club K 0
CAMPEÃO DIVISÃO ELITE
SL Benfica 3 -SCE 0

Fut. Juvenil

CAMPEONATO DISTRITAL DE JUVENIS B - II DIVISÃO
Canedo 2 - Sp. Espinho 0

CAMPEONATO DISTRITAL DE INICIADOS - I DIVISÃO
Baixinhos 0 - GD Melhada 1

CAMPEONATO DISTRITAL DE INICIADOS B – 2.ª DIVISÃO – SÉRIE A
Baixinhos 0 - Canedo FC 1

INFANTIS A – EQUIPA A – GRUPO 1 – SÉRIE PREMIUM
Mourisquense 11 - Baixinhos 3

INFANTIS A – EQUIPA B – GRUPO 2 – SÉRIE GOLD B
AD Sanguedo 0 - Baixinhos 1

INFANTIS B – EQUIPA A – GRUPO 1 – SÉRIE PREMIUM
Mourisquense 1 - Baixinhos 5

INFANTIS B – EQUIPA B – GRUPO 2 – SÉRIE GOLD B
Sanjoanense 3 - Baixinhos 2

BENJAMINS A – EQUIPA A – SÉRIE PREMIUM
Baixinhos 2 - CD Feirense 5

BENJAMINS A – EQUIPA B – SÉRIE GOLD B
Baixinhos 10 - Sanjoanense 0

Natação I Campeonato Interdistrital de Inverno de Juvenis, Juniores e Seniores de Piscina Longa

E O PÓDIO ALI TÃO PERTO

No passado fim-de-semana, a equipa de juvenis, juniores e seniores da secção de natação do Sporting Clube de Espinho esteve presente no Campeonato Interdistrital de Inverno de Juvenis, Juniores e Seniores de Piscina Longa. Esta prova foi organizada em conjunto pelas Associações de Natação de Aveiro (ANA), Coimbra e Leiria e realizou-se no Complexo Olímpico de Piscinas em Coimbra.

Estiveram presentes 342 nadadores em representação de 39 clubes. O Sporting Clube de Espinho fez-se representar por com 19 nadadores (9 masculinos e 10 femininos).

Nesta competição, a classificação é realizada em conjunto com as três associações de natação e as classificações das provas de 50m, 800m e 1500m são feitas sem ter em consideração o escalão competitivo dos nadadores, sendo absolutas. Todas as outras dividem os nadadores pelos escalões Juvenil A e B, Juniores e Séniores.

Os destaques da competição vão para os nadadores Inês Dias (Sénior) e João Branco (Júnior B) que estiveram muito próximo do pódio atingindo o 4º lugar nas provas de 200m Bruços (3º lugar ANA) e 100m Livres (3º lugar ANA), respetivamente. Inês Dias alcançou também o 6º lugar nos 100m Bruços (2º lugar ANA) e o 18º lugar nos 50m Bruços (6º lugar Sénior e 3º lugar ANA) João Branco atingiu ainda o 9º lugar nos 100m Mariposa (3º lugar ANA) e o 18º lugar absoluto nos 50m mariposa (5º lugar Júnior B e 3º lugar ANA).

Em destaque estiveram também as estafetas juniores femininas nas provas de 4x100m Livres e 4x100m Estilos ao alcançaram ambas o 4º lugar (3º lugar ANA).

No final da competição foram alcançados 43 recordes pessoais (incluindo parciais) e 8 recordes do clube. **NO**

Atletismo I na Zurich Marató Barcelona 2015

CARLOS COELHO 6º PORTUGUÊS EM BARCELONA

No dia 15 de março decorreu a Zurich Marató Barcelona 2015, pelas magníficas ruas da cidade de Barcelona. Foram percorridas as principais avenidas da cidade com passagem pelos monumentos mais emblemáticos como a Sagrada Família, Torre Agbar, Camp Nou, Arc Triounf e culminando com a meta na praça de Espanha. A prova de 42km teve um constante e efusivo apoio de todo o público sentindo-se uma envolvência enorme por parte de todos os habitantes da cidade.

As cores do Rio Largo foram associadas à cidade de Espinho por alguns dos espetadores sendo audível em certos locais gritos de apoio – "Força Espinho". Com um ambiente incrível, mais de 20.000 atletas de diversas nacionalidades correram a maratona, e de entre muitos atletas portugueses estiveram presentes os dois atletas do A.D. Rio Largo Clube de Espinho Carlos Coelho e Alain Couto, bem como André Guimarães em representação da Direção da Secção de Atletismo do Rio Largo Clube de Espinho.

Carlos Coelho alcançou o invejável 6º Lugar na Classificação Portuguesa e o 262º Lugar da Classificação Geral de entre os 20.000 atletas, com o tempo de 2Horas e 50 Minutos e 08Segundos, alcançando o seu recorde pessoal nesta distância mítica.

Alain Couto alcançou o 160º Lugar na Classificação do seu escalão e o 354º Lugar da Classificação Geral de entre os 20.000 atletas, com o tempo de 2Horas e 53 Minutos e 32Segundos, alcançando também o seu recorde pessoal.

A cidade de Espinho viu-se mais uma vez representada num grande evento desportivo, desta feita, Internacional, uma vez que os atletas exibiram a bandeira da cidade que lhes havia sido entregue por Pinto Moreira. De destacar que esta aventura só foi possível com grande esforço físico, mas também financeiro por parte dos atletas dado que todas as despesas foram suportadas pelos mesmos. **NO**

Futebol I Campeonato Nacional Seniores - Fase de Manutenção

A MANTA ESTÁ CADA VEZ MAIS CURTA

SCE 1 – Cinfães 2

Árbitro: Renato Mendes (AF Braga)

Sp. Espinho: Stefan; Pedro, Fábio Gonçalves, Lucas e Pipa; Miguel, Rui Lopes e Alex; Mouanda, Rômulo e Alberto Seidi.

Enraram: André e Capela.

Treinador: Rochinha.

Disciplina: cartão amarelo a Rômulo, Alex e Miguel; cartão vermelho a Diogo Vila.

Golos: 1-0 Pipa 50', 1-1 Alex 67 e 1-2 Serra 70'.

POS.	EQUIPA	J	P
1.	Gondomar	5	25
2.	Cinfães	5	24
3.	Coimbrões	5	21
4.	Sobrado	5	21
5.	Pedras Rubras	5	15
6.	Lourosa	5	14
7.	**Sp. Espinho**	**5**	**11**
8.	Moimenta	5	11

O sexto classificado irá jogar um play-off de despromoção. O sétimo e oitavo classificado são despromovidos diretamente.

A primeira parte desta partida não agradou nem a gregos, nem a troianos. Nenhuma das equipas conseguiu apresentar futebol suficiente para marcar a diferença e muito menos para agradar a quem se deslocou ao Estádio Comendador Manuel Oliveira Violas. A partida arrastou-se de forma monótona até ao intervalo com a agravante da equipa liderada por Rochinha precisar de pontos como de pão para a boca.

Na segunda parte, os tigres voltaram motivados das cabines e a verdade é que assumiram as operações demonstrando uma clara vontade de mudar o rumo dos acontecimentos. Pipa corporizou essa vontade e inaugurou a partida. As hostes animaram-se mas o golo do empate forasteiro veio despejar um balde de autêntica água fria que passou a gelada quando o Cinfães se adiantou no marcador.

Os tigres reagiram e até podiam ter chegado ao empate mas a sorte não quis nada com os espinhenses. O final da partida acabou por chegar e o Sp. Espinho somou mais uma comprometedora derrota caseira.

Na próxima jornada, o Sp. Espinho desloca-se ao terreno do Coimbrões levando no autocarro a cruel pressão da necessidade de pontuar. Em caso de vitória espinhense, o Sp. Espinho mantém aspirações legítimas para alcançar a manutenção. **PD**

Suspensões

Mão pesada da AFPCE no caso Novasemente – Leões Bairristas

O Comunicado nº3/2015 do Conselho Disciplina da AFPCE sobre as ocorrências na partida Novasemente – Leões Bairristas revelou as sanções disciplinares e pecuniárias aos dois clubes.

A deliberação do Conselho de Disciplina da Associação Futebol Popular Concelho Espinho (AFPCE) poderia ser ainda mais pesada mas do relatório do árbitro e das conclusões do inquérito instaurado não resultaram identificações positivas e cabais de mais agressões à equipa de arbitragem.

Novasemente

Derrota por 3-0 devido à recusa em iniciar a segunda parte da partida.

Multa de 250,00€ pela Derrota

Multa 75,00€ poe comportamento incorrecto do banco

André Filipe Fernandes da Silva – 2 jogos de suspensão

Carlos Man. Oliv. Camarinha – 18 meses suspensão e multa de 100,00€

Leões Bairristas

Multa de 75,00€ por comportamento incorrecto do banco

Sérgio Filipe Domingues Rocha – multa 50,00€

Tiago Manuel R. Moleiro – 2 jogos suspensão

Joel André Santos Gonçalves – 3 meses suspensão

Na próxima Quinta-feira, será realizada uma Assembleia Geral Extraordinária de Clubes que pretende debater o actual estado do Futebol Popular e identificação do caminho a tomar em termos disciplinares para o futuro da competição. **PD**

Futebol Formação I Campeonato Distrital Juniores – 1 ª Divisão

GUARDADO ESTAVA O BOCADO

Sp. Espinho: Marcelo; Organista, Ricardo, Bruno e Zé Lino; Alex, Kaká e David; Leandro, Bruno Gonçalves e Ruizinho.

Treinador: Paulo Costa.

Entraram: Luís, Alex Silva e Hélder.

Disciplina: cartão amarelo a amarelo a Leandro e cartão vermelho a Ricardo.

Golos: 1-0 Leandro (26), 2-0 Bruno Gonçalves (48'), 2-1 Nuno Cavacas (58'), 2-2 Marinho (62') e 3-2 Hélder (72' gp).

O Sp. Espinho entrou na partida com o vento a favor e tentou tirar vantagem dessa situação. No entanto, os passes compridos iam saindo com demasiada força o que acabou por condicionar demasiado a dinâmica de jogo da equipa liderada por Paulo Costa.

Em cima da passagem da meia hora, Leandro inaugurou o marcador e sossegou os adeptos que já clamavam por um golo há bastante tempo. Os tigres não conseguiram dar seguimento ao avolumar do marcador porque o Alba não veio a Espinho fazer turismo e também dispôs de algumas situações de perigo.

A segunda parte começou praticamente com o golo de Bruno Gonçalves e quando se pensava que os alvi-negros iriam tomar conta das operações em definitivo, o Alba respondeu com intensidade de jogo e acabou por empatar a partida.

Paulo Costa alterou a forma de jogar da sua equipa, jogou mais em pressão no meio campo e o ataque passou a ser baseado no passe curto. O Sp. Espinho passou a rondar a baliza do Alba com maior intencionalidade e o golo marcado na conversão de uma grande penalidade por intermédio de Hélder conferiu toda a justiça ao resultado. **PD**

Lance que originou a marcação da grande penalidade e o golo da vitória da equipa tigre.

Voleibol I Formação

UM FIM DE SEMANA BRILHANTE

Neste fim de semana realizou-se mais uma jornada de voleibol com o Minivolei Academista em grande plano.

Os juniores folgaram e os infantis só começam a luta do Nacional na próxima semana.

No sábado os Minis B iniciaram o Torneio AVP 6x6 que tem como objetivo a preparação dos atletas que para a próxima época serão infantis. Assim o primeiro opositor foi a equipa do Sp. Espinho que na tarde de sábado se deslocou ao pavilhão dos Academistas. A realidade que separa as duas equipas foi notória e os Mochinhos não tiveram dificuldades em vencer o jogo pela margem máxima de 3-0 fruto principalmente de um serviço bastante agressivo e de uma maior segurança na receção.

Os juvenis por sua vez deslocaram-se a Esmoriz e não tiveram argumentos para contrariar a equipa local perdendo o encontro por 3-0.

Os cadetes tiveram sorte diferente, Visitaram um adversário direto, o Vilacondense e conseguiram fruto de uma forte entrega ao jogo uma importante e motivadora vitoria por 1-3 continuando assim a sua caminhada com os objetivos ao seu alcance.

No domingo os Minis A foram a Arcozelo disputar o Torneio de Março e com um excelente convívio entre todas as equipas venceram o Torneio arrecadando um 1º e um 5º lugar no nível avançado, um2º e um 3º lugar no nível intermedio e por fim um 2ºlugar no nível inicial. **MV**

Voleibol

Benfica em vantagem

Sob o signo de uma nova fórmula de disputa, arrancou no fim de semana passado a segunda fase do Campeonato Nacional, dividida agora em três grupos: Divisão de Elite (1.º ao 4.º da fase anterior), Apuramento Campeão da 1.ª Divisão (5.º ao 8.º) e Série dos Últimos (9.º ao 12.º).

No domingo, o Benfica venceu o Sporting de Espinho por 3-0 (25-15, 25-17, 25-22) e colocou-se nas meias-finais do Campeonato nacional da Divisão de Elite.

O segundo jogo da eliminatória, disputada à melhor de cinco jogos, está marcado para 21 de março, às 16 horas, em Espinho.

Por sua vez, a Associação Acdémica de Espinho, a disputar a fase dos últimos, venceu por 3-0 o Club K.

MV

Foto-legenda

CAFÉ ROYAL DE PARABÉNS PELO SEU 3º ANIVERSÁRIO

Rua 32 625 4500- ESPINHO | Tlf: 227 323 528

Agenda

11 a 26 de março
10h00
Festa da Francofonia - Escolas Secundárias do Concelho

18 de março
16h30
Há Histórias à Quarta (feira) - Biblioteca

19 de março
21h30
Onda Poética - Biblioteca Municipal

20 de março
21h00
Peça "O fim das possibilidades" - Teatro Nacional de São João (Porto)

21 de março
15h30
AGOSTINHO & FELICIDADE (Espetáculo Mar-Marionetas 2015) - Centro Multimeios
16h00
PAYASOS DE MADERA (Espetáculo Mar-Marionetas 2015) - Centro Multimeios

22 de março
18h00
O GUARDIÃO DO RIO (Espetáculo Mar-Marionetas 2015) - Auditório de Espinho

25 de março
14h30
Projeto "ComViver", para a Terceira Idade - Auditório Nascente

28 de março
22h00
Café Concerto - Auditório Nascente

Até 28 de março
10h00
Exposição Teatro e Marionetas de Mandrágora - FACE

29 de março
16h00
Capucha vermelha (Espetáculo Mar-Marionetas 2015) - Auditório de Espinho

Até 30 de abril
9h30 – 12h30; 14h30 – 19h00
Exposição "CINANIMA 2014: Imagens de um Festival - 2014" - sede da Cooperativa Nascente

Cinema

Multimeios de Espinho

Hector e a Procura da Felicidade

21 a 25 março* / 16h30 e 21h30 (Dia 21 sessão apenas às 21h30)

Enquanto psiquiatra, a função de Hector é ajudar os outros na superação dos seus problemas e direccioná-los para a felicidade. O que ninguém sabe é que ele próprio se debate com enormes dúvidas existenciais... Por este motivo, decide abandonar a monotonia da sua vida aparentemente perfeita.

Terça a quinta: 4,5€ (preço único)
Sexta, sábado e domingo - 5,5€ (Adulto), 5€ (estudante, sénior)

Farmácias

Quarta-feira, 18 de março
Farmácia Mais (Anta)
Rua 19 1412, Anta Tel: 227 341 409

Quinta-feira, 19 de março
Farmácia Machado (Paramos)
Av. Central, n. 1534 Tel: 227 346 388

Sexta-feira, 20 de março
Farmácia de Anta
Rua Tuna de Anta, Tel: 227 319 444

Sábado, 21 de março
Farmácia Teixeira (Espinho)
Av8, n. 436 Tel: 227 340 352

Domingo, 22 de março
Farmácia Santos (Espinho)
Rua 19, n. 265 Tel: 227 340 331

Segunda-feira, 23 de março
Farmácia Paiva (Espinho)
Rua 19, n. 319 Tel: 227 340 250

Terça-feira, 24 de março
Farmácia Higiene (Espinho)
Rua 19, n. 393 Tel: 227 340 320

Quarta-feira, 25 de março
Grande Farmácia (Espinho)
Rua 8, n. 1095 Tel: 227 340 092

Maré Submersa

AD AETERNUM

Quase 14 mil pessoas. É este o alcance da pasta de fotos "Espinho de outros tempos" publicado no Facebook do Maré Viva no final da semana passada (e em constante atualização). A ideia de partilharmos fotos de arquivo do jornal veio a revelar-se um autêntico sucesso. Com os comentários abertos, rapidamente percebemos que o saudosismo mexe com os espinhenses. As recordações da linha férrea, da avenida 8 com as palmeiras e do túnel pedonal são as mais comentadas. E não é para menos pois eram imagem de marca da cidade. Um legado que deixou de existir com o arranque da apelidada "Obra do Século" e que não voltará atrás. Não discuto se a obra foi ou não bem executada e se era ou não necessária. Apenas sei que Espinho de certa forma perdeu a sua matriz daquele tempo, mas tal como manda a história rapidamente construiu outra. Posso lembrar que em tempos houve uma passagem aérea pedonal e que era a imagem de marca. Aliás, em língua gestual, os gestos da palavra Espinho derivam precisamente daí. Foi demolida e rapidamente surgiu outra imagem de marca. E assim será ad aeternum.

Nuno Oliveira, diretor

FICHA TÉCNICA

Diretor *Nuno Oliveira*
Redação *Lília Marques*
Fotografia *Filipe Couto*
Colaboração *Antero Eduardo Monteiro, Paulo Duarte e Paulo Sérgio Guimarães.*
Paginação *Nuno Oliveira*
Publicidade *Eduardo Dias e Margarida Pinho.*
Redação e Composição
Rua 62 n.º 251- 4500-366 Espinho
Telefone *227331355*
E-mail *jornal@mare-viva.pt*
Secretaria e Administração
Rua 62 n.º 251- 4500-366 Espinho
Telefone *227331357*
Propriedade/Editor
Nascente - Cooperativa de Acção Cultural. CRL - Rua 62 n.º 251- 4500-366 Espinho
Telefone *227331355*
NIF *500 615 268*
Tiragem *1500 exemplares*
Número de Registo do Título *104499, de 28/06/76*
Depósito Legal *2048/83*

Octavio Lima
Professor

CRATO, CAMBRIDGE E COMPANHIA

Os perfis de uma série de profissões vão passar a ser estabelecidos e monitorizados por entidades externas às reguladoras nacionais. Por exemplo, o novo perfil dos diretores de programas das televisões será da exclusiva responsabilidade da Deutsche Welle. O dos directores de hospitais seguirá os padrões da Fundação Champalimaud. O dos caixas dos hipermercados obedecerá aos critérios impostos pela Wal-Mart. O perfil dos presidentes de câmara seguirá o modelo dos municípios franceses. Os funcionários da Caixa Geral de Depósitos serão admitidos após aprovação em exame elaborado pelo HSBC. E não são apenas os perfis de tão nobres profissões que vão passar a reger-se por padrões externos. Os alunos do 11º ano vão ser sujeitos a um exame de Química elaborado pela Novartis e corrigido gratuitamente por professores portugueses devidamente credenciados por aquela gigante farmacêutica suiça.

O leitor ou a leitora não sentiu nenhum arrepio? nem sequer uma brisa de surpresa ou um sopro de indignação? não pousou o Maré Viva e soltou uma interjeição ou expeliu um comentário para o vizinho ou vizinha? Então é porque os impactos sofridos pelas mudanças aplicadas na nossa sociedade nos últimos tempos já o(a) tornaram insensível, imune a coisas deste género. Mas olhe que podemos estar a deslizar para o cenário acima descrito.

Senão, vejamos.

Deve ter ouvido falar na realização, o ano passado, de um teste diagnóstico de inglês, obrigatório para todos os alunos do 9º ano e a toque de caixa da Cambridge, uma empresa privada. O filme repete-se este ano. As escolas públicas portuguesas vão disponibilizar salas, professores e equipamento para este teste. Os professores de inglês vão ter que faltar e deixar os seus alunos sem aulas, - os mesmos que vão ter que fazer o teste e outros -, para poderem cumprir uma série de horas de formação da Cambridge para o efeito.

A realização deste teste colide com toda a planificação minuciosa

> **"O leitor ou a leitora não sentiu nenhum arrepio? nem sequer uma brisa de surpresa ou um sopro de indignação? "**

antecipadamente feita pela escola e com o trabalho quotidiano dos professores envolvidos, sobrecarregando-os com mais tarefas que não são recompensadas. Alguns professores terão mesmo de cancelar viagens de estudo com os seus alunos, comprometendo projetos Comenius há muito planificados com colegas de outros países.

E pensam que as licenciaturas, mestrados, doutoramentos, pós-graduações e estágios realizados pelos professoes são garantias sólidas para poderem corrigir esses testes? Não, senhor. Só depois de se submeterem à realização de um teste da Cambridge e terem sido aprovados é que ficarão capacitados para isso.

O manual para a realização da escrita e da oral deste teste diagnóstico inclui instruções tão pormenorizadas e rigorosas que se chega a definir a distância entre as mesas e se cronometra os procedimentos ao minuto, havendo ainda espaço para a inserção de imagens e esquemas estilo tira-teimas. O teste não é público, isto é, ninguém, - aluno, professor vigilante, professor corretor e classificador, diretor, escola -, ninguém pode ficar com um exemplar do teste ou cópia dele. Aliás, neste processo tudo é de caráter sigiloso, incluindo os materiais usados, aplicados e produzidos durante a formação.

Para cúmulo, este teste diagnóstico pode metamorfosear-se em certificado de competências linguísticas ao som de 25 euros pagos à Cambridge, via Multibanco, com a devida antecedência.

Mas, perguntarão os encarregados de educação mais informados, para que serve o diploma do 9º ano, para que serve o Passaporte Europeu de Línguas criado pelo Conselho da Europa e válido para todos os países europeus? Parece que de nada vale para o IAVE e para o ministério da Educação. Por isso, foi necessário Nuno Crato aceitar o apadrinhamento da Cambridge na validação das competências linguísticas dos nossos alunos do 9º ano.

Não é por acaso que associações de professores de inglês e sindicatos se uniram na denúncia e no repúdio por esta inadmissível subserviência do ministério da Educação para com uma entidade privada, alheia ao sistema e que, de forma humilhante e vexatória, atenta contra o profissionalismo dos docentes.

O mínimo que, neste momento, posso fazer é manifestar a minha total solidariedade para com os professores vítimas de uma prepotência, de uma humilhação nunca vista. É lamentável sentir que há forças interessadas em minar e destruir um sistema que já deu tanta satisfação e alegria a muitos alunos e que foi fonte de orgulho de muitos profissionais. Este negócio da Cambridge com o IAVE-ministério da Educação está muito mal contado e, como tal, navega em águas muito turvas. Longe de mim imaginar o pior, mas sabe-se que a Cambridge, embora sendo uma «charity», já se viu enredada num negócio relacionado com fundos de proveniência altamente duvidosa, atribuídos por um oligarca ucraniano entretanto detido a pedido do FBI e após prolongadas investigações. Era tudo a bem de um departamento de estudos ucranianos...

OL

VISITEM-NOS NO FACEBOOK
O Maré Viva também esta nas redes sociais. Visitem a página oficial do vosso jornal em: http://www.facebook.com/mv.online

Intermarché
ESMORIZ
JUNTOS PELO MELHOR E MAIS BARATO

Festa dos Mosqueteiros
UMA FESTA CÁ DAS NOSSAS CHEIA DE PREÇOS BAIXOS

FOLHETO DEDICADO À NOSSA CLIENTE DO TRAMAGAL
Carla
"A carne tem muito boa qualidade, depois também há que saber cortá-la, muito tenra e saborosa."

POUPE 35% EM CARTÃO[1] EM TODA A CARNE DE AVES
Esta promoção é cá das nossas

SEMANA DE 19 A 25 DE MARÇO 2015

Em Espinho,
a tradição tem
um nome

Aipal 50 anos

O seu canal de informação sobre Espinho na Internet e no Meo Kanal

ESPINHO TV
:::LIGA-TE A NÓS!:::

www.espinho.tv
MEO 258080

envie informações dos seus eventos e iniciativas para: geral@espinho.tv / 917444417