



Defesa de Espinho

SEMANÁRIO REGIONAL NACIONALISTA

SÁBADO

16

Março - 1968

N.º 1876

Av. XXVII S.ª VIII

(AVENÇADO)

Fundado pelo C. de Com.ª

Redacção e Administração: RUA 19 N.º 62 - ESPINHO
Telefones: 920113 (p. c.) e 920187 (Residência do Director)

DIRECTOR, EDITOR E PROPRIETÁRIO
BENJAMIM DA COSTA DIAS

Administrador: M. BRAGA DIAS
Comp. e Imp. na IMPRENSA ESPINHO - Rua 14 - Telef. 920187

Foi brilhantemente comemorado o 30.º Aniversário da Associação Académica de Espinho

A Associação Académica de Espinho comemorou brilhantemente o 3.º aniversário da sua fundação, cumprindo à risca o programa que publicamos no nosso número transacto.

Teve grande concorrência e solenidade o acto do lançamento da primeira pedra do futuro Pavilhão de Desportos o qual fica situado num amplo terreno no extremo norte da Rua 20 onde eram as antigas pedreiras do Mocho. Ao acto estiveram presentes o sr. arq.º Jerónimo Reis, vice-presidente da Câmara em exercício e presidente da Direcção da Académica, membros da Vereação municipal, e da Direcção da colectividade em festa; representantes do Sporting Clube de Espinho e de outras agremiações. A benção foi lançada pelo rev.º Artur Martins da Silva, pároco de Espinho, assistindo centenas de pessoas.

A Banda de S. Tiago de Silvalde, após a arruada pelas ruas da vila, também esteve presente ao acto, subindo ao ar alguns morteiros, após o acto religioso, sobrevoando o local três avioetas do Aero-Clube da Costa Verde.

A seguir teve lugar no Cine-Teatro do Grande Casino uma sessão solene, à qual presidiu o

sr. dr. Joaquim Pinto Moreira da Costa, ladeado pelos sr.s arq.º Jerónimo Reis, dr. Miranda Valente, Joaquim Moreira da Costa, dr. Amadeu Moraes, Mário Valente, João Barbosa, Carlos Jerónimo Fernandes Pereira e Benjamim Dias.

O sr. dr. Anibal Justiniano distinto médico no Porto e nosso prezado conterrâneo, proferiu uma douta conferência sob o tema «Alguns Aspectos da Medicina Desportiva», conferência que foi ilustrada com várias imagens na tela, enquadradas no tema da conferência. O trabalho do dr. Anibal Justiniano foi muito apreciado pelo que a assistência no final lhe tributou calorosa salva de palmas.

A seguir, o sr. António Oaio fez a chamada de numerosos sócios da A. Académica aos quais foram concedidos prémios ganhos em diversas competições sendo os mesmos distribuídos pelos membros da mesa.

No final, o presidente usou da palavra, fazendo considerações sobre a acção da Académica em prol da educação física da mocidade espinhense e teceu justos elogios à conferência do sr. dr. Anibal Justiniano.

Finda a distribuição dos prémios foi encerrada a sessão.

— A' noite teve lugar no sa-

lão nobre de «O Nosso Café» um lauto jantar de confraternização no qual tomaram parte cerca de 200 pessoas da nossa melhor sociedade e da família desportiva local, entre as quais alguns espinhenses não residentes na sua terra, que se deslocaram expressamente para assistirem aos actos comemorativos do 30.º aniversário da Associação Académica.

No Domingo, dia 10, teve lugar às 11 horas na Igreja Matriz de Espinho, Missa Cantada pelo excelente Coral «Ala do Infante», do Porto, o qual foi muito apreciado.

Finalmente, às 15,45 h. realizou-se a Romagem ao cemitério em homenagem aos sócios falecidos, tendo sido deposto na sepultura do finado Eng.º Manuel Baptista, de saudosa memória, que foi presidente da Académica e da Câmara Municipal de Espinho, um ramo de flores.

E com este acto, terminaram as comemorações do 30.º aniversário da Associação aniversariante.

Pelo brilhantismo com que decorreram todos os actos, felicitamos, sinceramente, os corpos directivos da Associação Académica, e fazemos votos pelas crescentes prosperidades.

NA SENDA DO ÓDIO

por O. Pacheco

Não é diffeil nem temerário descobrir a origem dos atentados bombistas contra as embaixadas de Portugal, Espanha e Grécia na Haia, capital da Holanda. Trata-se, evidentemente de mais uma arremetida do Comunismo internacional contra três países que ainda constituem barreira contra a sua expansão, e o ódio comunista, como é de ver, não perdoa. Portugal e Espanha, principalmente são trincheiras onde pode traiçoeiramente a sanha do ódio da subversão penetrar, mas sem êxito de qualquer espécie. O baluarte forte e destemido que hoje constitui a Península que Lenine entendia dever ser o primeiro território do Mundo a conquistar depois da Rússia, é presentemente fortaleza inespugnável que só por desgraça que Deus não há-de consentir, poderia ser conquistada.

Os criminosos atentados de Haia revelam, de facto, a sanha odienta do marxismo. No entanto bom é que todos se convençam que nem assim nos levarão de vencida.

Estamos senhores e seguros da nessa razão. Não tememos

as arremetidas do ódio inimigo por maior que seja ou pareça ser a sua força.

Merece de Deus estamos suficientemente escurados para resistir a todas as investidas. Vive em nós a fé que move montanhas e a decisão firme e irrisistível dos que sabem o que querem, confiam e esperam.

O atentado de Haia é um por menor que só justifica a certeza da nossa posição, a inquebrantável decisão de uma atitude que as forças do mal já jamais poderão vencer, por muito e forte que contra nós arremetam.

A' nossa atitude clara e limpa responde o ataque covarde e traiçoeiro. Por mais forte que seja — e como nós o temos sentido — havemos de saber enfrentá-lo.

Não será assim que nos vencerão. Já o viram na Europa na sacrificada guerra de Espanha. Tem-no visto em Africa. Hão-de vê-lo em toda a parte onde nos quiserem combater que mesmo assim nós venceremos, enquanto Deus nos der a decisão de lutar.

Ecos da viagem presidencial à Guiné e a Cabo Verde

Acerca dos Problemas Ultramarinos

Continua a imprensa internacional a pôr em relevo o significado da recente viagem presidencial à Guiné e a Cabo Verde. Há que referir principalmente a imprensa espanhola e também citar especialmente o longo e completo artigo do grande semanário News Week que se publica em Nova Iorque.

Expressiva sobremaneira a saudação da Assembleia Nacional ao sr. Almirante Américo Tomás, pelo êxito da sua patriótica peregrinação à nossa Africa equatorial.

Quer nas palavras do Presidente da nossa Câmara Política, quer nos dos deputados dr. Alberto de Araújo e eng.º Tito Lívio Feijó foi exaltado ao melhor e mais expressivo agradecimento mais este alto e patriótico serviço — autêntico serviço nacional prestado pelo Chefe de Estado à Nação.

Digno de registo pela sua inequívoca significação o telegrama de saudação enviado pela Conferência Episcopal de Moçambique recentemente reunida em Porto Amélia.

No editorial sob o título «Obrigado sr. Presidente» e «Diário da Manhã» referiu largamente a conversa que com os representantes dos órgãos da informação teve a bordo do «Funchal» o Ministro de Ultramar, sr. prof. dr. Silva Cunha.

Escreve aquele órgão da imprensa: «Assinalou o sr. prof. dr. Silva Cunha que a viagem à Guiné havia decoreado redondamente os que preparavam notefas falsas sobre o que se passava naquela provincia. Contra as afirmações de que há parte maior ou menor do território controlada ou dominada pelos terroristas evidencia-se a prova de haver percorrido livremente os camalhões do interior, como os de litoral — Bissau, Bafatá, Nova Lamego, Bolama e Bubaque — sem haver encontrado impedimento ao entusiasmo das multidões, de várias raças de várias religiões, de vários níveis de evolução, todos irmanados no respeito ao Chefe de Estado e no sentimento da unidade nacional. E não havia medidas de segurança que tivessem aquelecido o ânimo de entusiasmo.

Casa do Povo de Santa Maria de Lamas

Realiza-se no dia 18 deste mês, pelas 15 horas, um acto solene no salão nobre da Casa do Povo de Santa Maria de Lamas, para a celebração de um contrato entre a Caixa de Previdência do Distrito de Aveiro e a Empresa Costeira, Amorim, L.da, destinada à construção de um bairro de Renia Económica no lugar de Meladas, freguesia de Meselos, concelho da Vila da Feiza, com a presença dos Ex.mos Senhores Governador Civil do Distrito de Aveiro, Delegado do I. N. T. P., Presidente da Federação das Caixas de Previdência — Obras Sociais Presidenciais da Câmara Municipal da Feiza e organismos corporativos e culturais. Agradecemos o convite.

Logo à entrada, em Bissau, o povo cercou o carro presidencial, para chegar próximo do Presidente, para lhe apertar a mão, para o abraçar.

Resaltou nitida a conclusão de que o terrorismo é, como sempre o afirmamos, uma actividade exógena, isto é, gerada fora da provincia e de fora actuando contra nós. As armas aprendidas, que vimos na exposição de Bissau em simples exemplificação, provaram as origens de auxílio e o centro dos comandos; a fidelidade do povo prova que os terroristas não são dali: vêm também de fora.

Dignas de nota as declarações recentemente feitas em Londres pelo primeiro ministro da Suazilândia, Príncipe Mkhpalni Dlamini, segundo as quais o seu país está na disposição de manter as melhores relações com Portugal do qual é vizinho.

Assim todos os países africanos procedem e outro seria, de certo, o panorama actual da Africa.

(Do Boletim de Informações do S. N. I.)

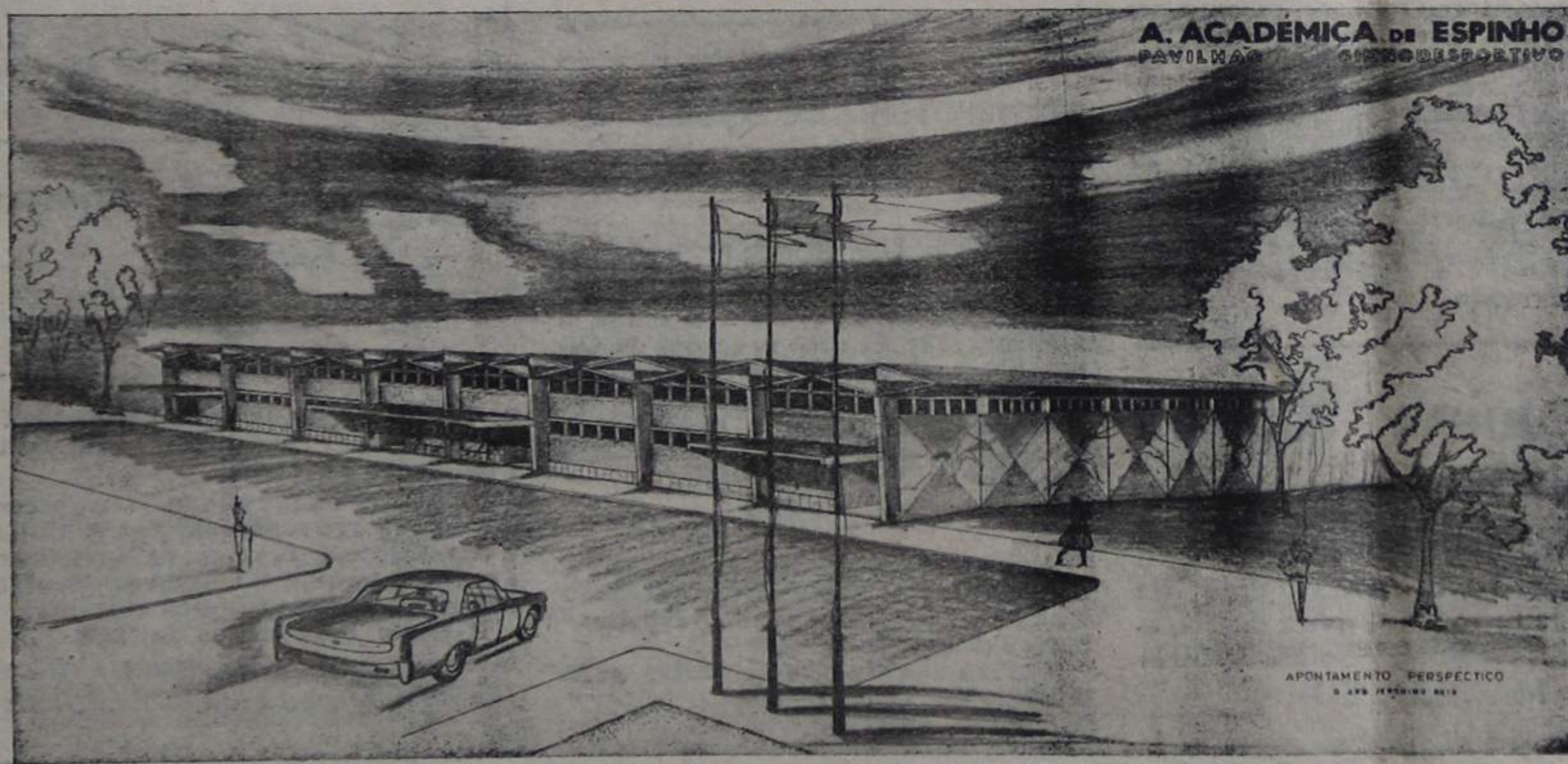

Por esta maqueta poderá ver-se a grandiosidade do imóvel, que em breve será o Ginásio da A. A. E.

Notas de Silves

Esta cidade e povoações circumvizinhas, tais como S. Marcos, S. Bartolomeu de Messines, Algos Gaia e Alcantarilha, viveram no dia 4 do corrente horas de ansiedade. À por volta das 19 horas, uma tromba de água que se fez sentir principalmente em S. Bartolomeu de Messines e em Silves, fez transbordar a ribeira de Enverim e o rio Arado, de tal forma que campos e cidade ficaram inundados, recendendo-se a toda a hora e momento uma catástrofe de maior grandeza. As ruas da parte baixa estavam lavadas pelas águas e alguns carros aí estacionados foram salvos a custo pelos proprietários e outros pelos Bombeiros.

Ruam taludes e alguns prédios,

sendo trandes os prejuizos nos pomares e em gado lanigero. Perderam-se também algumas outras espécies, embora pouco numerosas. As estradas sofreram estragos apreciáveis, aumentando o seu mau estado de conservação pelo que se justifica rápida e eficiente acção para remediar estes males que aumentaram dia a dia.

Todas as ribeiras se encheram e alagaram os campos, transformadas em grandes rios, como a Odolouca e a Odeñero, parecendo-nos as chelias no Ribatejo.

Há mais de 15 dias que chove no Algarve. As barragens estão cheias e é necessário descarregá-las, o que se fez. Este facto e a tromba de água são as causas das inundações das

ruas, estabelecimentos de comércio e moradias.

Há a reglimentar, além dos danos materiais a morte de José Luís da Silva, solteiro, de 45 anos, jornalista, que morreu afogado dentro da caldeira de preparar cortiça, onde dormia com dois amigos. Estes apressando-se do perigo disseram ao José Luís que fugisse, o que não fez devido ao seu estado de embriaguez, que segundo consta era habitual.

Se não fosse esta tragédia, mais cedo se varreria da memória desta gente esta chela que há cerca de 40 anos já se não repetia e assinala a sua história.

pelo Dr. Antero Mendes

Portugal Ultramarino

O Porto Mineiro do Saco importará em 4 200 000 contos e permitirá a exportação anual de seis milhões de tonel. de Min. de Ferro de Angola

LUANDA — Na primeira fase de exploração das minas de Cassinga, o Ganhado de Fosso de Moçâmedes pode organizar, com o material ferroviário já adquirido, 750 comboios, com uma média de 1 350 toneladas de minério por composição, o que totalizará mais de um milhão de toneladas, no primeiro ano de exploração.

Na segunda fase de exploração, serão organizadas 30 comboios por semana (mais de 1 500 comboios anuais, portanto) o que representa mais de dois milhões de toneladas de minério transportadas num ano.

Quando todo o complexo trabalhar a pleno rendimento, o total de minério a exportar anualmente poderá atingir os seis milhões de toneladas, o que colocará Angola no segundo lugar dos exportadores africanos de ferro a no 12.º à escala mundial.

Para o escoamento de semelhante volume de produção houve, consequentemente, que apetrechar um porto mineiro capaz de responder eficazmente às exigências do movimento de chegada e de embarque do minério. Assim surgiu o Porto Mineiro do Saco, em Moçâmedes, cuja concepção estrutural e cálculos se devem ao prof. eng.º Edgar Cardoso.

O Porto Mineiro do Saco compreende: um cais para atracção e carregamento de navios de grande tonelagem; uma instalação mecânica de descarga de comboios, armazenagem de minério e carregamento de navios; e um complexo ferroviário para receber, movimentar e formar os comboios que transportam o minério.

O cais para carregamento do minério foi projectado para a atracção e carregamento de navios para transporte de minério, até cem mil toneladas, mas permitindo, também, o manuseamento de navios petrolíferos e de carga geral.

O cais propriamente dito, é formado por uma laje única com a extensão de 325 metros e a largura de 18, e está ligado a terra por um viaduto de acesso, formado também por uma única laje, com o cumprimento de 2000 metros e largura que varia entre 11,5 e 14 metros.

A extensão total do cais utilizável — que está apetrechado com uma plataforma giratória para inversão de marcha de vagões — será, portanto, de 525 metros, servidos por caminho de ferro e permitindo a circulação de comboios de 36 toneladas.

Para carga de minérios, disporá de dois carregadores (com tapetes de alimentação) trabalhando inicialmente um só, com a capacidade máxima de 5 000 toneladas por hora, a qual será elevada para 10 000 toneladas horárias, quando entrar ao serviço o segundo carregador.

O porto de Moçâmedes terá também um viaduto de vagões com a capacidade de 1 500 toneladas horárias. O transporte de minério desde o viaduto de vagões até os parques de armazenagem, que terão a capacidade para um milhão e quinhentas mil toneladas de minério, e destes para o carregamento de navios, é feito por correias com largura que vão de 0,80 a 1,40 metros.

O custo total do empreendimento, ao qual se compreendem numerosos outros postamentos de apetrechamento e equipamento técnico) depois de completadas todas as suas fases sucessivas, incluindo o custo do ramal de Cassinga e a aquisição do material restante, andarà à volta de quatro milhões e duzentos mil

A Barragem de Cabora-Bassa será o primeiro passo de Moçambique para pôr em prática o seu programa de industrialização — escreve um jornal sul-africano, salientando que Moçambique oferece extraordinárias oportunidades de investimento

LOURENÇO MARQUES, 12 (L) — «A barragem de Cabora-Bassa, que passará a fornecer energia eléctrica a baixo preço e abrirá vastas regiões ao desenvolvimento industrial, é o primeiro passo que Moçambique dará no sentido de pôr em prática o seu programa de industrialização» — escreve o jornal sul-africano «Sunday Times», salientando que «Moçambique oferece presentemente muitas oportunidades para investimento industrial». E acrescenta:

«Além, não há restrições de qualquer espécie ao desenvolvimento de capitais estrangeiros na Província». «As companhias estabelecidas em Moçambique gozam do direito de livre comércio com todos os territórios portugueses, que estão englobados num mercado comum pela designação de «Espaço Português», abrangendo mais de 22 milhões de pessoas».

O semanário revela ainda que «Moçambique, para onde a África do Sul exportou em 1966 artigos no valor de 157 milhões de rands» — está a transformar-se rapidamente no maior mercado de exportação da África do Sul oferecendo extraordinárias oportunidades de investimento». Salienta, também, que a África do Sul é o maior fornecedor do mercado moçambicano (depois de Portugal Continental), que aumenta o poder de compra da população moçambicana — seis milhões de pessoas presentemente — bem como a melhoria das vias de comunicação da Província, factores susceptíveis de fazer crescer consideravelmente a exportação de mercadorias da África do Sul para Moçambique.

«A Moradia de Espinho»

Hoje pelas 11 horas, realiza-se o lançamento da 1.ª pedra do Bloco Residencial da «Cooperativa A Moradia de Espinho» que vai ser erguido na Rua 20, em frente ao Parque João de Deus.

O bloco a ser construído constará como já dissemos, de seis andares.

Terreno Vende-se

Sito no Monte Lirio- Espinho, com a área de 1.500 metros quadrados. Telefone 92 05 25

contos e será um dos maiores do mundo.

Inauguração da energia eléctrica na vila de Guadalupe

Com a inauguração do Aproveitamento Hidro Eléctrico do Rio Centados, a cidade de São Tomé passou a receber energia eléctrica na nova central. Entretanto, prosseguiram as obras de electrificação das vilas conforme o plano estabelecido.

A vila de Guadalupe foi a primeira a beneficiar do melhoramento, a cuja inauguração presidiu o governador, sr. tenente-coronel Silva Sebastião, que foi recebido e cumprimentado pelas autoridades locais, o presidente do Município e vários chefes de serviços.

O chefe dos Serviços de Obras Públicas e Transportes, sr. eng.º Brazão Ferreira, pronunciou um breve discurso em que citou dados técnicos de muito interesse, e a seguir o presidente substituído da Junta de Freguesia, sr. António Inês Figueiro, agradeceu ao governador em nome da população, mais este benefício que tanto contribuirá, não só para o conforto dos habitantes, como para o progresso da região. Também o natural do Guadalupe, sr. Dionísio Simão, agradeceu ao sr. governador Silva Sebastião e ao presidente do Município, sr. João Paulo Rago Teixeira, os benefícios que têm sido concedidos à vila, em especial a sua electrificação.

Finalmente, o sr. tenente-coronel Silva Sebastião, pôs em relevo o significado da cerimónia e evidenciou o interesse dos poderes públicos em corresponder aos justos anseios das populações, proporcionando-lhes as condições que conduzem à elevação do seu nível económico e à melhoria das suas condições de vida.

Registo Social

Aniversários

FIZERAM ANOS: em 15, a menina Maria Salomé Lopes Galvão, filha de n.º colaborador Patasca Galvão e de sua esposa D. Estefânea Mexia Lopes Galvão;

FAZEM ANOS: Hoje, dia 16, as sr.s D. Maria Emília Serrano Pinhal, ausente em Lourenço Marques, D. Maria da Silva Baptista Lopes, esposa do sr. Adriano Pereira Lopes, e D. Rosa Rodrigues da Silva Couto, filha do sr. Adélio R. da Silva, de Anta; as meninas Maria Beatriz, filha do sr. Manuel de Oliveira Pinto Júnior, de Silvalde, e Madalena Gomes da Graça, filha do sr. José Rodrigues Moleiro; o menino Ernesto José, filho do sr. António Augusto R. da Silva Couto, de Anta; e os sr.s Mario Martins, de V. N. de Gaia, e Manu I da Silva Martins, ausente na República do Congo ex-Belga;

Amanhã 17, a sr.a D. Bernardina Amélia Freltas, cunhada do sr. Manuel da Silva Martins; a senhorinha Maria Alice, filha do finado sr. Tomás Jorge de Castro, do Porto, e os sr.s Joaquim José Lemos, ausente em V. N. de Gaia, Joaquim Ferreira Dias e Ernesto Pereira de Oliveira;

em 18, as sr.s D. Noémia Barradas Duque, ora do sr. José Pereira de Melreles Duque, e D. Palmira Ferreira da Costa, esposa do sr. José Rodrigues da Costa; os meninos António R. Moleiro, filho do sr. José Rodrigues Moleiro, e António de Jesus Arede, filho do sr. Manuel Francisco Arede, ausente em França; e os sr.s Joaquim de Almeida Soares Pinto, Abel da Mota Gomes Santiago, ausente em Aveiro, e António, Domingues da Cruz;

em 19, a senhorinha Maria Augusta Dias Loureiro Meneses, filha do sr. Delfim Pinto Loureiro, de Paramos; a menina Maria de Oliveira Ferreira, filha do sr. Henrique Ferreira Pedro, ausente em Gondomar; os meninos Mário João, neto do sr. António de Espírito Santo, e José Manuel Ribeiro Padrão, filho do sr. Alvaro Fernandes Padrão; e os sr.s Carlos Gomes da Cruz, António Rodrigues de Castro e José Ferrão Tavares;

em 20, a senhorinha Maria Elisabeth Osório Lopes, afilhada do finado sr. Tomás Jorge P. de Castro, do Porto; e o menino Benjamin Pereira Paria, filho do sr. José da Silva Paria, de Anta; e os sr.s Eduardo Borges de Azevedo, de Ermida do Douro, Manuel da Silva Martins e Artur Pinhal Macedo, cunhado da sr.a D. Maria Iva Correia Patela;

em 21, a sr.a D. Maria Emília Ramalho Madureira Pinto, esposa do sr. dr. Carlos Pinto; e os sr.s Joaquim Moreira da Costa Júnior, Fernando Domingos Pereira Passos, Aníbal Bonçoa Braga, filho do sr. Aníbal Braga, Manuel A. Fardilha, de Silvalde, e José António de Figueiredo, pai do sr. Armando Herdeiro de Figueiredo;

em 22, as sr.s dr.a D. Isabel Maria Correia Alirão, esposa do sr. dr. Vasco Luís M. Marques, ausente no Porto, D. Palmira Balona e D. Francisca Ferreira Gomes, esposa do sr. José Gomes de Oliveira, ausente em França, e D. Maria Emília Matos Cardoso Rachão, esposa do sr. José Pinto Rachão, ausente na África do Sul; as meninas Maria Teresa, filha do sr. Valdemar de Oliveira Pardilhó, e Maria Leticia, filha da sr.a D. Rosa da Silva Cleto Maria da Costa; o menino Joaquim Alberto de Jesus Resende, filho do sr. António Pereira Resende, de Lourosa; e o sr. Ricardo de Oliveira Marques.

Dr. Jaime Milheiro Médico - Especialista DOENÇAS NERVOSAS E MENTAIS

Ex - Assistente estrangeiro da Faculdade de Medicina de Paris Rua 23 N.º 88-1.º Telef. 920041 MARCAR HORA

Aproxima-se o Aniversário do «Defesa de Espinho»

Se a Providência o permitir o nosso Jornal completará mais um ano de vida no dia 27 deste mês, ao serviço de Espinho e da Nação — o 36.º

No dia 27 de Março de 1932 saiu à luz da publicidade o 1.º número do «Defesa de Espinho», de modesta apresentação mas confiante no futuro. Como o próximo dia 27 é uma 4.ª feira, o n.º de aniversário sairá no dia 30 deste mês, o que será para nós um motivo de satisfação fazendo-nos esquecer algumas desilusões e desgostos do passado.

E' o nosso desejo, pois, festejar o evento o melhor que nos seja possível, e para isso contamos com a habitual ajuda pela concessão de anúncios, dos bons comerciantes e industriais do nosso concelho, sem o que não poderíamos sair da modesta normalidade.

Aos nossos prezados colaboradores externos agradecemos que nos enviassem os originais destinados ao número do aniversário, o mais breve possível.

O DIRECTOR

«Defesa de Espinho» Quadro de Honra de 1968

Dignaram-se já pagar a assinatura deste jornal para o ano de 1968, além de outros já registados, os nossos dedicados assinantes, seguintes, que assim demonstram não só a sua estima pelo jornal como o seu acrisolado bastisismo:

Domingos Alves Pereira, Esmojães Anta; Manuel Pereira de Sousa, de Lourenço Marques; Aniceto Dias da Silva, do Porto; António Catarino de Araújo, de Luanda; Viúva de António Catarina da Fonseca, Espinho; José Ferreira da Silva, de Kio-meão; Ricardo de Oliveira Marques, de Espinho; Camilo Alves de Barros, de Anta; Aníbal Lobo Peixoto, de Espinho; Dr. Américo Rodrigues dos Santos, Antenor Ferreira da Costa, Alexandre de Castro Lima, António Cruz e António Ferreira da Silva Torres, de Espinho; José António Gil, do Porto; Alvaro Marques da Silva Rola, de Cortegaça; Valentim Duarte Ferreira, da Estrada de Anta; Américo Alves de Sá e José Maria Pinto de Almeida, de Espinho; António Rodrigues Gomes, de Espinho; José Gomes da Silva, de Lisboa; António Pinto dos Santos, de Niterói-Brasil; Narciso Gomes Correia, Sabino de Oliveira, e Manuel Gomes Pinto, de Espinho; José Joaquim Ferreira da Silva Brandão, de Esmojães e António Ribeiro de Aguiar, de Espinho.

A todos testemunhamos o nosso muito reconhecimento.

Sporting Clube de Espinho Convocatória

Em obediência ao disposto no art.º 86.º dos estatutos do Clube e para dar cumprimento ao preceituado nas alíneas b) e c) do mesmo e ainda à apresentação de uma proposta de Direcção, convoco os sócios no pleno gozo dos seus direitos a reunirem em Assembleia Geral no dia 18 de Março corrente, pelas 21 horas, na sede, à rua 8 n.º 737, com a seguinte

ORDEM DE TRABALHO

Apresentação para discussão e aprovação do Relatório e contas e parecer do Conselho Fiscal respeitantes ao exercício de 1968/69; Eleição dos Corpos Gerentes para o biénio de 1968/69;

Registo Social

PARTIDAS E CHEGADAS ETC. PARA O BRASIL

Após uma temporada passada em Portugal, em visita à Pátria e sua família, partiram há dias da estação de Espinho para Lisboa onde vão embarcar para o Rio de Janeiro, onde residem, o sr. Eduardo Henrique Neves e sua esposa a sr.a D. Adosinda Gordo Neves.

Os respeitáveis visitantes são pela da distinta professora local, D. Maria Henriqueta Neves Vitó, esposa do nosso amigo e considerado comerciante local, sr. Romeu Marques Vitó.

Durante a sua estadia em Espinho os visitantes foram hospedes da sr.a D. Maria José Neves Tavares, respeitável viúva do saudoso comerciante, desta Vila, sr. Elias Tavares, e tiveram a ventura de conhecer mais uma netinha, filha de D. Maria Henriqueta e de Romeu Vitó.

— Ao venturoso casal de visitantes desejamos boa viagem e felicidades no país irmão do nosso.

ALFERES MANUEL FERREIRA DA SILVA BRANDÃO

Este nosso estimado conterrâneo, que na qualidade de alferes miliciano da Aviação, serviu durante ano e meio na província da Guiné, por ter terminado a sua comissão de serviço, com felicidade, acaba de regressar à Metrópole e à companhia de sua distinta família nesta Vila.

Por ter regressado sem ter sofrido qualquer percalço, felicitamo-lo sinceramente.

DOENTE

JÚLIO DIAS

Este distinto funcionário-chefe da estação telegráfo-postal desta Vila, que há meses foi vítima de lamentável desastre, já resumiu as suas fadigas, embora continue em tratamento.

Regozljamo-nos com as suas melhoras e apresentamos-lhe cordiais cumprimentos.

Dr. Ferreira de Campos

Advogado

Rua 18 n.º 323 — Telefone 920805 ESPINHO

Apresentação de uma proposta da Direcção par um maior contributo associados ao clube.

Se à hora fixada não estiver presentes sócios que representem a maioria, a Assembleia funcionará uma hora depois, seja qual for o seu n.º, conferdetermina o art.º 89.º dos estatutos. Espinho, 8 de Março de 1968.

O Presidente da Assembleia Geral, Joaquim Moreira da Costa Júnior

LINHAS DE BORDAR "ANCORA"

Sortido completo, com óptimas condições, para fornecer Liceus, Escolas, Colégios Femininos, Bordadoras, Professoras e Alunas de Lavoros.

— Casa das Lãs —

Agente das Máquinas de Tricotar «BUSCH» — ensino grátis

O maior sortido em Lãs, Nacionais e Estrangeiras, tais como, da «PATONS» etc.

RUA 19 N.º 221 TELEFONE, 92 01 42 — ESPINHO

SEMANA DESPORTIVA

Secção dirigida por AGOSTINHO TAVARES DE ALMEIDA

Futebol

CAMPEONATO NACIONAL DA II DIVISÃO

Zona Norte

19.ª Jornada

Resultados

Vizela 1 Tramagal 1, Espinho 2 Leça 1, Covilhã 3 A. Viseu 0, T. Novas 4, Famalicao 2, Penafiel 4, Gouveia 0, Salgueiros 2, Beira Mar 1, U. Tomar 3, Lamas 1.

Classificação

Table with columns J, V, E, D, F, C, P and rows for various teams like U. Tomar, Torres Novas, Salgueiros, Beira Mar, ESPINHO, Leça, Tramagal, Covilhã, A. de Viseu, Penafiel, Gouveia, Famalicao, Vizela, Lamas.

Espinho 2 Leça 1

Jogo no Campo da Avenida, em Espinho.

As equipas:

ESPINHO - Arnaldo; Massas, Alcobia, Silva e Murrças; Ribeiro e Luciano; Miranda, Teixeira, Jardim e Momado.

LEÇA - Jaguaré; Gentil, Pinhal, Rocha II e Rocha I; Viana e Semidário; Vaz, Santos, Ramos e Castro.

ARBITRO - António Amaro, de Coimbra.

No Campo da Avenida foi cenário no passado domingo, de mais um encontro a contar para o Nacional da II Divisão.

Como visitante, actuou a aguerrida turma do Leça, uma das principais equipas norte-ahãs, que não tendo vedetas no seu quadro, recueu todavia, um grupo de valerosos atletas, que lhe ad o ensejo de obter normalmente uma classificação exemplar.

O jogo iniciou-se bem repartido pelos dois meios campos, sendo no entanto a turma espinhense quem desde logo mostrou intenção de se abeirar com mais perigo da baliza lecesa e se não conseguiu obter nos primeiros minutos o tento que procurava, deve-se a lances de infelicidade dos locais.

Entretanto, quando o jogo estava a cair num ambiente de monotonia, Luciano com um tiro bem colocado de fora da grande área bateu inesperadamente Jaguaré. A partir de então, os locais animados com a vantagem, lançaram-se mais ao ataque, dominando bem o seu adversário mas não conseguiram abelirar-se do último reduto local, pela oposição pronta do sector defensivo, chegando-se assim ao final do primeiro tempo.

Após o descanso, enquanto os locais continuavam a dominar o seu adversário, o Leça em contra-ataques arlava sempre bastante perigo, pela oportunissima intervenção do seu avançado Ramos, que veio a conseguir a compensação do seu esforço nos 22 minutos, numa confusão na pequena área espinhense em que um defesa local ao tentar abelirar a bola, a mesma ficou em posse do adversário que ressaltou e foi parar às malhas.

Este tento não veio desmoralizar os alvi-negros que prontamente responderam com avançadas sucessivas por intermédio de Teixeira, Jardim e Miranda, ao fazer o mais difícil depois de driblar algumas defesas, não conseguiram visar a baliza de Jaguaré, e deixaram que lhes viessem arrebatat o esférico! No entanto, ao cabo de tantas e tantas investidas Teixeira encaimou a bola para o fundo da baliza contrária, fazendo o resultado com que viria a terminar o encontro.

Em sítiose, entrada fulgurante dos espinhenses, obrigando o seu antagonista a defender mesmo sobre a linha de golo um remate de um avançado local, com Jaguaré fora da trajetória do esférico, seguindo-se novas probabilidades para o Espinho marcar e vindo a terminar com os espinhenses a lutar para que os últimos 5 minutos lhes não trouxessem amargura, pela infelicidade do sector atacante ao longo do fim.

Atendendo, porém, a que o Espinho, foi quem mais dominou e mais perigo criou, achamos que o resultado é bastante lisonjeiro para o onze de Leça.

No Sporting de Espinho, sentiu-se a falta de um avançado-centro à altura,

ra, Momado, jogando a extremo esquerdo, teve uma tarde apagadíssima notando-se por vezes que este atleta se encontrava em campo sem noção nenhuma daquilo que havia de fazer, sendo portanto um jogador com quem se não podia contar.

Teixeira, pela primeira exibição oficial no nosso campo, não desagradou e mostrou qualidades.

Como o campeonato sofre um interregno de duas semanas, cremos que alguns jogadores lesionados poderão recuperar e prestar o seu concurso à equipa na arrancada para os últimos jogos da presente temporada.

Campeonatos Regionais de Aveiro

I DIVISÃO

Resultados

Oliveirense 7 Anadia 1, Ovarense 1 Bustelo 0, P. Brandão 0, Feirense 1, Lusitânia 5 Arrifanense 1, Alba 1, Valecambrense 5, O. do Bairro 0, Agueda 1, S. João de Ver 2, Esmoriz 0, Palvense 2, Cesarense 0.

Classificação

Table with columns J, V, E, D, F, C, P and rows for various teams like Feirense, Valecambrense, Oliveirense, Lourensa, Agueda, Arrifanense, Ovarense, Alba, Paços de Brandão, S. João de Ver, Cesarense, Palvense, Oliv. do Bairro, Esmoriz, Anadia, Bustelo.

Jogos para amanhã

Bustelo-Anadia, Feirense-Ovarense, Arrifanense-P. de Brandão, Valecambrense-Lusitânia, Agueda-Alba, Esmoriz-O. do Bairro, Cesarense S. João de Ver, Palvense-Oliveirense.

Campeonato Nacional de Juniores

BRAGA 1 ESPINHO 0

Jogo em Braga, no Campo da Ponte.

Arbitro: Caetano Nogueira (Porto).

Os grupos:

BRAGA - Marques; Macedo, Paulino, Xavier e Mário; Rufino e Garcia; Agostinho, Domingos, Carlitos e Sobral.

ESPINHO - Pinto; Camarinha, Simplicio, Tavares e Carlos; Zé Manuel e Abreu; Molés, Tentinho, Pê e Chico.

Resultado apesar de tangencial que não está de acordo com o desenrolar do encontro. Na verdade pelo menos o empate, os espinhenses por aquilo que fizeram mereciam sobejamente arrancar do Campo da Ponte em Braga.

Apesar de toda a sua valiosa oposição, os bracarense viram-se e desajaram-se para sustar a aguerrida turma espinhense, que em jogadas bastante rápidas e com bola áta surpreenderam os locais criando momentos de grande perigo que os seus avançados não souberam concretizar por falta de calma.

Os espinhenses chegaram a marcar um tento por intermédio de Abreu que o árbitro anulou, alegando falta sobre o adversário.

Amanhã, no Campo da Avenida, jogase a maior cartada para a carreira do Espinho no presente campeonato, ao defrontar a forte equipa do F. C. de Porto.

Espera-se que os simpatizantes do Espinho se façam deslocar em massa, para apoiar a nossa equipa, pois só assim se poderá sair do prelio com um resultado honroso.

Atletismo

VI Grande Prémio Pedestre a Estrelreja

Teve lugar no transacto domingo na vila de Estrelreja, o VI Grande Prémio Pedestre áquela vila, organizado pelo Clube Desportivo local, na extensão de 5000 metros para juniores e seniores, 2500 para juvenis e 1000 para senhoras.

Milhares de pessoas presenciaram de perto o desenrolar das provas, dada a categoria que estas alcançaram no panorama do atletismo nacional.

O Celta de Vigo, única equipa estrangeira que participou nestas competições, alcançou retumbante vitória em todas as classes.

MARIA LUCINDA DE JESUS (Esp)

NECROLOGIA

Francisco Caldeira Pinto Giraldes

No dia 12 deste mês finou-se nesta Vila, após prolongado sofrimento, o sr. Francisco Caldeira Pinto Giraldes, marido da sr.a D. Mariana Correia Rosa Caldeira P. Giraldes, e pai dos sr.s João José, Francisco e Fernando Correia Rosa Caldeira Pinto Giraldes, sogro de D. Ester Miranda Garrido Caldeira Pinto Giraldes e D. Otília Caldeira Pinto Giraldes, e avô de Ana Maria Correia Giraldes Caldeira.

O fiado pue gosava de geral estima nesta Vila, era funcionário da Junta Nacional de A. eite, e esforçado membro da Comissão Municipal de Assistência de Espinho.

O funeral teve lugar no dia 13 com grande acompanhamento da residência do exilto para o cemitério Municipal desta Vila.

A família enlutada apresentamos sentidos pêsames.

Manuel Francisco Lopes

Também no dia 12 faleceu nesta Vila, o sr. Manuel Francisco Lopes, ex-guarda nocturno da fabrica Lusa-Celuloide e jardineiro, sogro de sr. José dos Santos Macedo. O funeral realizou-se também no dia 13 para o cemitério municipal.

A família dorida, os nossos pêsames.

D. Odile Alves da Cruz Horta

Em 15 do corrente finou-se na sua residência à Rua 14, a sr.a D. Odile Alves da Cruz Horta, natural de Lisboa e há bastantes anos residente em Espinho.

A fiada contava 75 anos de idade e era viúva do capitão Flávio Nunes de Sampaio, há anos falecido nesta Vila.

O seu funeral realizou-se no dia seguinte para o cemitério municipal.

Tomás Jorge de Passos Pereira de Castro

Um ano de eterna saudade! Sua esposa, filhos e mais família participam às pessoas de suas relações, que na próxima terça-feira, dia 19, na Capela dos Orfãos da cidade do Porto, será celebrada missa pelo seu eterno descanso, às 8 horas, e às 12,30 h. celebrar-se-á outra missa na Igreja do Bonfim, igualmente em sufrágio de sua alma, ficando muito gratos a quem se dignar assistir Porto, 14 de Março de 1968.

(a) Maria de Jesus Alves Pereira de Castro

BAR RESTAURANTE Golfinho ALMOÇOS - JANTARES SERVIÇO A LISTA SALA DE CHÁ CERVEJARIA ESMERO E QUALIDADE Rua 19, N.º 276 - Telef. 920925 ESPINHO

inho) a melhor portuguesa

Na corrida para senhoras alinharam à partida, 23 concorrentes pertencentes ao S. C. Espinho, Clube Desportivo Ribelinhos, de Viseu; Celta de Vigo, Académico de Viseu e Santa Clara de Coimbra.

A prova que teve grande deslize veio a ser vencida por Pilar Sanmartín, do Celta, ficando a valorosa atleta do Sporting de Espinho num honroso 3.º lugar, obtendo a melhor classificação portuguesa.

Nas outras provas, o Sporting de Espinho, concorreu na classe de juniores, obtendo uma classificação modesta.

Hoquei em Campo

Campeonato Regional do Porto Sport 1 Acad. de Espinho 0

Voleibol

Campeonato Regional do Porto Juniores D. da Píde 3 Espinho 0

Criança de dois anos Encerrou-se Inconscientemente num Apartamento do 9.º Andar de um Prédio de Lourenço Marques e foi Libertada pelos Bombeiros Municipais após Arriscada Operação

LOURENÇO MARQUES, 13 (L) - Foi necessária a intervenção dos Bombeiros Municipais para libertar uma criança da situação em que se colocou ao fechar-se, inconscientemente, o zloha, no apartamento onde reside com os pais.

A cena passou-se no nono andar de um prédio da capital quando, aproveitando um momento de distração em que uma senhora amiga da família - únicas pessoas que se encontravam em casa - foram a uma varanda das trazeiras do apartamento e a cidade bateu a porta de comunicação, com tanta infelicidade que a fecheu accionando, ainda o fcho de segurança, pelo que se tornava impossível abrir a porta do exterior.

Ouvindo os gritos da criança, atemorizada, os adultos não tiveram outra solução que não fosse pedir a intervenção dos Bombeiros Municipais que prontamente fizeram comparecer um piquete no local. Após arrojada manobra de descida do décimo andar e nono andar por uma escada de gancho, um bombeiro conseguiu introduzir-se no apartamento fechado através duma janela e abrir as portas.

Sociedade Cooperativa Cafeteira dos Cem (S.C.A.R.L.)

Convocação de Assembleia Geral

Nos termos da Lei, e do artigo 33.º dos Estatutos, são convidados os Senhores Accionistas da SOCIEDADE COOPERATIVA CAFFEIRA DOS CEM, (S. C. A. R. L.), para se reunirem em Assembleia Geral Ordinária, a realizar na sua Sede social, sita na rua 8.ª 603, desta vila de Espinho, no dia 23 de Março corrente, pelas 21 horas, com a seguinte Ordem da Noite:

1.º - Apreciação do relatório n.º 9, Balanço e contas, apresentado pelo Conselho de Administração, e do Parecer do Conselho Fiscal, que se referem ao Exercício de 1967.

2.º - Discussão, e esclarecer, no que diz respeito aos Dividendos a distribuir pelos Accionistas, os quais, no Exercício de 1967, ainda foram fixados em 5.º, em face do dispêndio em obras de certo vulto e da máxima necessidade para o «NOSSO CAFÉ», mas que em futuros exercícios se estudará a possibilidade, e conveniência, de ser aumentada a percentagem para Dividendos estabelecida para estes 4 anos decorridos.

No caso de a Assembleia não poder funcionar em 1.ª Convocatória por falta de número suficiente de Accionistas, fica desde já esta mesma Assembleia convocada para funcionar em 2.ª Convocatória, no mesmo local e à mesma hora, com a mesma Ordem de Trabalhos, no dia 30 de Março corrente, a qual funcionará com qualquer número de Accionistas.

Espinho, 5 de Março de 1968. O Presidente da Assembleia Gsal, Artur de Oliveira

EDUARDO MAIA MÉDICO Boca-Dentes

Largo Marquês da Graciosa - 49 Telef. 92 00 34 - ESPINHO

Garagem particular

Precisa-se para recolha durante o dia. Resposta à Redacção ao n.º 200

A Festa de Homenagem ao atleta do S. C. E., José Alcobia

Como deya ser já do conhecimento dos nossos leitores, Alcobia, o valoroso atleta que desdonadamente se entregou toda uma vida ao Sporting de Espinho, terá a sua festa de homenagem na segunda-feira de Páscoa, com um programa feliz, que constará de dois jogos de futebol, o primeiro dos quais englobará a Sanjaonense contra uma selecção de Aveiro, seguindo-se o desafio principal entre o Espinho e Futebol Clube do Porto.

Há outro pormenor da festa que certamente muitos entusiastas vão alegrar-se, pelo facto de Capitão-Mor, o tão falado avançado que contribuiu para a equipa espinhense conquistar a taça «Ribeiro dos Reis», alinhar pelo Espinho no seu lugar habitual, durante o primeiro tempo do encontro.

A presença do ex-espinhense por si só, será já um bom motivo para atrair ao Campo da Avenida numerosos desportistas não só de Espinho, como também de outras localidades, dado que o nome Capitão-Mor actualmente, figura em primeiro plano e está na base da maior parte das vitórias da CUF, incluindo a derrota do F. C. de Porto, da autoria do citado jogador.

Estamos convencidos que Alcobia vai sentir a gratidão de toda a massa associativa do S. C. E. e bem merece o carinho que possam retribuir-lhe.

Dr. César Moreira Baptista

Este ilustre conterrâneo, por seus méritos guindado a um dos altos postos do Estado, está sempre disposto a atender, na medida do possível, qualquer pssoa que se lhe dirija solicitando os seus bons officios junto do organismo superior de quem dependa prestar justiça.

Tendo uma das mais antigas colectividades desta terra sido vítima de uma medida injusta aplicada por funcionários estranhos, o presidente da respectiva Direcção apouou para a intervenção do nosso distinto conterrâneo e a tal medida injusta ficou sem efeito.

Bem haja, pois, o Ex.mo Senhor Dr. César Moreira Baptista, ilustre Secretário Nacional da Informação.

Exposição de Pintura

Zé Penicheiro inaugurou em 9 do corrente, no Salão Nobre do Teatro Aveirense, a sua nova exposição de pintura, que tem sido muito apreciada por todos os visitantes.

O certame que reúne cerca de 40 das mais recentes obras desta artista, onde predominam as figuras e motivos da região da Bira Ria, tem sido apreciada.

Esta exposição encerra em 24.

Porto de Aveiro

Movimento no mês de fevereiro

Durante o mês entraram no porto 24 navios com uma tonelage de 26948 tAB. A tonelage de arqueação bruta média, para estes navios, é de 1123 tAB por navio.

O maior navio calado que demandou à barra, no mês de Fevereiro, foi o CIDADE DE AVEIRO que entrou no dia 16, calando 19 pés.

ACORDEON

Vende-se um acordeon «SCANDALLI» em estado de novo. Informa-se na Rua 11 n.º 611 Espinho.

INGLÊS

LINGUAPHONE Optimo estado, barato - Vende-se Telef. 921222 - Espinho

Mobilias

Vende-se-mobilias de Sala de Jantar e de quarto - modernas motivo de retirada. Rua 20 n.º 500 3.º Espinho.

Vende-se

Telha usada, na sede das camionetas Espinho-Porto, à Rua 15,

ENGERADORA, PARQUEADORA E LUSTRADORA
- D E -
José Marques Prucha
PORTO Rua do Cunha 217 Telef. 41439
Lugar da Quinta—Anta—Espinho (Casa do senhor Abel Marques) Telef. 92 04 40

ORÇAMENTOS GRÁTIS PARA TODOS OS PONTOS DO PAIS
Assentamento de tacos sistema Parquet sobre Mastie quente betuminoso. Forneclmento de tacos em todas as madeiras.

Apresenta aos seus clientes os mais modernos encerados Apalna e raspa soalhos velhos e novos, tanto manual como à máquina eléctrica, ficando lisos e brilhantes como espelhos, modifica tábuas largas para esteira, (sistema inglês). Também se encarrega de raspagem, enceramento e polimento de mobilias, tectos, portas, lambrias, envernissamento de parqué em todas as madeiras, etc., etc.

NO PRÓPRIO INTERESSE DE V. EX. NÃO DEIXE DE CONSULTAR ESTA CASA

Livros & Publicações
«Na Penumbra da Vida»
de Amador Resende

Luz, PENUMBRA e sombra. «In medio virtus». — Por isso o autor, se que se adivinha, NA PENUMBRA DA VIDA, escolheu precisamente esta classificação para título da sua primeira obra poética, esperando-se que não seja o seu último trabalho, uma vez que revela fôlego e esferçada e pujante inspiração.

Amador Resende é um poeta que vive em constante anedade amorosa. As suas composições revelam-no bem. De emoção, afecção e ternura são todos os seus versos.

Nama profundidade e elevação de conceitos se perde, e muito felicemente, este verdadeiro lírico. «NA PENUMBRA DA VIDA» apresenta-se prenhe de sábia pureza poética, em que o autor, no seu psiquismo, e todo ele, bem retratado, inconfundível.

Do que analisamos, no seu todo, citemos no acaso, porque tudo é bom — metro e excelente filosofia: «Incompreensão»; «Reservada»; «Recordações»; «Romance»; «Como elas eram»; «Pensamento»; e tantas composições mais; que são o regalo do espirito e o encanto do ouvido.

Honroso prefácio, de valorizado tradutor, dá à obra de Amador Resende um cunho de sublimação, de seriedade e de respeito.

O pintor Lollino Vaz entremeou o conteúdo do poeta com preciosíssimas ilustrações, dando mais vida e cor artística ao conjunto, sendo da autoria do mestre Carlos Carneiro o motivo da capa, ajustadamente alusivo ao título do livro.

Edição do autor — Porto, 1967.

Casa Soares **MÓVEIS**
Augusto da Rocha Soares

Bazar de Vendas: RUA 16 N.º 655
Telefone 92 00 97
ESPINHO
Officinas: RUA 26 N.º 428

Associação de Socorros Mútuos e Fúnebre Familiar de Espinho
Assembleia Geral Ordinária

Pela presente convido os dignos conselheiros a reunirem em Assembleia Geral na sede desta Associação, no dia 24 do mês corrente, pelas 10 horas, afim de tratarem da seguinte:

ORDEM DO DIA
Leitura e aprovação do Relatório, Contas e Parecer do Conselho Fiscal, referente à Gerência de 1967.

Antes da ordem e por um período de tempo limitado a trinta minutos, podem ser apresentados assuntos de interesse associativo, para serem tomados em consideração pela direcção ou tratados em futuras assembleias gerais.

Se no dia acima indicado não estiver presente um terço dos sócios, número legal para o funcionamento da Assembleia, ficam desde já avisados os senhores associados, de que a mesma se realizará no dia 31 de Março à mesma hora reunindo com qualquer número de sócios, uma hora depois da marcada.

Espinho, 16 de Março de 1968.
O Presidente da Assembleia Geral,
Dr. Joaquim Pinheiro de Morais
As contas da Associação estão patentes ao exame dos senhores Associados, todos os dias úteis das 15 às 18 horas, na Secretaria.

O Secretário da Direcção,
Félix Pereira da Sá

A População de Vila Manica Contribui para a Construção da Sala do Soldado no Respeito Quartel

BEIRA, 12 (L) — Revestiu-se de Especial significado a cerimónia inaugural da sala do soldado da companhia de Caçadores aquartelada em Vila Manica, da qual foi principal ebreiro o capitão Gota e para cuja concretização contribuiu a respectiva população.

Assistiram ao acto, durante o qual foram proferidas «flocos» patrióticas — salientando-se a acção e ajunta da população e dos soldados as autoridades civis e militares de Vila Manica.

«Defesa de Espinho»
Para evitar atrasos, previne-se os estimados assinantes e o público de que toda a correspondência destinada a este jornal deve ser dirigida directamente ao seu Director.

1 de Abril em Espinho no Teatro S. Pedro, os Gaiatos do Padre Américo

Correspondendo ao interesse do público que assistiu, o ano passado — pela primeira vez — ao grandioso espectáculo dos Gaiatos do Padre Américo no Teatro S. Pedro, a simpática embaixada artística estará de novo connosco, na mesma sala, no próximo dia 1 de Abril, à noite.

Por especial deferência da Inspecção dos Espectáculos — e apesar de a sessão se efectuar à noite — dadas as características e o objectivo do programa, está o mesmo classificado para maiores de 6 anos. Quer dizer, mesmo os petizes com a referida idade poderão marcar presença, acompanhados de seus familiares.

Os bilhetes para o acontecimento serão postos à venda, oportunamente, nas bilheteiras do Teatro S. Pedro.

Aluga-se
2 moradias novas com todos os requintos e garagem. Rua 18 n.º 71.

Importantes melhoramentos em Vila Manica

BEIRA, 12 (L) — Ultrapassará os trezentos mil escudos a verba a despenders na asfaltagem e electrificação da zona da piscina em Vila Manica, prevendo ainda o projecto de urbanização do respectivo Município a construção de um parque de camping e para cretavanas.

Trata-se de importantes melhoramentos que beneficiarão aquela vila, cuja população rejubilou com a noticia de que vão ser concretizados.

O Dia da Polícia

Conforme os anos anteriores, O DIA DA POLÍCIA em Espinho foi comemorado, entre outras coisas, com a habitual Missa na Igreja Matriz desta Vila, à qual assistiram os guardas e graduados disponíveis, acompanhados do seu comandante interno, e considerado Chefe Sr. Manuel Enídio.

Após a Missa, celebrada pelo rev.º Padre Costa a Captação, envergando o seu fardamento de Gala, defilou pelas ruas do trajeto até ao seu quartel.

Cadinho & Couto
Mercaria, Cereais, Açúcares
ARMAZENISTAS
Armazém e escritório:
ANGULO DAS RUAS 18 e 20
Tel. 920052 - ESPINHO

Armazém de Mercaria, açúcares, farinhas e cereais
MÁRIO FORTUNA COUTO
Depósito de Açúcar, Tencido e Gordura
Telefone 926505
Rua 9-455 a 447 - ESPINHO

TELE-ROCHA
DE
Joaquim Alberto Pinto da Rocha
Rua 18 N.º 945 - Telef. 920977
ESPINHO

Agente exclusivo em Espinho e arredores, das máquinas de tricotas

PASSAP
e de costura
ELNA

Os dois expoentes máximos da indústria suíça e mundial. Se fazem bem comparadas serão as PREFERIDAS.

Padaria e Confeitaria «Moderna»
Casa mais elegante de Espinho neste género, mecanizada pelos mais modernos processos higiénicos
MAYOS & IRMÃO
Rua 18, 925-927 - Tel. 920137 - Espinho
Honorada fabricadora de pão de todas as qualidades. Pão de forma para torradas e sanduiches, fabrico especial desta casa.
Sucesso de pasteleria e confeitaria
Filiais em Paços de Brandão

Padaria Afonso
V.º de Afonso Ferreira Gato
PÃO DE TRIGO E DE MILHO
Especialidade em fabrico de Pão Integral
Rua 14-865 ESPINHO Tel. 920169

HORVA FÁBRICA DE MOBÍLIAS E OBJECTOS UTILITÁRIOS
Vimes, juncos, mistos e palafite
Rua 14 N.º 1244-1252 - Tel. 920291
ESPINHO

M. P. Moreira
Fábrica de guarda-sois «ANFIBIO»
Fábrica de camisas «MARCO»
Rua 18-402 - Apartado 9
Telefone 920031 - Espinho

CONFETARIA SAMEIRINHO
Especialidade em Bolos, Doces regionais fabricados na mesma confeitaria
União de Cães
Serviço de Café, Chocolate e Cacao
Manuel Augusto de Castro
Rua 19 n.º 186 - Telefone 920485
ESPINHO

SERRAÇÃO DE MADEIRAS DA PONTE DE ANTA
Francisco H. de Castro & Filhos, Lda
Bainhas, ferros aparelhados, madeiras para a construção civil e esportiva
Telefone, 920067 - ESPINHO

LUSO-CELULOIDE
de **HENRIQUES & IRMÃO, L.DA**
Fábrica de Artigos de Celuloide e Plásticos
Telefone, 920070 • ESPINHO • Apartado, 22
Bistecas, Travessas, Travessões, Garrafas, Potes, Copos, Repelidos, Galgadelhas, Escritório para papeis, Bolos, Biscoitos, Biscoitos para barbear, etc., etc.

MOPE, L.ª DA (Agência Informadora Comercial)
Proprietária do Boletim «Guia do Crédito»
A maior Organização estabelecida no País

PORTO Rua de Sá da Bandeira, 265/1.º
Telef. 24655 e 22408
End. Tel. MOPE

LISBOA: Av. da Liberdade, 105
Telef. 55419 e 567585
End. Tel. GUIATO

UVA

Porto — Gaia — Espinho
Vinhos Verdes-Maduros e Ro-se-te

Para as Ex-mas Donas de casa uma garantia de qualidade em garrafas de 5 litros, garrafas, meias e quarto

A venda nos bons estabelecimentos

vinho Puro... Alimento PURO...

Régua — Torres Vedras
Aquisição directa na origem.
Qualidades esmeradas

Recomendamos, também o nosso Vinagre feito de vinhos puros e em garrafas de vidro com rolha recuperável e também em luxuosas bichas de plástico.

Fogões a gás
VITÓRIA E PROGRESSO

Duas marcas que se impõem
Fabrico com garantia e assistência técnica da
Fábrica Progresso
Manuel Francisco da Silva & C.ª L.ª
ESPINHO

A venda nos bons estabelecimentos, e na
Agencia Cida-Rua 23-252

PREFIRAM OS FOSFOROS DA FOSFOREIRA PORTUGUESA