



# Defesa de Espinho

SEMANÁRIO REGIONAL NACIONALISTA

SÁBADO

30

Março - 1968

N. 1878

Ano XXXVII - Sem. VII

(AVENÇADO)

Fundado por C. de Castro

A. Câmara Municipal de Espinho

ESPINHO

Redacção e Administração: RUA 19 N.º 62 - ESPINHO  
Telefones: 920113 (p. c.) e 920187 (Residência do Director)

DIRECTOR, EDITOR E PROPRIETÁRIO  
BENJAMIM DA COSTA DIAS

Administrador: M. BRAGA DIAS  
Comp. e Imp. na IMPRENSA ESPINHO - Rua 14 - Telef. 920187

## MAIS UM ANIVERSÁRIO

Ninguém ignora as enormes dificuldades com que luta a Imprensa Regional na sua sobrevivência. Órgãos de incontável utilidade por canalizarem para a Administração aspirações e necessidades das respectivas regiões, arrastam-se, na sua quase totalidade, numa existência toda cheia de dificuldades, vivendo momentos muito preocupantes e lutando, a cada momento, contra o espectro das mais negras perspectivas quanto à eventual sobrevivência.

«Defesa de Espinho», não podia ser excepção à regra e o problema que afecta e preocupa a existência da quase totalidade da imprensa regional, toca-a igualmente.

A situação é de crise constante. As dificuldades de ordem económica que assoberbam este semanário, obrigam a uma luta titânica pela sobrevivência que tem arrasado o seu Director. E' necessário ter-se muito

amor à obra para lhe dispensar tanto esforço, tanta dedicação, enfim, tanta «carolice».

Repare-se que na maioria das localidades que têm a dita de possuir um jornal próprio para tratar dos seus problemas, dos seus anseios e para assinalar com a sua presença um pouco de vida intelectual, a sua existência deve-se sempre ao arraigado bairrismo de um ou mais sacrificados, que sem qualquer interesse, porque este é impossível na imprensa regional, teimosamente, animados ou impulsivos por uma vontade indomável de serem úteis à sua terra continuam a esbanjar energias, dinheiro e o conforto dos momentos de lazer, para manterem acesa uma chama, mais ou menos viva, que devia ser obrigatória em todas as terras da província.

Um semanário regional pode não corresponder às necessidades de uma terra e pode, in-

elusive, não ter a projecção que a categoria da região exigem, mas a sua falta total é um mal muito maior.

Por Gomes de Castro

«Defesa de Espinho» atravessa há anos dificuldades de grande tomo para se manter no seu posto e continuar a servir os legítimos interesses da terra.

Sabemos que muita gente e, sobretudo, muitos leitores, pretendiam um jornal de mais ampla informação de melhor apresentação gráfica e de mais qualificada colaboração.

Tal facto, não passa despercebido ao seu Director que também não está satisfeito com a obra e pretendia muito mais e muito melhor. Mas, os problemas e as dificuldades para se manter um semanário, a sair regularmente, são de tal ordem, que a preocupação dominante tem sido a de manter, pelo me-

nos, o que existe, aguardando-se melhores dias.

«Defesa de Espinho» pode não corresponder inteiramente às exigências da terra, isso mesmo compreende o seu Director, mas o mal seria muito maior para Espinho se nem sequer existisse um semanário local. Parece-nos bem, que a falta só seria notada por muitos, quando para problemas que só a nós interessam, tivéssemos que recorrer à imprensa vizinha.

Ninguém ignora da utilidade e dos reflexos de diversa ordem que muitas das campanhas conduzidas pela «Defesa de Espinho» trouxeram à nossa terra.

Impossível, isso sim, agradar a toda a gente. Se assim fosse, o jornal estava a atrair a sua própria missão de defesa de legítimos interesses colectivos, que não o são de muitos particulares, porque a sua orientação e personalidade sucumbiam.

«Defesa de Espinho» também

tem os seus inimigos e isso mesmo significa a rectidão da sua carreira.

Recordemos neste momento o pensamento de Plínio Siro: «é preciso ser-se muito miserável, para não ter inimigos».

Felizmente que concordamos que este periódico tem os seus inimigos e os maiores são precisamente aqueles que cuidando, apenas, de interesses muito seus, esquecem os colectivos, esquecem, inclusive, que para que a nossa terra possa ter o jornal de que necessita é necessário que todos o assinem e lhe tragam uma achega de apoio de colaboração e estímulo.

Mais um aniversário e DEFESA DE ESPINHO continua a sua missão, continua a sair e a aguardar todas as colaborações e o indispensável apoio, para atingir a projecção e a grandeza que todos queremos e Espinho merece.

## CAMINHADA INGREME

em linha recta

São longas e penosas as caminhadas na estrada da vida, como longas são também as horas e os dias de vigília, quando algo surge a perturbar o sossego de que se carece, nos intervalos dos afazeres do dia-a-dia.

Mas, como nem só de pão se vive, porque o Espírito daqueles que pensam também precisa de alimento; por outro lado, incumbe ao ser humano a sacratíssima missão de lutar pelo semelhante, de sair do seu «eu» e terçar as armas do bem pelo próximo.

Eis a razão de ser da existência, desta efémera passagem terrena, e felizes daqueles que escalando com sacrifício a ladeira íngreme deste «vale de lágrimas», conseguem vencer, na arrancada, todas as vicissitudes que se lhe opõem, e levar na rectidão imensa da sua acção a obra magnífica que entusiasticamente criaram!

Trinta e seis anos, são tantos os que tem de vida este modesto ornamento da Imprensa Regional, baluarte sério que pela sua dama se tem batido verticalmente com galharda nobreza.

Talvez pareça que o título deste arrazoado eufórico pela efeméride que se comemora, esteja em desacordo com as realidades, pois que, são inúmeras e sinuosas as encruzilhadas que se desdobram incessantemente na vida deste lido porta-voz da «RAINHA DA COSTA VERDE».

Entretanto, sublinhe-se, a «CAMINHADA INGREME EM LINHA RECTA» é aquela que tem norteado a sua linha de

rumo.

Esta a melhor prenda de aniversário.

Por consequência, ao olharmos para o caminho percorrido, em análise retrospectiva, ficamos as imagens imorredoiras de um labor constante, movido por uma vontade firme e indeclinável. O querer de quem ama verdadeiramente a sua Terra, dedicando-lhe um esforço total, para encontrar a recompensa, na certeza do dever cumprido.

«Defesa de Espinho» entra no seu trigésimo sétimo ano com o mesmo vigor do seu primeiro número, ou, com mais confiança ainda, por estar ali-

por MARTINS GOMES

cerçada no tempo decorrido da sua existência, com entrega absoluta pela defesa do bem comum.

São estes os pergaminhos que exornam este periódico. Por isso mesmo honra os seus pares, enfileirando lado a lado com todos eles no vasto e agreste campo de acção em que labutam, para que algo de novo surja no horizonte destes obreiros, como fazendo parte de um todo que vive para servir a Pátria e catequizar de são portuguêsismo as gentes de todos os continentes.

## ESPINHO



Por esta imagem, pode ver-se na zona piscatória de Espinho, os preparativos para a faina da pesca de arrasto

ESPINHO

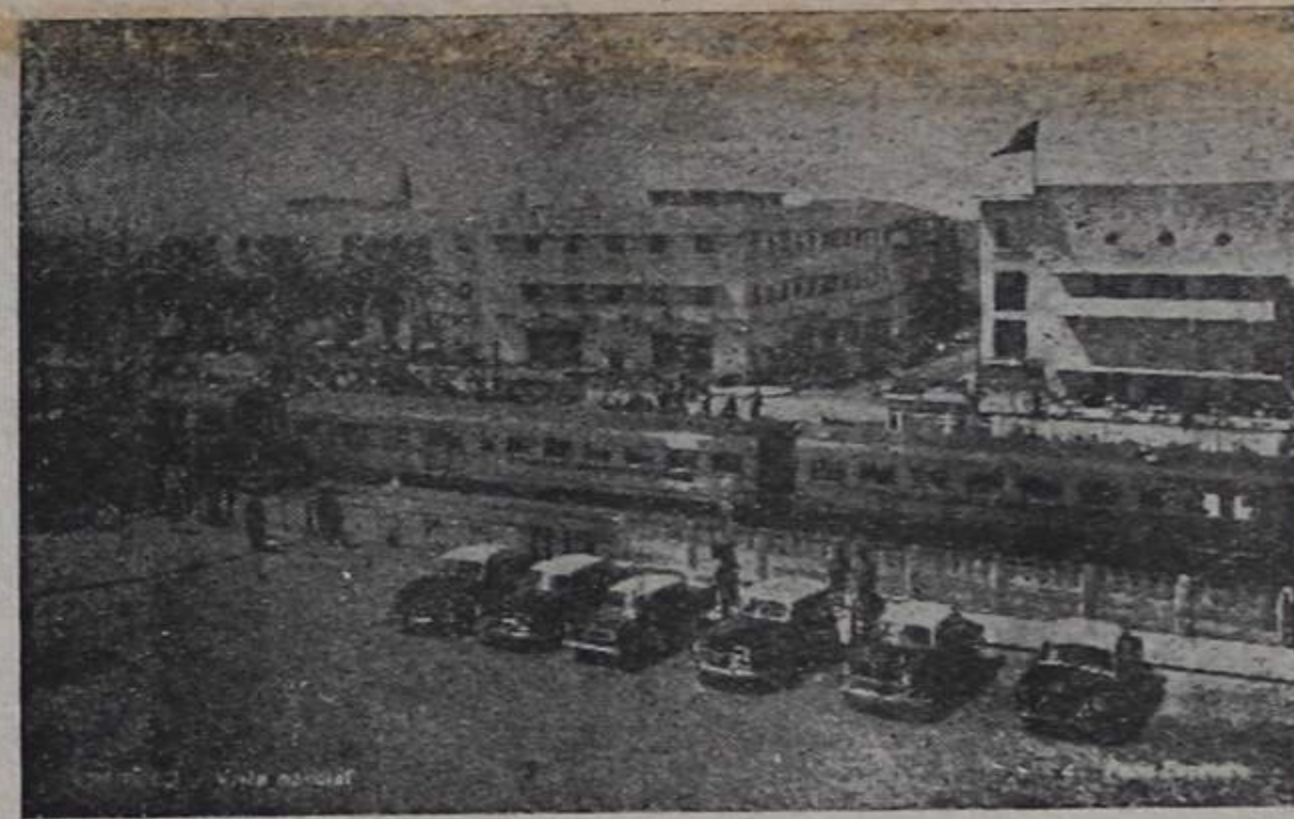

Vista parcial do Largo da Graciosa, focando além da linha férrea, o Cine-Teatro do Casino e o abandonado Palácio Hotel

## DATA FESTIVA

por FERREIRA DA ROCHA

«Defesa de Espinho» está de parabens por completar mais um ano de existência; e está de parabens o seu Ilustre Director, sr. Benjamim Dias, por se ter conservado firme na sua tribuna e seguro nos seus propósitos.

Se na vida de uma pessoa a passagem de um aniversário é coisa de assinalar com regosijo e satisfação, na vida de um semanário o facto ainda se reveste de maior importância, dadas as dificuldades a vencer no seu árduo caminho percorrido.

Espinho é uma terra encantadora; «Defesa de Espinho» tem uma maravilhosa missão. Um jornal é um órgão que se deve impor pelo ideal que defende; e «Defesa de Espinho» tem o seu ideal bem vincado — porque fundamentado no que é belo e respeitável.

Todo aquele que a si mesmo impôs defender uma causa nobre e justa, pode sentir-se orgulhoso do seu papel e seguro da sua missão; e quando além de justa e nobre a causa é bela — é uma honra para a família.

Por isso mesmo, todos nós que colaboramos de qualquer

maneira numa causa como esta, temos razões para nos orgulharmos; os que tivemos o privilégio de pertencer a uma tal «Família» — e desde já tomamos a liberdade de nos considerarmos seu membro — não podemos enfraquecer de coragem na acção, nem diminuir o vigor da luta.

A palavra escrita tem de ser mais vigorosa e responsável que a falada; porque esta perde-se no momento em que se pronuncia e aquela fica gravada em letra de forma.

«Palavras leva-as o vento...» e «cartas de amor são papéis»; mas os caracteres impressos nas páginas de um jornal, resistem ao tempo e ao vento, e valem mais que qualquer papel vulgar que rapidamente se leu e logo se rasga e esquece.

Fazer anos é alegria, contá-los não é pior; e por isso, este dia, para a «Defesa» é melhor.

Que ele se repita pelo tempo fora, são os votos sinceros de quem sente a grata satisfação de pertencer à «Família».



**CORFI** - Organizações Industriais Texteis

MANUEL DE OLIVEIRA VIOLAS, S. A. R. L.

Silvalde — Espinho

Fábricas Mecânicas de Cordoaria de Sisal

Fábrica de Redes de Pesca de Arrasto

Importação — Exportação

A maior organização do País no género

**Cotési** - Companhia de Texteis Sintéticos, S. A. R. L.

Grijó — Vila Nova de Gaia

Fábricas de { Monofilamentos e Ráfias Sintéticas  
de Cordoaria e Fios de Fibras Sintéticas  
Tecelagem de Fibras Sintéticas — Telas e Sacarias —

Direcção e Administração de MANUEL DE OLIVEIRA VIOLAS

**A Vigorosa**

de

Domingos Soares Pereira

Apartado, 14 — Telefone 920151 — Fábrica: Rua 43, n.º 386 — Escritório Rua 16, n.º 80 — ESPINHO

**Manufacturas Metálicas**

Louças e todos os utensílios de alumínio

Esmaltagem

Serralharia - Fogões a Gás

**FÁBRICA DE TAPEÇARIAS**

IMPORT. — EXPORT.

**Manuel Pereira Fontes**Realce  
marca RegistradaTele fone: 920444  
gramas: FONTES - Apartado 36

SILVALDE-ESPINHO

**BELAMEIA**

Grande sortido em malhas, camisaria, gravataria e Miudezas

A. Manuel Simões

Rua 8 n.º 685

ESPINHO

Telef. 92 03 51

Ourivesaria e Relojoaria

**PINHO**

Rua 14-689 Telef. 920443

ESPINHO

**«As Guerras Esquecidas de Africa»**

Ainda não há muito tempo, o Mundo Ocidental encarava a posição assumida por Portugal em face dos ataques aos seus territórios ultramarinos, quando não com declarado antagonismo, com uma passiva má-vontade que o aproximava perigosamente (perigosamente para ele próprio, entenda-se) das discretas dinamadas do lado de lá da cortina de ferro. Tranquilamente, seguro das suas forças e da inefável necessidade de defender esse mesmo Mundo ocidental que o hostilizava, Portugal manteve-se firme nas atitudes que tomara.

As nossas portas, à maneira bem lusitana, conservaram-se abertas, num franco e permanente convite a quem quer que desejasse veritica pelos seus próprios olhos como nós «punhamos em perigo a paz mundial».

Sem quaisquer restrições, na mais completa liberdade, têm percorrido as províncias portuguesas de África, políticos, homens de Estado, diplomatas, jornalistas, operadores cinematográficos de actualidades, de todos os matizes ideológicos, de todos os estados e de todas as condições partidárias.

E o Mundo Ocidental começou a verificar que, com efeito, Portugal estava dentro da razão. A hostilidade tem-se desvanecido e só aqueles a quem movem os cujos de íanes ou intercessões escondidas (concondida?) se afezram à intransigência de uma atitude preconcebida.

Recentemente, o «Financial Times» de Londres, publicava uma crónica intitulada «As guerras Esquecidas de África», na qual se faz justiça a Portugal. (Da Agência-Geral Do Ultramar)

**Prédio**

Compra-se para demolir ou rendimento em Espinho ou arredores até 500 contos.

Tratar pelo telefone 92 06 48.

**Guarda-Livros**

Accepta escritas em regime livre.

Informa na Rua 14 n.º 1059, ou pelo telef. 92 06 94 - Espinho

**Aluga-se**

2 moradias novas com todos os requintos e garagem. Rua 18 n.º 71.

Está publicado o n.º 13 da revista «Segurança» do Centro de Prevenção de Accidentes de Trabalho

A revista «Segurança», editada pelo Centro de Prevenção de Accidentes de Trabalho e Doenças Profissionais, referente ao 1.º trimestre do ano corrente, interessa variada colaboração da sua especialidade. De entre ela podemos destacar os seguintes artigos: «O manuseamento das bobinas de papel, tão difíceis de segurar empilhar ou deslocar devido à sua superfície escorregadia»; «Problemas laboriais da reabilitação», simpósium da V reunião anual da Academia de Ciências Médicas da Catalunha e Baleares, pelo Dr. M. Baselga-Monte; «Os sistemas de informação na Empresa», por Fernando J. Velloso Feijó, onde se abordam conceitos e tipos de informação tendentes à melhoria das condições dentro da Empresa; «Traumatismos oculares», pelo Dr. J. Boujat, onde se analisa a natureza das lesões oculares; «O simposium nacional de segurança na indústria de construção», realizado em Madrid.

Também se anunciam neste número da revista «Segurança» as seguintes iniciativas do Centro de Prevenção de Accidentes de Trabalho: serviço de assistência às Empresas; cursos de formação e segurança nas empresas; cursos para monitores de segurança por correspondência; e ainda a instituição de um subsídio anual de 2500\$00 para premiar o melhor trabalho literário sobre prevenção e segurança, efectuada pelos monitores de segurança diplomados por aquele Centro de Prevenção.

Qualquer informação deve ser pedida para a sede do Centro: Rua de Telhal, 124.º D.º LISBOA.

**A primeira viagem aérea PORTUGAL-BRASIL**

Fazem hoje 48 anos que, de Lisboa partiram para a sua histórica e assombrosa viagem aérea — PORTUGAL — BRASIL — os insígnias oficiais da nossa Armada — Gago Coutinho e Sacadura Cabral. O avião em que seguiram sobrevoando o Atlântico, era um frágil aparelho que só os conhecimentos científicos e a audácia dos seus tripulantes lhes permitiriam vencer tão grande proeza.

El venceram, de facto, com espanto de todo o Mundo civilizado, com o espanto de todos os cientistas da especialidade que não acreditavam na possibilidade de tão arrojado cometimento.

Gago Coutinho e Sacadura Cabral completavam-se cientificamente, cada um na sua especialidade, e, por isso, conseguiram no mesmo dia 30 de Março de 1922 em que levantaram vôo de Tejo, alcançarem os desdoados célebres penedos de S. Pedro e S. Paulo, que são a guarda-avançada do Brasil, em pleno Atlântico.

O frágil avião que os dois ilustres oficiais tripularam de Lisboa até os referidos penedos, uma vez desembarcados os tripulantes, não resistiu ao embate das vagas e se desmoronou; mas o objectivo da viagem ficou demonstrado na travessia gloriosa do Atlântico desde Lisboa até à guarda-avançada da terra brasileira.

De Lisboa foi enviado por um navio da Armada, um outro avião para os arrojados aviadores completarem a viagem até ao Rio de Janeiro, então Capital do Brasil.

Mas, este teve igual sorte ao do precedente, pelo que teve de vir de Lisboa outro avião. Este, então, permitiu a parte final do objectivo dos insígnias e arrojados aviadores, e no avião Lusitano, completaram eles, finalmente, a missão a que se propuseram perante a expectativa do Mundo Civilizado aterrando no Rio de Janeiro, então Capital do Brasil, em 17 de Junho de mesmo ano de 1922.

O seu desembarque na Praça Mauá, do Rio de Janeiro, depois de deixarem o último avião em lugar seguro, foi espectáculo jamais igualado até aquela data no Rio de Janeiro.

continua no próx. número

**Hoje e amanhã**  
está de serviço permanente a

**Grande Farmácia**

Rua 62

Tel. 920092

# Sensacional!

## TELE-ROCHA

Oferece um brinde a todos os seus Clientes e Amigos que no dia 15 de Abril (2.ª feira de Páscoa) visitarem o seu novo estabelecimento no âng. das Ruas 18 e 31, para verem a enorme gama de:

- \* Mobílias em todos os estilos
- \* Móveis combinados
- \* Balcões frigoríficos em variados modelos com fogão e banca acoplados
- \* Congeladores de todos os tipos
- \* Frigoríficos industriais e domésticos
- \* Rádios-Móveis com FM Sterea
- \* Móveis c/ TV, Rádio e Gira-discos com FM Sterea

*Máquinas de lavar \* Landeeiros de todos os estilos*

*Grande variedade em Maples e Sofás-Lamas*

**TELE-ROCHA** é ainda Agente de:

Sonapgás, Rádio e TV das marcas:

Ponto Azul e Loewe-Opta, de fabrico alemão; Silvania, Pilot, Ferguson e Pam, todos de origem inglesa

Frigoríficos e Congeladores alemães Bosch e Krefft \* Máquinas de Costura Elna e de Tricotar Passap (Suíças)

**Colchões Epeda e Delta-loc \* Companhia de Seguros Sagres**

## TELE-ROCHA

JOAQUIM ALBERTO PINTO DA ROCHA

Estabelecimento: Rua 18-988 — Telefone 920325

Exposição e Residência: Rua 18-943 — Telefone 920977

ESPINHO

**Grandes descontos e facilidades de pagamento**

**Assistência técnica em todo o material**

# SEMANA DESPORTIVA

Secção dirigida por AGOSTINHO TAVARES DE ALMEIDA  
Correspondência Apartado 91

## Futebol

### Campeonato Nacional de Juniores

#### ARCOZELO O ESPINHO O

Jogo em Arcoze-lo, com arbitragem do sr. Diogo Manso, de Braga.

As equipas alinharam:

ARCOZELO — Carvalho; Artur, Rafael, Jorge e Anselmo; Jucilio (Branquinho) e Pichorro; Dias, Arnaldo Costa e Barbosa.

ESPINHO — Pinto; Sibílio, Tavares, Mário e Carlos; Zé Manoel e Moisés; Pê Simplicio, Testinho e Francisco.

Os juniores espinhenses deslocaram-se no passado domingo a Arcoze-lo onde foram derrotados pelo Sporting local.

Apesar do tempo chuvoso, a assistência encontrava-se presente em número razoável, acantonando-se pelos locais mais abrigados.

O terreno estava péssimo mesmo antes de se iniciar o encontro e embora se conhecessem as marcações, o piso era um autêntico lamaçal com altos e baixos.

Mesmo assim o jogo iniciou-se pertencendo aos espinhenses o pontapé de saída. Com Simplicio a avançar-centro o encontro dava a impressão que seria pressa fácil para os homens da Costa Verde, dada a sua melhor condição física, aliada a um sistema de jogo com melhores recortes técnicos. O Espinho levava o esférico com relativa facilidade à baliza de Carvalho mas o estado do terreno e a falta de finalidade dos nossos avançados não correspondiam às oportunidades que tiveram o ensejo durante os primeiros quinze minutos.

Entretanto, a chuva que caía ininterruptamente, prejudicava cada vez mais o labor de ambas as turmas, sendo os locais que melhor se foram adaptando a todo aquele estado de coisas, obrigando Pinto a uma série de intervenções em que foi bem auxiliado pelos seus defesas.

A chuva aumentava de momento a momento procurando a assistência os lugares mais abrigados junto ao muro da vedação enquanto que no campo o jogo continuava sob enormes bátegas que mais pareciam um dilúvio.

Chegado que foi o intervalo, o sr. Diogo Manso deu por suspenso o encontro, quando afinal já a chuva tinha abrandado, ficando o resultado em branco.

Ao longo dos 45 minutos que durou o encontro, o Arcoze-lo se saíu vencedor não sendo elucidada a situação, pois foi a turma mais esclarecida na última meia hora.

Destacaram-se no Arcoze-lo: Carvalho e Arnaldo e no Espinho toda a defesa e na frente Testinho.

— O jogo foi adiado para amanhã.

### Campeonatos Regionais de Aveiro

#### I DIVISÃO

#### Resultados

\*Bastelo 1 Oliveirense 1; Anadia 1 Felrense 3; Ovarense 3 Arrifanense 1; Paços de Brandão 0 Valecambrense 1; Lourosa 3 Agueda 1; Alba 1 Esmoriz 1; Oliveira do Bairro 3 Cesarense 0 e S. J. do Ver 0 Paivense 0.

### Classificação

J V E D P G P

Felrense	29	22	4	3	78	27	77
Valecambrense	29	16	13	0	67	24	74
Oliveirense	29	18	7	4	55	24	72
Lourosa	29	16	8	5	47	23	69
Agueda	29	17	5	7	44	28	68
Arrifanense	29	16	5	8	64	36	66
Ovarense	29	16	5	8	55	25	66
Alba	29	12	5	12	39	38	58
Paços de Brandão	29	11	4	14	34	39	55
S. João de Ver.	29	7	6	16	32	54	49
Cesarense	29	8	4	17	26	51	49
Oliv. do Bairro	29	7	4	18	44	70	47
Paivense	29	6	5	18	28	61	45
Esmoriz	29	6	4	19	26	57	45
Bastelo	29	6	3	20	22	57	41
Anadia	29	4	6	19	31	78	43

O encontro mais importante desta jornada foi em Lourosa. Os locais para se disputarem para a disputa do Nacional, tinha de vencer o Agueda, o que conseguiram à custa de muito trabalho, sendo bem amparados pela sua massa associativa.

O jogo esteve muito difícil para ambas as turmas, meramente nos primeiros 45 minutos em que os Aguedenses não marcaram por manifesta infelicidade. Depois do descanso os locais apareceram com maior vontade e conseguiram marcar as três bolas a que os homens do Agueda responderam com uma.

Embora o Lourosa tivesse vencido, o Agueda mostrou ter melhor equipa.

O Lourosa para se apurar precisa de empatar o jogo de amanhã em Esmoriz, o que cremos que não será impossível, dada a fragilidade da turma esmorizense nesta época.

### Jogos para amanhã

Felrense-Bastelo; Arrifanense-Anadia; Valecambrense Ovarense; Agueda Paços de Brandão; Esmoriz Lourosa; Cesarense-Alba; Paivense O. do Bairro e Oliveirense S. J. do Ver.

### Jogo particular

ACAD. DE ESPINHO (A) 1 UNIDOS AO CANDAL (A) 1

A.A.E. — Castro; M. José, Rodrigues, Victor e Carlos; Pinto e Artindo; Augusto, Tó e Silva e J. Martins.

Golo de Armando.

ACAD. DE ESPINHO (B) 3 UNIDOS AO CANDAL (B) 4

A.A.E. — Sebastião; Alexandre, Ferreira, Deste e Celso; Moreira e Dário; Romão, D. Ceito, Sousa e Faustino.

Golos de Ceito; Romão e Faustino.

Ao Campo da Candal Gita, o Clube Académico de Espinho fez deslocar as equipas de futebol, a fim de defrontar a turma local Unidos ao Candal.

Por motivo de os espinhenses não poderem apresentar a sua melhor equipa B por falta de Gato e Artur especialmente, o resultado ficou à quem das suas possibilidades, mas mesmo assim, a gura senos rezável na medida em que os candalenses apesar de amadores, incluem regularmente e são considerados como uns bons executantes, e daí saem os jogadores para a turma principal da terra.

D. Ceito perdeu belas oportunidades, para que o A.A.E. saísse vitorioso.

# LOPES DA CRUZ & C.A., L.DA

(FÁBRICAS DE CONSERVAS "OCEANO")

## MATOSINHOS

Conservas de Peixe

MARCAS DE RENOME MUNDIAL



SÉDE:

Apartado n.º 20  
Telex n.º (O) 2682  
Telef. 9310 31/32  
MATOSINHOS

FILIAIS:

MATOSINHOS  
ESPINHO  
SETÚBAL  
PORTIMÃO (Lagos)

## O Sporting de Espinho

### tem nova Direcção

Na passada 2ª-feira, realizou-se na sede do Sporting de Espinho, a Assembleia Geral, para aprovação do relatório e contas da direcção e eleição dos novos corpos gerentes para o biénio de 68/69.

A esta assembleia compareceu um número elevado de associados que tiveram o ensejo de tomar conhecimento das contas do clube que foram explicadas pelo sr. José Oliveira, vice-presidente da colectividade espinhense. Depois de lidas foram as mesmas aprovadas por unanimidade.

Entretanto como as contas apresentavam um saldo negativo, a Direcção apresentou uma moção à Assembleia Geral para aprovação, que consistia em criar uma receita extraordinária. Essa receita consistia na criação de um bilhete suplementar de 500\$, que todos os associados com idade superior a 17 anos eram obrigados a adquirir para ingresso no campo de jogos nos encontros a efectuar até 31 de Dezembro próximo. Depois de discutida esta moção, houve por parte de alguns sócios a ideia de se aumentar as cotizações em lugar de se criar um bilhete suplementar, mas chegou-se por fim à conclusão de que a ideia do sr. José Oliveira, seria o caminho mais viável, no momento, pelo que foi a mesma aprovada por unanimidade.

Por tal motivo, ficam desde já avisados os senhores associados do clube que a partir do próximo dia 7 de Abril até ao final do ano serão obrigados a adquirir um bilhete de 500\$ para ingresso no campo de jogos, para os encontros que ali se realizarem.

A constituição dos corpos directivos, ficou assim ordenada:

#### ASSEMBLEIA GERAL

Presidente — Joaquim Moreira da Costa Júnior; Vice-Presidente — Alberto Brandão Barbosa; 1.º Secretário — Virgílio de Castro Lacerda; 2.º Secretário — Mário Pinto de Castro.

#### CONSELHO FISCAL

Presidente — Mário Ferreira Valente; Secretário — Manuel Gomes de Oliveira Rebelro; Relator — Arq.º Jerónimo Ferreira Reis; Suplentes — Alberto Ferreira Gadinha e Filipe Rodrigues Vité.

#### DIRECÇÃO

Presidente — José Pereira de Oliveira; Vice-Presidente — Fernando Pinto de Castro; Secretário-Geral — António Castro Barbosa; Secretário-Adjunto — Manuel Alves Pereira; Tesoureiro — Humberto Carlos Morais Cruz; Tesoureiro-Adjunto — Fernando Manuel de Jesus; Vogais — Fernando

## FERNANDO CARNEIRO

Máquinas e Moldes para a indústria de Plástico

Rua 16 ESPINHO Telef. 920299

### Fábrica de Tapeçaria e Cordoaria

## Pereira Alves & Irmão, L.da

Fabrico esmerado de Tapetes, Capachos, Passadeiras, Carpetes, etc.

PEDREIRA-SILVALDE ESPINHO TELEF. 920126

### Falta de espaço

Devido à falta de espaço não foi possível inserir parte dos anúncios que nos foram concedidos por diversos comerciantes e industriais amigos desta vila. Como o próximo número da «Defesa» é comemorativo da entrada no 37.º ano de publicação esses anúncios publicar-se-ão nesse número.

### Só 20\$00

Envie esta importância em selos novos de correio, recibo ou em VALE, e receberá sem mais despesas 1 BOA CONETA DE TINTA PERMANENTE estrangeira e 2 esferográficas, Brinde do ESTABELECIMENTO «A BÉBÉ», Rua 5 de Outubro, 6 — ERICEIRA.

### Auxiliar

o Hospital de Espinho

da Silva Oliveira e Fernando Domingues Pereira; Suplentes — Manuel Moreira de Castro, Joaquim Pinto de Oliveira, Adriano Pereira e Américo Marques Rodrigues.

### Necrologia

#### António Lacerda

No passado domingo, dia 24 deste mês faleceu inesperadamente nesta vila o sr. António Lacerda, antigo comerciante e proprietário da Alfaiataria Lacerda.

O finado que contava 79 anos, foi em recuados tempos animador de várias colectividades e gozava de geral estima.

Era marido da sr.ª D. Rosa de Castro Lacerda e pai das sr.ªs D. Lígia Barbosa Lacerda, casada com o sr. Horácio Monteiro Barbosa residente em Africa, D. Lígia Lacerda Vasquez, casada com o sr. José Eduardo Vasquez; D. Ilva Lacerda Neves (viúva de Manuel Augusto Anjos Neves); e dos sr.ªs Almir de Castro Lacerda; António de Castro Lacerda, casado com a sr.ª D. Maria dos Anjos Gonçalves Lacerda; Anibal de Castro Lacerda, casado com a sr.ª D. Maria Eduarda Ruano Lacerda; e Virgílio de Castro Lacerda, casado com a sr.ª D. Maria Augusta Mourão Lacerda.

O funeral efectuou-se na tarde de 2ª feira, de casa do extinto para a Igreja Matriz e dali para o cemitério municipal, com grande acompanhamento.

O atafé foi transportado numa viatura dos Bombeiros V. de Espinho, foram portadores das salvas com a chave da urna e a tosilha, os sr.ªs Dr. Manuel Gomes de Almeida, e O. Teixeira respectivamente.

A urna com os seus restos mortais ficou sepultada no cemitério municipal em jizo da Família.

— A toda a considerada família entulada apresentamos sentidas pêsames.



**FLINTKOTE**  
EVITA A FERRUGEM  
ABSORVE RUIDOS  
a protecção e o conforto do seu carro!

Se o carro é novo, FLINTKOTE evita o início da corrosão.  
Se não é novo, FLINTKOTE evita o progresso da corrosão.

DIREJA-SE A: ESTACÃO DE SERVIÇO de Clemente S. R. Sabença  
**ESPINHO**  
SHELL

# CONSERVAS BRANDÃO, S.A.R.L.

## Fábrica de conservas alimentícias

Rua Heróis da França, 405

### MATOSINHOS

SOPAS «BRANDÃO» são nutritivos ao nosso paladar

**Caldo verde com chouriço**

**Ervilhas com presunto**

**Galinha com massa**

**Feijão vermelho com nabos**

**Feijão vermelho com repolho**

**Feijão branco com nabos**

## Trespassa-se

Estabelecimento de Louças, artigos decorativos e electrodomésticos. Na rua 8 n.º 583, ESPINHO. Motivo à vista. Dão-se facilidades.

### Encarregado de Serralharia

e

### Serralheiros de Bancada

Precisam-se com boa experiência profissional e de preferência com o Serviço Militar cumprido e frequência ou Curso Industrial. Resposta ao Apartado 61, S. João da Madeira, indicando idade, estado civil, habilitações, passado profissional, ordenado pretendido, situação militar e referências.

## Camisaria MIMO

A última moda em todos os seus artigos

Camisas TREVIRA-TER ETEL

Peugas TV e BÉTA

Cintas e Soutiens PETER

PAN e MAIDENFORM

Meias e Lingerie Caron

Calçado Campeão Português

Gabardines e Confeccões

Rua 19 n.º 337 ESPINHO Telefone, 920752

SOLAS E CABEDAIS

Oficina de consertos em calçado

## Manuel Teixeira da Silva

Rua 18 n.º 789 a 793

ESPINHO

Telefone, 920249

### II Congresso Luso-Brasileiro de Radiologia

Vai realizar-se de 1 a 9 de Junho próximo em Lisboa, Coimbra e Porto o II CONGRESSO LUSO BRASILEIRO DE RADIOLOGIA, organizado pelo Colégio Brasileiro de Radiologia e pela Sociedade Portuguesa de Radiologia e Medicina Nuclear e presidido pelo Senhor Prof. AYRES DE SOUSA.

Para tomar parte neste Congresso virá a Portugal uma numerosa delegação brasileira que apresentará diversos e importantes trabalhos científicos.

Os radiologistas e médicos interessados na investigação radiológica podem solicitar boletins de inscrição e de participação científica à Secretaria-Geral do Congresso: Av. Elias Girela, 123 1.º E.º - LISBOA-1.

### Câmara Municipal de Espinho

EDITAL N.º 13/68

Dr. António Pereira Pinto,  
Presidente da Câmara Municipal de Espinho:

Fica Público que esta Câmara em sua reunião ordinária de ontem, deliberou proceder à arrematação de 2 fogões inutilizados e canos velhos retirados da Piscina Solário Atlântico e outro material de sucata ali existente.

As propostas terão de ser entregues até ao dia 11 de Abril próximo, na Secretaria da Câmara Municipal em envelope fechado e lacrado e a adjudicação obedecerá às condições que se encontram patentes na mesma Secretaria a quem as desejar consultar.

E, para constar se passou este e outros de igual teor que vão ser afixados nos lugares do estilo.

Espinho e Paços do Concelho, 21 de Março de 1968.

O Presidente da Câmara,  
Dr. António Pereira Pinto

### A Feira de Março em Aveiro

Como nos anos anteriores, inaugurou-se no passado sábado na capital do nosso distrito, a tradicional Feira de Março que se prolongará, como de costume, pelo mês de Abril.

Poras 11 horas, o Sr. ministro do Interior procedeu à inauguração da referida feira e mais tarde visitou o Internato e o Albergue Distritais.

Como é já de tradição, o nosso conter à veu sr. Vitorino Casal Ribeiro, lá está com o seu elegante Pavilhão e com a sua dedicada equipa chefiada por sua esposa D. Virginia.

Boa negócios, é o que lhes desejamos.

### Agradecimento

Anibal de Oliveira Rocha

A Família de Anibal de Oliveira Rocha, vem por este meio, testemunhar o seu agradecimento a todas as pessoas, que de qualquer maneira se associaram à sua dor e luto, e pedir desculpa por qualquer falta que possa ter, perante tantas provas de solidariedade, e amizade que recebeu neste doloroso transe.

### Dr. Jaime Milheiro Médico - Especialista

DOENÇAS NERVOSAS E MENTAIS

Ex - Assistente estrangeiro da Faculdade de Medicina de Paris  
Rua 23 N.º 88-1.º Telef. 920041

MARCAR HORA

### EDUARDO MAIA MÉDICO

Boca - Dentes

Largo Marques da Graciosa - 49

Telef. 92 00 34 - ESPINHO

ALGODÕES E LÃS

CONFECÇÕES - MALHAS

## CASA ORLANDO

Orlando Rangel

TECIDOS PARA SENHORA

ÚLTIMAS NOVIDADES

Rua 19 n.º 216

Telef. 920790

ESPINHO

## OSCAR

TECIDOS - MODAS

CONFECÇÕES

### Rodrigues & Sá, L.da

Largo da Graciosa, 29

ESPINHO

Telefone, 920768

## Papelaria Jovial

DE

Manuel Alves dos Santos

Com grande variedade de artigos de papelaria, livraria e de escritório, convida todos a experimentar os seus preços e a qualidade dos seus artigos. Grandes descontos para revenda. Vendem-se valores selados.

Angulo das ruas 16 e 23 - Telef. est. 92134 - res. 920897 - ESPINHO

### Ferros e Aços, Arames, Tubos Galvanizados e Pretos, Tubos de Plástico, Pregos, Coberturas de Fibrocimento Novinco, etc., etc..

CASA DAS ALDEIAS  
ESPINHO

## Mercearia Santos

Estabelecimento de mercearia fina e grossa. Especialidade em chá café e chocolate. Grande sortido de conservas. Espumantes das «CAVES IMPÉRIO». Vinhos do Porto e de Mesa, Frangos Frescos e Pescada Congelada

ALBINO OLIVEIRA DOS SANTOS

Rua 22-513 - Telef. 920349 (Defrente dos Paços de Concelho) ESPINHO

## Casa Alves Ribeiro

Armaz. de Viveres e Torrefacção de Cafés

Rua 19-294

ESPINHO

## CASA SILVA

Fazendas e Camisaria \* Modas e CONFECÇÕES

SEMPRE AS ÚLTIMAS NOVIDADES

### João António Jesus da Silva

Rua 23 n.º 345 - Telef. 921085 - ESPINHO

## José Terra Marques Reis

Agente da Companhia «Singer»

Vendas a pronto e com facilidades de pagamento de máquinas de costura, tricotar, máquinas de escrever e de contabilidade e teares industriais

Rua 23 n.º 502

Telef. 921082

ESPINHO