

ASSEMBLEIA MUNICIPAL APROVA ORÇAMENTO CAMARÁRIO

O valor global do orçamento para o ano de 2017 totaliza 32 818 400,00€

Pub.



LAVÉLIA

Lavandaria a seco

Rua 19, Nº 356 - 370 - 4500-255 Espinho
Tel.: 22 734 12 66 Fax: 22 731 98 02
E-mail: lavelia@netcabo.pt

Diretor: Nuno Oliveira | Ano 40 N.º 1950 EUR 0.50 | Sai à quarta-feira 21/12/2016

Maré Desportiva Página 17

Futebol - Vitória muito suada

Não deu para o susto

Maré de Notícias Página 7

Pelo Movimento de Utentes da Saúde de Espinho

Lançada petição pela reabertura da urgência em Espinho

Maré de Entrevista Página 9

Maestro Samuel Santos do Orfeão de Espinho

“Temos vindo a rejuvenescer”

Maré Desportiva Página 13

Mérito Olímpico

Miguel Maia e João Brenha medalhados

ESCOLA DR. MANUEL GOMES DE ALMEIDA É LÍDER EM AVEIRO



1.º lugar no Distrito de Aveiro no ranking de Escolas Públicas

Pág. 3

Páginas Centrais

Jardim Encantado atraiu muitos curiosos

Encanto de Natal



Pub.

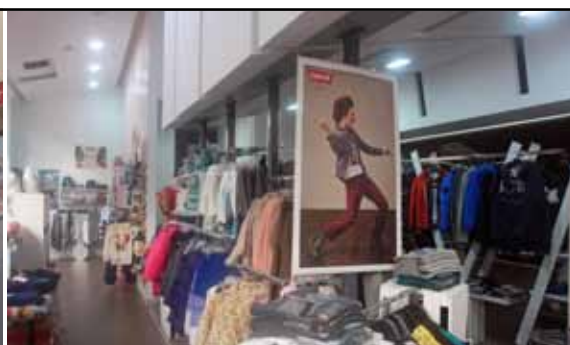

WONDER

KIDS

FELIZ NATAL

Rua 16 com 21, nº 591 Espinho
Tlm: 924 362 642 / 914 806 015



Tudo em artes gráficas

Pré-impressão
chapas CTP (VLF)

Pequeno e grande formato

Silva's
atelier gráfico

Rua dos Cruzeiros, 198
4410-052 Serzedo - Vila Nova de Gaia
Telf.: 227 453 486
Tlm.: 912 343 3463
email: silvasgraf@gmail.com

ORÇAMENTO CAMARÁRIO DE 32 MILHÕES DE EUROS FOI APROVADO

A quinta sessão ordinária de 2016 da Assembleia Municipal teve lugar no dia 20 de dezembro. Os documentos previsionais da Câmara para 2017 foram aprovados mas apenas com o voto de qualidade do presidente da Assembleia Municipal. Dia 9 de janeiro há nova sessão.

A primeira reunião, realizada no passado dia 22, teve como principal destaque o ponto número 2 da ordem de trabalhos, ou seja, a apreciação e votação dos documentos previsionais para 2017. O valor global do orçamento proposto para o ano 2016 totaliza 32 818 400,00 euros, um valor ligeiramente superior ao do ano passado (32.172.200,00 euros).

Mesmo com várias queixas da oposição perante o parecer positivo da Direção-Geral das Autarquias Locais, os documentos previsionais acabaram por ser aprovados mas apenas com o voto de qualidade de Guy Viseu, presidente da Assembleia Municipal. Contas feitas, os documentos receberam 12 votos a favor, 12 contra (Rui Torres, presidente da Freguesia de Espinho

mudou o seu voto em relação à sessão do ano anterior) e uma abstenção novamente de Nuno Almeida, presidente da União das Freguesias de Anta e Gueitim. tal como em 2015.

SEM GRANDES DISCUSSÕES

No período de antes da ordem do dia, o PSD e a CDU apresentaram duas moções sobre o poder local. O Partido Social Democrata apresentou ainda uma moção sobre a revogação da agregação das freguesias de Anta e Gueitim. Os três documentos, após discussão, foram aprovados por unanimidade.

Em relação ao ponto três da sessão (Empréstimo de Curto Prazo para o ano 2017), a Câmara Municipal de Espinho pediu um empréstimo de um milhão de euros para apoio à tesouraria. Foram apresentadas seis propostas de instituições bancárias sendo que a do Banco BPI com uma Taxa de Juro variável indexada à "Euribor a 6 meses", acrescida de um "spread" de 0,55%, bem como isenção de todas as comissões bancárias, foi a escolhida. Na hora de votar, a proposta foi aprovada com



15 votos a favor, 6 abstenções e quatro contra.

A Nomeação do Revisor Oficial de Contas (ponto 4 da ordem de trabalhos) não teve grande discussão. A Câmara escolheu os serviços da empresa "Palm, Cambão & Associado, Sroc, Lda., como auditor externo responsável pela certificação legal das contas do Município, com o prazo de prestação dos serviços de 1095 dias e pelo preço contratual de 15.984,00€. A proposta recebeu 21 votos a favor e

quatro abstenções.

O ponto cinco - Autorização de despesas nos termos das declarações de suprimento da informação de cabimento no orçamento de 2017 - foi o último a ser debatido na sessão e foi aprovado com 18 votos a favor, três contra e quatro abstenções.

Ainda ficaram mais sete pontos por discutir mas o adiantar da hora não permitiu alongar os trabalhos. A próxima sessão ficou agendada para o dia 9 de janeiro. **NO**

ESCOLA DR. MANUEL GOMES DE ALMEIDA NOVAMENTE EM DESTAQUE

Por mais variados que sejam os parâmetros para os rankings anuais das Escolas privadas e públicas nacionais, há sempre uma certeza: A Escola Secundária Dr. Manuel Gomes de Almeida volta a destacar-se em Espinho e no distrito de Aveiro.

Anualmente, várias entidades com especial enfoque para a imprensa nacional, elaboram rankings de Escolas públicas e privadas com os dados apresentados anualmente pelo Ministério Público. Porém, cada entidade utiliza variáveis diferentes nas suas contas e por isso os resultados podem variar ligeiramente. O jornal Público, por exemplo, têm em conta dados socioeconómicos que evitam o efeito redutor que alguns criticavam nas tabelas anteriores. A Universidade Católica, parceira do jornal para

a organização destes rankings, baseia-se na percentagem de alunos sem Ação Social Escolar e na habilitação média dos pais.

O Maré Viva teve o cuidado de analisar todos os rankings apresentados e optamos por nos centrarmos nos dados apresentados pelo Público por considerarmos ser o mais completo. As escolas de Espinho encontram-se no contexto "dois". Nesta posição, esperava-se que a média global das escolas rondassem os 10,26 valores. Porém, relembramos que apesar das posições e das médias poderem variar, a "luta" entre a Escola Dr. Gomes de Almeida e a Escola Dr. Manuel Laranjeira tem sempre um "vencedor" destacado.

Vamos a factos! Segundo os rankings do Público, de um total de 625 escolas, a Escola Dr. Manuel Gomes de Almeida ficou em 85.º lugar, ao nível nacional do ensino secundário. Com uma mé-

dia geral de 11,51, a antiga "Industrial" esteve 1,44 valores acima do esperado para uma escola daquele contexto. Estes números revelam uma descida face ao ano anterior pois em 2015 tinha ocupado o 49.º lugar, com uma média de 12,19. A Escola Dr. Manuel Laranjeira ocupou a 265.ª posição, com média geral de 10,42. Foi também registada uma descida face ao ano anterior pois em 2015 tinha ocupado o 233.º lugar, com uma média de 10,75.

Analisando os dados pelo distrito de Aveiro, a Escola mais a sul do concelho ocupa o terceiro lugar no distrito de Aveiro. Contudo, as duas instituições que estão à frente, são privadas. Ou seja, a nível público, a Industrial destaca-se em primeiro lugar. Por sua vez, o "Liceu" ocupa o 22.º lugar em Aveiro. À frente estão cinco escolas privadas por isso, sobe até ao 17.º lugar.

Quanto às disciplinas, a Esco-

la Gomes de Almeida destaca-se com o 1.º Lugar a Matemática aplicada no Distrito de Aveiro (Escolas Públicas) inseridas no Contexto 2, 3.º Lugar a Português no Distrito de Aveiro (Escolas Públicas) inseridas no Contexto 2 e 2.º Lugar nas MACS nível Nacional (Escolas Públicas) inseridas no Contexto 2.

ESCOLAS PRIVADAS PASSAM À FRENTE

O Colégio Nossa Senhora do Rosário, no Porto, volta a ocupar o primeiro lugar no ranking como em 2014 e 2015. A primeira pública é a Escola Secundária Infanta D. Maria de Coimbra e surge em 35.º no geral.

No 9.º ano, o ranking é liderado pelo Colégio Novo da Maia, e a Escola Secundária D. Manuel I de Beja, é a primeira escola pública a surgir em 32.º lugar num universo de 1.218 escolas. **NO**

Ana Gabriela Moreira

"Não trabalhamos para os rankings"

Confrontada com uma descida nos rankings, Ana Gabriela Moreira, diretora do Agrupamento de Escolas Dr. Manuel Laranjeira afirma que a política do Agrupamento de Escolas "não se altera com o posicionamento nos rankings. Não trabalhamos para os rankings e não são eles que moldam o nosso trabalho". A diretora acrescenta ainda que "olhando para o trabalho da escola, que os rankings não medem, temos tido um trabalho de continuidade e de melhoria. Temos escolas que no ranking estão à nossa frente, mas o indicador de sucesso está abaixo do nosso, que está acima do nacional. É de referir que o valor esperado era de 10,06 e atingimos 10,42, o que por si só é um indicador do trabalho e do empenho dos professores na melhoria dos resultados".

Em relação ao futuro, Ana Gabriela Moreira destaca a continuidade, inclusão e competências que não são medidas nos rankings. A diretora refere ainda que "o trabalho de melhoria nas classificações de exame tem sido uma constante ao longo dos anos e as estratégias implementadas são para manter. No plano de promoção de sucesso escolar introduzimos novas medidas que visam a melhoria dos resultados. **NO**

José Ilídio Sá

"Comunidade motivada e satisfeita pelo desempenho"

José Ilídio Sá, diretor do Agrupamento de Escolas Dr. Manuel Gomes de Almeida, considera que os rankings, por mais limitadores e discutíveis que sejam as instituições "não podem ignorar a importância que os mesmos têm no percurso académico dos alunos".

O diretor considera que os rankings representam um reflexo do trabalho feito e tendo em conta toda a ação e o trabalho realizado pela instituição "tem procurado confluir para a consecução das três áreas de intervenção prioritárias: Resultados, Valores e Comunidade".

José Ilídio Sá recorda ainda que "estes Rankings revelam ser mais uma etapa no processo educativo de qualidade que procuramos implementar no nosso Agrupamento de Escolas. Efetivamente, os resultados obtidos nos Exames Nacionais (e igualmente na vertente interna da avaliação...) deixam, por um lado, toda a comunidade escolar (alunos, professores, pessoal não docente e encarregados de educação) imensamente motivada e satisfeita pelo desempenho agora confirmado e, por outro lado, transmitimos um sentimento de maior responsabilidade para o futuro a médio e longo prazo". **NO**

Os anunciantes desta página desejam a todos os seus clientes um Feliz Natal e um Próspero Ano Novo

AGENTE AUTORIZADO

ROPICANA

RESTAURANTE • CAFÉ • SNACK-BAR

edp

P T

JOGOS

RUA 19 - 815 ESPINHO
TELEF. 22 7344915

Paula Rola Estilista

Rua 27 n.º 718
4500-286 Espinho
tlf: 234 044 307 / 919 570 431
paulalexandarrola@gmail.com

Diagnóstico e reparação
automóvel

PAULO VIEIRA

Rua Heliodoro P. da Silva 76
4500-182 Espinho
tlf: 227 327 555 / 916 864 154
paulovieiratavares@sapo.pt

Confeitaria Ponto Chic Nova imagem

Rua 19 n.º 174
4500 Espinho

O jornal Maré Viva
deseja a todos os seus
assinantes, leitores, amigos e
anunciantes um Feliz Natal.

Nuno Almeida participou na Audição Pública sobre a Reorganização Territorial de Freguesias

“FOMOS FORÇADOS A DIMINUIR OS SERVIÇOS POR CAUSA DA SITUAÇÃO EM QUE NOS COLOCARAM”

O Presidente da Junta de Freguesia de Anta e Guetim, Nuno Almeida, acompanhado por Manuel Santos, membro do executivo da freguesia, participou no início do mês de dezembro, na Assembleia da República, numa Audição Pública sobre o Regime de Reorganização Territorial de Freguesias.

No seu discurso durante a audição na Assembleia da República, Nuno Almeida lembrou que “Com as eleições autárquicas realizadas em 2013, entrou em vigor a denominada Reorganização Administrativa do Território das Freguesias - uma lei suportada por uma maioria parlamentar PSD/CDS e pela sua visão ideológica e austeritária e imposta aqui, em Lisboa, para todo o resto do país.

Foi aliás aqui, em Lisboa, que, de regra e esquadro e a partir do Google Maps, um grupo de tecnocratas, desconhecedor das realidades e dinâmicas locais, decidiu o futuro do poder local em Portugal. Com o pretexto de ganhos na gestão financeira das autarquias locais e completamente contra a opinião de cidadãos e autarcas, avançou-se com a extinção de mais de um milhar de freguesias no país”.

O presidente da União das Freguesias de Anta e Guetim mostrou-se atento a todos os que foram contra a união “guiada por critérios cegos e contra os interesses dos

cidadãos e das necessidades dos territórios foi ostracizada e desvalorizada. No concelho de Espinho, distrito de Aveiro, sem consideração pelos cidadãos, o governo decidiu forçar a agregação das freguesias de Anta e de Guetim. E se, perante esse ataque, as gentes de Anta e de Guetim souberam e mostram estar à altura da sua história e dos interesses das suas terras, a verdade é que a agregação avançou e é com essa realidade que temos trabalhado”.

“AS DIFICULDADES SÃO REAIS E SÉRIAS”

O edil afirmou ser “importante que todos tenham consciência das reais consequências que essa agregação trouxe na gestão autárquica de Anta e Guetim. Apesar de todos os esforços para reorganizar os serviços da Junta de Freguesia e o seu funcionamento, apesar de todas as alterações que foram introduzidas com o objetivo de criar sinergias positivas entre Anta e Guetim, a verdade é que esse processo de reorganização administrativa ainda nos continua a colocar entraves e dificuldades. Temos menos recursos ao nosso dispor do que tinham as Juntas de Freguesia de Anta e Guetim em separado. E, por isso, as dificuldades são sérias e reais. Fomos forçados a diminuir os serviços por causa da situação em que nos colocaram, contra a vontade de todos os ci-



Nuno Almeida defendeu a reversão da lei da união das freguesias

dadãos.

Hoje temos menos proximidade e menos 20 mil eleitos de freguesia em todo o país. Temos menos capacidade e recursos para intervir na resolução dos problemas e para ajudar as populações. Somos, por isso, inevitavelmente a favor da reversão desta lei que distorceu por completo a vontade dos cidadãos e autarcas e as necessidades do Poder Local Democrático”, destacou.

A audição pública, para a qual foram convidadas a Associação Nacional de Freguesias (ANAFRE) e a Associação Nacional de Municípios Portugueses (ANMP), contou com a participação de mais de 300 autarcas em representação de Assembleias e Câmaras Municipais, assim

como de Assembleias e Juntas de Freguesias. **NO**



Este processo de reorganização administrativa ainda nos continua a colocar entraves e dificuldades”



Em Paramos

Mar voltou a assustar

No passado dia 15 de dezembro, os moradores da zona da Praia de Paramos voltaram a ter o mar à perna. Mesmo após as obras de reforço naquela

zona, sucessivas ondas conseguiram galgar o paredão de proteção e fizeram temer o pior. Manuel Dias, presidente da Junta de Freguesia de Paramos, rapidamente pediu ajuda ao Regimento de Engenharia de Espinho que deslocou máquinas e homens para o local. A situação acabou por ser controlada umas horas depois. **NO**

Os anunciantes desta página desejam a todos os seus clientes um Feliz Natal e um Próspero Ano Novo

BOÉMIA
A CASA DAS FRANCÊSINHAS

Snack bar
Almoços e Jantares
Cervejaria

Gerência de António Inácio
Ang. da Avenida B / Rua 23
n.º 702 4500 Espinho
tel.: 227 346 140 / 918 410 997

SMART
INFORMÁTICA

Damos solução aos seus problemas

www.facebook.com/smartcenter2f
22 7313144 | 96 0275939
www.smart-center.pt

FOTÓGRAFO
COM TECNOLOGIA DIGITAL

VÍTOR LANCHA

Gravações em DVD dos seus filmes
Conversão de VHS antigas para DVD
Contactos: 918 735 306 * 962 788 407

BELINTIMA
Loja de lingerie

Rua 32, nº 236 Espinho
Tlm: 969 076 072
belintima@gmail.com

Iniciativa da LIPOR

OPERAÇÃO TAMPINHAS ENTREGA DONATIVOS A ESPINHO

A LIPOR promoveu no passado dia 12 de dezembro, o evento de entrega dos Donativos resultantes da 11ª fase da Operação Tampinhas.

Nesta fase da Operação Tampinhas LIPOR que decorreu entre janeiro e dezembro de 2015, foram acumuladas um total de cerca de 39 toneladas, que dá um total de cerca de 28.000,00 € de receita, tendo sido contempladas 37 entidades (individuais/coletivas). O produto da venda das tampinhas reverte integralmente a favor da compra de material/equipamento ortopédico e similar para doação a Instituições e particulares. Os beneficiários pertencentes ao município de Espinho, relativamente à 11ª fase de entrega de donativos desta operação, foram: José Henrique Pereira da Rocha; Marco Leandro Fonseca Lopes;



Cerciespinho.

A LIPOR associou-se ao movimento nacional de recolha de tampinhas, estando a receber as tampinhas de plástico, canalizando-as para reciclagem e utilizando o valor de venda na doação de equipamentos médicos, ortopédicos ou similares. As tampinhas

podem ser entregues por particulares ou pelos Serviços Municipais nas Instalações da LIPOR de Baguim do Monte (Gondomar). Esta iniciativa decorre desde abril de 2006, tendo já sido entregues os donativos de 11 fases da “Operação Tampinhas”, abrindo agora lugar à 12ª fase. **NO**

Entrega de diplomas ocorreu no dia 8 de dezembro

DESAFIO “12 MESES 12 FOTOS” COM PREMIADOS

Realizou-se no dia 8 de dezembro, na Loja Interativa de Turismo de Espinho, a cerimónia de entrega de prémios do desafio “12 Meses 12 Fotos”, lançado no âmbito do Dia Mundial de Turismo.

Vicente Pinto procedeu à entrega dos diplomas de participação e dos prémios atribuídos pelo júri. A cerimónia foi ainda animada pelo grupo Ktrupe, que circulou pelas ruas da cidade, no âmbito do programa de Espinho Cidade Encantada.

Os participantes aceitaram o desafio de retratar em fotografia os espaços, paisagens e pormenores do município, no âmbito do tema “Espinho para Todos”. As 12 melhores fotos individuais foram



Carlos Salvador venceu o prémio do público

da autoria de Ricardo Proença (fevereiro e abril), Flávio Alberto, Antero Costa, José Osório, Tatiana Silva, Carlos Salvador, Rui Lacerda, Joana Amorim, Nuno

Silva, Soraya Berg (agosto e novembro). O melhor conjunto de 12 fotos pertenceu a José Osório e o prémio do público foi para Carlos Salvador. **NO**

Foto-legenda

Realizou-se na passada quinta-feira, o almoço-convívio de Natal, para os utentes do projeto Espinho em Forma, no salão nobre da Piscina Solário Atlântico. O Presidente da Câmara Municipal de Espinho, marcou presença no almoço e aproveitou a ocasião para desejar boas festas a todos os presentes. **MV**



Dia 22 de dezembro

Jantar Social

O Lions Clube de Espinho vai promover em parceria com associações de solidariedade social do concelho de Espinho, no dia 22 de dezembro (quinta-feira), o III Jantar Social Espinho 2016, pelas 20h00, para cerca de 350 pessoas carenciadas deste concelho, nas instalações da Escola Sá Couto do Agrupamento de Escolas Dr. Manuel Laranjeira, em Anta/Espinho. **NO**

Militar de 25 anos

Ferido em serviço

Um militar de 25 anos perdeu parcialmente dois dedos quando procedia à manutenção de uma máquina de aterro, no Regimento de Engenharia nº 3 de Espinho. O militar foi prontamente assistido na enfermaria do Quartel e depois transportado para o Hospital Militar do Porto. **PJD**

Na Rua 14

Carro cai em buraco



Um carro caiu na madrugada de 13 de dezembro, numa cratera provocada por uma rutura no saneamento, na Rua 14, em Espinho. Uma fuga de água desassoreou o piso e deu-se o colapso. A PSP foi chamada ao local e acabou por retirar a viatura. **PJD**

Na segunda-feira passada

Feirantes impedidos

A Câmara Municipal de Espinho impediu, na madrugada de segunda-feira, que cerca de 30 feirantes se instalassem na feira semanal por atrasos nos pagamentos dos alugueres dos espaços. A Polícia de Segurança Pública de Espinho esteve presente na ação. **PJD**

Os anunciantes desta página desejam a todos os seus clientes um Feliz Natal e um Próspero Ano Novo



Misterdog
FELIZ NATAL E PRÓSPERO ANO NOVO 2017
 A sua Loja de Animais na Rua 26 n.º 969
 4500-285 Espinho
 ☎ 227 313 761 ☎ 934 598 828



Caribe Tours
 Viagens e Turismo
 RNAV: 4866

- Férias
- Bilhetes de Autocarro Internorte
- Feiras Internacionais
- Cruzeiros
- Turismo Senior
- Voos Low Cost
- Grupos

Rua 15 n.º 313 4500-238 ESPINHO | Tlf: 224 025 858 | Tlm: 935 044 930 | E-mail: geral@caribetours.pt



R18 Sports Caffé
 Rua 18, n.º 1078
 4500- Espinho
 22 016 6393
 r18espinho16@gmail.com



O Golfinho
 Marisqueira / SnackBar
 Rua 2, n.º663
 4500 Espinho
 22 734 4294



SUNSET
 CAFÉ · SNACK BAR
 Avenida 8 n.º 454 Espinho
 www.facebook.com/Sunset-cafesnack-bar



Rua 20 n.º584
 Tlf: 227 319 999 tlm: 916 182 632
Centro Óptico de Espinho
 email: code.espinho@gmail.com
 www.facebook.com/pages/Centro-Optico-de-Espinho

Feliz Natal
viadoze moda
 navegare DIELMAR FLORENTINO
 BACCUS
 R. 12. N.º 580
 T. 22 732 45 69 - Espinho

HAIR COUTURE R O M Y
 Tel. +351 227 321 995
 Rua 25, n.281 4500 Espinho - Portugal

Num verdadeiro conto de Natal, até o lixo tem um final feliz.

Num conto de Natal, acaba sempre tudo bem. E, em sua casa, não há motivo para ser diferente. Depois do jantar com a família reunida, eis que chega o Pai Natal com os presentes. Quando abrir os seus, ofereça um ao ambiente: coloque o papel e cartão no ecoponto azul, as garrafas de vidro no ecoponto verde e o plástico e metal no ecoponto amarelo. Não se esqueça também de reutilizar ou separar o papel de embrulho para dar um final feliz ao lixo lá de casa. **O ambiente agradece.**

WWW.LIPOR.PT

Separe mais



Grupo esteve na sexta-feira passada a recolher assinaturas

PETIÇÃO PARA EXIGIR DEVOLUÇÃO DA URGÊNCIA AO HOSPITAL DE ESPINHO

Um grupo de cidadãos de Espinho criaram um Movimento de Utentes da Saúde para recolher assinaturas com objetivo de repôr o Serviço de Urgência Básica do Hospital de Espinho.

O Movimento de Utentes da Saúde é uma iniciativa que pretende repôr no Hospital de Espinho o serviço de urgência que foi retirado em 2007, de modo a evitar que a população local não sature a Urgência de Gaia, que já tem um período de espera de várias horas para casos de menor gravidade.

“Ora, como o Hospital de Espinho já tem a infraestrutura da Urgência Básica toda montada, equipada e pronta a entrar novamente ao serviço, queremos agora levar este assunto ao Parlamento, para recuperar o que nos

tiraram e garantir um melhor serviço de saúde às populações”, adiantou um dos organizadores da iniciativa, o espinhense António Moreira, à Agência Lusa. “Esta medida será uma vantagem para o concelho de Espinho, as freguesias que se encontram mais próximas e para as populações que frequentam o Hospital de Gaia, que já se encontra sobrecarregado”, referiu o espinhense.

O Serviço de Urgência Básica foi suspenso por razões políticas, “centralizadoras” e “economicistas”, com a garantia de que teriam “em permanência no hospital uma ambulância do INEM [Instituto Nacional de Emergência Médica] e uma VMER [Viatura Médica de Emergência e Reanimação], o que nunca foi cumprido”, acrescentou o responsável. “Por essas e por outras é que o Serviço Nacional de Saúde está a braços



Serviço de Urgências no Hospital de Espinho foi encerrado em 2007

com situações muito complexas, como o desgaste dos seus profissionais - porque um sítio concebido para atender ‘x’ utentes não pode responder com a mesma eficácia e qualidade quando passa a

receber três ou quatro vezes mais gente”, concluiu António Moreira. O Hospital de Espinho, está atualmente inserido no Centro Hospitalar de Vila Nova de Gaia-Espinho, enquanto polo n.º III. **NO**

Nos dias 3 e 9 de dezembro

Confraria em Mira e Lamego

A Confraria Espinhense esteve representada pelo confrade José Maria Moreira no XV Capítulo da Confraria dos Nabos & Companhia, em Carapelhos, Mira, no dia 3 de dezembro e no Jantar de Natal da Confraria Gastronómica de Lamego no dia 8 de dezembro. No primeiro evento estiveram presentes cerca de 320 confrades, em representação



67 confrarias, de quatro nacionalidades: França Bélgica Espanha e Portugal.

O segundo evento deveu-se a um generoso convite da Confraria Gastronómica de

Lamego para participação num convívio e partilha num Jantar de Natal na Quinta dos Padres Santos. Não foi esquecida a Fogaça, que também esteve na mesa, até porque a Confraria de Espinho é afilhada da Nobre Confraria que prestigia este valor gastronómico das Terras de santa Maria. A Confraria da Caldeirada de Peixe e do Camarão de Espinho teve assim a oportunidade de divulgar, entre as sua congéneres portuguesas e estrangeiras a gastronomia de Espinho, ligada ao mar e salientar a defesa acérrima da arte xávega, praticada pelos seus pescadores. **NO**

Os anunciantes desta página desejam a todos os seus clientes um Feliz Natal e um Próspero Ano Novo

SOBRAL
 SOCIEDADE DE FERRAGENS E FERRAMENTAS, LDA.
 RUA 16 N.º 791 A 795 APARTADO 30
 4501-908 ESPINHO
 TELEF. 22 734 03 14
 FAX 22 734 82 67

Compre Café na
CASA ALVES RIBEIRO
 Rua 19 n.º 294 - Espinho
fica bem servido e gasta menos dinheiro
 www.alvesribeiro.espinho.inn

PRIMOR
 CAFÉ • PASTELARIA

 de
 Albertina França e Carlos França
 RUA 19 N.º 883 • TELEF. 227342305 • 4500 ESPINHO

Na Biblioteca Municipal

“Tricotar Histórias”

Dia 27 de dezembro, às 15h00, é tempo de “Tricotar Histórias” na Biblioteca Municipal José Marmelo e Silva. Este é um “espaço de encontro de pessoas que praticam tricô, crochê, ou outras técnicas de trabalho com agulhas, conciliando com partilha de saberes, leituras e memórias”, explica a organização.

A atividade é destinada à população adulta/sênior e pode contar com 15 participantes no máximo. As inscrições são gratuitas e podem ser feitas presencialmente na Biblioteca Municipal ou através do formulário existente no blogue da Biblioteca Municipal José Marmelo e Silva: <http://bibliotecamunicipalespinho.blogspot.pt/p/privado.html>. **NO**

No dia 14 de janeiro

Dança sem fronteiras

Realiza-se no próximo dia 14 de janeiro de 2017, pelas 18h00, na Sala António Gaio do Centro Multimeios de Espinho, o 5º Festival Dança sem Fronteiras.

No evento irão participar as seguintes escolas: Academia de Dança de Albufeira, Academia de Dança Lampadina (Penafiel), Giselle Academia de Dança (Espinho), Estúdio de Dança Margarida Valle, Espaço Dança Palmira Camargo e Escola de Ballet de Ginásio Clube de Santo Tirso. **MV**



20.º Jantar de Natal da Universidade Sénior de Espinho foi na sexta-feira passada

CERCA DE 80 PESSOAS NO JANTAR NATALÍCIO DA UNIVERSIDADE SÉNIOR

Na sexta-feira, o Praiagolfe Hotel foi novamente o local onde aconteceu a Ceia de Natal da Universidade Sénior de Espinho. O jantar foi acompanhado pelas atuações do grupo coral e do grupo de teatro da Universidade.



O Praiagolfe Hotel esteve vestido de Natal para receber a 20ª Ceia da Universidade Sénior e foram muitos os que festejaram em convívio no jantar de sexta-feira.

A Vogal da Direção, Margarida Marques, marcou pela primeira vez presença na Ceia. Reformou-se há pouco tempo e entrou este ano para a Universidade Sénior. Gostou do espírito que se sentiu e garante que “enquanto estiver viva e com entusiasmo” continuará a ir a estes jantares: “são momentos bons de convívio, que

é o que precisamos nesta faixa etária”.

Margarida Marques explica que a Universidade Sénior aproveitou os jantares que organiza para mostrar algum do trabalho que é feito em certas disciplinas. Este ano, depois da ceia, apresentou atuações do Grupo Coral e do Grupo de Teatro da Universidade. “Foi um momento delicioso”, comenta.

Segundo a Vogal da Direção, a decoração e o hotel estiveram “muito bem e à altura: o espaço era amplo, acolhedor e pudemos conversar. Às vezes nestes sítios não se consegue conversar por causa do barulho, mas aqui foi possível”.

No final, a cumprir a tradição natalícia, foram distribuídas lembranças a todos os presentes. **JA**

No domingo passado

NATAL COM A FAMÍLIA ESPE



A Sala António Gaio do Centro Multimeios de Espinho foi demasiado pequena para a já tradicional “Festa de Natal da Família ESPE” da Escola Profissional de Espinho. Alunos e professores prepararam, nas últimas semanas, sketches subordinados ao tema “Natal” que foram apresentados no domingo passado. Neste evento, houve ainda lugar para homenagear os melhores alunos nas diversas atividades

promovidas pela escola e os que terminaram os seus cursos no passado ano letivo. A comemoração não ficaria completa sem premiar os alunos envolvidos no projeto “Capacete Inteligente”, premiado pela Fundação Ilídio Pinho.

A festa de Natal terminou com a subida ao palco dos professores, alunos e encarregados de educação para cantarem o hino da escola. **NO**

Baile na Piscina

Natal para idosos

Perto de três centenas de idosos do concelho de Espinho marcaram presença no sábado passado, para uma festa/baile de Natal. Pinto Moreira e Leonor Fonseca marcaram presença para desejar as boas festas a este grupo de munícipes. Esta festa realizou-se no salão nobre da Piscina Solário Atlântico e a música ficou a cargo dos “Intemporal Show Band”. **MV**



Orfeão de Espinho pretende criar espetáculo em grande escala em torno da música vareira

“O ORFEÃO ESTÁ ENRAIZADO NO CORAÇÃO E NA MENTE DAS PESSOAS DA CIDADE”

Com mais de um século de história, o Orfeão de Espinho tem o desejo de expandir a música e o nome da cidade para o exterior. O Maré Viva esteve com o Maestro Samuel Santos, que falou sobre os projetos e as ambições do grupo.

Que atividades é que o Orfeão de Espinho tem vindo a fazer nos últimos tempos?

Apenas no âmbito musical, coral, temos vindo a desenvolver uma ação efetiva no Casino Espinho com espetáculos temáticos. Este ano tivemos lá cerca de 6 intervenções de performance. Para além disso temos vindo a desenvolver encontros de coros, onde juntamos coros de várias regiões do país e temos ainda os nossos próprios concertos.

A altura do Natal é sempre muito ativa para o Orfeão?

Sim. Temos um programa de Natal sempre inédito para estes concertos e percorremos todas as Paróquias de Espinho. A atividade do orfeão é muito intensa. Respondemos a todos os convites feitos pela Câmara e pela Junta de Freguesia. Entre novembro e dezembro vamos ter mais de 10 concertos ao todo.

Que tipo de músicas podemos encontrar no vosso repertório?

Temos um repertório variado, específico de música coral, que percorre vários séculos desde a Idade Média até à música contemporânea, até ao séc. XX, com músicas conhecidas. O orfeão adapta-se aos vários géneros. Temos vindo a rejuvenescer e o sangue novo dá-nos uma grande plasticidade.

E as vozes são acompanhados por instrumentos?

O grupo coral está associado a um grupo de música ligeira que tem também o seu próprio programa independente. Acompanha o coral dentro do formato moderno. Para além disso, temos também a Isabel Rodrigues e o Carlos Garcia a acompanhar-nos. Esta componente instrumental permite dar ao projeto artístico alguma consistência.

O facto de o orfeão ter mais de um século de história reflete-se no modo como este se expressa?

Sim. As pessoas que o integram sentem a responsabilidade histórica. Sentem um século social e artisticamente. Todos os trabalhos que tenho na área da música são recentes. Esta é a atividade mais estável. O Orfeão está enraizado no coração



Maestro Samuel Santos dirige o Orfeão há quase sete anos

e na mente das pessoas da cidade. Para além da razão existe também já muita emoção à mistura. É tão interessante e rica a história desta coletividade que acaba por tocar toda a gente que a conhece.

Enquanto maestro sente esse peso da história?

Enquanto maestro sinto o peso de divulgar a riqueza artística do passado deste coral e de divulgar o que ele ainda tem para mostrar. Os poetas e compositores desta cidade ainda não são conhecidos e merecem ser.

As atividades que realizam noutros locais que não em Espinho ajudam nesse trabalho de divulgação?

Sim. E temos vindo a fazer saídas internacionais inclusive. Por dois anos consecutivos fomos a Itália e a Venezuela. No próximo ano deveremos ir a França. Temos levado o bom nome da cidade e a sua música para o exterior.

O que consta nos vossos projetos para o futuro?

Temos um grande objetivo no qual nos estamos a concentrar neste momento. Há um repertório com muitas cantigas vareiras desconhecido pela população em Espinho. Queremos apresentá-lo à cidade num futuro breve, se possível num concerto feito no centro histórico e aberto ao público. Gostaríamos que isto fosse um espetáculo grande do ponto de vista estético, juntando ao coral uma orquestra sinfónica.

Este concerto será para apre-

“Quem me conhece sabe que eu não paro”

A sua vida profissional é apenas em torno da música?

A minha vida está inteiramente ligada à música. Não é muito comum neste país, mas tenho a sorte de poder fazer o que gosto num país onde esta profissão não é muito relevante ou pode ser pouco prática. Dirijo vários corais e grupos orquestrais e estou à frente de uma Academia de Música na Maia e dou também aulas no ensino superior.

É fácil viver apenas da música?

Quem me conhece sabe que eu não paro. É uma das minhas características: estou sempre a fazer várias coisas simultaneamente. É uma das formas para um maestro em Portugal sobreviver. São 24 horas sobre 24 horas.

Há quanto tempo está com o Orfeão de Espinho?

Fui convidado para fazer um trabalho com o orfeão na altura do centenário. Entretanto estamos já a caminho do 7º ano de trabalho. O orfeão quis continuar comigo e eu criei uma empatia com ele e com a cidade.

sentar uma única vez ou poderão repeti-lo?

Queremos que este espetáculo seja projetado para fora de Espinho e começar uma digressão pelo país, talvez com alguns artistas convidados para criar mais nome. Tentaremos interpretar este repertório respeitando a composição de Fausto Neves, mas com um olhar de século XXI: juntar o repertório vareiro com uma mistura de jazz e de música mais moderna para conseguirmos captar a atenção das novas gerações.

Para além desse, têm mais algum objetivo específico definido para o futuro?

Outro grande objetivo é continuar a viajar para fora do país e continuar a divulgar a nossa música portuguesa. Continuar a honrar festivais internacionais. Também estamos a planear lançar um cd para 2017, com a Missa Concerto de Fausto Neves.

Como está a situação económica do orfeão?

Todas as coletividades em Espinho estão a passar por tempos difíceis e o orfeão não é exceção. Quero que as pessoas percebam que devem continuar a acarinhar estas coletividades que têm vindo a conseguir sobreviver através da crise e que têm os seus objetivos a cumprir. **JA**

Os anunciantes desta página desejam a todos os seus clientes um Feliz Natal e um Próspero Ano Novo

Bolos & Companhia
Rua 14 nº 749
4500-232 Espinho
+351 223 226 102

geral@bolosecompanhia.pt
facebook.com/bolosecompanhia

www.bolosecompanhia.pt
300.gi/FBPNCS

MV
Anuncie no seu jornal de referência. Contacte-nos pelo e-mail: agenda.mareviva@gmail.com

Pastello
PADARIA - PASTELARIA - GELATARIA - BOMBONARIA
Rua Principal, 326 - S.F. Marinha, Tel.: 22731392, Antigo Blues (Junto ao Modelo)

Os anunciantes desta página desejam a todos os seus clientes um Feliz Natal e um Próspero Ano Novo

Padaria Pingo de Mel Pastelaria

Grijó: Rua da Póvoa de Baixo nº 431
Tif: 227 644 432
Espinho: Rua 32 nº 635
Tif: 227 314 122

Facebook: padariapastelariapingodemel
Email: padariapingodemel@sapo.pt

Tele Rocha
Gás, Móveis e Electrodomésticos, Lda.

Avenida 24, nº 789
4500-201 Espinho
Tif: 227 330 730 | 227 341 612

RESTAURANTE BALIZA

RESTAURANTE * CHURRASCARIA *

Frango de Churrasco para fora - Serviço de Take Away

RUA 62 N.º 37 - RUA 8 N.º 471 - 4500 ESPINHO
TELF. 227340220 / 227340607

Premier ópticas

RUA DE GRIJÓ Nº 9, LORDELO DO OURO, 4150 384 PORTO - TEL. 226162053
RUA 33 Nº 390, 4500 149 ESPINHO - TEL. 227312618

O Natal em Espinho continua encantado

UM JARDIM QUE ENCANTOU OS MAIS PEQUENOS

A semana que passou foi cheia de música, dança e teatro. As atividades da Cidade Encantada continuam a conquistar o público e o destaque desta semana vai para o Jardim Encantado no Parque João de Deus.

Na semana passada, a programação do evento "Espinho Cidade Encantada" arrancou com música. A Banda de Música da Cidade de Espinho trouxe, às 10h30, Sons de Natal às ruas da cidade. Foram executados temas alusivos ao Natal, como "Jingle Bells", "Adeste Fidelis", "O Tannenbaum", entre outros, em formato de marcha de desfile.

No sábado de manhã, às 10h00, começaram as atividades do Jardim Encantado no Parque João de Deus com "Sortido de Contos de Natal" por Virgínia Millefiori. Mais tarde, quem ainda não escreveu a carta ao Pai Natal aproveitou a ocasião para visitar a "Oficina dos Duendes" e preparar os Postais de Natal. A animar as ruas de Espinho esteve também a S.A. Marionetas - Teatro & Bonecos com um espetáculo intitulado "A Tal Estrela" e a dupla "Kamishibai bicycle".

Na tarde de sábado, a programação da Cidade Encantada começou, às 15h00, com a animação de rua "Cão à Chuva" por "Lullaby" e de "EZ Velocipedista".

O Orfeão de Espinho encerrou as atuações de sábado, com Sons de Natal nas ruas 19 e 23.



Foto: Focal Point



Foto: Focal Point

No domingo uma grande maioria dos projetos voltaram a realizar-se. Destaque ainda para os Sons de Natal com elementos da Paróquia de Espinho que atuaram pelas ruas do concelho com as tradicionais músicas natalícias. **NO**

Programa

21 DEZEMBRO
21h30
Animação de rua: Projeto "EZ Verde"
Local: Largo da Câmara e Ruas da Cidade
21h30
Sons de Natal: Espinho e Mar a Cantar / Rusgas de S. Pedro
Local: Largo da Câmara e Ruas da Cidade

22 DEZEMBRO
21h30
Animação de rua: Projeto "EZ Verde"
Local: Largo da Câmara e Ruas da Cidade
21h30
Sons de Natal: Coro dos Amigos da Música
Local: Largo da Câmara e Ruas da Cidade

Permanente
Passeios na Charrete do Pai Natal
Viagens no Comboio de Natal

Atividades de 8 de dezembro

Natal Mágico em Anta

O Largo do Souto em Anta recebeu, no passado dia 8 de dezembro, o "Natal Mágico" organizado pela Junta de Freguesia de Anta e Guetim.

Nesta quadra de alegria e festividade, a diversão para os mais jovens incluiu insufláveis, jogos tradicionais, tiro ao arco, música e dança, elfos, pinturas faciais, contadores e cantores de histórias, atividades plásticas, largada de balões com as cartas ao Pai Natal e uma atuação do violinista La Mouche. **NO**



Pub.

Néia Simão
design de moda
RUA 19 Nº 259A ESPINHO

ACONSELHAMENTO DE IMAGEM
CRIAÇÃO EXCLUSIVA
FABRICADO EM PORTUGAL

Palácio do Pão

Pão Quente • Pastelaria • Salão de chá
Rua 26, n.º 428
Telefone 227 310 232
ESPINHO

casual Boutique

Rua 12, nº 586 Tlm: 910 544 430
Facebook: Casual Boutique Espinho
TAMANHOS GRANDES

Nova coleção Outono/Inverno

Lélia
Rua 23, nº 350 Espinho
perfumaria.lelia.9

Casa Maximino
Queijos, enchidos, presuntos e artesanato

Esquina Rua 23 com a Rua 20 ESPINHO

Boas Festas

2Tons
PRENDAS | DECORAÇÃO | BRINDES

Tem tudo para os seus presentes de Natal!

Rua 33 nº 942 Espinho
Tif: 227 326 085

pérola NOVOS

Pronto a Vestir para Cerimónia
Atelier
Criações e Reproduções Exclusivas
Tlm: 918 760 442 Tif: 220 964743
email: sonia-silva@iol.pt
Rua 33 nº 943 4500-Espinho

Boas Festas

PERFIL BOUTIQUES

*SENHORA
*HOMEM

4500 ESPINHO
TLF: 227 348 471

SÓPEQUENINOS

Rua 23, nº 342 Espinho
Tel: 22 731 01 06
www.sopequeninos.pt

Boas Festas

backdoor

Rua 4 nº 635 - 4500 Espinho
T. +351 916 081 269
shop@backdoor.com.pt

MENESES TIPOGRAFIA MENESES
COOPERATIVA GRÁFICA DE ESPINHO, C.R.L.

MAIS DE 50 ANOS DE SERIEDADE, COMPETÊNCIA E QUALIDADE

Deseja a todos os clientes e amigos **FESTAS FELIZES** e um 2017 com muita saúde e bons negócios

VITÓS'
Maria Astrid Marques Vitó

Rua 19 nº 299
4500 - 256
Espinho

Tif: 227 341 433

Livraria **abc** Papelaria

Boas Festas

Rua 19 nº 182 - Tel. 227340099
4500 Espinho

Maré de Cinema



ROGUE ONE: UMA HISTÓRIA DE STAR WARS

Jyn Erso está prestes a provar o seu valor quando Mon Mothma, líder da Aliança Rebelde, lhe dá uma ariscada missão: juntar-se a um grupo de pessoas comuns e roubar os planos da Estrela da Morte. Inventada pelo Império Galáctico, esta arma secreta e ultrapoderosa possui força suficiente para fazer explodir planetas inteiros. É assim que ela e um bando de rebeldes improváveis vão embarcar numa luta de vida ou morte. Depois do vigoroso 'O Desperar da Força' de há um ano atrás, Star Wars está de volta num filme que tem a missão de preencher as lacunas entre o Episódio III e o IV, embora fosse mais honesto chamar a este 'Rogue One' de "aperitivo para angariar rios de dinheiro enquanto aguardamos pelo próximo episódio". Tal como a Marvel instituiu (e lucrou) em Hollywood nos últimos anos, o que está a dar agora é expandir universos e apostar em derivados do produto real - e se há algo que 'Rogue One' tem como ponto positivo é o facto de se concentrar numa história única e fechada e que não tem preocupação em fazer pontes com filmes futuros. Por outro lado, o filme não consegue contornar um problema fulcral de qualquer prequela: o de que já sabemos como tudo irá terminar e, como tal, o filme toma-se num exercício de paciência. Há uma clara ideia em aprofundar as personagens para que o nosso grau de identificação seja maior, mas estas são pintadas com cores básicas: Jyn ainda assim é aquela que percorre algum arco dramático ao ir do comodismo à revolta pelas injustiças que vê ao seu redor. Interessante por desculpar retroativamente um detalhe de algo lançado há 40 anos, embora isto não justifique uma obra de duas horas, 'Rogue One' serve como aventura, mas é um Star Wars menor e até desnecessário.

Antero Eduardo Monteiro

Conceição Freitas lançou um livro de poesia

O "ÚLTIMO LIVRO" NA BIBLIOTECA

A Biblioteca Municipal José Marmelo e Silva acolheu o lançamento do livro de poesia da espinhense Conceição Freitas.



Conceição Freitas apresentou o "Último livro"

No passado dia 17 de dezembro, a Biblioteca Municipal José Marmelo e Silva lançou "O último livro". Não, não será a última obra a ser lançada no espaço. Trata-se sim do livro de poesia da espinhense Conceição Freitas.

A sessão de sábado à tarde foi bastante animada com a presença de muitos amigos da escritora e contou também com a presença do presidente da Câmara Municipal de Espinho, Pinto Moreira.

A apresentação do livro esteve a cargo de Alice Santos. A espinhense falou um pouco da obra da sua conterrânea no seu trabalho mais recente. O momento de

apresentação contou ainda com declamação de poesia protagonizada por Fernanda Cabral, Maria La-Salette Sá e José Sá.

Os momentos musicais não

ficaram esquecidos e durante a sessão Eunice Amorim, Adélia Amorim e o grupo "Near the Dream" animaram ainda mais a tarde de sábado. **NO**

No Centro Multimeios

Um "Sonho de uma noite de Natal"

A noite de sábado, dia 17 de dezembro, foi de espetáculo de dança no Centro Multimeios de Espinho, com um "Sonho de uma Noite de Natal", baseado no conto original "O quebra nozes". Este espetáculo da Escola de Bailado Fátima Costa encheu o auditório do Multimeios, para um brilhante e natalício momento de dança. **NO**



Dias 20 e 21 de dezembro

Sessões do CINANIMA para crianças no Auditório Nascente

O CINANIMA volta a oferecer sessões de cinema de animação às crianças dos infantários e escolas da cidade, iniciativa que se enquadra na programação de Natal da Nascente. O programa a apresentar é constituído por curtas-metragens escolhidas entre a grande variedade de filmes presentes na recente edição do Festival e destina-se a um público entre os 4 e os 10 anos. As sessões realizam-se nos dias 20 e 21 de dezembro, às 10h30 e às 14h30, no Auditório Nascente, e os pais de crianças interessados em assistir com elas deverão inscrever-se previamente pelo telefone 227331350. **MV**

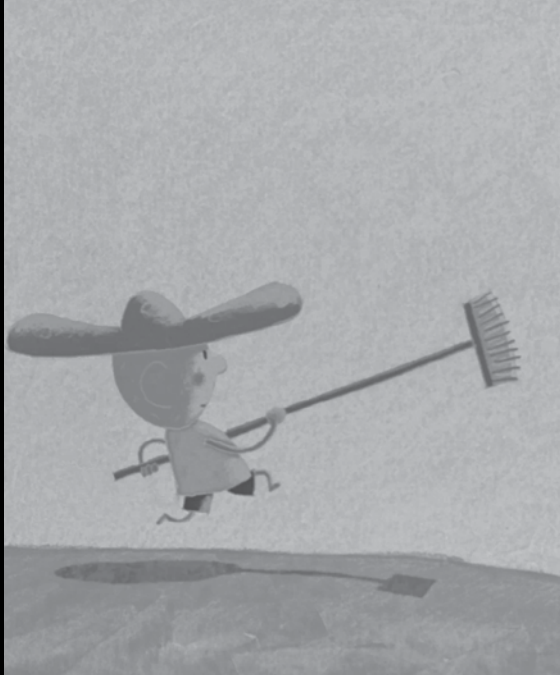

Distinção pelo Comité Olímpico de Portugal

MAIA E BRENHA COM MEDALHA DE MÉRITO OLÍMPICA

Os antigos atletas olímpicos Miguel Maia e João Brenha foram homenageados com a Medalha de Mérito do Comité Olímpico de Portugal (COP), na Gala de Celebração Olímpica 2016 que teve como palco o Centro de Congressos de Lisboa.

Numa sala repleta de convidados, marcada por muitos momentos de entretenimento, um dos pontos altos da noite foi a atribuição das Medalhas de Excelência Desportiva, galardão que premeia os melhores atletas do ano. Telma Monteiro foi a atleta feminina do ano, enquanto Fernando Pimenta foi o atleta masculino de 2016.

João Brenha e Miguel Maia receberam a Medalha de Mérito, que se destina a galardoar desportistas que tenham prestado serviços relevantes ao Desporto Nacional ou ao Olimpismo. "Para além de possuírem dos mais relevantes currículos em títulos no voleibol português, e de terem alcançado o 4.º lugar em voleibol de praia nos Jogos Olímpicos de Atlanta em 1996 e de Sidney em 2000, empenham-se ativamente em diversos projetos de res-



ponsabilidade social através do desporto junto de crianças e jovens", explica o Comité Olímpico de Portugal.

A fechar houve ainda tempo para os discursos do Presidente do COP, José Manuel Constantino, e do Ministro da Educação, Tiago Brandão Rodrigues. O Presidente do COP deixou palavras de agradecimento a todos os que com ele trabalharam ao longo destes quatro anos à frente do COP e de todos os que esti-

veram no Rio de Janeiro a representar Portugal.

José Manuel Constantino falou ainda do desporto e do seu valor social, destacando que "o maior custo que a sociedade enfrenta é o de ter uma população sedentária e sem hábitos de atividade física e desportiva, com consequências económicas e sociais devastadoras. Por isso, não nos cansamos de repetir que o desporto é um bem público que vale mais que aquilo que custa". **NO**

Com Mini Maratona e Caminhada de 5 km

3.ª CORRIDA SÃO SILVESTRE NO DIA 7 DE JANEIRO

Porque não há duas sem três, está de volta a terceira edição da Corrida São Silvestre ao concelho de Espinho. A prova está marcada para dia 7 de janeiro.

Numa organização do Atletas.net, em colaboração com a Câmara Municipal de Espinho, realiza-se, no dia 7 de janeiro de 2017, com início às 18h00, a 3ª Corrida São Silvestre de Espinho, tendo paralelamente a Mini Maratona e Caminhada de 5 km.

A prova principal desenrola-se num percurso de 10 quilómetros pelas ruas e avenidas do concelho sendo o ponto de partida e chegada a Alameda 8, perto do Casino de Espinho.

A Mini Maratona e Caminhada tem partida também às 18h00 no mesmo local da prova de 10 quilómetros. Contudo, a chegada da Caminhada será na Alameda mas no enfiamento da rua 19.

As inscrições poderão ser feitas



em www.atletas.net estando sujeitas às seguintes taxas de inscrição: Mini e Caminhada 5 km: 6 euros, São Silvestre 10 km: 12 euros - até ao dia 31 de dezembro. De 1 a 7 de janeiro os valores passam a ser de 7 e 14 euros respetivamente. As inscrições podem ainda ser feitas no dia e na véspera da prova, no secretariado, a funcionar na Alameda 8, frente ao Casino de Espinho, mas as mesmas esta-

rão condicionadas à disponibilidade de vagas, pelo que neste caso em particular a organização não pode assegurar que as inscrições no secretariado possam ser possíveis.

O levantamento de dorsais e kits de inscrição podem ser efetuados na Alameda 8, junto ao Casino de Espinho no dia 6 de janeiro, das 15h00 às 19h00 e no dia 7 de janeiro, das 10h00 às 16h00. **NO**

Resultados

Hóquei Patins

CAMPEONATO Nacional da II Divisão - Zona Norte
Famalicense 4 - AAE 4

CAMPEONATO DISTRITAL DE SUB 20
VB Bispo 3 - AAE 2

CAMPEONATO DISTRITAL DE SUB 17
AAE 2 - Fanzeres 1

CAMPEONATO DISTRITAL DE SUB 15
HP Paço Rei 0 - AAE 0

CAMPEONATO DISTRITAL DE SUB 13
AAE 6 - Infante Sagres 2

PRÉ-COMPETIÇÃO DE ESCOLARES
AAE 2 - FC Porto B 6

Futsal

CAMP. DE JUNIORES FEM.
Póvoa Futsal 2 - Novasemente 3

CAMP. DE JUVENIS FEM.
Novasemente 4 - U. Lamas 4

CAMP. DE INFANTIS
Escapães 3 - Novasemente 2

CAMP. DE BENJAMINS
ADREPE 2 - Novasemente 2

CAMP. DE TRAQUINAS
Sanjoanense 3 - Novasemente 0

Voleibol

CAMPEONATO NACIONAL DE SENIORES
AAE 0 - S. Mamede 3
AAE 0 - Castelo 3
CA Madalena 0 - SCE 3
SCE 3 - Viana 0

Fut. Juvenil

CAMPEONATO DISTRITAL DE JUNIORES
Sp. Espinho 2 - Arrifanense 0

CAMPEONATO DISTRITAL DE JUVENIS A
Sp. Espinho 2 - RD Águeda 2

CAMPEONATO DISTRITAL DE JUVENIS B
Sp. Espinho 2 - Canedo 3

CAMPEONATO NACIONAL DE INICIADOS A
Sp. Espinho 0 - Dragon Force 3

Os anunciantes desta página desejam a todos os seus clientes um Feliz Natal e um Próspero Ano Novo

HERMILENA GLORIOSA
Arte Bom Gosto
ORNAMENTAM-SE MESAS E SALÕES PARA BANQUETES, CASAMENTOS, BAPTIZADOS, ETC.
PRODUÇÃO: Pansafiel - Quinta das Flores - Sede Pedras - Telef. 919060275
ESPINHO: Loja 1 - Av.ª 24 n.º 709 - Telef. 968691598
ESPINHO: Loja 2 - Junto à Igreja - Rua 20 n.º 918 - Telef./Fax 227311016
PORTO: Foz do Douro - Telef. 226174626

Filomena Maia Gomes
Cristina Relvas
Celeste Pinto
Advogadas
Rua Júlio Dinis, 778, 4.º Dto.,
4000 Porto Tlf. 22 609 87 04
Rua 19, n.º 343, 1.º Esq.,
4500 Espinho Tlf. 22 731 32 96

Fonseca
TECIDOS MODAS
RUA 19 N.º 275
TEL. 227340413
ESPINHO

RUI ABRANTES
ADVOGADO
Rua 18 N.º 582 - 1.º Esq.º
Sala 3 - Telef. 227343811
ESPINHO

Ajuda aos sem-abrigo

AAE solidária

A Associação Académica de Espinho anunciou no seu site que vai colaborar com o grupo "Saber Compreender" (www.facebook.com/sabercompreender/) na ajuda aos sem-abrigo. "Uma vez que estamos numa altura do ano propícia à sensibilização para valores solidários, vamos proceder à recolha de bens alimentares, higiénicos e roupa para entrega antes do Natal, tentando proporcionar aos mais desfavorecidos, um Natal um pouco mais confortável. No dia 20 de dezembro vamos juntar todos os donativos num só local no clube para procedermos à entrega ao referido Grupo no dia 22 de dezembro" refere a direção da Associação Académica de Espinho. **NO**

Triatlo

Rita Lopes reforça os tigres



A equipa de Triatlo do Sporting Clube de Espinho anunciou no seu Facebook o ingresso da atleta Rita Lopes. "Com um currículo desportivo que dispensa apresentações, representa os valores deste clube, raça, dedicação, combatividade e ambição. Rita Lopes, a melhor das sortes com as cores Tigres, recebemos-te com muito orgulho!". Só em 2016, Rita Lopes já conta no seu currículo com os títulos de Campeã Nacional Triatlo Longo SUB23, Vice Campeã Nacional Triatlo Longo, Campeã Nacional Duetlo SUB23, Campeã nacional de triatlo 20-24, Campeã nacional de triatlo longo 20-24 e Vice campeã absoluta de duatlo. **NO**

Atletismo

A AQUECER OS MOTORES PARA A CORRIDA DE ESPINHO

Decorreu, no passado sábado, mais uma edição da S. Silvestre em Ovar. Uma prova bem conhecida e espalhada pelas mais diversas regiões de Portugal, ao longo desta reta final do ano e primeiras semanas do novo ano civil.

Com vista a dar continuidade à sua participação em força nas provas em Ovar, a Secção de Atletismo do Rio Largo apresentou-se com 12 atletas na linha de partida. Num circuito constituído por duas voltas de 5 KM, Renato Sousa foi o primeiro a concluir a distância, sendo 23º no Escalão

Sénior Masculino (35min09seg). Hélder Rocha chegava pouco depois (36min16seg), alcançando o 34º Lugar também no Escalão Sénior. Apesar de um infortúnio que o obrigou a parar ainda na primeira metade da prova, Alain Couto não baixou os braços e concluiu a prova em 36min52seg (21º no Escalão M40).

Com sinais de estar a voltar à boa forma de outros tempos, Carlos Coelho foi o quarto elemento da secção a terminar (38min-29seg), chegando em 32º Lugar no Escalão M40. Os "Zé's" vinham logo atrás. Zé Rodrigo (39min-09seg) e Zé Pereira (39min24seg), sendo, respetivamente, 62º e 66º no Escalão Sénior.

Seguiram-se Rui Silva (41min-15seg) em 28º no Escalão M45, Carlos Cardoso (41min49seg) em 31º também no M45 e Joaquim Gomes (44min24seg) com mais um TOP 10 (desta vez em oitavo lugar) no M60. A fechar o pelotão do Clube Espinhense estiverem Henrique Silva (51min08seg), que foi 39º no Escalão M55, Daniel Lopes (51min08seg) em 254º no Escalão Sénior e Alfredo Santos (57min00seg) em 37º nos M60.

A Secção promete não ficar por aqui no que toca a S. Silvestre e, se não for antes, promete estar novamente bem representada quando "correr em casa" no dia 7 de janeiro (S. Silvestre de Espinho). **NO**

Foto-legenda

O grupo de amigos Running Espinho também marcou presença na emblemática prova de atletismo de São Silvestre no Porto com uma numerosa presença de atletas espinhenses. **NO**



Festa de Natal da Natação do Sporting Clube de Espinho

NATAL DENTRO DE ÁGUA

Decorreu no passado sábado, dia 17 de Dezembro, a Festa de Natal da Natação do Sporting Clube de Espinho com o habitual mini-torneio de Natação Pura e Adaptada e com a exibição das nadadoras de Natação Sincronizada e Natação Sincronizada Adaptada, seguindo-se de um Jantar Convívio entre todos os nadadores, treinadores e dirigentes.

No torneio de Natal de Natação Pura e Adaptada, começando a ronda pelos sectores femininos, Ana Carolina Moreira destacou-se no grupo 1 em primeiro lugar seguida de perto por Barbara Barbosa e Marta Sousa. No grupo 2, a liderança foi conquistada por Denise Mendes. Francisca Silva e Leonor Silva ficaram nos restantes lugares do pódio. Inês Melo venceu o grupo 3 com Ariana Fonseca em segundo e Maria Inês em terceiro. No grupo 4, Carolina Silva alcançou mais um ponto que Ana Carolina Moreira e

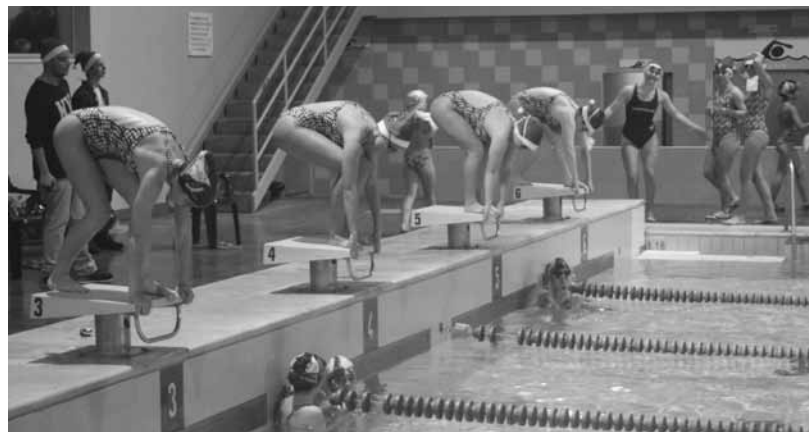

por isso ficou em primeiro. O último lugar do pódio foi para Sara Castelo.

Em relação aos masculinos, Afonso Monteiro ficou um ponto ponto à frente do segundo classificado, Tiago Dantas. Tiago Matos conseguiu ainda chegar ao terceiro lugar.

No grupo 2, Guilherme Pinto foi o nadador que mais pontos conquistou. Afonso Neves e João Castro quedaram-se pelo segundo e terceiro lugar respetivamente.

Rodrigo Rodrigues venceu no grupo 3 sendo que Celso Pinho e Heitor Pinto ocuparam as posi-

ções seguintes.

No grupo 4 Rui Santos foi o mais rápido de todos, seguido de perto por Miguel Vaz e Gustavo Marques.

Bernardo Costa somou 23 pontos no grupo 5 enquanto Tiago Marques somou 19 e Rodrigo Monteiro 13, ocupando assim os devidos lugares no pódio.

Em relação à modalidade adaptada, Vera Cardoso, Jéssica Ferreira e Ana Rosa Ferreira foram as mais rápidas.

No masculino, João Amaral venceu seguido de perto por Diogo Cruz e João Rodrigues. **NO**

Voleibol | Campeonato Nacional

SEM DÚVIDAS

CA MADALENA 0
SC ESPINHO 3

Jogo no Pavilhão Municipal Atl. Madalena.

CA MADALENA: Hugo Matos (3), Nuno Silva (3), Hugo Oliveira (11), Artur Resende (4), Óscar Barbosa (1), Bernardo Matos (5) e Jorge Graça (L); André Canoso (2), Hélder Cunha (1), Diogo Pereira (1), Álvaro Serrano e André Pinto (L).

Treinador: Carlos Pinto

SCE: Jose Rojas (14), Everton Almeida (14), Januário Alvar (7), Hélio Sanches (12), Frederico

Santos (4), Valdir Reis (11) e Hugo Ribeiro (L); Jonathan Nunes.
Treinador: Rui Pedro

Sets: 15-25, 19-25 e 14-25

O SC Espinho não sentiu grandes dificuldades para bater o CA Madalena por 3-0 e continua na 2ª posição no campeonato. Os tigres, que aumentaram para dois pontos a vantagem sobre o 3º AJ Fonte Bastardo, igualmente vitorioso, mas apenas na 'negra' em São Mamede de Infesta, entraram determinados na partida e resolveram o encontro em pouco mais de uma hora.

Rui Pedro deu descanso a alguns jogadores, mas a equipa não sentiu essas alterações e manteve os seus



índices de concentração lá no alto. Jose Rojas e Everton Almeida foram os mais concretizadores, com 14 pontos.

O SCE encerra a primeira volta apenas no próximo ano, com uma recepção ao SC Caldas no dia 14 de janeiro de 2017. **MM**

Os anunciantes desta página desejam um Feliz Natal

Que o Natal seja Alegre, iluminado de Amor e repleto de Paz, Saúde e Esperança. Celebre as conquistas de mais um ano que agora termina, acreditando que 2017 trará Renovação e Prosperidade. São os desejos sinceros do Presidente da Junta de Freguesia de Silvalde muito Amigo, Marco Gastão

Boas Festas!

Junta de Freguesia ANTA e GUETIM

BOAS FESTAS 2016

O EXECUTIVO DA JUNTA DE FREGUESIA DESEJA UM FELIZ NATAL E UM PRÓSPERO ANO NOVO

A Delícia da sua Cidade... Confeitaria • Pastaria

A Delícia

Fabrico próprio

Rua 23 nº774 4500-276 Espinho
Tlf: 227 311 109
rui.almeida.sociedade@gmail.com

GRUPO BEM SERVIR

A todos amigos e clientes Boas Festas!

Rua 33 nº844 4500-312 Espinho
Tel. 227 343 043

Hair Cut & Soul

Cut LOW COST

Cabeleireiro e Estético

Carla Canhola
918 194 913

Rua 25, n. 191 | 4500-282 Espinho

Paodedo

Padaria & Coffe House

Rua 8, 745
4500-370 Espinho

913 154 078
@geral@paodedo.pt
f /paodedo

TECNICÓPIA

Papelaria & Centro de cópias

Rua 32 nº 611 4500 Espinho
Tlf/fax: 227 320 058
geraltecnicopia@gmail.com

CASA MEIRELES

R. 23 88, 4500-282 Espinho

EXCESSOS DE ERROS FORAM FATAIS

AAE 0
A.A.S. MAMEDE 3

Jogo no Pavilhão Arquitecto Jerónimo Reis

AAE: Filipe Sousa (8 pontos), Gonçalo Iglésias (1 ponto), Filipe Pinto (14 pontos), Daniel Canas (10 pontos), Jorge Iglésias (5 pontos), Luís Rodrigues (4 pontos) e Líbero: Sandro Oliveira.

Jogaram ainda: João Domingues, Tiago Nunes, Gonçalo Sousa, Pedro Maia (3 pontos) e Rafael Cavalcanti.

Treinador: Paulo Brenha
Sets: 18-25; 21-25 e 19-25

A equipa sénior da Associação Académica de Espinho recebeu no sábado passado a equipa da A.A.S. Mamede tendo perdido por 3-0.

Num jogo que era bastante importante para as aspirações académicas, os mochos nunca conseguiram contrariar o jogo dos adversários que estiveram

à frente do marcador durante praticamente todo o jogo. Esta vantagem que A.A.S. Mamede conseguiu manter ao longo do jogo deveu-se sobretudo aos constantes erros cometidos pela equipa da casa, nomeadamente nas ações de serviço, recepção e ataque. Neste jogo, bastava que os académicos não cometessem tantos erros e o desfecho poderia ter sido bem diferente. **MV**

AAE 0
CASTÊLO MAIA 3

Jogo no Pavilhão Arquitecto Jerónimo Reis

AAE: Filipe Sousa (7 pontos), Gonçalo Iglésias, Filipe Pinto (17 pontos), Daniel Canas (8 pontos), Jorge Iglésias (4 pontos), Luís Rodrigues (4 pontos) e Líbero: Sandro Oliveira.

Jogaram ainda: João Domingues (2 pontos), Bruno Rodrigues, Gonçalo Sousa (1 ponto),



AAE não teve sorte na jornada dupla

Pedro Maia (1 ponto) e Rafael Cavalcanti

Treinador: Paulo Brenha
Sets: 19-25; 22-25 e 19-25

Num jogo de dificuldade superior em relação ao anterior, os mochos realizaram uma boa exibição frente aos maiatos. A equipa entrou em campo bastante concentrada e com uma boa atitude conseguindo criar

dificuldades ao adversário em determinados períodos do jogo. No entanto, à semelhança do dia anterior, os académicos continuaram a cometer muitos erros ao nível das ações de serviço, recepção e ataque, o que acabou por fazer a diferença no resultado final.

O próximo jogo realiza-se no dia 14 de janeiro, em Guimarães, contra a equipa local. **MV**

INCERTEZA ATÉ AO FIM



A Associação Académica de Espinho deslocou-se a casa da Juventude de Lousada para mais uma jornada do Campeonato Nacional de Seniores de Hóquei em Sala.

As duas formações entraram destemidas em campo e aos 15' a Juventude passou para a frente do marcador. Os mochos não baixaram os braços e foram à procura do empate. Porém, a turma da casa, em rápidos contra-ataques, concretizou mais dois golos. O equilíbrio surgiu pouco depois com o golo dos académicos mas até ao intervalo a Juventude ainda foi a tempo de marcar outro tento.

O descanso parece não ter feito bem à AAE pois sofreram cedo o quinto golo. Ainda assim, com um excelente trabalho dentro de campo, os mochos foram recuperando terreno e conseguiram empatar o encontro a cinco golos.

AAE: Marcio Marques; José Catarino, Pedro Pinto (3), Daniel Dolores (1), Ricardo Rocha, Jorge Sá.

Jogaram ainda: Pedro Teixeira, Carlos Santos, Pedro Gonçalves (1), Paulo Plasta, Leonardo Dias e Paulo Vieira.

Treinador: José Catarino.
Delegado: Joaquim Magano. **NO**

ACREDITAR ACABOU POR DAR BONS FRUTOS



Os académicos sabiam que era importante vencer na deslocação a Lousada para não terem surpresas no apuramento para a fase final. Porém, foi a turma da casa que entrou melhor no encontro com rápidas jogadas de ataque que só não foram concretizadas em golo porque Pedro Maranhão mostrou-se seguro dentro dos postes. Rodrigo Gomes acabou por inaugurar o marcador pela AAE mas a resposta da Juventude surgiu logo de seguida com o empate.

Já na segunda parte, os mochos entraram mais afoitos e foi com naturalidade que conseguiram

chegar outra vez à vantagem. A cinco minutos do último apito do árbitro, o conjunto de Lousada empatou novamente a toada. Rodrigo Gomes voltou à carga e deu o golpe final nas aspirações da Juventude já nos últimos instantes da partida.

AAE: Pedro Maranhão; João R, Davide Santos, Ricardo Silva, Rodrigo Gomes (1) e Guilherme Caramalho (2).

Jogaram ainda: Luís Gomes, João Magalhães, Daniel Filipe e Vasco Silva.

Treinador: Márcio Marques.
Delegado: Joaquim Magano. **NO**

BRUNO SILVA FEZ DE PAI NATAL

MILHEIROENSE 1
SP. ESPINHO 2

Jogo no Complexo Desportivo do Milheiroense.

MILHEIROENSE: Adriano; Joãozinho, Xavi, Jardel e Barbosa; Marcelo, Martins (Tiago, 72') e Castro; Miguel Soares (Jekas, 89'), Pena e Zé Tono.

Treinador: Hélder Pinho.
Disciplina: cartão amarelo a Marcelo, Martins e Zé Tono.

SCE: Bruno Silva; Sanguedo, Rui Silva, Bruno Gomes e André Marquero; Joel, Chiquinho (Pipa, 72') e Rui Lopes; Carlos Manuel (Lima, 85'), Van Zeller (Luís Miguel, 90+1') e Carlitos.

Treinador: Carlos Manuel.
Disciplina: cartão amarelo a Bruno Silva, Bruno Gomes, André Marquero, Chiquinho, Rui Lopes e Carlos Manuel.

Marcadores: 0-1 Bruno Gomes (5'), 0-2 Van Zeller (67') e 1-2 Zé Tono (74')

Paulatinamente o Sp. Espinho vai levando a água ao seu moinho. Porém,

nesta jornada fora de portas, os tigres estiveram a vencer por 2-0 mas deixaram o Milheiroense reduzir. O guardião Bruno Silva acabou por ser o grande salvador ao defender uma grande penalidade nos minutos finais do encontro da 15ª jornada.

Sempre com o líder Esmoriz em mente, os tigres entraram a matar no desafio com um golpe de Bruno Gomes logo aos 5 minutos. O Milheiroense não gostou e foi logo à luta e só não chegou ao empate porque Bruno Silva mostrou-se atento entre os postes. A partir daqui, os vareiros foram controlando as operações mas sempre à distância pois só esporadicamente e em lances de contra-ataque conseguiam chegar perto da baliza local.

Felizmente para os pupilos de Carlos Manuel do outro lado do campo estava uma equipa com pouca imaginação e criatividade. A vitória ao intervalo apesar de escassa era justa e não fazia anover o sufoco final que os tigres passaram.

No tempo complementar o Sp.

Espinho entrou outra vez bem e Carlos Manuel podia ter dobrado a vantagem mas a bola foi ao poste e acabou por se perder na linha final. Van Zeller, aos 65', foi mais rápido que tudo e todos e cavalgou para o 2-0.

O vencedor parecia estar encontrado mas pouco depois, numa abordagem deficiente, o guardião Bruno Silva permitiu o golo da turma da casa. A pressão subiu de tom e o Milheiroense colocou a carne toda no assador para chegar mais longe. Já muito perto do final, o guarda-redes Bruno Silva acabou por se redimir do erro anterior ao defender uma grande penalidade.

Os alvi-negros estão agora na quarta posição com trinta pontos somados. U. Lamas e Beira-Mar também tem o mesmo número de pontos mas ocupam posições cimeiras devido ao número de golos.

O líder continua a ser o Esmoriz com 34 averbados em 15 jogos disputados.

O campeonato só vai retomar no dia 8 de janeiro com os tigres a atuarem em casa ante o Avanca, atual nono classificado do Campeonato Distrital. **NO**

POS.	EQUIPA	J	P
1.	Esmoriz	15	34
2.	U. Lamas	15	30
3.	Beira-Mar	15	30
4.	Sp. Espinho	15	30
5.	SJ Ver	15	29
6.	Lourosa	15	24
7.	Carregosense	15	23
8.	Bustelo	15	22
9.	Avanca	15	21
10.	Alba	15	20
11.	Oliv. Bairro	15	20
12.	Fiães	15	19
13.	Alvarenga	15	18
14.	Paivense	15	16
15.	Cucujães	15	12
16.	Romariz	15	8
17.	Milheiroense	15	7
18.	Mealhada	15	4

Resultados
15ª Jornada
Alba 0 - Carregosense
Oliv. Bairro 0 - Cucujães 3
Beira-Mar 2 - Fiães 1
Esmoriz 4 - Paivense 1
Milheiroense 1 - Sp. Espinho 2
Lourosa 0 - U. Lamas 1
Romariz 2 - Mealhada 0
Avanca 2 - Bustelo 1
Alvarenga 1 - SJ Ver 1

JOAQUIM COSTA FOI MAIS FORTE NA FINAL ENTRE ESPINHENSES

Joaquim Costa foi o vencedor do quadro de +55 anos numa final entre dois atletas do Clube de Ténis de Espinho, vencendo 6-1 e 6-0 diante Ernesto Sousa. De resto, os dois atletas chegaram também à final de pares onde saíram derrotados por João Cunha e António Carrinho pelos parciais de 6-4 e 6-3.

Na final mais aguardada, a de singulares +35 anos, o número dois do ranking nacional venceu o número um, numa maratona superior a duas horas de jogo. Mat-

thieu Garcia venceu o compatriota do CT Porto, Mauri Gomez, pelos parciais de 2-6, 6-2 e 10-7. Os dois tenistas acabaram ainda por se defrontarem no quadro de pares e desta vez a vitória sorriu a Mauri Gomez que, jogando ao lado de Frederico Fauvelet, venceram por 6-2 e 7-5.

No quadro de +45 anos o jogador vitorioso foi António Moreira que beneficiou da lesão de Gilberto Sebastião par vencer por desistência.

Quanto às senhoras, Célia Sá

começou por vencer a fase de grupos preliminar e, na fase final, não deu hipótese às suas adversárias, vencendo o quadro +35 anos diante de Deolinda Duarte por um duplo 6-2.

No quadro de +45 anos, Maria Conceição Vinha bateu a concorrência e somando três vitórias no quadro de 4 atletas foi coroada a vencedora da prova. De resto, no mesmo esquema competitivo de todas contra todas, Maria do Carmo Santos venceu no escalão de +55 anos. No que a pares diz

respeito, realizou-se um quadro único feminino e a vitória sorriu a duas atletas de Coimbra, Maria da Conceição Vinha e Paula Cabral venceram, na final, Célia Sá e Deolinda Duarte pelos parciais de 6-3, 4-6 e 10-3.

Uma nota muito positiva dada pelas atletas à organização da prova, num evento que quase atingia os 50 jogadores em 3 diferentes escalões. A prova decorreu ao longo de 3 dias nos courts do Clube de Ténis de Paços de Brandão. **MV**

Os anunciantes desta página desejam a todos os seus clientes um Feliz Natal e um Próspero Ano Novo

Lavandaria Marsol
Rua 33 933
4500-315 Espinho
tlf: 227 346 347

Casa Abel
Rua 2 n.º1385
4500-261 Espinho

Vinhos
Soares
armazenistas - import./export.
Av. 24, nº 943
4500-201 Espinho
Tlf/Fax: 22 734 0225
soaresfilhos@hotmail.com

Espiléctrica
instalações
Eléctricas
Rua 30 953
4500 Espinho
tlf: 22 731 0663

Em Silvalde

Obras concluídas

No âmbito dos contratos interadministrativos celebrados entre a Câmara Municipal de Espinho e a Junta de Freguesia de Silvalde, foram já realizadas e concluídas obras de reforço de pavimento e nivelamento de infraestruturas naquela freguesia.

O Presidente da Câmara Municipal, Pinto Moreira, acompanhado de membros do executivo e do Presidente da Junta de Freguesia, Marco Gastão, visitaram os arruamentos que foram objeto de beneficiação: a Rua do Barreiro, Rua Senhor dos Aflitos, Travessa 5 Caminhos, Travessa do Pinhal Novo e Rua do Pinhal Novo. **MV**



Queda cabo alta-tensão

Às escuras

No passado domingo, a queda de um cabo de alta tensão na Rua de Nossa Senhora das Dores em Silvalde, deixou aquela zona sem luz durante mais de quatro horas. O incidente não originou nenhum ferido. **NO**

Edital



EDITAL

Guilhermino Pedro de Sousa Pereira, Presidente da Assembleia da União das Freguesias de Anta e Guetim, faz público, que nos termos do artigo 11º da lei nº 75/2013, de 12 de Setembro, que se realizará no próximo dia 21 de Dezembro de 2016, pelas 21.30h, a 4ª Sessão Ordinária deste órgão representativo, no Salão da Junta de Freguesia, em Anta, com a seguinte Ordem de Trabalhos:

1. Assuntos agendados para o Período de "Antes da Ordem do Dia";
2. Apreciar e votar a Atas;
3. Apreciar e votar 2ª revisão orçamento 2016;
4. Apreciar e votar Tabela de Taxas para 2017;
5. Apreciar e votar os documentos previsionais para 2017;
6. Apreciar a informação escrita do Presidente da Junta;
7. Período de intervenção do Público.

Anta e Guetim, 09 de dezembro de 2016

O Presidente da Assembleia

Guilhermino Pedro de Sousa Pereira



Anuncie

no seu jornal de referência.
Contacte-nos pelo e-mail:
jornal@mare-viva.pt

Agenda

Até 5 de janeiro

Todo o dia

1ª venda de Natal - Mercado Municipal de Espinho

Até 17 de janeiro

Todo o dia

Exposição pintura de Odete Pinheiro - Centro Multimeios

Até 28 de janeiro

Todo o dia

Exposição de Eva Alves com "Narrativas Femininas" - FACE

21 de dezembro

10h30 e 14h30

Sessões do CINANIMA para crianças - Auditório Nascente

21h30

Animação de rua com Projeto "EZ Verde" - Ruas da Cidade

21h30

Sons de Natal com Espinho Mar a Cantar/Rusgas de S.Pedro - Ruas da Cidade

22 de dezembro

20h00

III Jantar Social de Espinho 2016 - Escola Sá Couto

21h30

Animação de rua com Projeto

"EZ Verde" - Ruas da Cidade

21h30

Sons de Natal com Coro dos Amigos da Música - Ruas da Cidade

23 de dezembro

21h30

Animação de rua com Projeto "EZ Verde" - Ruas da Cidade

21h30

Sons de Natal com Grupo Escloteiros de Espinho/B.V. Espinho - Ruas da Cidade

27 de dezembro

15h00

Tricotar Histórias - Biblioteca Municipal

31 de dezembro

22h30

Noite de Passagem de Ano com Diogo Piçarra - Praia da Baía

7 de janeiro

19h00

3ª Corrida São Silvestre

8 de janeiro

15h00

Chegada dos Reis Magos - Largo da Câmara

Cinema

Multimeios de Espinho

Monstros Fantásticos e Onde

Encontrá-los

21, 22, 23 de dezembro

Sessões: 16h30 e 21h30 *Dia 15 sessão apenas às 21h30

Nova lorque, 1926. Algo misterioso está a deixar um rasto de destruição pelas ruas, ameaçando expor a comunidade de magia aos Segundos Salemers, uma facção fanática dos SemMages que se dedica a localizar e destruir bruxas e feiticeiros.

Bilhetes: Terça a quinta: 4,5€ (preço único) | sexta, sábado e domingo – 5,5€ (adulto), 5€ (estudante, sénior)

Farmácias

Quarta-feira, 21 de dezembro

Farmácia Paiva (Espinho)
Rua 19, n. 319 Tel: 227 340 250

Quinta-feira, 22 de dezembro

Farmácia Higiene (Espinho)
Rua 19, n. 393 Tel: 227 340 320

Sexta-feira, 23 de dezembro

Grande Farmácia (Espinho)
Rua 8, n. 1095 Tel: 227 340 092

Sábado, 24 de dezembro

Farmácia Conceição (Silvalde)
Est. São Tiago, n. 701 Tel: 227 311 482

Domingo, 25 de dezembro

Farmácia Mais (Anta)
Rua 19 1412, Anta Tel: 227 341 409

Segunda-feira, 26 de dezembro

Farmácia Machado (Paramos)
Av. Central, n. 1534 Tel: 227 346 388

Terça-feira, 27 de dezembro

Farmácia de Anta
Rua Tuna de Anta, Tel: 227 319 444

Quarta-feira, 28 de dezembro

Farmácia Teixeira (Espinho)
Av8, n. 436 Tel: 227 340 352

Maré Submersa



APOIO

Embora o ano não tenha terminado, não posso deixar de aproveitar esta coluna para agradecer a participação dos diversos anunciantes nestas edições especiais de Natal. Muitos já perceberam que o comércio tradicional ainda tem muita força e pode viver (sim, viver e não "sobreviver") mesmo com a chegada de grandes, ou melhor, médias superfícies ao concelho. Para isso, apostam na modernização e em estratégias de *marketing*. Aproveitam os meios *online* e não descumram a tradicional publicidade nos meios locais. O nosso papel enquanto jornal local passa também por colaborar com a criação de anúncios e uma exposição devida para a publicidade ser mais eficaz. A avaliar pela procura ao longo do ano, estou certo que os dois lados estão satisfeitos e quando assim é fazemos mais um esforço para isso continuar.

Aproveito ainda a ocasião para desejar um Feliz Natal, com muitas prendas do comércio local, a todos os que nos seguem semanalmente.

Nuno Oliveira, diretor

FICHA TÉCNICA

Diretor Nuno Oliveira

Redação Joana Amorim

Fotografia: Edgar Tavares, Filipe Couto e Flávio Alberto

Colaboração Antero Eduardo Monteiro.

Manuel Macedo e Paulo Jorge Duarte

Paginação Nuno Oliveira

Publicidade Margarida Pinho e Ricardo Romeira

Redação e Composição

Rua 62 n.º 251- 4500-366 Espinho

Telefone 227331355

E-mail jornal@mare-viva.pt

Secretaria e Administração

Rua 62 n.º 251- 4500-366 Espinho

Telefone 227331357

Propriedade/Editor

Nascente - Cooperativa de Acção Cultural.

CRL - Rua 62 n.º 251- 4500-366 Espinho

NIF 500 615 268

Impressão: Tipografia Meneses

Tiragem 1000 exemplares

Número de Registo do Título 104499,

de 28/06/76 Depósito Legal 2048/83

Artigo de Opinião

Octávio Lima
Professor

UMA OPORTUNIDADE PERDIDA, POIS CLARO

“

«Não me digas!» retorque o meu amigo. «Então para que se vende uma propriedade se não há destino para o dinheiro?»»

sências não erodem. Os assuntos vão surgindo, ora fugazes, ora pausados. Vem o piso dos apoios de pesca na praia. Pedro agita-se perante o facto de o piso de madeira ter ficado degradado em pouco tempo devido à circulação de tratores após a recolha das redes da Arte Xávega. «Quem foram os inteligentes que mandaram aplicar um piso de madeira para ser pisado por tratores?» pergunta com veemência.

Vem a dívida da Câmara. «O quê? Então vocês pagam à Câmara todos os meses as taxas de saneamento, que vêm com a fatura da água, e a Câmara continua a dever quase um milhão à empresa contratada para tratar os esgotos do município? O que é que a Câmara faz com o dinheiro das taxas de saneamento?» O pasmo de Pedro Alavanca não se esgota. Condimento-lhe um pouco a sua curiosidade: «E que dizer daqueles apoios de pesca que têm instalações sanitárias mas que não funcionam? Consta que se esqueceram de ligar a água e os es-

gotos às respetivas redes...». Vem a nova estrada de acesso à praia de Paramos. Pedro ignora que a Agência Portuguesa do Ambiente emitiu parecer desfavorável em relação a este projeto e, por isso, admira-se que a autarquia desafie os avisos dos técnicos e os sinais da Natureza. «Será possível que o vosso presidente tenha dito que só fixando as pessoas naquele sítio é que conseguiam criar sedimentos?» pergunta-me, incrédulo.

Balbuicio a proximidade das eleições autárquicas. «Pois, mas mesmo assim não quero acreditar que ele tenha dito aquilo. Deve ter sido lapso. Até tinha piada: a sedimentação da praia de Paramos. Aliás, esta Câmara já não teve um presidente que disse que os canos da piscina tinham corrupção?».

Naquela plácida tarde outonal, não sabíamos que, uma semana mais tarde, uma espécie de maré negra invadiria a praia da Baía após dias de forte ondulação e rebentação que arrastaria espessa espuma escura para o areal. Não sabíamos que, logo no dia a seguir ao nosso encontro, Portugal iria andar nas bocas do mundo e os portugueses se sentiriam, mais uma vez, os melhores e os maiores: António Guterres e Cristiano Ronaldo não o fariam por menos. Também não imaginávamos que, poucos dias depois, a Manuel Gomes de Almeida iria liderar o «ranking» das escolas públicas do distrito de Aveiro. Tudo obra de uma imensa equipa de alunos, pais, professores e funcionários que soubera remar para o mesmo lado e surfar as ondas traçojeiras de um mar nada meigo para com indecisos e menos esclarecidos. **OL**



ASSINATURA DIGITAL

FORMATO PDF

por apenas

15€

ANO

Agora pode receber o seu jornal de referência de Espinho no seu computador. Para tal, basta subscrever o formato Assinatura Digital. Contactem-nos através do email: agenda.mareviva@gmail.com

Deseja
um Feliz Natal
e um
Próspero Ano Novo
a todos os
seus estimados
clientes



Em Espinho,
a tradição tem um nome



227331240 / 962065450 / 913455034 / cliente@aipal.pt

O seu canal de informação sobre Espinho na Internet e no Meo Kanal



ESPINHO TV

::: LIGA - TE A NÓS! :::

www.espinho.tv

MEO 258080

envie informações dos seus eventos e iniciativas para: geral@espinho.tv / 917444417