

PAULO LEITE, CANDIDATO DO PSD À JUNTA DE PARAMOS

# “VAMOS FAZER UMA GESTÃO DA FREGUESIA ADEQUADA, COM BASE NOS RECURSOS QUE TEMOS E NÃO NOS QUE GOSTARÍAMOS DE TER”

Diretor: Nuno Oliveira | Ano 40 N.º 1985 EUR 0.50 | Sai à quarta-feira 13/09/2017



Maré Desportiva Página 13

### Futebol

## Primeira vitória no Campeonato

Maré Desportiva Página 12

### Patinagem Artística

## Irmãos Walgode de prata e bronze

Maré de Notícias Página 5

### Com a presença dos sete candidatos

## Debate não serviu para tirar muitas dúvidas

Maré de Notícias Páginas 8 e 9

### De 14 a 18 de setembro

## Tudo pronto para as Festas de Nossa Senhora da Ajuda

Pub.

**Nuno Lacerda, candidato do PS à Câmara Municipal de Espinho**



**“Esta candidatura está focada nas pessoas e suas necessidades. Não em agendas pessoais e políticas”**

Págs. 2 e 3

**LAURA BÁRTOLO, CANDIDATA DO NÓS, CIDADÃOS! À JUNTA DE ESPINHO**

Pág. 06

**“GOSTAVA QUE A JUNTA FOSSE A PRIMEIRA LINHA DE CONTACTO ENTRE A POPULAÇÃO E AS INSTITUIÇÕES”**

*Tudo em artes gráficas*

Pré-impressão  
chapas CTP (VLF)  
Pequeno e grande formato



Rua dos Cruzeiros, 198  
4410-052 Serzedo - Vila Nova de Gaia  
Telf.: 227 453 486  
Tlm.: 912 343 3463  
email: silvasgraf@gmail.com

# “TEMOS MUITAS IDEIAS E MUITOS PROJETOS PARA TORRAR ESPINHO OUTRA VEZ MOTIVO DE ORGULHO E DE IDENTIDADE”

**N**uno Lacerda foi o primeiro nome a surgir para as eleições autárquicas de 2017. O candidato independente apoiado pelo PS é um dos sete que vai a votos e apresenta ao Maré Viva a sua estratégia.

**Sete candidatos, sete visões diferentes para Espinho. O que diferencia a sua candidatura das restantes?**

Diferencia-se e muito. Primeiro porque é a candidatura que pode ser a verdadeira alternativa para mudar o estado de degradação e de esvaziamento social, económico de Espinho, apresentando um programa de ação como nunca foi feito, fruto de um trabalho intenso, sério, rigoroso e para cumprir. Segundo porque tem uma equipa de pessoas altamente qualificadas e com provas dadas fora da política, sendo em grande parte pessoas novas nesta matéria que interrompem as suas notáveis carreiras para se dedicarem a uma causa que é de colocar Espinho no caminho do desenvolvimento e da vanguarda. Por fim, porque esta candidatura está focada nas pessoas e suas necessidades e não em agendas pessoais e políticas.

**A equipa que lidera é a que pretendia?**

Sim. Estou muito satisfeito com o nível que oferecemos à nossa comunidade. São todos pessoas conhecidas de Espinho, com nível de qualificação académica exigente, com capacidade de trabalho exemplar e com resultados pessoais por demais evidente nas suas áreas profissionais. São pessoas livres que não se esgotam em disciplinas de voto mas

“

**É urgente resolver aquela ferida aberta no nosso tecido urbano”**



“  
Não estamos a conseguir acompanhar a dinâmica de empregabilidade que se está a assistir no país.”

em pensamentos próprios e em atos de consciência. Estou muito seguro da qualidade desta equipa e muito tranquilo com o resultado esperado.

**Falemos de projetos. A requalificação da Alameda, nos moldes atuais, é ou não necessária avançar?**

Claro que sim. É urgente resolver aquela ferida aberta no nosso tecido urbano. Manter aquele cenário de guerra assim, anos a fio, fez com que Espinho e a sua população se degradassem social, cultural, económica e psicologicamente. Fez com que já não exista respeito pela nossa urbanidade e é um claro sinal de que Espinho se descuidou e não quer saber de si nem das suas gentes. Não é possível compreender tanta incúria, desleixo e incompetência no tratamento deste assunto.

**É urgente acelerar o processo?**

Sim, é preciso torna-lo transparente e dar condições aos autores para cumprirem com o que está contratado e adjudicado, com rigor e com seriedade, limpando as nuvens negras que existem e que gostaria que não fossem verdade, para conseguirmos ter a qualidade que se pretende e que Espinho precisa. A ideia será trabalhar em conjunto para dar credibilidade a este processo e apoiar no rigor do cum-

primento dos prazos definidos para a construção. Queremos uma obra digna para os Espinhenses.

**Um dos grandes problemas é a habitação em Espinho para os jovens. Como pretendem resolver esse problema?**

A juventude está a emigrar para a periferia, para os centros urbanos e para o estrangeiro. Poderíamos dizer que é um problema nacional, que efetivamente é. Mas engane-se quem considere este fluxo a nível nacional como uma 'desculpa'. Entre 2009 e 2016, a população jovem diminuiu 15%, o dobro da média nacional. É crucial fixarmos a população jovem em Espinho. Para tal, a componente de habitação é essencial. Não nos podemos iludir e achar que conseguimos baixar os preços imobiliários de um dia para o outro. Contudo, há uma coisa que podemos e devemos fazer: alterar os mecanismos de pagamento dos imóveis pela população dos 18 aos 35 anos. Existem vários modelos para o fazer. Há, por exemplo, construtores que disponibilizam um pagamento de apenas uma reduzida percentagem do imóvel durante os primeiros quatro/cinco anos e o pagamento do restante montante apenas findo esse período. Ora, este mecanismo permite que jovens que agora iniciaram a sua vida profissional tenham tempo para aforrar algum

montante durante os primeiros anos laborais, sem se endividarem na fase inicial da carreira. Este é apenas um exemplo de medidas que ajudarão os jovens a residir em Espinho entre outras que possuímos.

**A taxa de desemprego ainda continua elevada no concelho. Como vão combater esse número?**

O problema do desemprego é gravíssimo em Espinho. Não estamos a conseguir acompanhar a dinâmica de empregabilidade que se está a assistir no país. A nossa aposta no emprego passa por duas vertentes. Em primeiro lugar, trazer para Espinho as melhores dinâmicas de coworking e trabalho criativo, muito alinhados com esta nova tendência de empreendedorismo jovem que temos assistido. Repare-se no talento universitário que os espinhenses têm e acabam por ir aplicar noutras localidades. Nesse sentido, acreditamos que as indústrias criativas e pólos de dinamização tecnológica poderão dar o clique para um novo posicionamento de empregabilidade jovem. Por outro lado, vemos que a Indústria 4.0 é uma tendência que temos urgentemente de acompanhar. O governo já traçou as linhas estratégicas deste eixo e neste âmbito acreditamos que poderemos reforçar sobretudo a empregabilidade da população mais experiente e senior, mas

com enormes dificuldade em obter trabalho.

**Que estratégias estão pensadas para o comércio local? Considera a abertura de novas superfícies um mal necessário?**

Não, as grandes superfícies, não são um mal necessário. São fruto de uma ideia de sociedade que se alterou significativamente. É um desafio que todo e qualquer lugar tem para resolver e que com mais ou menos sofrimento acaba por se adaptar e integrar. O problema não é à partida as grandes superfícies, é do modo como elas ocuparam a cidade e os nossos concelho, tamponando-o a sua expansão e a sua correta evolução do tecido urbano e isso vai demorar anos a corrigir, lamentavelmente. O mal que refere será visível muito mais nesta visão de crescimento do que no impacto imediato que foi grande e injusto para com os nossos comerciantes, que não estavam preparados, nem tiveram tempo de se adaptar. Contudo acredito que a longo prazo saberão completar e adaptar-se para crescer para Espinho ter comércio.

**Como é que isso se pode mudar?**

Precisamos de uma mudança profunda e uma série de novidades e de lojas âncora para alavancar outras, mas as grandes superfícies não vieram para ajudar, vieram para secar e isso nota-se. Quero afirmar, naturalmente que um comércio local

“

**Em vez de gastarem oito milhões em romarias e foguetes, se dedicassem algum desse dinheiro à limpeza e à higiene urbana todos nós agradecemos”**

vivo e dinâmico não pode ser descurado: faz parte da nossa alma e identidade espinhense. Temos pensado o “Espinho Shopping Destination” e ao potenciar a nossa oferta turística, alavancando numa aposta na gastronomia, criaremos em consequência um impacto positivo no comércio local espinhense.

**A limpeza do concelho é sempre um ponto crónico. É urgente resolver esse problema?**

Se bem se lembra, há oito anos foi feita uma ação de marketing eleitoral de lavar um passeio, pois a cidade estava imunda. A cena montou-se com aparato e com a promessa de que em caso de vitória, Espinho seria um exemplo de limpeza. O que acontece é que passados oito anos não só não ficou exemplar como ficou ainda pior, mais suja e mais degradada, com queixas da população por todo o lado.

Nunca Espinho esteve tão mal nesta matéria de limpeza e de asseio. Por isso é urgente resolver definitivamente este problema. Diria que em vez de gastarem oito milhões em romarias e foguetes, se dedicassem algum desse dinheiro à limpeza e à higiene urbana todos nós agradecemos. Mas não, o que acontece é que, mais uma vez, os interesses são outros e não os das nossas pessoas que aqui vivem.

**O epíteto de Rainha da Costa Verde é para ser reconquistado ou é tempo de fazer algo diferente?**

É tempo de lembrar esse passado, mas é passado. Devemos ter orgulho nele mas temos de viver o presente, colocando olhos no futuro. E, nessa matéria temos muitas ideias e muitos projetos para tornar Espinho outra vez motivo de orgulho e de identidade. Repescar estratégias do passado sim, mas sem as mimetizar e fazer algo de novo, capaz de assumir a nossa diferença e a nossa particular identidade. Queremos competir com os grandes centros de atração turística porque oferecemos qualidade, exigência, bom-gosto e diferenciação. Vamos estar na vanguarda e vamos fazer o nosso próprio campeonato.

**O PS vai a votos com equipas em todas as freguesias. Porém, em Paramos, os independentes são apoiados pelo PS. Há quatro anos o cenário foi igual mas houve acordo com o PSD depois das eleições. Não teme um desfecho igual?**

Não temo um desfecho igual por uma razão muito simples: estou convencido que esse cenário nem vai existir, pois o PS irá ganhar a Câmara. Apoiamos os Independentes de Paramos e temos também o seu apoio. Será certamente uma parceria que po-

tenciará Paramos e levá-la-á a outro nível.

**Nuno Almeida merece continuar à frente de Anta e Guetim porque?**

Nuno Almeida sofreu imenso com a gestão inconsequente desta Câmara na sua relação com as freguesias. A nossa candidatura vai “Trabalhar com as Freguesias” e não pretendemos roubar-lhes as funções e poderes. Queremos delegar. O Nuno Almeida, sem qualquer auxílio por parte da Câmara, conseguiu cumprir com praticamente tudo aquilo a que se propôs há 4 anos mesmo com os constantes cortes orçamentais que a Câmara lhe impunha apenas por ser de outra cor partidária. Confio totalmente no Nuno Almeida, que irá dar continuidade a um projeto de colocação quer de Anta quer Guetim no rumo certo

**José Teixeira é o homem certo para Silvalde?**

Sem dúvida. Um homem lutador e determinado, muito ligado ao desporto, rodeado de uma equipa forte e coesa. Estou convicto que trará o melhor para Silvalde, unindo uma freguesia que está dividida quer “geograficamente” através da barreira do enterramento da linha, quer socialmente. José Teixeira tem a visão e a atitude certa para Unir Silvalde. Temos grandes expectativas em Silvalde e grande projectos para Silvalde ajudar Espinho a desenvolver.

**E Lurdes Rebelo, conseguirá travar a tendência vitoriosa do PSD em Espinho?**

Conseguir que a Lurdes Rebelo se candidatasse à Junta de Freguesia foi uma conquista fantástica. Poucas pessoas têm tanta dedicação à comunidade como ela. É comum o PSD vencer na freguesia de Espinho, mas acho que com o nível desta candidatura dificilmente o PS não vencerá. Estamos a falar de uma pessoa com excelentes qualidades humanas, amiga do próximo e com um percurso académico ao mais alto nível. “Fazer diferente” é a melhor forma de caracterizar o trabalho da Lurdes Rebelo como presidente da Junta de Espinho: as suas qualidades humanas e formação profissional serão chave para uma Junta dedicada e aberta aos espinhenses. **NO**

**“Nem metade das linhas programáticas foram implementadas”**

**Em 2009 disse que Pinto Moreira era o candidato ideal para ser presidente. Hoje não pensa assim. O que mudou afinal?**

Em 2009 não tinha dúvidas. Eu e a maioria da população. O rumo que Espinho estava a seguir não era de todo o melhor. E por isso afirmei publicamente que acreditava que a mudança era a melhor opção para a nossa cidade, numas eleições em que ninguém acreditava que o PSD pudesse vir a vencer. Mas naturalmente que olhando oito anos depois para o Programa de 2009 do PSD, identifico que nem metade das linhas programáticas foram implementadas. Oito anos chegaram e sobraram para perceber que, tal como em 2009, é altura de mudar o rumo. Como sabe eu na altura dei uma entrevista dizendo que era o mais bem preparado, mas o que é certo é que este aluno chumbou no exame, duas vezes.

Militante do PCP

## Faleceu António "Russo"



António Gomes da Silva, mais conhecido por António Russo, natural de Anta, faleceu vítima de doença prolongada no passado dia 5 de setembro, com 89 anos de idade. Cedo se assumiu como um lutador antifascista e ingressou no PCP, tendo dedicado toda a sua vida em prol do Partido. Emigrou para a Venezuela em 1954 onde esteve até 1982. Foi membro Fundador da Junta Patriótica Portuguesa na Venezuela, sendo nesta Junta radialista e articulista de uma rádio e jornal, durante 15 anos. Fundador do Comité 25 de Abril e Membro do Comité de Solidariedade Internacional (COSI), ambos em Caracas. Foi candidato à Assembleia da República em 1979 e 1980. Foi membro da Assembleia de Freguesia de Anta e da Assembleia Municipal de Espinho durante alguns anos. Foi membro da DORAV do PCP. Era membro da comissão concelhia de Espinho e comissão de freguesia de Anta. **NO**

Dia 27 pelo Movimento de Utentes da Saúde de Espinho

## PROTESTO PELA REABERTURA DO SERVIÇO DE URGÊNCIA

**N**uma altura em que o Parlamento reflete sobre a reabertura do Serviço de Urgência Básica (SUB) do Hospital de Espinho, o Movimento de Utentes da Saúde de Espinho (MUSE) agendou uma concentração para o dia 27 de setembro. "Elevemos as nossas vozes para sermos ouvidos" defendem os organizadores.

O Movimento, que no final de março entregou no Parlamento uma petição com perto de dez mil assinaturas, considera que este é o "tempo certo para que os espinhenses façam ouvir a sua voz".

Para além da discussão do Orçamento do Estado para o próximo ano, onde acredita que "podem ser previstas verbas para o efeito", os utentes aguardam a votação do projeto de resolução do PCP, que recomenda ao Governo a reabertura do SUB do Hospital de Espinho.

No diploma, que data do passado dia 30 de junho, os comunistas consideram que a reivindicação é "da mais inteira justiça", atendendo à dimensão do concelho e às necessidades dos seus 31 786 habitantes.

"Para que a nossa justa e necessária pretensão vá avante é preciso que a maioria dos deputados da Assembleia da Repúbli-

ca aprove as iniciativas que vão no sentido da nossa petição", lê-se num comunicado do MUSE.

Entretanto, para o dia 27 de setembro está já marcada uma concentração a partir das 18h00, na Rua 19 (frente aos CTT), para exigir o fim desta situação "incompreensível", que por sua vez interfere no bem-estar dos espinhenses.

Desde 2007, e apesar de, segundo o MUSE, os cidadãos de Espinho "terem à sua disposição uma infra-estrutura montada, equipada e disponível para prestar esse serviço básico", os utentes são obrigados a dirigirem-se ao Hospital de Vila Nova de Gaia. **MV**

Bispo do Porto

## Morreu D. António Francisco dos Santos

O bispo do Porto, D. António Francisco dos Santos, morreu na passada segunda-feira, aos 69 anos, vítima de enfarte agudo do miocárdio, na Casa Episcopal do Porto, onde residia. D. António, natural de Tendais, no concelho de Cinfães (Viseu), foi nomeado para bispo do Porto em fevereiro de 2014, sucedendo a D. Manuel Clemente. Antes, foi bispo de Aveiro e auxiliar de Braga, tendo sido ordenado padre em 1972 e bispo em 2005, na Sé de Lamego. **NO**



Foto-legenda

A Associação de Socorros Mútuos de S. Francisco de Assis de Anta, celebrou no passado dia 10 de setembro o seu 112.º aniversário, na sede da instituição. Além do tradicional bolo de aniversário foram distinguidos e homenageados os sócios mais antigos da instituição. **NO**



Auditório da Junta de Freguesia acolheu o debate organizado pela ACIVE

## DEBATE "MORNO" ENTRE CANDIDATOS

**N**a sexta-feira à noite, o Auditório da Junta de Freguesia de Espinho foi claramente pequeno para acolher o debate autárquico organizado pela Associação Cívica de Espinho (ACIVE).



Os sete candidatos tinham direito a 20 minutos para responderem a perguntas pela moderadora Margarida Fonseca, jornalista do Jornal de Notícias. O sorteio ditou a seguinte ordem para as respostas: António Canastro (BE), Joana Soares (CDS-PP), Nuno Lacerda (PS), Pinto Moreira (PSD), Fausto Neves (CDU), Leonor Fonseca (Pela Minha Gente - PMG) e Delfim Sousa (Nós, Cidadãos!).

A primeira questão colocada foi qual é o projeto que seria a cara dos candidatos e logo aqui as respostas variaram. O candidato do Bloco de Esquerda destacou os projetos que pretendia potenciar com as associações do concelho. Joana Soares referiu que a prioridade são os espinhenses e que era necessário um poder político próximo dos espinhenses potenciando a marca Espinho. Nuno Lacerda explicou que o PS pretendia lutar para que Espinho volte a ter orgulho em Espinho. Fez ainda um parêntesis para lembrar que foi o próprio que elaborou o programa do PSD em 2009, algo que não foi desmentido pelos presentes. Por sua vez, Pinto Moreira, retorqui

que o projeto de requalificação do canal ferroviário iria ser uma obra estruturante que iria marcar Espinho e esse seria o grande projeto da sua candidatura. Fausto Neves estendeu-se na sua resposta ao recordar o envelhecimento da população e perda de jovens diariamente e explicou alguns projetos que podem marcar a diferença como habitação mais acessível, ecoturismo, entre outros. Leonor Fonseca recordou, uma vez mais, todo o processo que a levou a apresentar-se como independente e realçou que a gestão é que fará a diferença contando com uma descentralização pelo concelho e a sua prioridade, naquele momento, era de realizar obras de Infraestruturas básicas (saneamento e abastecimento de água). Delfim Sousa falou de projetos que no seu programa eleitoral e que todos eles tinham um bem comum: melhoria da qualidade de vida dos espinhenses.

### TEMPO COMEÇOU A SER CURTO E FOI HORA DE LAVAR ROUPA SUJA

Até aqui, as respostas politicamente corretas funcionaram e, tirando as falhas constantes no som, o debate corria bem. Mas aos poucos a moderação foi permitindo algumas tricas e o debate subiu de tom. O candidato do PSD lançou que Leonor Fonseca tinha sondado uma ingressão nas listas do PS. Na resposta, a independente negou a acusação e retorqui que tinha sido sim convidada pelo PS e Delfim Sousa mas que não aceitou. O candidato pelo Nós, Cidadãos! respondeu de pronto acusando Leonor Fonseca de estar a mentir.

A candidata pelo CDS-PP, com muitos minutos ainda por utilizar, perguntou como é que foram gastos 9 milhões de euros em "festas" e concertos nos últimos mandatos.

O debate estava no fio da navalha e era necessário colocar um

travão até porque os minutos gastos, pela maioria, já tinham sido muitos e ainda havia muito por responder. A moderadora lançou a pergunta se haveria espaço para coligações e em quem votariam. A última foi óbvia a resposta pois todos eles votariam neles próprios. Em relação à outra questão, conforme os desenvolvimentos, todos teriam espaço para fazer acordos. Pinto Moreira destacou ainda que iria "ganhar por maioria absoluta" e certamente não precisaria de acordos. Fausto Neves afirmou que caso fosse eleito "todos os vereadores iriam ter direito a pe-louros".

Já com o relógio adiantado, foram destinados trinta minutos para perguntas do público. Com 17 inscrições o tempo era claramente curto e mesmo dobrado para uma hora, o debate terminou sem que todos pudessem fazer as perguntas, algo que indignou muitos dos presentes. **NO**

Entre a Nave de Espinho e a Lagoa de Paramos

## CDU propõe um corredor verde

No passado sábado, dezenas de ativistas da CDU acompanharam o cabeça de lista da CDU à Câmara de Espinho, Fausto Neves, numa caminhada por Paramos. Segundo a CDU, esta ação

teve como propósito revelar uma proposta de criação de um corredor verde entre a Nave de Espinho e a Lagoa de Paramos. "A proposta da CDU parte de equipamentos ou potencialidades já existentes (a Nave, a Pousada da Juventude, Castro de Ovil e a Lagoa de Paramos), mas cujo potencial está manifestamente desaproveitado, quer pelo abandono quase total de cada um destes elementos, quer pela ausência de uma estratégia que os permita interagir de

forma articulada, de forma a beneficiar os espinhenses diretamente no seu usufruto, mas também indiretamente através da captação de turistas e visitantes atrás de aspetos tão singulares como os que se

podem encontrar no espólio tanto arqueológico como natural do nosso concelho", revela a CDU propondo um estudo e concretização de medidas que unifiquem os espaços acima referidos. **NO**



Pub.

### Casa Alves Ribeiro

Compre aqui o seu café

Fica bem servido e gasta menos dinheiro

Rua 19 n.º 294 - Espinho  
casaalvesribeiro@gmail.com \* 227340075



Filomena Maia Gomes  
Cristina Relvas  
Celeste Pinto

Advogadas

Rua Júlio Dinis, 778, 4.º Dto.,  
4000 Porto Tlf. 22 609 87 04  
Rua 19, n.º 343, 1.º Esq.,  
4500 Espinho Tlf. 22 731 32 96

### Fonseca

TECIDOS MODAS

RUA 19 N.º 275  
TEL. 227340413  
ESPINHO

### RUI ABRANTES

ADVOGADO

Rua 18 N.º 582 - 1.º Esq.º  
Sala 3 - Telef. 227343811  
ESPINHO



RUA 2 N.º 631

ESPINHO-PORTUGAL

WWW.SURFJAH.COM



Rua 33 n.º 317  
4500-150 Espinho

tlf: 916 251 529

Tlf: 224 015 952

www.pcisolucoes.pt  
geral@pcisolucoes.pt



RUA 19 - 815 ESPINHO  
TELEF. 22 7344915



Carnes Verdes e Fumadas  
Toda a variedade de carne das melhores procedências

Rua 15 n.º 286 4500-239 Espinho  
Tlf. 227 321 038

Restaurante\*Snack-Bar\*CAFÉ

### COPÉLIA

REFEIÇÕES ECONÓMICAS  
Rua 23, n.º 808  
4500- 276 Espinho  
Tlf: 227 347 429



## Água Doce

Frango com sabor a leitão

Rua 33, n.º 309 Espinho  
tlf: 224 047 073 tlf: 915 424 185

## “PRETENDEMOS SER UMA JUNTA DE PORTA ABERTA”



Perfil do candidato

### Quem é Laura Bártolo?

Laura Maria de Sá Miranda Bártolo Veríssimo, de 34 anos, é licenciada em artes plásticas: pintura e mestre em ensino de artes visuais. Atualmente é professora, artista plástica e artesã. É casada e tem 2 filhos.

**L**aura Bártolo é candidata à presidência da Junta de Freguesia de Espinho. Concorre pelo partido Nós Cidadãos! e defende uma Junta de Freguesia mais transparente e de porta aberta.

#### Esta é a primeira experiência política?

Apesar de ser a primeira vez que me envolvo, já há bastante tempo que estava atenta à vida política cá de Espinho. Estive sempre por dentro enquanto cidadã e enquanto agente cultural.

#### O partido Nós, Cidadãos!, a que pertence, é também recente. Como se juntou a este partido?

As pessoas que integram o partido são todas aqui de Espinho. Já nos conhecíamos antes e o Nós Cidadãos! foi meramente uma plataforma de apoio ao nosso movimento cívico, com uma lista de valores com os quais todos nos identificamos. Assim que me foi feito este convite por parte da Bárbara Pinho Costa e do Delfim Costa, eu estava numa posição de decisão. Preocupe-me em analisar todos os movimentos, todas as candidaturas, em ouvir as diferentes visões e foi esta que eu escolhi.

#### Considera que o atual mandato fez tudo o que podia fazer por Espinho?

Não. Tenho a certeza de que não.

#### O que podia ter feito e não fez?

Podia ter deixado todas as associações e coletividades trabalhar, podia ter tido uma preocupação maior com a nossa educação, dando-lhe o respeito que merece e contratando profissionais de uma forma digna e justa e não como é feito agora. Por exemplo, no caso das atividades de enriquecimento curricular, contrata uma empresa que ninguém conhece via Facebook, fotografia e currículo. E podia ter resolvido ainda mais problemas.

# “

## Gostava que a Junta fosse a primeira linha de contacto entre a população e as instituições”

#### Que outros problemas?

Teria sido muito fácil a Junta de Freguesia ter trabalhado em estreita relação com os espinhenses, não ignorando a história e herança das pessoas, e podia ter havido transparência. Acho que não custava nada haver comunicação e transparência. Não há uma porta aberta. Repare que estes aspetos não têm a ver com orçamentos ou dinheiro. Apenas com vontade de fazer melhor.

#### O que pretende fazer pela Freguesia caso seja eleita?

Se for eleita, pretendo fazer uso das minhas características pessoais de força, determinação e sensibilidade em prol de uma freguesia melhor. Pretendo dar o meu melhor no sentido de ajudar cada cidadão desta freguesia.

#### Quais são as linhas gerais do programa que apresenta?

Sendo que neste momento há uma enorme falta de transparência e uma enorme dificuldade económica e financeira aqui e no país, a minha preocupação passa por trazer uma mudança de atitude. Preocupam-me muito as questões sociais, o desemprego e a segurança. Gostava que todas as pessoas vivessem em condições dignas.

#### O que propõe, então?

Proponho as ações mais simples: ouvi-las, encaminhá-las a ajudar em tudo o que esteja ao alcance da junta. Isso obriga, desde já, a reivindicar para a junta as atribuições que a lei lhe permite, que vão muito além de contar vassouras, fazer limpezas e varrer ruas. Isso é muito importante, claro, mas deveriam ser contempladas muito mais áreas de atuação. Assim poderemos trabalhar em todas elas: nos tempos livres, na cultura, no apoio social, na limpeza, na reabilitação de infraestruturas, passeios, ruas, etc.

#### O que é mais urgente?

É ver as pessoas como pessoas e como cidadãos e não como instrumentos ou empecilhos.

#### Em que é que isso se traduz na prática?

Traduz-se em rapidamente atender à dificuldade de cada um. Se para um é um emprego, para outro pode ser o buraco que tem à porta de casa, a árvore que bate todos os dias na cabeça. As preocupações e as dificuldades de cada um são únicas. Algumas são transversais e é importante dar resposta a esses problemas com a máxima urgência. Pretendemos ser uma Junta de porta aberta, com uma comunicação permanente. Gostávamos muito que a Junta de Freguesia tivesse um site disponível sempre, onde as pessoas pudessem deixar os seus comentários, a par de um gabinete de atendimento, com um horário também para quem trabalha.

#### Qual será a primeira ação caso seja eleita?

A transparência: passar para fora o que se passa dentro de portas, garantindo o máximo respeito pelo dinheiro dos contribuintes e exigir que sejam dadas às Juntas, neste caso à Junta de Espinho, as atribuições que a lei lhe permite, para estarmos mais próximos de cada pessoa. Eu gostava que a Junta de Freguesia fosse a primeira linha de contacto entre a população e as instituições. **JA**

## ANTA E GUETIM TAMBÉM TIVERAM DIREITO A DEBATE

O Salão Paroquial de Guetim acolheu, na passada sexta-feira à noite, um debate entre os candidatos à Junta de Freguesias de Anta e Guetim. O evento, promovido pelo Notícias de Guetim, foi moderado pelo fundador do jornal, Ilídio Moreira, e contou com a presença dos candidatos Nuno Almeida (PS), Manuel Rocha (AGIR), Joaquim Devesas (Nós, Cidadãos!), Paulo Mendes (PSD) e Miguel Barbosa (CDS-PP). Maria Odete Silva (CDU) esteve representada por Jorge Mendonça por motivos pessoais.

Joaquim Devesas centrou o seu discurso nas políticas de proximidade dos guetinenses e antenses com o restante concelho destacando obras a realizar, criação de um Centro de Dia e uma viatura de ligação entre as freguesias. Jorge Mendonça explicou que o projeto para a União das Freguesias consiste no apoio social aos mais idosos e aos mais desfavorecidos destacando também a necessidade de uma oferta de transportes públicos. “É a prioridade da CDU lutar para que Anta e Guetim voltem a ter estatuto de freguesias autónomas” referiu o membro da CDU.

O líder dos independentes retorquiu que o programa proposto assenta em quatro eixos: “Apoio à juventude, aos mais carenciados, à cultura e ao desporto”. Durante o debate Manuel Rocha mostrou ainda o seu apoio incondicional à reposição das freguesias de Anta e Guetim, afirmando que esta união “não foi benéfica para ninguém” e demonstrando ainda disponibilidade “para ir a Lisboa às vezes que forem necessárias para ajudar a reverter esta situação”. O candidato do CDS centrou as suas intervenções na necessidade da Junta estar mais perto das populações do ponto de vista social. Focou problemas como o combate ao isolamento dos idosos e a ajuda em casos de violência doméstica. Segundo Miguel Barbosa, a Junta de Freguesia deve ter um papel ativo de ajuda



Foto: Lisandra Valgueiros

aos mais frágeis e desprotegidos.

O atual Presidente da Junta de Freguesia de Anta e Guetim, Nuno Almeida, considerou que “Anta e Guetim estão no rumo certo, porém queremos continuar o trabalho iniciado há quatro anos”.

Nuno Almeida referiu ainda que uma das prioridades para os próximos quatro anos é lutar para que a Junta tenha mais serviços, mais competências e mais recursos já que, segundo este, “temos uma câmara que nos últimos quatro anos se quis substituir às Juntas de Freguesia não dando a

estas as devidas competências”.

Ao longo das suas intervenções Paulo Mendes focou a necessidade de inverter o rumo de uma freguesia em que pouco ou nada se fez segundo o próprio. A necessidade da requalificação do Parque da Picadela é premente para o cabeça de lista do PSD. O mesmo englobará passadiços e a requalificação das margens do Rio Mocho até ao mar. “Este é o verdadeiro projeto para o Parque, não o que Nuno Almeida diz possuir” defendeu o candidato. **NO**

Promovido pelo PS

### Foi tempo de Sunset

No domingo passado, o Partido Socialista de Espinho promoveu um evento diferente do que é habitual na sua sede de campanha (Rua 62 n.º27): um Sunset.

Foram muitos os que aproveitaram o espaço para beber um copo, ouvir uma música e ver o pôr do sol em Espinho.

A organização alertava em tom de brincadeira que o evento “não era um comício político” abrindo assim as portas a quem pura e simplesmente queria passar um serão diferente. **NO**



No domingo passado

### Piquenique na Picadela

A candidatura do PSD à União das Freguesias de Anta e Guetim promoveu, no último domingo, um original piquenique no Parque da Picadela. O local, situado na margem da Ribeira do Mocho, tem intervenção prevista no âmbito do novo PDM de Espinho e é um dos compromissos estabelecidos pela equipa social-democrata, liderada por Paulo Mendes. O candidato entende que o local “tem um grande potencial por explorar e tem todas as condições para ser uma área de lazer de referência no concelho”. **MV**



Pub.

**JR**  
Cabeleireiro e estética

Horário  
De segunda a sábado das 9h00 às 19h00

Terça e domingo com folgas semanais

Rua 18 n.º 737  
4500 246 Espinho

**HELLO SAILOR**  
TATTOO PARLOR

R. 33, n.º 340 4500 - 149 Espinho  
tlm: 917 366 503  
Email: hellosailor.pt@gmail.com

**Elite**  
by Mónica Pinho  
GESTÃO DE IMAGEM

Rua 32 n.º 610 Espinho  
Tlf: 227 311 210  
Mónica Pinho: 913 505 083  
Vera Ferreira: 912 401 602

**DR. RÚBEN MONTEIRO**  
CLÍNICA MÉDICA DENTÁRIA

R. 23 838  
4500-191 Espinho  
Tlf: 22 018 0620  
www.facebook.com/clinica.  
rubenmonteiro

Pub.

**Café Príncipe**

Liliana Isabel Correia da Costa  
Rua 14 473  
4500-234 Espinho

**Padaria e Pastelaria Guetim 2**

Com fabrico próprio

Rua 14 n.º800  
4500-232 Espinho

**Móveis Costa Verde**

Loja 1 - Av. 24 n.º 951  
4500-201 Espinho  
Tlm: 227 343 338  
www.moveiscostaverde.com

**utwo Caffé**

GELATERIA - CAFFÉ-BAR  
PASTA-CAFFÉ  
SANDWICHERIA

ICE CAFFÉ-BAR  
PASTA-CAFFÉ  
SANDWICH

Rua 14 n.º 643 4500-233 Espinho  
Tlm: 918 990 576 Tlf: 22 732 7102



**Lélia**  
PERFUMARIA - GABINETE DE ESTÉTICA

A Saúde é o resultado dos nossos actos. A pensar em si temos um novo serviço: Consultas de Nutrição. Para mais informações e marcações contacte-nos através de joanacastro.nutricionista@gmail.com ou 915 897 948.

Rua 23, nº 350  
Espinho

[facebook.com/perfumaria.lelia.9](https://www.facebook.com/perfumaria.lelia.9)



Rua 20 nº584  
Tlf: 227 319 999 tlm: 916 182 632

**Centro Óptico de Espinho**

email: code.espinho@gmail.com  
www.facebook.com/pages/Centro-Óptico-de-Espinho

Comércio de Vestuário

**Prespunto**



Novas instalações  
Rua 16, nº 1039 - Espinho

**SÓPEQUENINOS**



Rua 23, nº 342 Espinho  
Tel: 22 731 01 06  
www.sopequeninos.pt

## E FEZ-SE LUZ NA SENHORA D'AJUDA

As comemorações em honra de Nossa Senhora da Ajuda já começaram, com o programa religioso. O programa festivo terá início na quinta-feira, com concertos até dia 18. Como manda a tradição o fogo-de-artifício será no sábado, depois do concerto de António Zambujo. No domingo terá lugar a majestosa Procissão com Tapete de Flores.

Na passada sexta-feira, dia 8 de setembro, foram inauguradas as iluminações das Festa de Nª Srª d'Ajuda, com direito a fogo de artifício. Quirino Jesus, vereador da Câmara Municipal de Espinho e Vítor Sousa, presidente da Comissão de Festas, estiveram no local para assinalar o arranque oficial das Festas.

Em declarações ao Maré Viva, Vítor Sousa explicou que, uma vez mais, o programa festivo "foi criado para agradar a todos os que nos visitam durante estes dias". O presidente da Comissão revelou que podiam ter optado por outras bandas no domingo e segunda-feira mas "preferimos



dar palco às coletividades da terra". Em relação ao tradicional fogo-de-artifício que arrasta uma multidão no sábado à noite, Vítor Sousa destaca ter sido "uma aposta forte" para a edição deste ano. Quanto ao programa religioso, a cargo da Irmandade de Nossa Senhora da Ajuda, Vítor Sousa não dúvida que a Procissão será um dos momentos mais alto, abrihantada e embelezada pelos Tapetes de Flores que dão cor e brilho ao evento. **NO**

Pub.

www.facebook.com/mlurdesmoreira.cabeleireiro



**M. Lurdes Moreira**  
cabeleireiros • estética

Rua 33, 753 ESPINHO  
tel.: 227 324 283

**RESTAURANTE BALIZA**

RESTAURANTE \* CHURRASCARIA \*

Frango de Churrasco para fora - Serviço de Take Away

RUA 62 N.º 37 - RUA 8 N.º 471 - 4500 ESPINHO - TELF: 227340220 / 227340607

**2Tons**  
PRENDAS | DECORAÇÃO | BRINDES



Rua 33 nº 942 Espinho  
Tlf: 227 326 085

**PERFIL BOUTIQUES**

\* SENHORA \* HOMEM



4500 ESPINHO  
TLF: 227 348 471

## EQUIPA DE "TAPETES DE FLORES" JÁ ESTÁ NO TERRENO

Desde julho que a Associação Espinho Vida anda a planear os já famosos tapetes de flores utilizados no domingo de procissão nas Festas de Nossa Senhora da Ajuda. Diariamente a equipa analisa os trabalhos anteriores e coloca em prática as novidades para este ano. Com recurso a programas de computadores é possível analisarem e escolherem os moldes que mais tarde serão utilizados na execução do trabalho. À semelhança dos anos anteriores, o sal será um dos elementos chaves nesta produção anual que atrai muitos curiosos a Espinho. **NO**

FESTAS DE NOSSA SENHORA D'AJUDA  
14 A 18 SETEMBRO 2017

14 NUNO NORTE  
15 OS QUATRO E MEIA  
16 ANTÓNIO ZAMBUJO FOGO DE ARTIFÍCIO 24H00  
17 MAJESTOSA PROCISSÃO

TAPETES DE FLORES

## ESPERA-SE CASA CHEIA NO SÁBADO

De todos os nomes do cartaz de 2017, há um nome que salta à vista: António Zambujo. Embora já tenha passado por Espinho algumas vezes (até pela Alameda 8), o cantor alentejano trará consigo um vasto leque de fãs que o acompanha em vários concertos. O sábado à noite de Nossa Senhora da Ajuda foi sempre bastante concorrido e a culpa não é só de quem sobe ao palco. O fogo-de-artifício é uma tradição nas festividades e são milhares os que visitam Espinho nessa noite. No domingo, mas durante a tarde, a Procissão é o pináculo das festas com a presença de muitos forasteiros mas também espinhenses que assistem a uma Procissão que tem crescido, em termos de andores, nos últimos anos. **NO**

**ASO**  
Alberto da Silva Oliveira, Lda.  
SALÃO DE EXPOSIÇÃO  
ADULÇOS MOSAICOS LOUÇAS SANITÁRIAS PAVIMENTOS CIMENTO COLA, ETC.  
Contribuinte N.º 502 205 121

Loja 1 - Sede Fiação  
Rua da Columbófila, 52  
Apart. 19 - 4509-908 FIÕES VFR  
Telef: 227 445 353 - Fax: 227 453 986  
Telm.: 917 504 469  
E-mail: alberto.aso@icloud.com

Loja 2 - Espinho  
Avenida 24 N.º 915  
4500-201 ESPINHO  
Telef./Fax: 227 323 073  
Telm.: 912 217 683  
E-mail: espinho.aso@gmail.com



**O Golfinho**  
Marisqueira / SnackBar

Rua 2, nº663  
4500 Espinho

22 734 4294

**HORTO DA JU**  
Josefina Dias da Costa Miranda

Flores Naturais e Secas \* Arranjos  
Ramos de todos os tipos \* Plantas  
Enfeites para festas



Rua 31 nº 887 4500 Espinho  
Tlf: 227 310 707

**Palácio do Pão**

Pão Quente • Pastelaria • Salão de chá

Rua 26, nº 428  
Telefone 227 310 232  
ESPINHO



**Joka PET STORE**



Banhos  
Tasquilas  
Hotel Canino  
Treinos de Obediência

Tlm: 986 788 881  
Rua 23, nº 928 - 4500 Espinho

**backdoor**

Rua 4 nº 635 - 4500 Espinho  
T. +351 916 081 269  
shop@backdoor.com.pt

**HAIR COUTURE ROMY**



Tel. +351 227 321 995

Rua 25, n.281 4500 Espinho - Portugal

Churrascaria  
**Gravelas**  
RESTAURANTE  
SNACK BAR



Especialidade na Brasa

BACALHAU ASSADO NA BRASA  
POLVO À LAGAREIRO  
LULUS NA BRASA  
ESPETADA DE MARISCO  
FRANGO NO CHURRASCO

CARNEIRO À GRACIOSA  
ENTRECOSTO ASSADO NA BRASA  
COSTELETAS DE VITELA NA BRASA  
ESPETADA DE CARNE CROULA  
ESPETO DE PICANHA FATIADO

RUA 62 N.º 5 E 7 (LARGO DA GRACIOSA)  
4500-290 ESPINHO  
TELEF. 22 731 36 15

Paulo Leite compromete-se a resolver problemas da habitação, desemprego e arranque da zona industrial

## “TUDO O QUE AFIRMO QUE VOU FAZER, VOU FAZER MESMO”

**P**aulo Leite é candidato do PSD à Junta de Freguesia de Paramos. Acredita que é “preciso ter um presidente de Junta muito competente e diligente” para fazer desenvolver a freguesia. Apresenta os seus planos e garante que estes são para cumprir.

**Já há algum tempo que está ligado à vida política, correto?**

Sim. Eu entrei para o PSD no final da década de 90. Fui vereador entre 2001 e 2005 na oposição, fiz parte de quase todas as listas da assembleia de freguesia, sou militante do PSD desta altura, fiz parte de várias comissões políticas, fui o coordenador do concelho de opinião que funcionou durante o mandato da comissão política do presidente Pinto Moreira e tenho estado sempre presente em tudo o que diz respeito às questões políticas de Paramos.

**O que o levou a candidatar-se?**

Na ótica da minha equipa os resultados que se têm vindo a verificar na Freguesia têm sido bem diferentes daqueles que deveriam estar a ser obtidos. Acho que chegou a hora de tomar uma posição diferente e de apresentar a minha candidatura e as minhas propostas para o desenvolvimento da freguesia. Passam pela questão do desemprego na freguesia e naturalmente com o arranque definitivo da zona industrial.

**O que tem falhado na freguesia?**

Verificamos que a falta de habitação tem vindo a penalizar fortemente a juventude de Paramos, que se tem visto forçada a emigrar para os conselhos vizinhos, não obstante já lhes terem sido prometidas por três vezes casas a custos controlados. É preciso perceber também que a freguesia está a envelhecer, necessitando de melhores cuidados de saúde. Há muitas dificuldades em atender todas as necessidades e é preciso arranjar soluções adequadas.

**Que soluções poderão ser essas?**

Na nossa ótica passará por arranjar

uma unidade de saúde familiar, com atendimento mais alargado, mais médicos e mais valências, e com a possibilidade de as pessoas não terem de se deslocar para longe quando tem a possibilidade de resolver os seus problemas no local. É preciso olhar para a freguesia de uma forma estratégica, pensar no que pretendemos ter daqui a vinte anos e projetar o futuro.

**Em que estado se encontra Paramos neste momento?**

Paramos está parado. Tem perdido todas as oportunidades. As pessoas que lá estão agora têm a melhor das vontades, mas a verdade é que não têm conseguido fazer desenvolver a freguesia. Não têm sido capazes de conseguir para a freguesia aquilo que é necessário: não há zona industrial, de habitação e é necessário continuar a desenvolver a praia. A atual junta tem feito um bom trabalho e não há dúvida de que são pessoas que defendem Paramos, mas os resultados são muito diferentes daqueles que a freguesia necessita.

**Que planos tem para a freguesia?**

Pretendo arrancar de imediato com a resolução do problema da habitação em Paramos e potenciar o arranque da zona industrial, que é fundamental para a criação de emprego na freguesia. Vou potenciar muito rapidamente o desenvolvimento da praia, ordenando o território, melhorando os acessos e potenciando o alojamento local naquela área. Pretendemos também ficar com a gestão dos passadiços da lagoa, de forma a conseguir manter uma adequada manutenção. As primeiras ações serão essas.

**Que outras ações têm em mente?**

Requalificar o Castro de Ovil, o que não vai ser difícil uma vez que já faz parte do programa da câmara municipal, e conseguir garantir a sua boa manutenção. Pretendemos ligar o castro de ovil à lagoa através do passadiço, passando pelo solar dos pintos, pelo parque Américo Magano e potenciar a sua utilização com equipamentos calisténicos, sem esquecer os equipamentos para os deficientes. Hoje,



Perfil do candidato

### Quem é Paulo Leite?

Álvaro Paulo Alves Leite, de 52 anos, tem licenciatura em engenharia mecânica, engenharia da qualidade ambiente e gestão internacional. Atualmente é engenheiro, empresário, gestor e consultor e formador. É casado e tem dois filhos.

o desenvolvimento de Espinho é para sul, para Paramos e é em Paramos que está a grande oportunidade do concelho. Para isso, é preciso ter um presidente de junta muito competente e diligente, porque presentes, estamos lá todos.

**Há meios para concretizar todos estes planos?**

Sim. Na verdade não é preciso muitos meios para resolver tudo isto. Vamos fazer uma gestão da freguesia adequada, com base nos recursos que temos e não nos que gostaríamos de ter. Para resolver o problema da habitação, começaremos por lotear os primeiros terrenos do bairro da Lomba e vendê-los a preços simbólicos, o que tem um custo praticamente nulo. A zona industrial e o desenvolvimento da praia, que está a ser trabalhado pela CME, vão exigir algum investimento por parte da autarquia, mas isto também terá o seu retorno. Eu tenho todo o meu programa negociado. Não me meti nisto para prometer e não fa-

zer. Tudo o que afirmo que vou fazer, vou fazer mesmo.

**Mora em Paramos?**

Eu vivo em Espinho, nasci em Esmeriz e faço a minha vida social em Paramos. Algumas pessoas poderão achar que não viver em Paramos pode ser um impedimento, mas se for essa a crítica que me fazem, eu fico muito satisfeito. Os meus adversários não tem o que me apontar, por isso apontam essa crítica ou inventam.

**Poderá mudar para melhor?**

Eu tenho a melhor das intenções para Paramos. Tenho um projeto muito mais arrojado e muito mais inovador. Tenho uma equipa jovem, diferente, competente, que está presente e que vai ser capaz de fazer bem melhor porque tem um novo paradigma e uma nova forma de ver as coisas. Vamos trabalhar ao longo de quatro anos para conseguir alcançar os objetivos. O nosso primeiro foco será sempre a freguesia de Paramos. **JA**

Iniciativa foi organizada Associação de Desenvolvimento do Concelho de Espinho (ADCE)

## “ESPINHO NATURA” SURPREENDEU QUEM PASSOU PELO PARQUE JOÃO DE DEUS

**D**ecorreu de 8 a 10 de setembro o “Espinho Natura – 1ª Mostra de Produtos biológicos, saúde e bem-estar” no Parque João de Deus, uma iniciativa organizada pela Associação de Desenvolvimento do Concelho de Espinho (ADCE).



Desde Showcooking's a aulas de Yoga, Reiki, massagens Thai, capoeira, danças e meditação, entre muitas outras atividades, não faltaram ofertas na 1.ª Espinho Natura organizada pela ADCE. Durante a mostra, o Gabinete de Apoio ao Empresário e ao Empreendedor da ADCE pretendeu favorecer atitudes empreendedoras e de circuitos de promoção de negócios. Com o mote de em crescimento na Europa, a “Espinho Natura” desenvolveu-se em torno de uma cultura promotora de estilos de vida saudáveis, aliando o artesanato, a cozinha vegetariana, a música, o

teatro de entre outras atividades que partilham do conceito “Natura”. O evento que teve lugar no Parque João de Deus, de 8 a 10 de setembro, contou com a visita de centenas de pessoas. **NO**

Inaugurada no dia 9 de setembro

### Exposição FIRST de Beatriz Veríssimo

A jovem artista plástica, Beatriz Veríssimo, inaugurou no sábado passado, na Loja Be em Espinho (Rua 20 n.º 228), a Exposição FIRST.

“Beatriz é uma jovem artista, que apresenta pela primeira vez os seus trabalhos ao público. A exposição que temos a decorrer e que terminou, Role Playing Game, pertence à pintora Laura Bártolo, que é também mãe da Beatriz e uma grande influência na sua abordagem às artes plásticas”. explica a organização do evento. **NO**

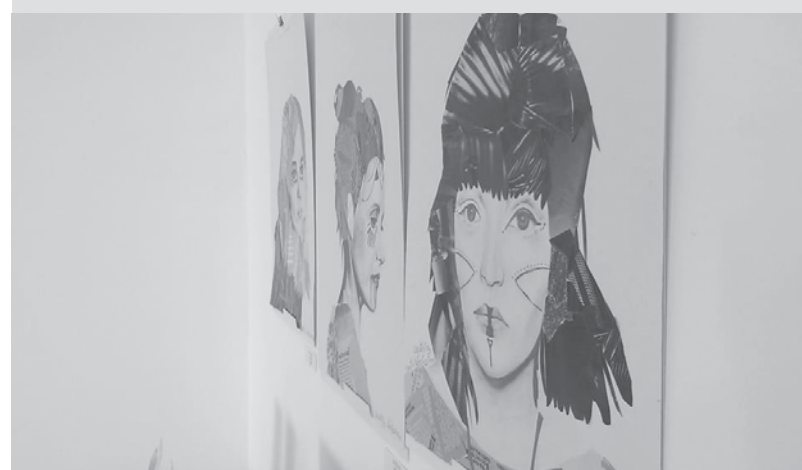

Pub.

ARTESANATO  
RUA 23, N.º 390  
ESPINHO  
*Marianisses*  
SIGA-NOS NO FACEBOOK  
T: 916 039 987  
DECORAÇÃO

### Padaria e Pastelaria Guetim 1

Com fabrico próprio

Rua Combatentes 906,  
4500-404 Guetim

No domingo

### [sem] Equívocos apresentada

No passado dia 10 de setembro, o Auditório da Junta de Freguesia de Espinho acolheu o lançamento da terceira revista [sem]Equívocos do autor espinhense Augusto Canetas. Para apresentar a obra estiveram presentes os seguintes oradores: Leonor Fonseca, Dr. Paulo de Moraes e o professor J. A. Nunes Carneiro. **MV**



Pub.

### Supermercado Novo Oriente

Rua 31 n.º 914  
4500 Espinho  
Telf: 227 346 230

## Maré de Cinema



### ANNABELLE 2: A CRIAÇÃO DO MAL

EUA, década de 1950. Vários anos após a morte da filha, um fabricante de brinquedos e a mulher decidem transformar a casa onde vivem num local de acolhimento para crianças desamparadas. É assim que recebem uma freira com um grupo de meninas sem lugar para ficar desde o fecho do orfanato onde viviam. Annabelle, uma boneca possuída por um demónio que há anos vive trancada num dos quartos, encontra uma forma de atrair uma das crianças. Quando é libertada, a criatura maléfica transforma a casa onde todos ansiavam por ser felizes numa espécie de inferno. *Prequela da prequela do filme de terror 'The Conjuring – A Evocação'* (daqui a pouco descobrimos que o raio da boneca foi responsável pelo Big Bang), 'Annabelle 2' é um esforço muito superior ao primeiro 'Annabelle' que, de tão medíocre, já pouco ou nada me recordava. Tem uma história mais interessante, um elenco mais afiado (com destaque para as protagonistas infantis, uma delas afetada pela poliomielite – uma boa ideia que rende bons momentos) e uma condução narrativa mais segura, embora dependa em grande parte dos picos da banda sonora e crescendos batidos para gerar sustos. *Mais preocupado em criar uma atmosfera de pavor envolvente (graças à fotografia, cenários e uso de sombras) do que em anestesiá-lo o espectador com barulho, sangue e vísceras (um aspeto que tornou esta série uma lufada de ar fresco no terror moderno pós-'Hostel' e 'Saw' em Hollywood), 'Annabelle 2: A Criação do Mal' é um exercício de género eficiente, cumpre com o que lhe é pedido sem grande alarde e sem insultar (muito) a inteligência da plateia.*

Antero Eduardo Monteiro

### Tabacaria do Mercado

Livraria Católica e Numismática  
Rua 23 n.º 402  
4500 - 142 Espinho  
Tlf: 22 734 2717



### Corpo Vivo

Rua 12 n.º 631 - Espinho



RUA 19 n.º 236 • ESPINHO  
tel: 22 734 09 35

### Insólita

Mais mulher  
Com: Fotodepilação, tratamento de rosto e de corpo, endernologia, depilação, manicure, unhas de gel, maquiagem, etc.

Rua 21 n.º 278 Espinho  
Tlf: 227 321 912  
Tlm: 913 055 202

Patinagem artística

# WALGODE(S) DE PRATA E BRONZE

**A**na Walgode sagrou-se vice-campeã do Mundo em seniores femininos. O seu irmão, Pedro Walgode conquistou o ouro e o bronze na prova masculina disputada na China.

ce, no escalão sénior feminino. “Nunca tinha alcançado uma medalha no escalão sénior para Portugal. Consegui fazê-lo. Ainda nem acredito no que aconteceu”, disse Ana Walgode. “Tenho que agradecer a todas as pessoas que acreditaram em mim e que me ensinaram a viver e a crescer. Acho que foi isso que me fez ganhar. Ensinaram-me a encarar uma prova com atitude e patinar com alma e coração.”

Os irmãos Walgode, residentes na freguesia de Anta/Guetim, estão uma vez mais de parabéns pela conquista de pódios no Campeonato do Mundo de Patinagem Artística disputado na China.

Ana Walgode fez história ao conseguir pela primeira vez a presença portuguesa num pódio de seniores femininos, nos World Roller Games, que decorrem em Nanjing (China). A jovem sagrou-se vice-campeã do mundo em Solo Dan-

Na prova masculina, o irmão de Ana, Pedro Walgode, conquistou a medalha de bronze.

Rcorde-se que Ricardo Pinto sagrou-se campeão mundial de patinagem artística em Solo Dance no escalão Sêniores Masculinos. **NO**



Ricardo Pinto (esq.) e os irmãos Walgode conquistaram três medalhas para Portugal

Atletismo

# A BENGALA AFINAL ATÉ DAVA ALGUM JEITO



No domingo passado, a Secção Grande Prémio de Atletismo An-

esta consiste em 5 quilómetros quase sempre a subir, para no seu retorno ser o inverso. A Secção de Atletismo do Rio Largo fez-se representar por 10 atletas.

Renato Sousa (36min46seg) foi o primeiro atleta do clube a terminar a prova, sendo 30º à geral e 20º no escalão sénior. O segundo do clube espinhense foi Alain Couto (39min03seg) que conseguiu um excelente 7º lugar no escalão M40, seguido por José Pereira (42min03seg) que foi 32º no Escalão Sénior.

Posto isto, surgiu na meta o trio do escalão M60. Adriano Queiroz (44min52seg) alcançou

o 4º lugar, seguido por Joaquim Gomes (47min13seg) que conquistou o 7º posto e José Falcão (51min44seg) ficou no 11º lugar. Todos no escalão M60.

De volta ao Escalão Sénior, João Mendes (53min13seg) foi 52º e Daniel Lopes (54min58seg) ficou no 55º posto. Com tempo de 56min34seg, Henrique Silva ficou no 22º lugar no escalão M55, e Alfredo Santos (58min30seg) foi 18º no Escalão M60.

Rui Teixeira (Sporting Clube de Portugal) e Rosa Madureira (Futebol Clube de Penafiel) foram os grandes vencedores da prova. **NO**

Natação

# De volta aos treinos

Iniciou-se no passado dia 4 de setembro mais uma época para a natação do Sporting Clube de Espinho. Com a Piscina Municipal de Espinho ainda em manutenção, a equipa tigre irá treinar na Piscina Solário Atlântico nos próximos dias.

A Secção de Nataçao do Sporting Clube de Espinho aproveitou para desejar a todos os nadadores, treinadores, dirigentes e pais, “uma época cheia de vitórias e conquistas”. **NO**



Pub.

Especialidades na Brasa, Frango no Churrasco, Espetadas Mistas, Bacalhau na Brasa, Entrecosto, etc.

### Restaurante O Padrinho

Servem-se refeições para fora embaladas

Av. 24 nº 697 - tlf 22 734 0665 - 4500-201 Espinho

### Lavandaria Marsol

Rua 33 933  
4500-315 Espinho  
tlf: 227 346 347

### PRO BOLO

Rua 15, 299 Espinho  
[www.facebook.com/ProboloEspinho](http://www.facebook.com/ProboloEspinho)

### Misterdog

Tosquias e Banhos por marcações  
Alimentos de Qualidade.

[www.facebook.com/MisterdogEspinho](http://www.facebook.com/MisterdogEspinho)

### Loja de Animais em Espinho

Contactos :: Tel.: 227 313 761 :: Tlm.: 934 598 828

Futebol - Campeonato de Portugal Série B

# CARLITOS AFINAL DE CONTAS FOI CARLÃO

**SP. ESPINHO, 3**  
**SC COIMBRÕES, 1**

Jogo no Estádio Comendador Manuel de Oliveira Violas.

**SCE:** Leo; Rafa, Cléber, José Santos e Bruno Gomes; Ministro, João Ricardo e Carlos Manuel (Leonardo, 64’); Paulinho (Luís Pinto, 80’), Carlitos e Gilson Varela (Bruno Moraes, 64’).  
Treinador: Rui Quinta  
Disciplina: cartão amarelo a Rafa, Ministro, João Ricardo, Gilson Varela e Bruno Moraes.

**SC COIMBRÕES:** Tiago; Pedrosa (André, 71’), Hélio (Nadson, 60’), Leo e Joel (Guilherme, 71’); Filipe, Alex e Mário; Tavares, Miguel e Silva.

Treinador: José Bizarro.  
Disciplina: cartão amarelo a Pedrosa, Joel e André.

**À terceira foi de vez. Após dois empates consecutivos o Sp. Espinho sabe o que é vencer para o Campeonato. Carlitos virou Carlão ao apontar os três tentos dos tigres. A turma da Costa Verde segue agora em quarto lugar a escassos dois pontos da liderança.**

Os primeiros cinco minutos do encontro foram de tal maneira frenéticos que foram coroados com um gol. Na cobrança de um livre, José Santos assistiu Carlitos que, na hora h, mostrou os seus dotes de goleador.

O encontro continuou a ser dis-



Foto: Mário Gouveia

putado em toada de parada e resposta que obrigaram os dois guardiões a brilhar entre e fora dos três postes. À passagem da meia hora o nível frenético diminuiu de intensidade. Alex aproveitou essa quebra para empatar a toada com uma excelente cabeçada. Os locais não gostaram e voltaram a assumir as despesas do encontro. Aos 39’, Rafa cruzou rasteiro e Gilson Varela tentou um toque em habilidade mas falhou. Carlitos aproveitou a oportunidade e não vacilou.

O tempo complementar arrancou novamente a todo o gás mas foi perdendo intensidade. Desta vez quem aproveitou a ocasião foi novamente o Sp. Espinho com um hat trick de Carlitos. A ganhar por dois tentos de diferença, os tigres limitaram-se a tapar todos

os caminhos para a sua baliza e a controlar, à distância, as jogadas do Coimbrões.

Com esta vitória, a primeira para o Campeonato, o Sp. Espinho soma agora cinco pontos e está apenas a dois do líder Freamunde.

Para a semana há jogo em Pedras Rubras contra a turma local.

**“OS GOLOS FORAM APARECENDO ”**

No final do encontro Rui Quinta destacou as incidências da partida: “Foi uma boa vitória, fomos atrás dos três pontos que era aquilo que nos trouxe para este jogo. Os golos foram aparecendo e a equipa foi-se equilibrando. Sofremos um golo num lance não muito usual na nossa forma

POS.	EQUIPA	J	P
1.	Freamunde	3	7
2.	Amarante FC	3	7
3.	Cinfães	3	7
4.	<b>Sp. Espinho</b>	<b>3</b>	<b>5</b>
5.	Canelas 2010	3	5
6.	Cesarense	3	5
7.	Trofense	3	4
8.	FC Felgueiras	3	4
9.	Camacha	3	4
10.	Al. Gandra	3	4
11.	Sousense	3	3
12.	Gondomar	3	2
13.	SC Coimbrões	3	2
14.	SC Salgueiros	3	2
15.	AD Sanjoanense	3	1
16.	FC Pedras Rubras	3	0

**Resultados**

Camacha - SC Salgueiros 1-1

Freamunde - Sousense 5-1

Al. Gandra - Trofense 1-2

Cesarense - Gondomar 1-0

FC Felgueiras - Amarante FC 1-2

Canelas - FC Pedras Rubras 1-0

Cinfães - AD Sanjoanense 2-1

**Sp. Espinho - SC Coimbrões 3-1**

**Jornada 31**

Gondomar - Camacha

Sousense - Cesarense

Trofense - Freamunde

SC Salgueiros - FC Felgueiras

Amarante - Cinfães

**FC Pedras Rubras - Sp. Espinho**

Sanjoanense - Canelas 2010

SC Coimbrões - Al. Gandra

de jogar mas soubemos ir atrás do prejuízo e esta equipa já não é a primeira vez que volta a reagir na adversidade e é capaz de se superar”. declarou o técnico. **NO**

Futebol

# Samu reforça tigres

O Espinho garantiu o empréstimo do médio Samu, jogador vinculado ao Boavista, que irá representar os tigres até ao final da época.

Samu, de 21 anos, integrava há 3 temporadas o plantel principal dos axadrezados, tendo sido utilizado em vários jogos. O atleta já está às ordens do treinador Rui Quinta. Na época anterior esteve emprestado ao Fafe que jogou na 2.ª Liga. **MV**



Pub.

### Diagnóstico e reparação automóvel

# PAULO VIEIRA

Rua Heliodoro Pereira da Silva 76  
4500-182 Espinho  
tlf: 227 327 555 / 916 864 154  
paulovieiratavares@sapo.pt

### mianjos

### Frutaria - mini mercado

Rua 29, nº 800  
4500 Espinho  
Tlf: 227 314 020

### Cafe Royal

Rua 32 625  
4500-000 Espinho  
tlf: 227 323 528

### LAVANDARIA LAVAR

Rua 12, nº 640  
Tlm: 919 587 455

Na avenida 32

Jovem atropelado

Um rapaz de 15 anos ficou ferido ao ser atropelado por um carro, no dia 8 de setembro, por volta das 14h10, na avenida 32 em Espinho. A vítima foi levada pelos Bombeiros do Concelho para o Hospital de S. João no Porto. PJD

Em Nogueira da Regedoura

Feridos em colisão

Dois homens ficaram feridos numa colisão entre dois carros, no dia 8 de setembro, pelas 14h40, na avenida da Bessada, em Nogueira da Regedoura. Foram levados pelos Bombeiros do Concelho de Espinho para o Hospital da Vila da Feira. PJD

Acidente na rua 20

Mãe e filho feridos

No passado dia 5 de setembro, um acidente entre a rua 20 com a 62, envolvendo duas viaturas, originou duas vítimas. Os Bombeiros Voluntários do Concelho de Espinho, foram chamados ao local para assistir mãe e filho que seguiam no banco traseiro da viatura. Foram transportados para o Hospital de Gaia. NO

CORREIO DO LEITOR

No número do dia 2 de agosto findo do v/conceituado Semanário, o Sr. Fernando Meneses dirigiu-me lisonjeiras palavras (sem embargo em troca do nome de Manuel por António) através da sua criteriosa observação "A exploração das termas de talassoterapia".

Congratulo-me com a análise do Sr. Fernando Meneses, por ver que, ao fim de 6 anos de constantes protestos sobre o estado decrépito do Balneário Marinho e dos problemas afins, havia encontrado eco no espírito deste Espinhense. E fê-lo em momento soberano ao saber-se que as preocupações do Presidente da Câmara apontam para a construção do Estádio e regresso do S.C.E. ao escalão superior do Futebol Nacional.

O despropósito do Sr. Presidente incitou-me a demonstrar tal imprudência, no aspecto futebolístico, trazendo à colação - após porfiadas pesquisas - os resultados desportivos alcançados pelo S.C.E. durante as 11 presenças que teve na Liga Portuguesa, hoje Campeonato da 1.ª Divisão, entre as épocas de 1974/1975 e 1996/1997, na companhia de 15 e 17 clubes.

Resultados obtidos nos jogos disputados: 96 vitórias, 91 empates, 167 derrotas, 336 golos marcados, 523 golos sofridos, 2 vezes "lanterna vermelha", 7.º - o melhor resultado obtido: época de 79/80, restantes classificações: a meio e na 2.ª metade das tabelas.

Perante este gráfico - nada lisonjeiro para o prestígio da cidade - é absurdo defender o regresso do clube ao convívio com os grandes do Futebol Nacional, cujas competições são cada vez mais combativas pela ambição dos protagonistas em alcançar pontuação que lhes favoreça presença nas competições europeias, isto a juntar, para o caso de Espinho, ao gigantesco esforço financeiro para a compra de jogadores, obviamente do 2.º escalão e fazer face aos compromissos a assumir com as infraestruturas anunciadas pelo presidente da Câmara. Cabe aos espinhenses independentes e não politiqueros dizer o que de melhor pretendem para a sua terra.

Manuel Costa A SUA OPINIÃO CONTA

Todos temos opinião e o Maré Viva gosta de a conhecer. Faça-nos chegar os seus textos pelo email: jornal@mare-viva.pt



Agenda

Até 17 de setembro

Exposição Fotográfica "80 Anos, 80 Vidas" - Centro Multimeios

Até 30 de setembro

Exposição de fotografia "Nortada" de Jorge Marques - Biblioteca Municipal

13 de setembro 15h00

EDV Talks - Modernização administrativa e inovação social: o papel do poder local - FACE

14 de setembro 10h00

"As vogais são demais" - Biblioteca Municipal

22h00 Festas a Nª Srª d'Ajuda com Nuno Norte - Alameda 8

15 de setembro 22h00

Festas a Nª Srª d'Ajuda com Grupo Quatro e Meia - Alameda 8

16 de setembro 22h00

Festas a Nª Srª d'Ajuda com António Zambujo - Alameda 8

16 a 30 de setembro
Exposição Fotográfica "Nortada" de Jorge Marques - Biblioteca Municipal

17 de setembro 16h30
Majestosa Procissão com Bênção do Mar nas Festas a Nª Srª d'Ajuda - Ruas da cidade

19 de setembro 15h00
"Tricotar Histórias" - Biblioteca Municipal

21 de setembro 10h00
"As vogais são demais" - Biblioteca Municipal

22 de setembro 21h30
Tributo James Brown - Casino Espinho

23 de setembro 20h30
Concerto "Bonga" - Casino Espinho

Cinema

Multimeios de Espinho

Barry Seal: Traficante Americano

14 a 20 de setembro
Sessões: 16h30 e 21h30 (Não se realizam sessões nos dias 15 (sexta-feira) e 18 (segunda-feira))

Barry Seal, um piloto da TWA, é recrutado pela CIA para efetuar voos de reconhecimento na América Central. Acaba encarregado de uma das maiores operações clandestinas da história dos Estados Unidos, que acabou por provocar o nascimento do cartel de Medellín e o escândalo Irão-Contras.

Bilhetes: Terça a quinta: 4,5€ (preço único) | sexta, sábado e domingo - 5,5€ (adulto), 5€ (estudante, sénior)

Farmácias

Quarta-feira, 13 de setembro
Farmácia Machado (Paramos)
Av. Central, n. 1534 Tel: 227 346 388

Domingo, 17 de setembro
Farmácia Paiva (Espinho)
Rua 19, n. 319 Tel: 227 340 250

Quinta-feira, 14 de setembro
Farmácia de Anta
Rua Tuna de Anta, Tel: 227 319 444

Segunda-feira, 18 de setembro
Farmácia Higiene (Espinho)
Rua 19, n. 393 Tel: 227 340 320

Sexta-feira, 15 de setembro
Farmácia Teixeira (Espinho)
Av8, n. 436 Tel: 227 340 352

Terça-feira, 19 de setembro
Grande Farmácia (Espinho)
Rua 8, n. 1095 Tel: 227 340 092

Sábado, 16 de setembro
Farmácia Santos (Espinho)
Rua 19, n. 265 Tel: 227 340 331

Quarta-feira, 20 de setembro
Farmácia Conceição (Silvalde)
Est. São Tiago, n. 701 Tel: 227 311 482

Maré Submersa



TRADIÇÃO

Confesso que já tinha saudades de assistir a um debate autárquico local. Com sete candidatos com historiais bem conhecidos e um auditório repleto de apoiantes, estavam reunidas as condições para a noite ser quente. E foi quente, mas só porque o ar condicionado da sala não funcionou. Lavou-se alguma roupa suja, uma bicada ali, um distanciamento acolá mas perdeu-se a essência que deveria ter aquecido a noite: o debate sobre Espinho com os seus problemas e soluções. Os espinhenses saíram daquela sala sem saberem muito bem o que realmente oferecem as candidaturas e, pelo que falei com alguns, as dúvidas ainda aumentaram em vez de diminuir. Resta aos espinhenses analisarem os programas eleitorais de cada um e tirarem as devidas dúvidas e ilações.

Nuno Oliveira, diretor

FICHA TÉCNICA

Diretor Nuno Oliveira
Redação Joana Amorim
Fotografia: Filipe Couto, Flávio Alberto, Focal Point e Mário Gouveia
Colaboração Antero Eduardo Monteiro, Paulo S. Guimarães e Paulo Jorge Duarte
Paginação Nuno Oliveira
Publicidade Margarida Pinho e Ricardo Romeira
Redação e Composição
Rua 62 n.º 251- 4500-366 Espinho
Telefone 227331355
E-mail jornal@mare-viva.pt
Secretaria e Administração
Rua 62 n.º 251- 4500-366 Espinho
Telefone 227331357
Propriedade/Editor
Nascente - Cooperativa de Acção Cultural.
CRL - Rua 62 n.º 251- 4500-366 Espinho
NIF 500 615 268
Impressão: Tipografia Meneses
Tiragem 1000 exemplares
Número de Registo do Título 104499, de 28/06/76 Depósito Legal 2048/83
Os textos de Opinião publicados nesta edição são da inteira responsabilidade dos seus autores, não vinculando, direta ou indiretamente, o cariz editorial e informativo deste jornal.
Estatuto Editorial disponível em: www.mare-viva.pt

Artigo de Opinião



Simplicio Guimaraes Professor

A DIGNIDADE NAS RUAS DA AMARGURA



Os atropelos à dignidade sucedem-se. A Pátria continua a ser vendida...os alemães compraram a europa."

1 - Estamos a viver em plena indignidade ou no grau mais desprezível a que a política chegou... Um Estado cheio de teias. Só promessas falaciosas. Porque insiste a classe política no embuste, no logro, na mentira arditosa e mahnosa?
2 - Temos de repensar o nosso sistema político, o nosso sistema de saúde, o nosso sistema económico...e o nosso grau de liberdade. Sabemos que não é fácil. Mas, quando olhamos para o mundo à nossa volta, a única preocupação que vemos é a manipulação da informação e um matalgal impenetrável de álibis.
3 - Falta de controlo das contas públicas. Demasiados vícios bem camuflados pelos mestres da demagogia nas dívidas públicas. Crime organizado no desleixo e passividade política. Quem lidera esta política viciada? Quem são os responsáveis políticos dos partidos da área da governação? Estamos sitiados por mentiras profissionais, que já não conseguem separar o universo em que vivemos da realidade circundante.
4 - Alertas - Intermediação financeira ilegal na PGR, intermediação financeira não autorizada. Tribunal de Contas disse que as contas públicas continuam a revelar falta de transparência. Levantou dúvidas sobre os dados da execução orçamental
5 - Os que compram e vendem os poderes deverão ter mais protecção... O Estado não pode continuar a proteger a solidariedade criminosa, não pode tratar uns como criminosos VIP e outros como comuns. Alguns partidos já declararam disponibilidade para rever a lei; outros recusam fazê-lo! Porquê? - Rui Cardoso - Procurador da República - CM 1/8/2017
6 - O Estado não faz algo para inverter a tendência do centralismo-política-futebol. Um ciclo vicioso no qual o Terreiro do Paço depende do poder concentrado e este poder depende da cidade-

sol-lua. Um espaço que sabe de muita coisa.
7 - O sistema está comprometido com a farsa "pulitica", com os atentados à liberdade, neste jogo de cartas marcadas ao serviço do "sol e da lua". Temos de ser nós a impor um novo modelo de governação. Um modelo que represente toda a diversidade do mundo.
8 - Existe um sentimento que nos impede de dizer coisas desagradáveis ao colonialismo político. Os atropelos à dignidade sucedem-se. A Pátria continua a ser vendida...os alemães compraram a europa. Muitos troca-tintas.
9 - Ninguém tenta dominar, anular, reprimir, denunciar as verdadeiras causas do que estão por trás desta degradação. Esvaziou-se a dignidade, sem direito a perguntar, a escrutinar e a exigir respostas. É uma lua cheia de totalitarismo mal disfarçado. Querem o silêncio de "todos" e o afogamento da transparência na convivência problemática com a verdade.
10 - Os "aparelhos" são os maiores campos de golfe do mundo...então agora um tacho 20/30 militantes. Os "aparelhos" que o comum dos eleitores não sabe bem o que são...controlam isto tudo...e definem parte da composição do AR que respiramos. O "aparelho" está comprometido e esgotado temos de desliga-lo.
11 - Talvez eu deva é calar-me.



VISTEM-NOS NO FACEBOOK
O Maré Viva também esta nas redes sociais. Visitem a página oficial do vosso jornal em: http://www.facebook.com/mv.online

KING SPORT

A King Sport está de parabéns pelo seu 40.º Aniversário



Rua 62 n.º 97 4500-363 Espinho www.facebook.com/KingSportpt



# ROBALO

de VIVEIRO  
FRESCO

# 4,99

€/kg.

# FRANGO INTEIRO

c/ MIÚDOS

# 1,58

€/kg.

# FIAMBRE da PÁ

# IZIDORO

# 4,49

€/kg.

de 12 a 18  
de SETEMBRO 2017

# Intermarchê

ESMORIZ

JUNTOS PELO MELHOR E MAIS BARATO



Em Espinho,  
a tradição tem um nome



227331240 / 962065450 / 913455034 / cliente@aipal.pt

O seu canal de informação sobre Espinho na Internet e no Meo Kanal



# ESPINHO TV

::: LIGA - TE A NÓS! :::

[www.espinho.tv](http://www.espinho.tv)

MEU 258080

envie informações dos seus eventos e iniciativas para: [geral@espinho.tv](mailto:geral@espinho.tv) / 917444417