



BNC Super Taxa

De 4,900 a 5,500%



Banco Nacional de Crédito Imobiliário
solidamente consigo



“Nunca cometi nenhum crime”

Tal como o jornal de Espinho anunciou em primeira mão, José Mota, anunciou a sua recandidatura à presidência da Câmara, ao mesmo tempo que garante: “nunca fiz qualquer tipo de fraude, nunca desviei o que quer que seja (...) continuo a ser pobre, a ter um carro com nove anos, um Renault 21, comprado em segunda mão e continuo a ter um apartamento que estou a pagar ao Crédito Predial Português. Isto pode ser atestado e se alguém tiver dúvidas, também lhes forneço os números das minhas contas bancárias para poderem verificar”



REPORTAGEM

Escolas em mau estado de conservação

Página 3

FREGUESIAS

Saneamento clandestino em Silvalde

Página 6

CIDADE

O “passeio” dos cães abandonados

Página 8

DESPORTO

Américo Freitas embaixador desportivo

Página 15

FUTUREKIDS
COMPUTER LEARNING CENTERS

Aproveite os nossos preços especiais até 4.000\$ por mês, através de protocolos com Associações de Pais, Jardins de Infância, Empresas, Entidades e Colectividades de Espinho, S.Félix da Marinha, Grijó, Lamas, Oleiros, Lourosa, Paços de Brandão.

Disponibilizamos material informático e formadores. Contacte-nos já.
CURSOS PARA ADULTOS – Manhãs ou noites – Início imediato

Espinho, Edifício Palmeiras * Tel. 22 731 90 62 * Fax 22 731 90 63

Inauguração
a 10 de Março

Rua 14, n.º 800
Telef.: 22 734 17 50
(antiga Casa Lemos)

Pedra
Sol do

OURIVESARIA

INFANTÁRIO JARDIM DE INFÂNCIA

COSTA VERDE

Rua 18, nº 1145 * 4500 - ESPINHO * Tel: 22 733 06 10 * Fax: 22 731 28 95

Pré-Escolar
Gratuito

Creche
Pré-Escola
A.T.L.
Música
Informática

Ficha Técnica
JORNAL de ESPINHO

Director:
José António Moreira
Chefe de Redacção:
Salomão Rodrigues
Redacção:
Elpídio de Sousa
Filipe Couto
Rui Leal
Tânia Domingues
Paulo Lima
Edição Electrónica:
Filipe Couto
Fotografia:
Albino Simões
Cartoon:
Marco Joel
Colaboradores:
Adriano Coutinho (Aventura)
Diogo Gomes (Contabilidade)
Colunistas convidados:
Dr. Filipe Pinto
Eng.ª Maria dos Anjos
Dr.ª Mariana Resende
Secretariado:
Irene Alexandra
Responsável Comercial:
Salazar Matos
Ramiro Jesus

Propriedade de:
Gertrudes Pereira Santos
Mensário Regional, registado no ICS, com o nº 123 249.
Depósito Legal nº 151 324 / 00
Contribuinte nº 819 271 675
Tiragem média dos últimos seis meses: 2.500 exemplares
Assinatura anual 1.200\$00.
Redacção, Publicidade e assinaturas: **Rua 20 nº 379 - R/ch - sala A 4500 - ESPINHO**
Telefone e Fax: 7321414
Paginação: **O Regional**
Rua 11 de Outubro, nº 178 3700 S. JOÃO MADEIRA
Tel: 256 822 783
Fax: 256 822 654
Impressão: CIC
Centro de Impressão Coraze Zona Industrial
Tel: 256 60 05 80
Fax: 256 68 68 08
3720 S. Tiago de Riba-Ul OLIVEIRA AZEMES

As opiniões expressas e as notícias difundidas neste jornal podem não reflectir a linha editorial do **JORNAL de ESPINHO**. Por isso, os textos assinados são da inteira responsabilidade dos seus autores, não cabendo, por isso, qualquer responsabilidade a este jornal, nomeadamente à sua direcção e administração.

APANHADOS

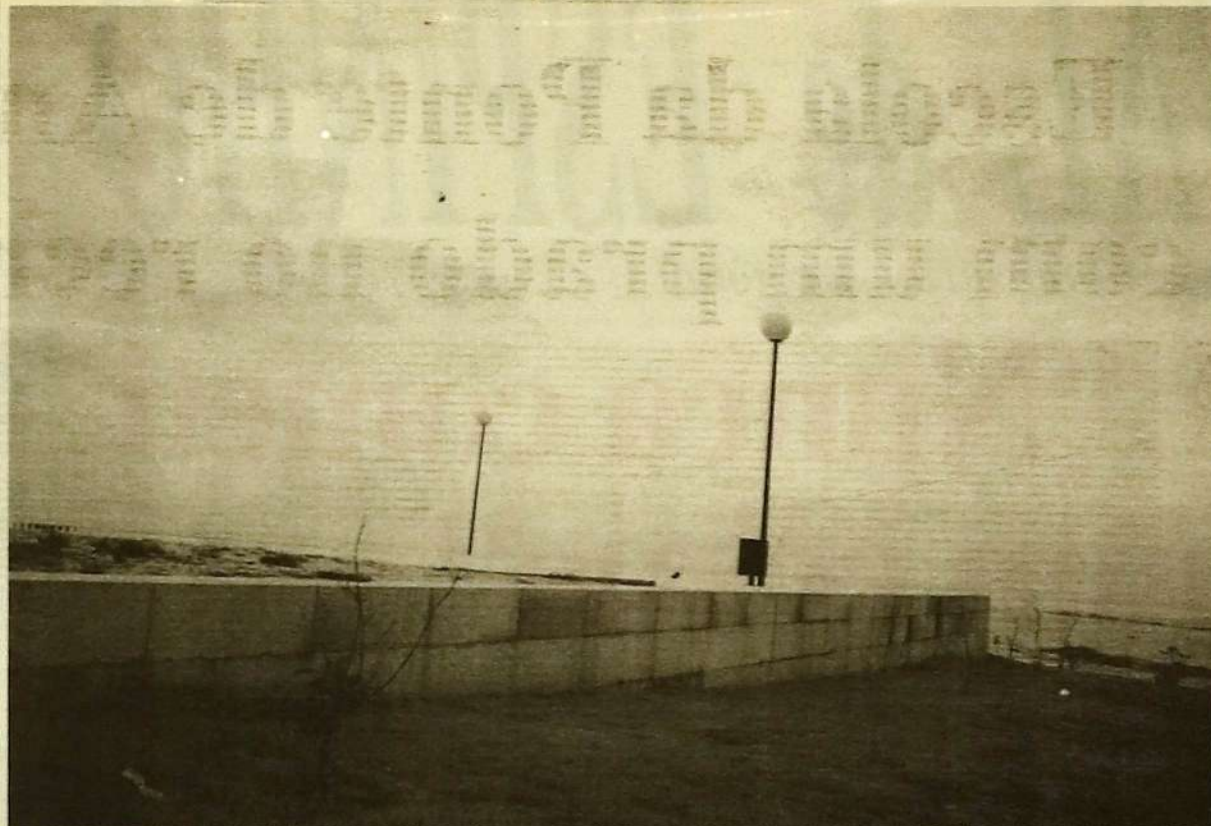

O Passeio à beira-mar Norte que termina em frente ao Restaurante Cabana não tem muros nem qualquer protecção no final. Aparece apenas um precipício com quase dois metros de altura. Se cair lá alguém. De quem é a responsabilidade. Por exemplo uma pessoa invisual pode facilmente cair? É a 2.ª vez que avisamos isto!

CORREIO DO LEITOR

Os tempos que correm são de tal maneira perigosos e crueis que me levam ao extremo da necessidade de produzir uma opinião em forma de alerta. Ultimamente temos sido bombardeados com um turbilhão de greves e manifestações que nos dão conta da falta de segurança, do péssimo estado a que chegou a saúde, da tão contestada reforma fiscal e revisão curricular, da falta de consenso na mediação dos aumentos da Concertação Social, enfim de uma quantidade de queixas que os portugueses vão fazendo e com as quais se debatem no seu dia-a-dia. E eu, como muitos outros portugueses, queixo-me do estado

de abandono a que chegou o nosso Portugal. Queixo-me da operações de marketing que os membros do governo fazem constantemente nas televisões, quando aparecem com palavras mansas e cheias de conforto, mas que infelizmente não passam de meras promessas, sem grande significado, com fins eleitoralistas. Eu queixo-me, mas faço-o livremente e de consciência tranquila. Muitos outros portugueses já não o podem repetir. Estão comprometidos com o voto que deram ao PS. Para esses está tudo bem ou deverá estar tudo bem. Esses não se podem queixar, porque a maioria que o governo tem foi eleita por eles. Eu, sim, estou a pagar aquilo que não escolhi, mas respeito por ser uma decisão democrática. Mas, afinal? de que estamos nós aqui a falar. Pior é a emenda que o soneto. Porque, segundo as sondagens, o PS e António Guterres voltavam a ganhar, se hoje se realizassem eleições.

Por isso, não falem em crise, nem façam manifestações, porque foi o povo que escolheu ser governado por estes senhores e, a dar credibilidade às sondagens, o mesmo PS de hoje voltava a ganhar amanhã. Enquanto isso, o PSD continua a navegar sem rei nem roque. Está provado que o seu líder não consegue ultrapassar os resultados mínimos alcançados pelo partido, mas não ata nem desata. Estará para quando um verdadeiro líder social democrata?

Alfredo Jesus da Costa
Carta recebida por e-mail

Pagamento da Luz

Recebi há dias a conta da luz e fiquei espantado e sem fôlego. Na factura estava marcado 200 contos de luz. Fiquei sem fala. Recorri aos serviços e explicaram-se que as leituras eram feitas de seis em seis meses e como eu não tinha enviado para os serviços a leitura do meu contador, aquele valor era respeitante à

actualização dos últimos seis meses.

Expliquei a minha situação e disse-lhes que não podia pagar tamanha conta de uma só vez. Negociei com eles e dividiram o valor por quatro prestações. Agora pergunto eu: como é que vou fazer para pagar tamanha conta. Ganho 120 contos por mês, pago renda de casa, luz, telefone e tenho dois filhos, um deles já na escola. A minha esposa está desempregada. O que faço. Passo fome ou vou roubar para pagar a electricidade que eu próprio consumi? Valha-me ao menos a caridade da família! Gostava que a EDP reflectisse mais um pouco em relação as estas situações. Já pensaram se isto acontece com um reformado que ganha 30. Muitas pessoas reformadas nem sequer conseguem ler o contador, algumas até nem sabem escrever. O que será dessas pessoas?

Carlos Alves
Espinho

Conversas Cruzadas

Começa a ser demais! Os telemóveis incomodam constantemente na Assembleia Municipal, nas assembleias gerais, em qualquer reunião e até já tocam dentro das igrejas. Até onde vai a falta de respeito e a má educação!...

A última Assembleia Geral do S. C. Espinho mais parecia a Assembleia Municipal de Espinho. De um lado estavam simpatizantes do PS e do outro militantes do PSD. Mas é bom, quando tudo acaba em bem.

O Sr. vice-presidente do S.C.E anda distraído ou não sabe do que se passa no clube. Então ele disse que o boletim da associação tinha sido distribuído por todos os jornais da terra, mas não foi isso que aconteceu. O referido boletim apenas foi distribuído no "Defesa de Espinho" e no "Maré Viva"...

Curioso! O S.C.E. afixou uns panfletos a convidar os sócios para levarem a namorada ao futebol, para assinalar o Dia dos Namorados. Curioso é que o texto era ilustrado com uma rosa, que é, como sabem, o símbolo do PS. Coincidências!...

A EDP faz a contagem da energia de seis em seis meses. Depois aparecem em casa dos consumidores débitos altíssimos que, na maioria dos casos, não podem pagar.

O que andarà o Gabinete de Relações Públicas da EDP a fazer, que nunca está disponível para atender as solicitações dos jornalistas?!

Jorge Alves e Albertina Ataíde

Advogados

Avenida 24, n.º 1019 1.º andar, sala D 4500 - 201 Espinho Tel./Fax 22 731 32 40
Rua Cap.º Sousa Pizarro n.º 13, 1.º - Esq.º 3810 - 076 Aveiro Tel./Fax 234 424 049

Coelho

Caça - Pesca - Tiro c/arco

Sérgio Pinto Coelho

Rua 33, 464 * Telefone 22 734 3943 * 4500 ESPINHO

João Passos

MEDIÇÃO IMOBILIÁRIA, Lda.

Rua 23, Edifício S. Pedro n.º 174, 1.º andar, loja N 4500 ESPINHO
Tel: 22 732 07 28

www.joapassos.pt

Lic. AMI: 4541

TEMOS SOLUÇÕES

FOTO RODRIGUES

- Laboratório próprio
- Estúdio fotográfico a cores
- Fotos tipo passe num minuto
- Técnica avançada
- Alto nível de cor

Av. 24, nº 935 - 4500 ESPINHO Tel: 22 7346253

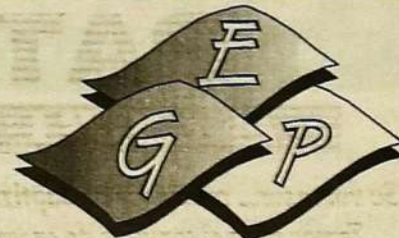

Empresa Gráfica Paramos

- ◆ Tipografia
- ◆ Litografia
- ◆ Desdobráveis
- ◆ Calendários
- ◆ Encadernações
- ◆ Carimbos

Av. Central Norte, 520 - 4500-501PARAMOS - Espinho
Telef./Fax: 22 734 3089
E-mail: grafica.paramos@mail.telepac.pt

Escola da Ponte de Anta com um prado no recreio

Tânia Domingues

O parque escolar do concelho de Espinho não está nas melhores condições. O mau tempo que se tem feito sentir tem originado algumas situações que obrigam a intervenções urgentes, devido ao estado adiantado de degradação que apresentam as escolas. Na Escola n.º 3, de Espinho, mais conhecida por Nossa Senhora da Conceição, caiu um pedaço de estuque do tecto que originou a infiltração de águas.

Nas escola primária da Ponte de Anta, o cenário é mais ou menos o mesmo. As rachadelas da estrutura física são visíveis e o estado de conservação do edifício começa a merecer uma atenção mais exaustiva. Não fosse a boa vontade da directora da escola, a totalidade do interior estaria muito mais degradado do que o aspecto que actualmente apresenta. Infelizmente, a infiltração de águas não é possível evitar sem ser por meio de obras.

O recreio mais parece um prado, onde a erva é mais alta que a cintura das crianças. Mas esta situação não é nova para quem por lá passa e os problemas já vêm de trás. Segundo Maria Eugénia, directora da escola, "isto já vai há bastante tempo. Lembro que o ano passado por exemplo, tínhamos as

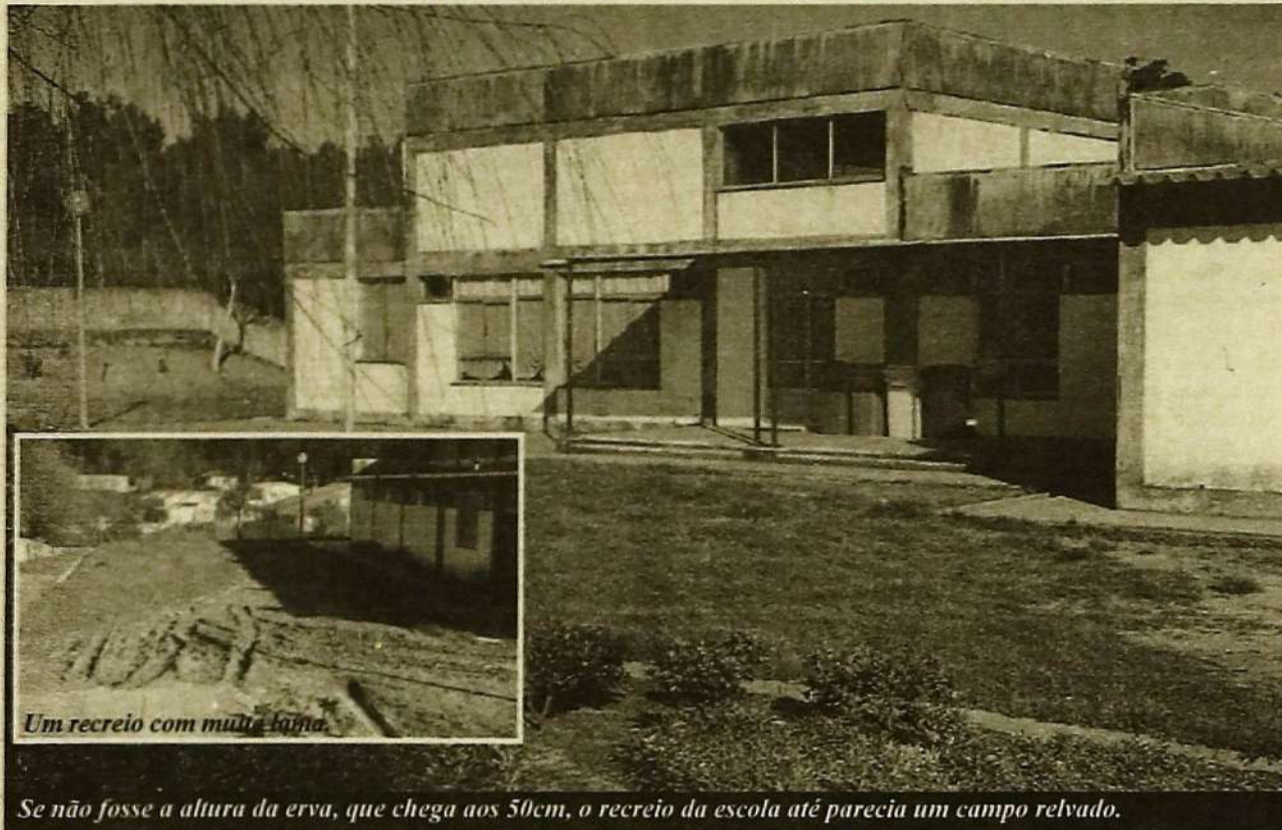

Um recreio com muita lama.

Se não fosse a altura da erva, que chega aos 50cm, o recreio da escola até parecia um campo relvado.



A directora da Escola, Professora Maria Eugénia, na companhia dos alunos.

ervas muito altas na parte do fundo da escola onde as crianças gostavam de brincar e segundo o que um pai me disse, o filho chegou a trazer

carraças, o que é muito provável porque há muitos animais". Outro exemplo do desconforto que na escola se vive é o estado do campo de

futebol porque "quando a relva cortada é cortada fica muito bem, mas a erva cresce e a Câmara habitualmente faz isso uma vez por ano". No

imediato, "temos um projecto que envolve uma parceria com o Centro Comunitário de Anta, que está agora a fazer um curso de cantoneiros, a

terminar no dia em 1 de Fevereiro e são eles quem fazem a manutenção de toda da a área exterior e interior da escola o que dá outras condições ao recreio". Voltando aos biscatos ainda por resolver, a Prof. Maria Eugénia acrescentou que, neste momento, o pior é realmente "o terreno do recreio que está num estado lastimável, cheio de lama, porque ao colocarem os tubos para a iluminação exterior da escola, a máquina deixou ficar aquela parte cheia de sucacos e com lama. Tinha quatro lâmpadas fluorescentes, agora puseram quatro candeeiros o que é pouco, mas é melhor que nenhum". Para resolver o problema, a solução ideal seria um coberto. A ideia e o projecto já foram apresentados à Câmara, mas a resposta nunca chegou. Como explicou a directora da escola, "em tempo que chegue apresentei um projecto à Câmara para um coberto feito pela Cerci Espinho em que a Cerci dava a mão de obra e a Câmara dava o material para nos fechar uma área morta que temos no interior da escola, entre os dois núcleos. Nunca obtive resposta da Câmara, mas seria o espaço ideal para que, no período de inverno, as crianças pudessem brincar, desde que devidamente agasalhadas". Na falta do mesmo, as crianças continuam a brincar à chuva e o período de almoço "é terrível para o professor que está com eles, porque, por muito cuidado que tenha, há um miúdo que acaba sempre por fugir", confessa a professora. "Há ainda paredes rachadas e, realmente, a Câmara tem vindo a fazer obras, mas ainda é de lamentar que chova dentro no polidesportivo da escola". Ainda por isso, o pior é que "se os filhos se sujarem os pais vêm levantar problemas"

PATIVA

PALMIRA CARVALHO

*Se vai casar... comungar ou baptizar o seu filho... contacte connosco.
Temos para si convites de casamento, baptizado e comunhões.
Também temos prendas para recém-nascidos, aniversários, namorados,
Dia do Pai, Dia da Mãe, Páscoa e muitas outras ocasiões.*

FAÇA UMA VISITA À NOSSO LOJA

ou telefone para o 22 764 83 37 ou 96 338 42 46 e nós vamos a sua casa

Av. São Cristovão, 1276 - Lugar do Souto, em Frente à Igreja
4500 - 705 NOGUEIRA DA REGEDOURA



VICTOR

OURIVESARIA

Victor Luis Torres Vieira

OURO E JÓIAS

Agente oficial dos relógios Omega

Rua 23, n.º 349 * 4500 ESPINHO * Tel: 22 734 09 31 ou 732 32 53

“O Castelo”

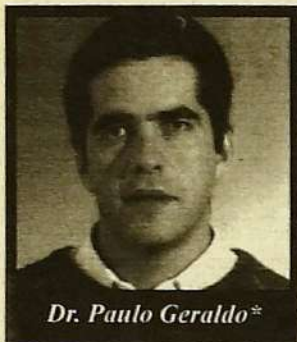

Dr. Paulo Geraldo*

A família é por natureza um bastião, um castelo, um lugar seguro, um ninho de intimidade. Os filhos são o nosso maior tesouro. Antes de os deixarmos sair, queremos saber com quem vão e o que vão fazer. Gostamos de saber que livros andam a ler ou que filme vão ver e, muitas vezes, impedimos que vejam um certo filme ou leiam determinado livro. Ou que andem com um certo género de companhias. Fazemos bem. Defendemos os nossos. E sabemos perfeitamente, pelo que vamos observando, que há descuidos que saem caros.

Em casa, fechamos as portas e perguntamos quem é, antes de abrímos. Preservamos a nossa intimidade. Parece-nos que a nossa família tem uma identidade própria, que há nela qualquer coisa que não se deve sujar com o lixo que anda por aí. E anda por aí muito lixo. Erguemos paredes não apenas para que o vento não entre em nossa casa.

Por que é que, então, deixamos entrar no nosso lar, no castelo, através da pequena janela da televisão, pessoas a quem não abriríamos a porta, se nos tocassem à campainha; e ambientes, ou lugares, aonde nunca nos deslocaríamos, muito menos na companhia dos nossos filhos?

Abrimos a torneira, quando precisamos de água e ligamos o aquecedor, quando temos frio, mas a televisão lá em casa está sempre a funcionar.

Por vezes, devíamos pensar melhor em certos hábitos que temos.

A televisão sempre ligada resolve-nos imensos problemas, dizemos. É extremamente cómodo: os filhos sentam-se ali

durante horas seguidas e não nos incomodam.

A verdade é que, depois, acabam também por não terem lá muito boas notas na escola, ou por apresentarem dificuldades no convívio com outras pessoas. Mesmo assim, continuamos com o esquema, pois permite que nos dediquemos sossegadamente às nossas tarefas...

Mas quem foi que nos disse que a principal das nossas tarefas - aquela que devemos fazer com maior sossego - não consiste em estarmos com os nossos filhos? Os problemas que, mais cedo ou mais tarde, teremos de enfrentar em consequência dessa atitude comodista são, sem dúvida, maiores e mais profundos do que aqueles que a televisão nos resolve no imediato.

Sentar crianças e jovens diante da televisão não é forma de os preparar para a vida. Isto está mais do que estudado e afirmado por todos os peritos. E, mais importante do que isso, confirmado pela experiência.

Se não tivermos preparado os nossos filhos para a vida,

teremos fracassado. E pouco importa que tenhamos obtido êxito noutras áreas, porque somos pais e é isso que dá sentido à nossa existência.

Por que é que, de uma vez por todas, não nos decidimos a tomar uma atitude enérgica perante este assunto?

Temos duas soluções. Uma delas é passarmos a utilizar a televisão com o mesmo critério que usamos para utilizar os outros instrumentos da casa: quando precisamos deles.

Assim, ligaremos a televisão apenas para ver este ou aquele programa determinado, depois de verificarmos a sua conveniência. Depois desligamo-la. Quem é que se lembraria de ter, por exemplo, a máquina de lavar roupa a funcionar durante todo o dia?

A outra solução, mais radical (mas as coisas radicais estão na moda), consiste em deixarmos de ter televisão em casa. É uma boa hipótese para aqueles que não gostam de fazer as coisas a medias, ou que têm dificuldade em seguir com rigor os critérios restritivos que resolveram seguir.

Não seríamos os primeiros a ir por esse caminho.

Soube recentemente (Le Monde Télévision - Paris, 14 de Agosto de 2000) que em França - apesar da abundância de canais televisivos por cabo e por satélite - 3,2% dos jovens dos 2 aos 19 anos crescem em famílias que prescindiram voluntariamente da televisão por opção educativa. Também no nosso país existem muitas famílias que tomaram essa mesma opção, embora ela não seja, naturalmente, uma medida popular.

E estão contentíssimos com os frutos dessa escolha.

Nós... por que não?

Controlar a televisão seria talvez duro, ao princípio. Mas depois começaríamos a acontecer coisas deliciosas. Como existirem verdadeiras refeições em família, com autêntico diálogo, onde os pequenos contam o que lhes aconteceu na escola e os pais transmitem as tradições familiares e contam coisas dos avós e histórias antigas (é nesses serões familiares que os filhos aprendem a ficar loucos pelos pais).

Coisas deliciosas como a filha visitar frequentemente a cozinha, para contar à mãe uma passagem do livro que anda a ler (sem T.V. crescerá em flecha o gosto pela leitura).

Como os serões serem passados em alegres jogos que contam com a participação de todos.

Como o filho chamar amiúde o pai à parte e dizer-lhe: «Pai, explica-me lá o que é...».

Como vemos crescer os filhos fortes e com olhos limpos, com outra substância, com hábitos de trabalho, com outra capacidade de conviver.

Se tomássemos uma posição enérgica perante a televisão, teríamos de passar a dedicar maior atenção aos filhos. Mas o fruto disso seria uma relação muito melhor entre todos os membros da família, um lar mais unido e com outra consistência. Atravemo-nos?...

Paulo Geraldo
Professor de Língua Portuguesa
pjgeraldo@yahoo.com.br

“«Arte XXI» só para alguns”

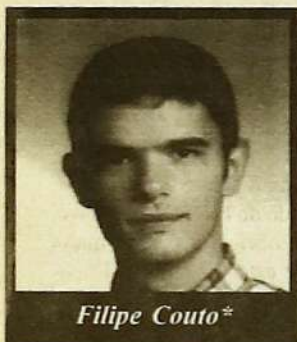

Filipe Couto*

A Câmara Municipal de Espinho acaba de colocar à disposição dos “artistas” de Espinho um regulamento para o segundo concurso de Arte XXI. Este concurso tem como objectivo “incentivar os jovens criadores do Concelho de Espinho e promover as diferentes áreas de expressão criadora” - citação retirada do regulamento do concurso. Ora este ano os “jovens criadores”, onde se inclui uma grande parte dos estudantes, só têm a possibilidade de entregar

trabalhos das áreas de Pintura, Escultura, Ilustração, Design e Fotografia. Pergunta-se então: e a Música, a Moda, as Páginas da Internet os Vídeos, não estão também englobados na Arte? Questão que os jovens criadores destas áreas gostavam de ver respondidas. Por que é que o concurso não privilegia as novas tendências da arte?

Quantos jovens não gostariam de participar no concurso, mas vêem-se impossibilitados de o fazer, porque não têm apetência para as áreas a concurso.

Como exemplo, o meu caso. Concorri o ano passado na área de Vídeo. Foi o único trabalho apresentado naquela área. Recebi uma menção honrosa pelo trabalho realizado, dedicado a Espinho, que tinha como título “Espinho, Passado, Presente e Futuro”. O vídeo voltou a ser exibido na Gala do 1º Aniversário do Jornal de Espinho e ainda no 86º Aniversário do Sporting Clube de Espinho. Mas este ano, eu e outros colegas não podemos concorrer porque o concurso

não aceita trabalhos de vídeo.

A Câmara Municipal de Espinho tem feito um bom trabalho ao longo destes tempos, com a construção do Centro Multimídias, da Nave Polivalente de Espinho, remodelou a antiga tourada, etc. Mas agora, criar um concurso de arte e excluir algumas áreas, parece-me mal. Na minha opinião, é um erro grave, que pode ser corrigido pelos técnicos municipais que estão à frente deste tipo de iniciativas, na Câmara Municipal de Espinho. É verdade que, no ano passado, houve falta de trabalhos nas áreas excluídas (Moda e Vídeo); mas isso não quer dizer que este ano as pessoas não aderissem ao evento.

Na minha opinião, penso ainda que a realização de concursos desta natureza se deveria realizar ao longo do ano. Existem muitos jovens criadores que gostariam de expor os seus trabalhos, mas não o podem fazer por falta de locais próprios. E estes concursos são o único meio que

eles têm para o fazer.

Quantos jovens, ao longo do ano, realizam os mais variados trabalhos que gostariam de ver expostos. Entretanto vêm-se impedidos de o fazer, por falta de locais próprios. Este concurso poderia ser a forma de os jovens apresentarem alguns trabalhos pessoais, muitos deles com grande qualidade.

Acredito até que os jovens artistas não concorram pelo dinheiro. Penso que o grande motivo, pelo qual os jovens concorrem, é a exposição que o concurso promove, para serem apreciados por outras pessoas. Também seria importante incluir a Música e a construção de páginas de internet neste tipo de realizações. A música, porque existem muitos jovens com grandes capacidades nesta área e páginas de Internet porque fazem parte das novas tecnologias.

Se estas formas de arte não estão incluídas neste concurso por falta de júris qualificados para avaliarem tais trabalhos, então é

melhor que a Câmara comece a pensar em arranjar pessoas das várias áreas para avaliarem as criações dos jovens de Espinho. Cabe agora aos responsáveis reflectirem para que possam tomar uma outra atitude para o próximo ano.

Espero que quem participar tenha muita sorte e que os vencedores sejam os justos vencedores.

*Estudante do Curso Superior de Som e Imagem e colaborador do J.E.

OURIVESARIA
PEDRA PRECIOSA
Centro Comercial Solverde II . Loja 3
4500 ESPINHO
Tel: 22 734 66 28

Óptica de Espinho
óptica médica
INSTITUTO OPTICO
TESTE A SUA VISÃO GRATUITAMENTE
Rua 23 - N.º 836 - telef. 22 734 67 17
4500 Espinho * Junto À PSP

Totalmente Remodelada
SAPATARIA PARIS
CALÇADO PARA
HOMEM E SENHORA
CARTEIRAS
VISITE O NOSSO ESTABELECIMENTO
Rua 23, n.º 426 * 4500 ESPINHO
Telefone: 22 734 66 38

“As palavras que nunca nos dirão...”

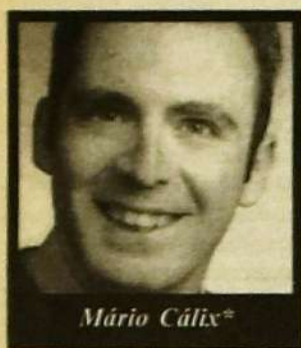

Mário Calix*

O facto de estar nos 10 suplentes seleccionados para o Big Brother II permite-me ver o programa de uma forma um pouco diferente. Antevendo a possibilidade de em qualquer momento entrar para “aquele mundo” cria-me uma certa curiosidade relativamente ao que se passa dentro da casa. Acompanho o programa com alguma regularidade, sobretudo aquando das nomeações e das expulsões e, sinceramente, estou um pouco assustado com a possibilidade (ainda que remota, admito) de estar dentro de um ambiente que considero um pouco diferente daquilo que eu idealizo

como propício a demonstração de quaisquer capacidades individuais ou colectivas. Não posso no entanto deixar de ver algumas cada vez maiores semelhanças entre a novela da vida real e a própria vida real. Quase todas as situações que assistimos em directo e que às vezes nos chocam pela sua exposição não são mais do que aquelas mesmas situações que se passam no nosso dia a dia profissional, social, amoroso, ou outro. De facto, a única diferença é que naquela casa vemos alguém a falar de outrém nas suas costas enquanto que na nossa vida real um alguém fala de nós nas nossas costas mas nós não o podemos ver na televisão. E depois, aqueles grupinhos, aquelas posições de liderança ou de colagem a quem se julga mais popular... não as reconhecemos já de algum outro lado? Talvez da nossa própria vida. Muitos daqueles que me abordam na rua sobre o programa dizem-me que nunca seriam capazes de concorrer ao BB... onde estarão os mais de 40 mil concorrentes a esta 2ª edição...? Porque concorri?... Bem... simplesmente pelo desafio... não é preciso haver nenhuma razão

especial... porque escalamos montanhas? Porque estão lá... Porque saltamos de avião?... Porque nos sabe bem... Sinceramente acho hipócrita dizer-se que nunca se participaria de um programa como o BB pela exposição pública que este proporciona... Quem não procura uma exposição pública é porque a tem em privado... ou seja... ser presidente de um clube de futebol, de um partido, de uma câmara, do clube de matreiros da rua... enfim... ter uma participação activa, demonstrando todo o nosso potencial em determinado contexto só será negativo se o usarmos pela negativa. Muitas vezes escrevi nos jornais criticando o sistema profissional em que me encontrava inserido. Admito que fui parcialmente injusto com quem não está inserido naquele sistema profissional porque, hoje, depois de algumas experiências pessoais ou de amigos, descobri que o problema não é de um sistema profissional; é mesmo geral. O próprio BB mostra o quanto é verdade esta afirmação. Tem a ver, se calhar, com a maneira de ser das pessoas, com a minha maneira

de ser, com os princípios e os valores que regem a vida de cada um. Para mim ir ao BB ou saltar de um avião é uma aventura não um “pecado mortal”. Para outros será uma aventura conseguir por meios, digamos, menos convencionais, objectivos bem materiais. Para esses, concerteza que ir ao BB seria um pecado mortal, porque provavelmente revelar-se-iam em directo as suas características profissionais tão bem guardadas nos segredos dos corredores. Por isso peço, em público, desculpa aos visados pelas minhas críticas e acreditem que hoje sei que vocês não são os únicos... afinal há muitos maneis e maris como vocês por esse mundo fora - o meu pecado era apenas só vos conhecer a vocês - o que de algum modo atenua a minha crítica ao sistema. O sistema é mais geral do que eu julgava e se calhar já nasce do berço. No berço de cada pessoa em particular ou da sociedade em geral. Bem hajam... sem vocês este mundo seria uma monotonia... Valha-nos ao menos a consolação de no BB ouvirmos “as palavras que nunca nos dirão... mas que são ditas sobre nós nos corredores...”

“Lições de transparência”



Fausto Neves*

N uma das últimas sessões da Assembleia Municipal de Espinho e após uma intervenção do subscritor destas linhas, em nome da bancada da CDU, sobre a actividade da Câmara e dirigida ao Presidente da Autarquia, exaltou-se este último, afirmando não receber lições de transparência de ninguém. Foi pena!

Ninguém as estava a dar. Havia apenas a preocupação da CDU com os interesses de Espinho, ao ler, no Relatório de Contas de 2000, que a Autarquia não recebera qualquer tipo de receita proveniente da exploração da Nave Desportiva. Achamos estranho, conhecendo minimamente as actividades da Nave e a existência de serviços residentes de cafetaria. Foi também azar.

Numa época em que Associações e Fundações estão na mó de baixo para as bandas do PS, sair-se com tal despropositada afirmação de princípios, após ter tentado confundir deliberadamente “ausência de receitas” (termo utilizado na questão da CDU) com “ausência de lucros”, não cai bem. Começa até a cheirar a esturro, quando, no final da mesma sessão e no período reservado a intervenções do público, um militante do PS, dirigente distrital e funcionário da própria Câmara Municipal de Espinho, intervém vigorosamente, denunciando atropelos nas autorizações de obras.

Em Conferência de Imprensa, a CDU fez um balanço da actividade da Assembleia Municipal. Trabalhosatisfatório. Nele foi decisiva a contribuição dos seus dois eleitos: 65 documentos apresentados pela Coligação Democrática Unitária, contra 43 do PS e 31 do PSD. Se pensarmos que o primeiro elegeu 12 vogais e o segundo 7, concluiremos certamente do valor da intervenção da CDU. Mesmo dando de barato o conteúdo laudatório à acção da Câmara

da maioria dos documentos do PS. Reflexo da actividade: ainda estamos para o descobrir! Dos 73 documentos aprovados (CDU-39; PS-20; PSD-14;) NADA foi posto em prática pela Câmara. Não interessa a Espinho ver funcionar o seu Conselho Municipal de Segurança? E o Cartão Social do Bombeiro não seria uma inovação mais que merecida para os elementos das duas Corporações existentes? E as medidas apontadas para a Lagoa de Paramos? E a completamente ignorada disponibilidade da Assembleia para participar na organização das Comemorações do Centenário do Concelho? E o Gabinete e Observatório Ambientais? E a aplicação na prática da Lei do Direito da Oposição? Poderíamos continuar ad nauseam...

Responsabilidades? A dividir: à cabeça, o Presidente Mota e o desprezo total que, neste mandato (o da maioria absoluta!), tem tido pela Assembleia: de seguida, a incompreensível posição de conformismo e cumplicidade, assumida pelo Presidente da Assembleia Municipal, não dignificando o órgão a que preside; por último, a maioria PS, cega e surda a qualquer argumento que possa augurar qualquer virtual laivo de crítica a José Mota.

Termino pelo recente Comunicado do PCP. Desagradável mas obrigatório para quem quer estar na vida politico-partidária local com uma única dependência: os interesses de Espinho.

Não nos parece eticamente sustentável José Mota não suspender o seu mandato imediatamente, após o Juiz do Tribunal de Instrução Criminal do Porto o ter pronunciado por crime considerado grave. Acede assim à segunda fase processual que implica, segundo o Código de Processo Penal, haver já “uma possibilidade razoável de ao arguido vir a ser aplicada (...) em julgamento, uma pena ou uma medida de segurança”. O bom nome do Poder Local, da Autarquia de Espinho e da Democracia, não podem ter outro tratamento: a suspensão do mandato até à decisão final dos tribunais, com a consequente presunção de inocência até final do processo.

Fausto Neves
Vogal da Assembleia
Municipal, eleito pela
CDU

“União de Fraude”



António Pinho*

Assistimos recentemente a uma interessante discussão, que nos trouxe uma série de conceitos que até então eram estranhos a muitos dos portugueses. Uniões de Facto Homossexuais por um lado, Economia Comum pelo outro, será isto a mesma coisa? Será que o primeiro é algo que o segundo pretende ser sem o parecer? Complicado? Parece que sim. Os projectos levados a plenário pelos partidos da esquerda parlamentar dividiram-se entre liberdade de opção assumida pelos grupos situados mais à esquerda, PCP, Verdes e Bloco de Esquerda, que claramente pretendem regulamentar as uniões de facto entre homossexuais e a opção de envergonhados jovens socialistas - o braço armado do PS profundo. Verificou-se pois uma divisão clara entre defensores assumidos e não assumidos das uniões de facto, entre aqueles que dão a cara e aqueles que se escondem através de designações dúbias que pretendem agradar a

gregos e a troianos, neste caso à ala jacobina e liberal do PS puro e duro e à ala social - cristã Eng. António Guterres, o tal centro moderado, que garante as vitórias eleitorais. O drama do PS sénior é que este centro moderado que elegeu o actual primeiro ministro, muito provavelmente não se insere no grupo do eleitorado “socialista, urbano e culto” de que falava o ex-jovem Sérgio Sousa Pinto, fará certamente parte dos retrógrados analfabetos que não compreendem estas questões mais avançadas, só ao alcance de mentes superiores e iluminadas, de preferência socialistas.

Ao longo da discussão pública e parlamentar dos projectos em apreço na Assembleia da República, ficou bem clara a falta de um consenso alargado na discussão deste tema, por um lado o Projecto de Economia Comum do PS não correspondia às expectativas dos representantes dos grupos de homossexuais, por outro os restantes projectos apresentados pelos partidos mais à esquerda não reuniam o apoio da maioria parlamentar.

Questões como defesa da privacidade de cada um foram discutidas abertamente na praça pública, será que a maioria dos homossexuais estão interessados em que essa condição se torne pública? Aceitarão de bom grado a obrigação de se registarem na Junta de Freguesia como pretende, o Projecto de Lei do BE? Estarão dispostos a abrir a porta do seu quarto à Administração Pública? O que é que tem o presidente da

Junta de Freguesia a ver com as opções sexuais de cada um? Muitas questões ficaram de facto por responder, nomeadamente a de sabermos qual a verdadeira legitimidade e representatividade daqueles que falam em nome dos homossexuais.

O aparente mérito do projecto de Economia Comum apresentado pelo PS, era o facto de abranger uma série de situações que não se encontram consagra-das na actual legislação, independentemente das opções sexuais de cada um, não estava prevista qualquer discriminação positiva ou negativa para homossexuais ou heterossexuais. O Estado manteria assim o respeito absoluto pela intimidade dos cidadãos, o que nos parece uma posição perfeitamente lógica, o projecto em causa diria respeito a casos em que “duas pessoas vivam em economia comum, ou seja em comunhão de mesa e habitação, há mais de dois anos”. Com base neste princípio, o CDS/PP ponderou a hipótese de viabilizar este projecto, pois parecia-nos equilibrado e enquadrado na realidade sócio-cultural do nosso país, ao contrário dos restantes projectos apresentados pela esquerda mais radical, que visam apenas legislar em função de um grupo específico, limitando o âmbito da lei.

A discussão em sede parlamentar demonstrou no entanto que o projecto da JS - herança das propostas fracturantes do jovem Sousa Pinto, hoje comodamente instalado no Parlamento

Europeu, muito longe de uma JS com a qual disse já não terá, ver aquando do recente polémico congresso realizado precisamente aqui em Espinho, não era mais do que uma versão camuflada para atingir os mesmos objectivos dos projectos do PCP,PEV e BE. O debate realizado na Assembleia da República pôs a nu as verdadeiras intenções do projecto socialista, que optou pela cobarde saída, ou será antes fuga da baixa à comissão sem votação, única forma de evitar o chumbo em plenário de todos os projectos, incluindo o próprio projecto socialista que não merecia sequer o apoio de todo o seu Grupo Parlamentar?

Ironicamente podemos concluir que entre os projectos arrojados e progressistas da Esquerda pura e dura e o projecto envergonhado do PS, o ponto comum mais sólido que encontraram foi a convivência de toda a esquerda para uma fuga generalizada para o conforto da comissão, sem sequer se submeterem à votação parlamentar. Sem dúvida, uma estranha forma de frontalidade e coragem para quem tantas expectativas criou na comunidade homossexual portuguesa, uma espécie de união de facto envergonhada marcada por preconceitos eleitorais e eleitoralistas - uma clara e assumida UNIÃO DE FRAUDE entre a esquerda.

António Pinho.
(Deputado do CDS/PP)

Em Silvalde há quem faça saneamento clandestino

Rui Leal

Em Silvalde, o proprietário do Café Ferro está farto de se queixar do mau cheiro que naquele local se faz sentir. Tudo porque "existem fossas que estão clandestinamente ligadas às sarjetas e até à própria rede de saneamento público", acusa o silvaldense.

O comerciante de Silvalde queixa-se da "passagem frequente de águas residuais domésticas que passam pela frente do seu café, na Rua de Silvaldinho, que deixam um rasto de mau cheiro que incomoda os moradores e os clientes do café". E continua: "em certas ocasiões os cheiros são tão incomodativos que os fregueses chegam mesmo a ir-se embora por não conseguirem estar aqui dentro. Agora repare: eles podem sair, mas eu já não posso fazer isso porque esta é a minha casa e o meu trabalho".

Silvio Ferro, contou ainda ao Jornal de Espinho que são "várias as vezes que as sarjetas entupem". E continua: "quando isso acontece aumenta o mau cheiro e ninguém para aqui dentro do café". Segundo conta "até já houve alturas em que o café quase ficou inundado, porque isto é a descer e nós somos a última casa da rua". A Câmara é chamada a desentupir a rede pública de escoamento, mas enquanto isso acontece "o café fica às moscas e não se consegue fazer negócio", lamenta o dono do estabelecimento.

O mesmo comerciante



O proprietário do Café, Silvio Ferro

denunciou ainda que "a troca de alguns trocados, quando foi construída a rede saneamento e a rede de águas pluviais, algumas pessoas terão ligado as fossas, clandestinamente, às sarjetas públicas ou até mesmo à rede de saneamento público".

Câmara tem conhecimento
Silvio Ferro diz que já deu conhecimento da situação à Câmara Municipal de Espinho, à Junta de Freguesia de Silvalde e até à própria polícia que tantas vezes vezes tem sido chamada ao local, mas que "nada pode fazer por falta de legislação". A Câmara Municipal de Espinho têm respondido ao comerciante

que vai resolver a situação, mas decisão tarda em chegar. Da Junta de Freguesia de Silvalde dizem que o povo deve fazer a ligação ao saneamento, "mas remetem o assunto para a autarquia", desabafa o queixoso. A polícia quando é chamada ao local, acrescenta o mesmo, "limita-se a tomar conta da ocorrência e a enviar uma participação à câmara. Perante a lei é aquilo que a PSP pode fazer".

Resposta da Junta

Abel Gonçalves, presidente da Junta de Freguesia de Silvalde, não se recorda da denúncia do proprietário do Café Ferro, mas reforça a ideia e acrescenta

que tem "ouvido que, em Silvalde e até nas outras freguesias existem pessoas que pela calada, da noite fazem ligações clandestinas às águas pluviais". No entanto o autarca de silvalde refere que não tem conhecimento de nenhum caso em particular, porque "se descobrir alguém nestas condições mando tapar imediatamente a ligação".

Resposta da Câmara

Contacto pelo JE, o vereador Manuel Rocha, responsável pelo pelouro de obras e saneamento, disse não ter conhecimento de "ligações clandestinas às águas pluviais". E acrescenta: "não percebo porque é que as pessoas possam fazer ligações clandestinas se o nosso concelho está coberto em 95 por cento com rede de saneamento. Naquela zona a rede de saneamento até passa à porta de casa das habitações". Manuel Rocha acrescenta que a autarquia tem fiscalização que actua quando tem conhecimento desses casos, mas para isso é preciso detectá-los e isso nem sempre é possível porque muitas vezes essas ligações estão extremamente profundas e são difíceis de descobrir. Mas é tudo uma questão de civismo e neste até de saúde pública que as pessoas devem respeitar". O mesmo vereador disse ainda ao JE que "este tipo de casos tende a diminuir. Acredito que possa haver algum caso ou outro mas serão muito raros, no entanto as queixas que temos recebido têm sido investigadas e quando são descobertos são desligados". Em relação ao caso de Silvalde om vereador afirmou que vai mandar investigar a situação. Manuel Rocha ainda fez questão de referir que Espinho tem 95 por cento do concelho coberto com o saneamento.

A dança dos candidatos à presidência das Juntas de Freguesia

Por esta altura já se desenvolvem contactos com vista à formação das listas candidatas às juntas de freguesia. PS, PSD e CDU já movimentam propostas e lançam convites, mas ainda ninguém assume publicamente o nome de A, B ou C. Segundo uma fonte muito ligada ao meio político, "os actuais presidentes das cinco juntas de freguesia deverão voltar a concorrer, com excepção do presidente da Junta de Freguesia de Anta. Boaventura Moreira, que não deverá voltar a ser candidato".

Anta

De acordo com a mesma fonte "para esta freguesia tudo leva a crer que o PS escolha Napoleão Guerra, actual presidente da Assembleia de Freguesia da mesma localidade", uma figura que goza de grande prestígio no meio socialista. Acreditar numa fonte próxima do PSD, os laranjas terão poucas hipóteses de voltar a ganhar a Junta. Mas uma das figuras que poderá dar luta é o advogado Jorge Alves, que tem grande popularidade naquela freguesia e até no concelho de Espinho. Fonte ligada à CDU aposta na recandidatura de António Russo pelo mesmo partido. Há ainda quem acredite numa lista de independentes de sociais democratas.

Espinho

Em Espinho o actual presidente António Catarino deverá ser de novo o candidato do PSD. O partido precisa do nome da personalidade para continuar a ganhar aquela junta. Em tempos chegou a ser comentada a hipótese do PSD apresentar Manuel Osório como candidato à Junta Espinhense, mas ao que tudo indica tudo não terá passado

de uma possibilidade. Uma das hipóteses socialista, avançada por uma fonte ligada ao PS é o nome de Henrique Cierco, mas nada está ainda confirmado.

A CDU poderá voltar a apresentar Carlos Humberto, como à 4 anos atrás.

Guetim

Alfredo Rocha, actual presidente da Junta de Guetim também deverá continuar a ser o candidato do PSD. É uma pessoa muito conhecida na freguesia e goza de grande popularidade. Trata-se, no fundo, de um caso semelhante ao de Espinho.

Paramos

No que diz respeito a Paramos a lista independente, liderada por Américo Castro deverá voltar a candidatar-se. Os elementos que a compõem são figuras públicas da terra e gozam de grande credibilidade. Segundo adiantou fonte próxima do PS, "o partido não deverá apresentar candidato, deixando livre o apoio à lista de Américo Castro. O PSD deverá apresentar um candidato próprio, que segundo comentários que correm, poderá ser o ex-presidente da Junta de Freguesia, Carvalho e Sá. A CDU ainda não terá decidido se apresenta ou não candidato.

Silvalde

O candidato socialista à Junta de Silvalde deverá continuar a ser Abel Gonçalves, que já é considerado um "dinossauro" do poder local, pelos anos que tem da presidência da Junta de Freguesia. Também aqui há quem defenda uma lista de independentes, formada por alguns elementos afectos ao PS.

G P R
Glória e Paula Reis, Lda.

- Gestão
- Viagens
- Seguros
- Auditoria
- Contabilidade
- Financiamento

Rua 30, n.º 614 ESPINHO
Tel.: 22 733 01 80 Fax.: 22 731 18 62

Silvia Vale

artes plásticas
pintura

Rua 21, n.º 937 ESPINHO
Telemóvel 22 734 25 31
Atelier 22 734 54 99
Telemóvel 96 230 01 07

VENDE-SE - ESPINHO
S.T. SALGUEIRAL - IMOBILIÁRIA, S.A.
Construções - Compra e Venda de Propriedades
Capital Social: 2.000.000Euros - Contribuinte 502 413 174

| | |
|---|---|
| 2 ARMAZENS (Z. Industrial - Espinho) cada um C/325 m2 área cob. +Escritórios c/52 m2 | T4 DUPLEX (Rua 18 - Junto à Igreja) C/236 m2 + Terraço c/30.9m2 +Garagem Individual |
| T3 - Rua 19/24 virado a Sul junto ao tribunal C/133 m2 + arrumos + garag. individual, coz. Equip. + B. Hid. | T3 - Rua 19 4.º Andar - Ed. Forno Espinho usado c/novo, c/aquecimento central + garagem + arrumos |
| Loja (Rua 19/24-junto Tribunal) venda ou aluguer C/43,5 m2 bem localizada | Loja Rua 14/37 - Venda ou Aluguer 1.º C/102 m2 + 59 m2 c/v 2.º C/67 m2 + 53 m2 c/v |

ACEITAM-SE PERMUTAS C/CASAS VELHAS E TERRENOS
TRATA O PRÓPRIO: Tlm: 96 424 76 76 - 96 4177 996

Muitos buracos com pedaços de estrada reclamam reparação

Tânia Domingues

Apesar do sol que se tem feito notar nos últimos dias, as chuvas intensas, que caíram durante o Inverno, deixaram marcas profundas um pouco por todo o concelho e o mau estado das vias de circulação transforma a vida dos espinhenses num calvário difícil de suportar. Para o vereador Manuel Rocha, o assunto não caiu no esquecimento embora a solução definitiva só possa aparecer no Verão.

“É evidente que a intempérie dos últimos meses degradou muito mais que o habitual as estradas do nosso concelho. Como seria de esperar, as ruas mais antigas de Espinho foram as mais afectadas,



Os buracos abundam por todo o concelho de Espinho, embora uns estejam piores que outros.

mas isto são problemas pontuais, que estão a ser resolvidos, gradualmente, pelos funcionários da Câmara”. O vereador responsável pelo pelouro das obras, Manuel Rocha, garantiu ainda ao Jornal de Espinho que os casos mais problemáticos já estão a ser solucionados com asfalto frio e “infelizmente, nesta altura, não podemos optar pela solução definitiva, que seria a colocação de uma pasta betuminosa, usualmente designada de tapete. Isto porque, apesar do calor dos

últimos dias, a humidade, que ainda persiste, iria descascar novamente o tapete, o que seria um desperdício de dinheiro, tempo e até de meios”. A situação fica remediada, mas não resolvida.

A solução mais rápida

Por isso e para já, segundo Manuel Rocha, é preciso acudir aos casos mais graves e “a solução mais rápida e eficaz é mesmo o asfalto frio que, como é óbvio, voltará a descascar se as chuvas intensas voltarem”.

Com as mãos atadas e sem outra solução, pelo menos até que o verão apareça “resta à Câmara proceder à manutenção das ruas com asfalto frio que é feita diariamente por alguns dos nossos funcionários”. Quanto ao orçamento disponível para estas obras, o vereador do pelouro, adianta “mais vale prevenir que remediar e, por isso, o orçamento da Câmara para este ano já contempla estas situações tanto mais que estes casos já eram situações previstas. Se às chuvas intensas juntarmos o facto de

muitas das estradas afectadas não serem reparadas há anos, ou há muito que não sofriam reparações, então isto já era de esperar”. Num futuro imediato, Manuel Rocha afirma que “ainda não existem orçamentos e projectos em concretos, porque neste momento estamos à espera das respostas aos concursos que lançámos. É por isso que, de no momento, já nada depende de nós”.

Quem sofreu com a chuva
As zonas mais afectadas foram

as freguesias circundantes à cidade, nomeadamente a ligação à Idanha, a ponte de Anta, os acessos por Oleiros e Silvalde, sem esquecer naturalmente a freguesia de Paramos e a de Guetim. Mas apesar do centro urbano do concelho não ter sido a zona mais afectada “a Câmara Municipal de Espinho não está a descurar o assunto, antes pelo contrário, nós sabemos que as ruas da cidade de Espinho não são o principal problema, porque grande parte delas são em tapete e as que não são estão em óptimo estado e, por isso, quando chegar o verão, as primeiras intervenções serão feitas nas ruas das freguesias circundantes à cidade, nomeadamente, em Paramos, Silvalde e em algumas zonas de Anta e Guetim, sendo que esta será uma solução definitiva e que durará por muitos anos”, garantiu Manuel Rocha. Entretanto uma das principais portas de entrada no nosso concelho, a E.N. 322 também estava em péssimo estado, mas as obras que decorrem naquela zona já andam a colocar tapete de alcatrão, que vem melhorar as condições de utilização.

JORNAL de ESPINHO

precisa de divulgação na internet?

nós já temos a solução para si...

o Jornal de Espinho apresenta ao seu dispor

a nova secção de construção de sites para a internet

contacte-nos já: www.jornaldeespinho.pt • webmaster@jornaldeespinho.pt • telefone: 22 732 14 14

Falta solução em Espinho para os cães abandonados



Palavras para quê se a foto fala por si.

Tânia Domingues

Nos últimos dias, Espinho tem sentido um dos mais infelizes efeitos da grande popularidade dos cães. O crescimento da população canina abandonada que em Silvalde, Paramos, Anta e até no centro de Espinho se transformou em matilhas indisciplinadas, de animais famintos e doentios, que infernizam a vida de quem por eles passa.

De acordo com o vereador, Manuel Rocha, a Câmara

Municipal de Espinho já foi alertada para o facto, sendo que "esta a situação não é de estranhar uma vez que nós somos um concelho com uma feira semanal, o que torna as coisas bem mais fáceis para as pessoas que se querem ver livres dos seus animais". Segundo Manuel Rocha, a Câmara Municipal há muito que está empenhada em resolver este problema daí que tenha fechado temporariamente o canil do antigo matadouro "porque as condições não eram as melhores, para cuidar dos animais doentes e maltratados que precisam de um lugar onde possam receber ajuda médica adequada e carinho".

Como reflexo desta preocupação o vereador garantiu que, nos últimos meses, a Câmara Municipal tem vindo a efectuar investimentos para melhorar as antigas instalações do canil que já se encontram em funcionamento e devidamente

equipado para dar o tratamento devido a estas matilhas auto-suficientes. "O canil já está novamente a funcionar e, naturalmente, que já dei indicações aos veterinários para que estes resolvam o problema. Mesmo assim, e como devem de imaginar, o problema não é tão fácil de solucionar quanto isso uma vez que os animais vadios tendem a esconder-se sempre que alguém se aproxima". Com as novas instalações, a antiga rede de funcionários que percorria as ruas de Espinho à procura destas "tribos" indomesticadas continua a não ser a melhor solução e, em contrapartida, "a Câmara Municipal pôs à disposição do canil uma viatura que actua e recolhe os animais consoante as queixas apresentadas porque, como é óbvio, não queremos correr o risco de termos connosco animais de estimação que poderão estar perdidos uma vez que grande parte dos animais

não trazem qualquer tipo de identificação". Sem querer por de parte esta antiga mas funcional recolha de animais abandonados, Manuel Rocha, afirma que "caso as pessoas aderiram em massa ao sistema de identificação dos seus animais é claro que a Câmara não põe de parte a rede. Por enquanto, as queixas deverão ser dirigidas à Câmara Municipal que por sua vez dará indicações ao veterinário".

Apesar dos esforços desenvolvidos para contactar o veterinário de serviço, tal foi impossível pelo que se presume que o mesmo aconteça no caso de aparecer uma denúncia de um qualquer cidadão para a recolha dos pobres animais. Entretanto, quem sai altamente prejudicado são os cidadãos que na eventualidade de uma queixa só o poderão fazer entre as 11h30 e as 12h30, para o antigo matadouro, pelo seguinte telefone 227342611.

Clube de Cultura e do Espectador organiza passeios

Uma iniciativa que promove passeios culturais, nacionais e estrangeiros. Proporciona ainda, a ida a espectáculos e exposições que acontecem na Capital da Cultura e noutros locais de interesse assinalável. Para os próximos dias 3 e 4 de Março, o Clube de Cultura e do Espectador está a organizar uma viagem de turismo cultural a Santiago de Compostela e Corunha, com saída de Espinho. Dois dias para fruir tudo o que aquela região da Galiza oferece em visitas guiadas a museus, à catedral e à universidade. A estadia em hotel confortável e a viagem em autocarro autopullman. No dia 10, o destino da viagem de turismo cultural é pela segunda vez, Constância (Vila Poema), Almourol (Castelo da Fantasia).

No âmbito do Porto 2001, organiza-se uma visita ao

Europarque, para apreciar o Ballet Gulbenkian, no dia 30 pelas 21H30. E ainda, na programação do Porto Capital da Cultura, no dia 22 também às 21H30 uma ida ao Palácio da Bolsa para ouvir o concerto de cordas "Montagnana". No programa de Abril do C.C.E., está prevista a ida, pela segunda vez, ao espectáculo "Amália" no Politeama em Lisboa.

Para o dia 9 de Abril, no Europarque, a Orquestra Gulbenkian e o Coro Gulbenkian irão homenagear Verdi.

O passeio de turismo cultural para Abril será à Quinta da Regaleira em Sintra, com visita guiada e almoço no lindíssimo restaurante no seu interior. Os contactos para marcações são: Margarida Melo ou Miguel Cardoso. Telefones: 256751920 / 934380382

Rádio Globo Azul está de novo no ar

Após um período de silêncio a Rádio Globo Azul está de novo no ar a emitir na mesma frequência: em 92 Mhz FM stereo, agora a partir da freguesia de Anta, junto à Igreja.

Tanto quanto nos foi dado a conhecer o encerramento da estação emissora terá ficado a

dever-se à falta de pagamento de rendas das instalações onde funcionavam os estúdios da rádio. Fonte ligada à Santa Casa da Misericórdia de Espinho, proprietária das antigas instalações, disse ao JE que os antigos estúdios, na Rua 14, continuam fechados à ordem do tribunal.

Workshop de Adereços

A Câmara Municipal de Espinho promoveu, no dia 18 de Fevereiro um Workshop de Construção de Adereços. A iniciativa destinou-se a todos os elementos dos grupos de teatro, educadores e alunos de Arte das escolas secundárias do concelho de Espinho.

O Workshop foi orientado por Raul Constante Pereira, especialista em construção de adereços e cenografia, e deu continuidade às iniciativas que a Câmara Municipal tem vindo a promover e que visam apoiar os grupos de teatro do nosso Concelho.

DG
SEGUROS
DIOGO GOMES
MEDIADOR

SEGUROS

Paga de mais pelos seus Seguros?

Consulte os nossos preços

Somos especialistas

Rua 26, n.º 1022 * Tel: 22 731 49 74

ES

Gestoespinho

**GESTÃO
AUDITORIA**

FISCALIDADE

CONTABILIDADE

RUA 26, N° 1022 - 4500 ESPINHO Tel: 227319234 FAX: 227319235

Castro d'Ovil poderá abrir na Primavera



O arqueólogo Jorge Salvador acredita que na concretização do projecto.

Tânia Domingues

Depois de uma interrupção de muitos anos, em que esteve completamente abandonado, o Castro d'Ovil, situado em Silvalde, deverá voltar a ser centro de atenções por parte dos arqueólogos e abrir portas aos visitantes que queiram conhecer melhor aquele momento arqueológico.

Da soma de documentos que, sobre a vida portuguesa na era medieval, chegaram até nós salientam-se testemunhos bastantes para podermos garantir que Espinho não era afinal uma zona ermo, já que então existia uma corrente

habitacional conhecida por Castelo da Freguesia de Paramos.

Visitando o lugar, não é, porém, difícil imaginar o motivo pelo qual os nossos antepassados aí se instalaram. Com os Mouros a Sul, e os Cristãos a Norte, a travarem lutas insensatas pela conquista da costa atlântica, a primeira aldeia espinhense teve arte e engenho para criar um "forte natural" que a mantinha isolada da pirataria territorial da época. Assim, cercados a Norte e a Este por um fosso artificial, a Sul e a Oeste, por um ribeiro, só de modo fortuito poderiam ser descobertos.

A primeira notícia que temos da existência da aldeia medieval remonta ao ano 1013, mas era no ano de 1824 que D. Dinis escrevia aos habitantes da lagona de auile, ouvil, etc., a exigir os direitos sobre as trutas pescadas no rio de Paramos. Levado pela curiosidade, em 1963, o Prof. Arlindo de Sousa, conduz estudos sobre o território. Estudos esses que nos autorizam

a afirmar a existência dos topónimos Castelo e Castro, ao mesmo tempo que este aponta a sua localização algures num monte de Silvalde, Paramos ou Esmoriz. Apesar, de tão escassas, tão incompletas e, se calhar, tão imprecisas notícias, em 1981 o Grupo de Estudos Para a Defesa do Ambiente e do Património Cultural de Espinho, liderado por Carlos Ferreira e Maria Antónia Silva, conduz uma exploração arqueológica que confirma o valor científico dos achados e não resta à comunidade científica outra alternativa senão fazer a exumação das primeiras estruturas habitacionais. Como à história dos edifícios e dos espaços se junta à das gentes e, estando nós a falar da primeira aldeia instalada em Espinho, eis que em 1985 a Câmara Municipal de Espinho se lança na preservação do seu espólio histórico-cultural e adquire a área de implantação do Castro. No entanto, só em 1992 foram retomados os trabalhos

arqueológicos que integrados num projecto de investigação exposeram e esclareceram, fasealmente, o carácter histórico, cultural e científico do Castro.

Fase de musealização

Segundo o arqueólogo Jorge Salvador, responsável pelo gabinete de arqueologia da Câmara, "sob o ponto de vista científico a investigação está a acabar. Resta agora repor a vegetação original da zona e passar à fase de musealização da estação arqueológica porque, caso contrário, ou se cobre novamente o achado ou simplesmente abandona-se a estação.

Fundos Comunitário

A Câmara, perante estas propostas, optou pela primeira, porque este é o principal achado e um dos mais importantes projectos de Espinho classificados como património. Sem pausa e com grande entusiasmo, Jorge Salvador continua e afirma que "estamos agora a definir modelos para o projecto e, com o apoio do 3º quadro de apoio comunitário, esta é uma belíssima oportunidade. Por isso, o concurso será lançando o mais breve possível e esperamos encontrar uma empresa que se adapte ao nosso projecto: sinalização indicada, melhoria de acessos, estacionamento, recuperação dos percursos de visita com passadeiras de madeira, plataformas de observação, bancos de repouso e placas informativas". Quanto à mais recente descoberta, uma antiga fábrica de papel de 1836, tudo aponta para que "esta seja a instalação de apoio à manutenção e divulgação da estação arqueológica onde o público pode ver juntamento com as ruínas a cultura material". Divulgação essa não há "porque isto não é um tesouro, nem tem moedas".

Rotary de Espinho debate vários temas da sociedade em geral



Arnaldo Rodrigues, presidente do Rotary local com Azevedo Brandão, professor de História

O Rotary Clube de Espinho realizou mais uma reunião, na sala Baía do Hotel Praia Golf. A palestra, subordinada ao tema "O ideólogo da Gazeta de Espinho, Joaquim Pinto Coelho", foi proferida por Francisco Azevedo Brandão. Joaquim Pinto Coelho foi médico e político radicado em Espinho, na viragem do século. Também foi presidente da câmara de Espinho, fundador, redactor e editor do mais antigo jornal desta cidade.

No dia 6 de Fevereiro de 1901, fundou com outros espinhenses o primeiro jornal local, A "Gazeta de Espinho", que conforme o seu editorial, apareceu para defender os interesses locais, advogar o progresso da terra e cuidar escrupulosamente da manutenção e desenvolvi-

mento do concelho. Com a sua adesão ao Partido Republicano Português em 1905 e a sua nomeação para editor efectivo do mesmo jornal, em Maio de 1907, Joaquim Pinto Coelho levou a "Gazeta de Espinho" a transformar-se a partir desta data num órgão defensor dos republicanos.

Na passada semana realizou-se mais um debate sobre as minas antipessoais interpretando o movimento Pró-Paz de Rotary Internacional inserida nos desígnios rotários para o mês de Fevereiro que é dedicado aos direitos humanos.

Para o próximo dia 9 de Março os rotários de Espinho convidaram a imprensa local para um debate sobre a comunicação social que será aberto à população em geral.

PCP assinala o 80.º aniversário

A Secção de Espinho do Partido Comunista Português vai assinalar no próximo dia 3 de Março o 80.º aniversário com um jantar comemorativo no Restaurante "O Casarão do Emigrante", na Praia de Paramos. No final da realização serão entregues

cartões referentes a novos militantes.

Do programa que decorrerá durante a tarde do dia 3 de Março consta ainda um colóquio sobre "O Comunismo de Hoje", do centro de trabalho da cidade de Espinho.

**CERVEJARIA MARISQUEIRA
ESPINHOMAR 1**

Gerência de João Freitas

Arroz de Marisco
Feijoada de Marisco
Puré de Marisco
Massa de Marisco
Espetada de Marisco
Açorda de Marisco
Açorda de gambas
Gambas à Braz
Caldeirada de Peixe

ESPINHOMAR 1 Rua 2 n.º 799 - 4500 ESPINHO * Telefone : 22 734 42 43

**CERVEJARIA MARISQUEIRA
ESPINHOMAR 2**

Gerência dos Irmãos Freitas

Esparquete
C/ Frutos do Mar
Espetada de Lulas
Caldeirada de Peixe
Pescada c/ Batatas
Francesinhas
Prego em Prato
Arroz de Marisco
Arroz de Polvo
Empadão de Marisco
Açorda de Marisco
Gambas à Braz
Espetada de Marisco

ESPINHOMAR 2 Rua 2 n.º 827 - 4500 ESPINHO * Telefone : 22 734 36 56

José Mota recandidata-se à presidência da C. M. E., e garante:

“Continuo a ser pobre, a ter um carro com no

José António Moreira

A Comissão Política Concelhia de Espinho do Partido Socialista designou José Mota candidato para o novo mandato a presidente da Câmara Municipal. A deliberação foi tomada por unanimidade e aclamação.

A moção sublinha que desde 1993 Espinho entrou num período de crescimento acelerado, “graças a um grande conjunto de obras já realizadas e de outras em projecto e em construção, ao mesmo tempo que tem vindo a evidenciar grande preocupação pelas questões ambientais, sociais e culturais”.

JE – Vai recandidatar-se...

JM – Vou recandidatar-me. Aliás isto resulta de uma deliberação do partido aprovada por unanimidade e aclamação.

JE – Mas o Sr. tinha dito que não voltava a ser candidato. O que é que o fez mudar?

JM – O processo de enterramento da linha, que é uma coisa extremamente importante para o concelho de Espinho e ao qual não posso virar as costas. Essa é uma das razões, mas há outras: há um processo de luta contra a pobreza no nosso concelho que eu quero continuar a desenvolver...

JE – A vitória está certa?

JM – Não a vitória nunca está certa. Obviamente que mentiria se dissesse que não acredito na vitória, obviamente que acredito. Tenho a consciência do dever cumprido e de que fizemos tudo o que era possível por Espinho, trouxemos muitos milhões de contos de investimento, resolvemos muitos problemas, ainda há muitos para resolver, mas nós fizemos tudo o que era possível.

JE – Acredita que pode voltar a ganhar com maioria absoluta?

JM – Acredito, mas gostava de dizer que respeitarei a decisão do



Em nome da rosa, José Mota volta a concorrer à presidência da Câmara.

eleitorado, qualquer que ela seja. Mas acredito, naturalmente.

JE – A oposição quer que o Sr. suspenda o mandato enquanto não for conhecida a sentença em relação ao processo do sindicato que corre em tribunal e onde é arguido. Vai suspende-lo?

JM – É evidente que há quem se procure substituir ao eleitorado, mas ele é soberano. Nós vamos ter eleições e é o eleitorado que vai decidir se vou ou não continuar à frente da autarquia. Desafio as outras forças partidárias a virem para o terreno, em Dezembro e deixar o eleitorado decidir.

Eu sou uma pessoa séria, tenho 3 filhos, 2 netos, um rapaz de nove anos, pelo qual eu sou família de acolhimento, estive em dezenas de organizações nacionais e

internacionais, nunca mexi em dinheiro, nunca fui acusado do que quer que seja e não é pelo facto de um louco qualquer se lembrar de fazer uma denúncia estúpida que eu me vou sentir culpado do que quer que seja. Nunca cometi nenhum crime, nunca fiz qualquer tipo de fraude, nunca desviei o que quer que seja. Convém referir que o processo que se fala, que nada tem a ver com a Câmara Municipal de Espinho e que se reporta a 90/91 é um processo relativo a um estudo de higiene e segurança no trabalho em diversos sectores e que foi iniciado quando eu era secretário geral dessa organização e que terminou muito depois de eu ter saído do sindicato. Saí de lá em 91 e o processo terminou em finais de 92. Há uma pessoa que era contabilista, que era caixa e que fez

um conjunto de desonestidades, que estão provadas e pelas quais tem, neste momento, dois processos às costas. Deve ser caso inédito um denunciante acabar acusado desta forma e obviamente há um processo que tem de ser esclarecido, até por razões, nomeadamente contabilísticas, com as quais eu nada tive a ver que foram feitas quando eu já lá não estava.

JE – Entretanto, na câmara receberam várias inspecções?

JM – Nem na câmara, nem em lado nenhum, nunca ninguém me apontou, porque eu posso ter e cometer erros, porque não sou perfeito, com devem calcular, agora vigarices eu não faço, nunca fiz em lado nenhum, por isso é que continuo a ser pobre, continuo a

ter um carro com nove anos, um Renault 21, comprado em segunda mão e continuo a ter um apartamento que estou a pagar a Crédito Predial Português. Isto pode ser atestado e se alguém tiver dúvidas, também lhes forneço os números das minhas contas bancárias para poderem verificar.

JE – A oposição diz que tem exercido um mandato onde impera a arrogância, por ter sido contemplado com a maioria absoluta. Quer comentar?

JM – Algumas pessoas da oposição gostariam que a câmara não funcionasse. Isso dava-lhes jeito, porque quanto menos trabalhos se fizerem, naturalmente, mais débil se fica perante o eleitorado. Ora, esta

maioria absoluta que nós tivemos, foi merecida e deu resultados positivos. As provas estão à vista. Veja, por exemplo, o que aconteceu com o Fórum de Arte e Cultura na antiga Brandão Gomes, veja o que aconteceu com o desenvolvimento do PRUM (Programa de Reabilitação Urbana da Marinha), ou o que aconteceu com o problema ETAR (Estação de Tratamento de Águas Residuais), veja o que está a acontecer com a reabilitação urbana do concelho de Espinho, com os arranjos à beira-mar, veja o que está a acontecer com o enterramento da linha-férrea.

JE – Acusam-no ainda de não dar seguimento às deliberações da Assembleia Municipal...

JM – Isso não é verdade. Nós, naturalmente, temos um programa que foi aprovado pelo eleitorado; dissemos o que é que nos propúnhamos fazer ao longo dos anos, ao longo do mandato. É evidente que estamos cá para cumprir o nosso programa, mas é óbvio que respeitamos totalmente a Assembleia Municipal e dá-mos muita importância às suas recomendações.

JE – Como é que vê a Assembleia Municipal de Espinho... erudita?

JM – É uma Assembleia pela qual eu tenho imenso respeito, é uma Assembleia que funciona, que tem funcionado muito bem, e obviamente, não se pode pedir a uma Assembleia que tem cerca de trinta membros, que esses membros sejam todos iguais e que alinhem todos pelo mesmo diapasão. Há diferenças e ainda bem que há, por isso é que estamos em democracia.

JE – É a favor ou contra as maiorias absolutas?

JM – Eu sou a favor das maiorias absolutas, mas acima de tudo, sou a favor do respeito, da vontade do eleitorado.

JE – Qual é o PDM que defende para o concelho de Espinho?





VillaSol

Aquecimento

Lareiras * Salamandras * Barbicues
Recuperadores de calor

NOVA EXPOSIÇÃO

Convidamos os nossos clientes e amigos a visitar a nova exposição agora com maior variedade de produtos

Ilídio Paiva - Energias Renováveis, L.d^a
Rua 19 n.º 1950 - Anta - Espinho - Telef. 22 731 34 71 - (junto à IC1)

COMPRA E VENDA DE PROPRIEDADES

Temos bons negócios para lhe proporcionar em diversas localidades

Terrenos para construção (colectiva ou individual)
Vivendas e Apartamentos
Espaços Comerciais.
Vendas (particulares ou empresários)



Facilidades de pagamento - Também fazemos permutas
Trata: Manuel Rodrigues - Telemóvel 96 603 35 57

Sede: Quinta do Arieiro, 4520 S. João de Vêr - S. Maria Feira

José Mota recandidata-se à presidência da C. M. E., e garante:

“Continuo a ser pobre, a ter um carro com nove anos e um apartamento que estou a pagar”

José António Moreira

A Comissão Política Concelhia de Espinho do Partido Socialista designou José Mota candidato para o novo mandato a presidente da Câmara Municipal. A deliberação foi tomada por unanimidade e aclamação. A moção sublinha que desde 1993 Espinho entrou num período de crescimento acelerado, “graças a um grande conjunto de obras já realizadas e de outras em projecto e em construção, ao mesmo tempo que tem vindo a evidenciar grande preocupação pelas questões ambientais, sociais e culturais”.

JE - Vai recandidatar-se...

JM - Vou recandidatar-me. Aliás isto resulta de uma deliberação do partido aprovada por unanimidade e aclamação.

JE - Mas o Sr. tinha dito que não voltava a ser candidato. O que é que o fez mudar?

JM - O processo de enterramento da linha, que é uma coisa extremamente importante para o concelho de Espinho e ao qual não posso virar as costas. Essa é uma das razões, mas há outras: há um processo de luta contra a pobreza no nosso concelho que eu quero continuar a desenvolver...

JE - A vitória está certa?

JM - Não a vitória nunca está certa. Obviamente que mentiria se dissesse que não acredito na vitória, obviamente que acredito. Tenho a consciência do dever cumprido e de que fizemos tudo o que era possível por Espinho, trouxemos muitos milhões de contos de investimento, resolvemos muitos problemas, ainda há muitos para resolver, mas nós fizemos tudo o que era possível.

JE - Acredita que pode voltar a ganhar com maioria absoluta?

JM - Acredito, mas gostava de dizer que respeitarei a decisão do



Em nome da rosa, José Mota volta a concorrer à presidência da Câmara.

eleitorado, qualquer que ela seja. Mas acredito, naturalmente.

JE - A oposição quer que o Sr. suspenda o mandato enquanto não for conhecida a sentença em relação ao processo do sindicato que corre em tribunal e onde é arguido. Vai suspende-lo?

JM - É evidente que há quem se procure substituir ao eleitorado, mas ele é soberano. Nós vamos ter eleições e é o eleitorado que vai decidir se vou ou não continuar à frente da autarquia. Desafio as outras forças partidárias a virem para o terreno, em Dezembro e deixar o eleitorado decidir. Eu sou uma pessoa séria, tenho 3 filhos, 2 netos, um rapaz de nove anos, pelo qual eu sou família de acolhimento, estive em dezenas de organizações nacionais e

internacionais, nunca mexi em dinheiro, nunca fui acusado do que quer que seja e não é pelo facto de um louco qualquer se lembrar de fazer uma denúncia estúpida que eu me vou sentir culpado do que quer que seja. Nunca cometi nenhum crime, nunca fiz qualquer tipo de fraude, nunca desviei o que quer que seja. Convém referir que o processo que se fala, que nada tem a ver com a Câmara Municipal de Espinho e que se reporta a 90/91 é um processo relativo a um estado de higiene e segurança no trabalho em diversos sectores e que foi iniciado quando eu era secretário geral dessa organização e que terminou muito depois de eu ter saído do sindicato. Sai de lá em 91 e o processo terminou em finais de 92. Há uma pessoa que era contabilista, que era caixa e que fez

um conjunto de desonestidades, que estão provadas e pelas quais tem, neste momento, dois processos às costas. Deve ser caso inédito um denunciante acabar acusado desta forma e obviamente há um processo que tem de ser esclarecido, até por razões, nomeadamente contabilísticas, com as quais eu nada tive a ver que foram feitas quando eu já lá não estava.

JE - Entretanto, na câmara receberam várias inspeções? JM - Nem na câmara, nem em lado nenhum, nunca ninguém me apontou, porque eu posso ter e cometer erros, porque não sou perfeito, com devem calcular; agora vigiar os não faço, nunca fiz em lado nenhum, por isso é que continuo a ser pobre, continuo a

maioria absoluta que nós tivemos, foi merecida e deu resultados positivos. As provas estão à vista. Veja, por exemplo, o que aconteceu com o Fórum de Arte e Cultura na antiga Brandão Gomes, veja o que aconteceu com o desenvolvimento do PRUM (Programa de Reabilitação Urbana da Marinha), ou o que aconteceu com o problema ETAR (Estação de Tratamento de Águas Residuais), veja o que está a acontecer com a reabilitação urbana do concelho de Espinho, com os arranjos à beira-mar, veja o que está a acontecer com o enterramento da linha-férrea.

JE - Acusam-no ainda de não dar seguimento às deliberações da Assembleia Municipal...

JM - Isso não é verdade. Nós, naturalmente, temos um programa que foi aprovado pelo eleitorado; dissemos o que é que nos propúnhamos fazer ao longo dos anos, ao longo do mandato. É evidente que estamos cá para cumprir o nosso programa, mas é óbvio que respeitamos totalmente a Assembleia Municipal e dá-mos muita importância às suas recomendações.

JE - Como é que vê a Assembleia Municipal de Espinho... erudita?

JM - É uma Assembleia pela qual eu tenho imenso respeito, é uma Assembleia que funciona, que tem funcionado muito bem, e obviamente, não se pode pedir a uma Assembleia que tem cerca de trinta membros, que esses membros sejam todos iguais e que alinhem todos pelo mesmo diapasão. Há diferenças e ainda bem que há, por isso é que estamos em democracia.

JE - É a favor ou contra as maiorias absolutas?

JM - Eu sou a favor das maiorias absolutas, mas acima de tudo, sou a favor do respeito, da vontade do eleitorado.

JE - Qual é o PDM que defende para o concelho de Espinho?

JM - O PDM consensual que tem o apoio da maioria dos cidadãos, que tem em conta a necessidade de desenvolvimento do nosso concelho de Espinho, que tem em consideração que nós somos um concelho virado, essencialmente, para os serviços, por falta de espaço; é um concelho virado para o turismo, nomeadamente, à beira-mar.

JE - Quais são os projectos que faltam em Espinho?

JM - Ainda falta o do enterramento da linha. Com deve calcular, nós neste momento estamos muito empenhados nisso, o projecto está a ser ultimado, o concurso para a obra vai ser lançado lá para meados do ano, é um concurso público internacional. Vamos ver se ainda é possível consignar a obra durante o ano de 2001. Mas temos um conjunto de necessidades, que estamos neste momento a procurar suprir; tem a ver com a recuperação urbana, com a melhoria das condições do centro da cidade, das ruas, dos passeios, do mobiliário urbano e da zona da beira-mar, zona central. Obviamente que temos projectos que estão em curso ou estão praticamente prontos, temos necessidade de construir mais habitação social, mas vamos iniciá-la muito brevemente, e vamos continuar a melhorar as nossas ruas, dando mais espaços para o desporto, para a cultura. Criamos excelentes condições; construímos a nave, o ténis, recuperámos a piscina solário Atlântico, a escola da Rua 23, construímos o passeio à beira-mar norte, estamos a construir o passeio à beira-mar sul, construímos o Centro Multítemos e vamos começar já a construir pólo da Arte e Cultura para substituir aquele muro de lixo, que era a antiga fábrica Brandão Gomes.

melhoria das acessibilidades, que aliás tem vindo a acontecer, quer a nível do município, quer a nível do estado. Repare-se o que está a acontecer, por nossa influência, na construção do IC 24, com o nó de ligação à auto-estrada, ao IC 1. É uma autêntica revolução nas acessibilidades ao concelho de Espinho. Vamos ficar ligados dentro de poucos tempos a Lisboa, a Madrid, à Galiza por auto-estrada e isso é extremamente importante para que o turismo, nomeadamente, de dois, três dias, que é tão apetecível e vem em grande número a Portugal, venha aqui a Espinho.

JE - O que pensa sobre a feira de Espinho?

JM - Eu penso que a feira é uma bandeira de Espinho, não podemos esquecer isso, simplesmente dir-se-á e calhar que hoje o local onde ela funciona não é o mais apropriado, é o centro de uma cidade, que tem outras necessidades e seria interessante se nós tivéssemos espaço para isso, que pudéssemos libertar, pelo menos, uma parte da zona central da cidade. Provoca problemas ao nível de trânsito, ao nível do mobiliário urbano. A feira é

uma sala de visitas de muita gente deste país e até do estrangeiro.

JE - O Sr. presidente tem apresentado uma política com alguma preocupação para os idosos do concelho. Tem-lhes proporcionado férias no Algarve, nomeadamente agora, uma viagem ao Brasil.

JM - É verdade, nós temos feito um grande esforço, mas não é de agora. Desde há sete anos que proporcionamos momentos de alegria, prazer, felicidade, dando-lhes a possibilidade de conhecer o país e outros. Também temos feito um esforço, para lhes proporcionar semanas de férias nos mais diversos locais do país. Mas, todos os anos temos de inovar, por isso decidimos avançar para umas férias no Brasil, de doze dias, para as quais se inscreveram cerca de duzentos idosos. Este tipo de organização não é apenas para as pessoas pobres, já que muitas vezes é melhor participar numa coisa destas do que tomar medicamentos.

CENTRO ÓPTICO DE ESPINHO



**Conhecimento
Experiência
Seriedade**

damos-lhe infinitamente mais

Rua 20, nº584 - 4500 - 265 ESPINHO Tel: 22 731 99 99

uma sala de visitas de muita gente deste país e até do estrangeiro.

JE - O Sr. presidente tem apresentado uma política com alguma preocupação para os idosos do concelho. Tem-lhes proporcionado férias no Algarve, nomeadamente agora, uma viagem ao Brasil.

JM - É verdade, nós temos feito um grande esforço, mas não é de agora. Desde há sete anos que proporcionamos momentos de alegria, prazer, felicidade, dando-lhes a possibilidade de conhecer o país e outros. Também temos feito um esforço, para lhes proporcionar semanas de férias nos mais diversos locais do país. Mas, todos os anos temos de inovar, por isso decidimos avançar para umas férias no Brasil, de doze dias, para as quais se inscreveram cerca de duzentos idosos. Este tipo de organização não é apenas para as pessoas pobres, já que muitas vezes é melhor participar numa coisa destas do que tomar medicamentos.

JE - O Estádio Municipal é uma promessa por cumprir. Continua a acreditar na sua concretização?

JM - Continuo e essa é mais uma das razões que me leva a recandidatar. É que eu, pessoalmente, não gosto de sair de lado nenhum com promessas por cumprir. Continuo empenhadíssimo na construção do Estádio Municipal. Sabemos que o Euro 2004 não nos veio facilitar a vida, pela absorção de verbas que representa, mas estamos a lutar, no sentido de poder levar para a frente este projecto, que é extremamente importante para o concelho de Espinho, nomeadamente para o Sporting Clube de Espinho, que é uma colectividade pela qual temos o maior respeito e que é extremamente importante na divulgação do nosso concelho. Tudo farei para que num curto espaço de tempo esta obra se inicie.

JE - A Lista do PS para as próximas autárquicas, encabeçada pelo sr., vai repetir-se ou vai haver alguma substituição? Quem entra e quem sai?

JM - Eu fui à dois ou três dias incumbido de proceder à constituição das listas no momento que eu entender oportuno, é isso que eu farei. Neste momento não posso dizer quem entra e quem sai, porque nem sequer falei com as pessoas, mas já lhe digo que costumo ser solidário para quem é solidário comigo e é isso que acontecerá.

JE - Fala-se na possibilidade de Carlos Gaio ou Correia de Araújo passarem para vereadores...é possível?

JM - Como eu lhe disse, neste momento não posso dizer o que quer que seja sobre isso. Em primeiro lugar porque não falei com nenhuma das pessoas em causa. O que lhe posso dizer é que o dr., Carlos Gaio ou o dr. Correia de

Araújo são pessoas que têm qualidades para exercer qualquer cargo, nomeadamente o de presidente da câmara, de vereador, de presidente da assembleia. São pessoas de grande prestígio político, intelectual e moral e portanto são duas personalidades muito importantes do nosso concelho, pelas quais eu tenho um enorme respeito e pelas quais os espinhenses nutrem grande simpatia.

JE - Quem vai ser o candidato do PS à Assembleia Municipal?

JM - Se o dr. Carlos Gaio, que é o actual presidente, quiser manter-se, obviamente que será ele. Terá todo o meu apoio, porque é uma pessoa muito sensata, de grande qualidade técnica e política, é uma das grandes personalidades do concelho de Espinho.

JE - Que são os candidatos da Rosa às juntas de Freguesia?

JM - Os candidatos da Rosa também estão na mesma situação. Como deve calcular tenho pelos actuais presidentes de junta do concelho, independentemente de serem do meu partido ou não, uma grande admiração e uma grande simpatia, são pessoas de grande qualidade. Neste momento não lhe posso adiantar mais nada.

JE - Ambiciona chegar a deputado do Parlamento Europeu?

JM - Eu nunca digo desta água não beber, mas gostava de salientar que se gostasse de ser deputado do Parlamento Europeu já o teria sido, já tive oportunidades para isso, simplesmente, não sou uma pessoa com muitas ambições. Tenho uma ambição na vida que é ver o povo do meu concelho feliz, trabalhar para ele, ter a minha família com o mínimo indispensável para viver e andar de cabeça levantada, o que às vezes não é fácil, já que andam por aí alguns patifes que talvez por despeito, por inveja ou por ciúme, muitas vezes procuram condicionar as pessoas, nomeadamente, quando elas são sérias.

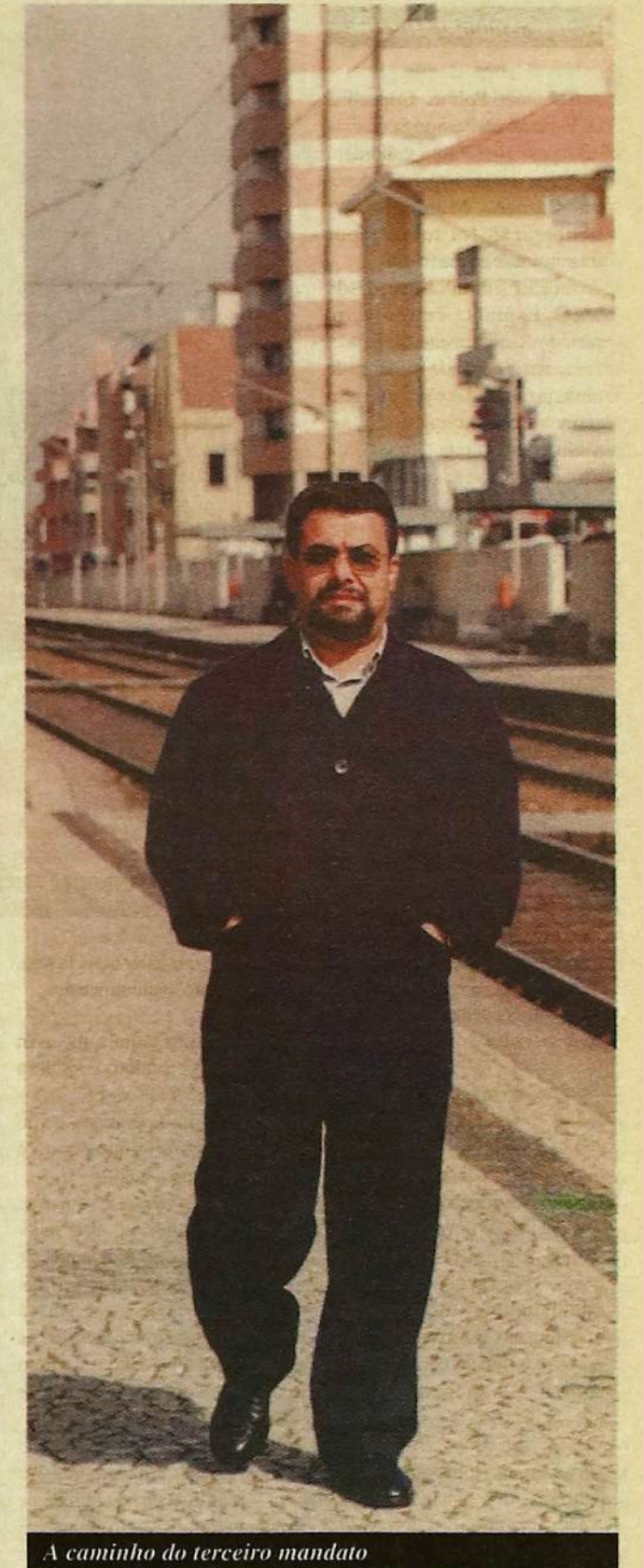

A caminho do terceiro mandato

VillaSol
Aquecimento
Lareiras * Salamandras * Barbecues
Recuperadores de calor

NOVA EXPOSIÇÃO

Convidamos os nossos clientes e amigos a visitar a nova exposição agora com maior variedade de produtos

Ildio Paiva - Energias Renováveis, L.dª
Rua 19 n.º 1950 - Anta - Espinho - Telef. 22 731 34 71 - (junto à IC1)

COMPRA E VENDA DE PROPRIEDADES

Temos bons negócios para lhe proporcionar em diversas localidades

Terrenos para construção (colectiva ou individual)
Vivendas e Apartamentos
Espaços Comerciais.
Vendas (particulares ou empresários)

LIMA RODRIGUES
IMOBILIÁRIA S.A.

Facilidades de pagamento - Também fazemos permutas
Trata: Manuel Rodrigues - Telemóvel 96 603 35 57

Sede: Quinta do Arieiro, 4520 S. João de Vêr - S. Maria Feira

CENTRO ÓPTICO DE ESPINHO

**Conhecimento
Experiência
Seriedade**

damos-lhe infinitamente mais

Rua 20, nº584 - 4500 - 265 ESPINHO Tel: 22 731 99 99

ABN **AUTOMÓVEIS BOA NOVA**

MECÂNICA - ELECTRICISTA BATE-CHAPAS - PINTURA

VENDA DE AUTOMÓVEIS NOVOS E USADOS
MAIS DE 150 AUTOMÓVEIS USADOS EM EXPOSIÇÃO COM GARANTIA ATÉ 24 MESES E CRÉDITO DESDE 0% DE ENTRADA ATÉ 72 MESES

| | | | |
|--|--|---|--|
| Sede: Rua da Boa Nova, 164 Silvalde 4500 ESPINHO Tel: 22 733 04 90/3 Fax: 22 733 04 99 | Stand 1: Rua 19, 1034 4500 ESPINHO Tel: 22 731 23 76 Fax: 22 731 23 76 | Stand 2: Est. Nac. 109, km 21 4500 ESPINHO Tel: 22 731 18 45 | Stand 3: E.N. 1, Areal S. João Ver 4520 - S. M. FEIRA |
|--|--|---|--|

ve anos e um apartamento que estou a pagar”

JM – O PDM consensual que tem o apoio da maioria dos cidadãos, que tem em conta a necessidade de desenvolvimento do nosso concelho de Espinho, que tem em consideração que nós somos um concelho virado, essencialmente, para os serviços, por falta de espaço, é um concelho virado para o turismo, nomeadamente, à beira-mar.

JE – Quais são os projectos que faltam em Espinho?

JM – Ainda falta o do enterramento da linha. Com deve calcular, nós neste momento estamos muito empenhados nisso, o projecto está a ser ultimado, o concurso para a obra vai ser lançado lá para meados do ano, é um concurso público internacional. Vamos ver se ainda é possível consignar a obra durante o ano de 2001. Mas temos um conjunto de necessidades, que estamos neste momento a procurar suprir; tem a ver com a recuperação urbana, com a melhoria das condições do centro da cidade, das ruas, dos passeios, do mobiliário urbano e da zona da beira-mar, zona central. Obviamente que temos projectos que estão em curso ou estão praticamente prontos, temos necessidade de construir mais habitação social, mas vamos iniciá-la muito brevemente, e vamos continuar a melhorar as nossas ruas, dando mais espaços para o desporto, para a cultura. Criamos excelentes condições; construímos a nave, o ténis, recuperámos a piscina solário Atlântico, a escola da Rua 23, construímos o passeio à beira-mar norte, estamos a construir o passeio à beira-mar sul, construímos o Centro Multimeios e vamos começar já a construir pólo da Arte e Cultura para substituir aquele muro de lixo, que era a antiga fábrica Brandão Gomes.

JE – Quais os que defende como prioritários?

JM – O enterramento da linha-férea, a luta contra a pobreza e a

melhoria das acessibilidades, que aliás tem vindo a acontecer, quer a nível do município, quer a nível do estado. Repare-se o que está a acontecer, por nossa influência, na construção do IC 24, com o nó de ligação à auto-estrada, ao IC 1. É uma autêntica revolução nas acessibilidades ao concelho de Espinho. Vamos ficar ligados dentro de poucos tempos a Lisboa, a Madrid, à Galiza por auto-estrada e isso é extremamente importante para que o turismo, nomeadamente, de dois, três dias, que é tão apetecível e vem em grande número a Portugal, venha aqui a Espinho.

JE – O Estádio Municipal é uma promessa por cumprir. Continua acreditar na sua concretização?

JM – Continuo e essa é mais uma das razões que me leva a recandidatar. É que eu, pessoalmente, não gosto de sair de lado nenhum com promessas por cumprir. Continuo empenhadíssimo na construção do Estádio Municipal. Sabemos que o Euro 2004 não nos veio facilitar a vida, pela absorção de verbas que representa, mas estamos a lutar, no sentido de poder levar para a frente este projecto, que é extremamente importante para o concelho de Espinho, nomeadamente para o Sporting Clube de Espinho, que é uma colectividade pela qual temos o maior respeito e que é extremamente importante na divulgação do nosso concelho. Tudo farei para que num curto espaço de tempo esta obra se inicie.

JE – O que pensa sobre a feira de Espinho?

JM – Eu penso que a feira é uma bandeira de Espinho, não podemos esquecer isso, simplesmente dir-se-á se calhar que hoje o local onde ela funciona não é o mais apropriado, é o centro de uma cidade, que tem outras necessidades e seria interessante se nós tivéssemos espaço para isso, que pudéssemos libertar, pelo menos, uma parte da zona central da cidade. Provoca problemas ao nível de trânsito, ao nível do mobiliário urbano. A feira é

uma sala de visitas de muita gente deste país e até do estrangeiro.

JE – O Sr. presidente tem apresentado uma política com alguma preocupação para os idosos do concelho. Tem-lhes proporcionado férias no Algarve, nomeadamente agora, uma viagem ao Brasil.

JM – É verdade, nós temos feito um grande esforço, mas não é de agora. Desde há sete anos que proporcionamos momentos de alegria, prazer, felicidade, dando-lhes a possibilidade de conhecer o país e outros. Também temos feito um esforço, para lhes proporcionar semanas de férias nos mais diversos locais do país. Mas, todos os anos temos de inovar, por isso decidimos avançar para umas férias no Brasil, de doze dias, para as quais se inscreveram cerca de duzentos idosos. Este tipo de organização não é apenas para as pessoas pobres, já que muitas vezes é melhor participar numa coisa destas do que tomar medicamentos.

JE – A Lista do PS para as próximas autárquicas, encabeçada pelo sr., vai repetir-se ou vai haver alguma substituição? Quem entra e quem sai?

JM – Eu fui à dois ou três dias incumbido de proceder à constituição das listas no momento que eu entender oportuno, é isso que eu farei. Neste momento não posso dizer quem entra e quem sai, porque nem sequer falei com as pessoas, mas já lhe digo que costumo ser solidário para quem é solidário comigo e é isso que acontecerá.

JE – Fala-se na possibilidade de Carlos Gaio ou Correia de Araújo passarem para vereadores...é possível?

JM – Como eu lhe disse, neste momento não posso dizer o que quer que seja sobre isso. Em primeiro lugar porque não falei com nenhuma das pessoas em causa. O que lhe posso dizer é que o dr. Carlos Gaio ou o dr. Correia de

Araújo são pessoas que têm qualidades para exercer qualquer cargo, nomeadamente o de presidente da câmara, de vereador, de presidente da assembleia. São pessoas de grande prestígio político, intelectual e moral e portanto são duas personalidades muito importantes do nosso concelho, pelas quais eu tenho um enorme respeito e pelas quais os espinhenses nutrem grande simpatia.

JE – Quem vai ser o candidato do PS à Assembleia Municipal?

JM – Se o dr. Carlos Gaio, que é o actual presidente, quiser manter-se, obviamente que será ele. Terá todo o meu apoio, porque é uma pessoa muito sensata, de grande qualidade técnica e política, é uma das grandes personalidades do concelho de Espinho.

JE – Que são os candidatos da Rosa às juntas de Freguesia?

JM – Os candidatos da Rosa também estão na mesma situação. Como deve calcular tenho pelos actuais presidentes de junta do concelho, independentemente de serem do meu partido ou não, uma grande admiração e uma grande simpatia, são pessoas de grande qualidade. Neste momento não lhe posso adiantar mais nada.

JE – Ambiciona chegar a deputado do Parlamento Europeu?

JM – Eu nunca digo desta água não beberei, mas gostava de salientar que se gostasse de ser deputado do Parlamento Europeu já o teria sido, já tive oportunidades para isso, simplesmente, não sou uma pessoa com muitas ambições. Tenho uma ambição na vida que é ver o povo do meu concelho feliz, trabalhar para ele, ter a minha família com o mínimo indispensável para viver e andar de cabeça levantada, o que às vezes não é fácil, já que andam por aí alguns patifes que talvez por despeito, por inveja ou por ciúme, muitas vezes procuram condicionar as pessoas, nomeadamente, quando elas são sérias.

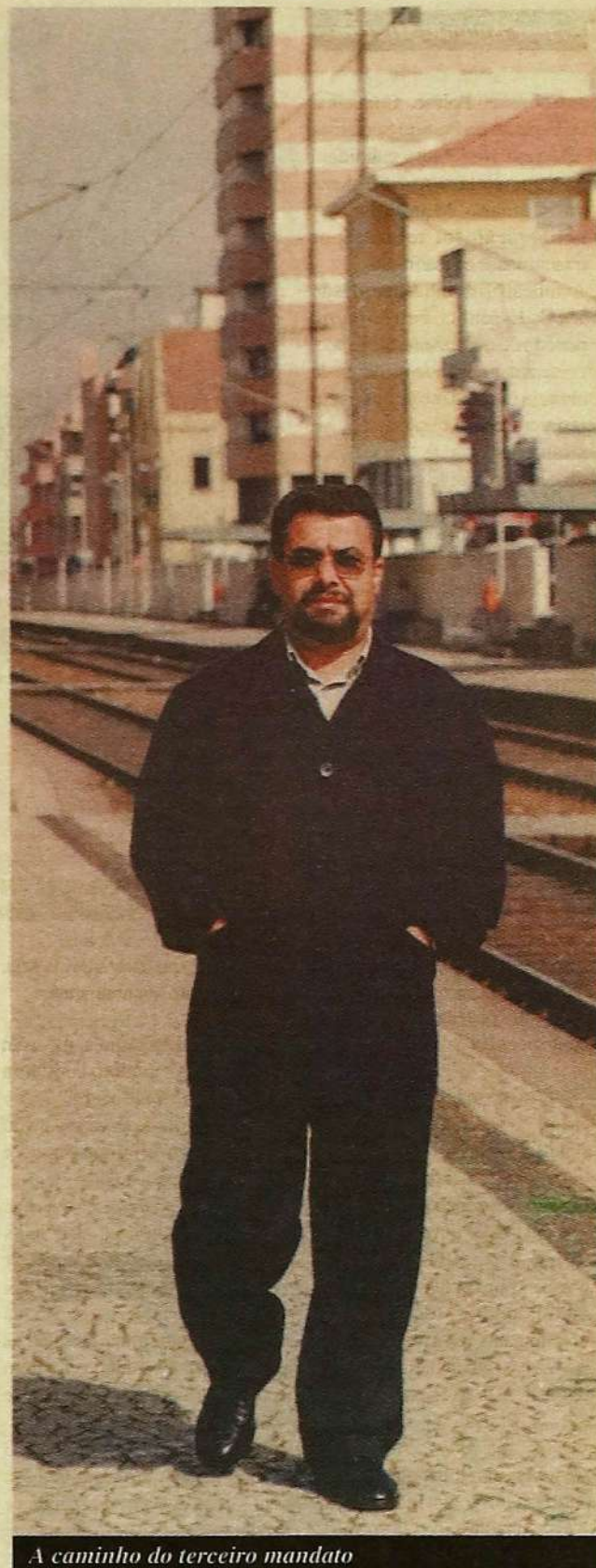

A caminho do terceiro mandato

CENTRO ÓPTICO DE ESPINHO



**Conhecimento
Experiência
Seriedade**

damos-lhe infinitamente mais

Rua 20, nº584 - 4500 - 265 ESPINHO Tel: 22 731 99 99



**AUTOMÓVEIS
BOA NOVA**

MECÂNICA - ELECTRICISTA BATE-CHAPAS - PINTURA

VENDA DE AUTOMÓVEIS NOVOS E USADOS

MAIS DE 150 AUTOMÓVEIS USADOS EM EXPOSIÇÃO COM GARANTIA ATÉ 24 MESES E CRÉDITO DESDE 0% DE ENTRADA ATÉ 72 MESES

Sede:

Rua da Boa Nova, 164
Silvalde 4500 ESPINHO
Tel: 22 733 04 90/3
Fax: 22 733 04 99

Stand 1:

Rua 19, 1034
4500 ESPINHO
Tel: 22 731 23 76
Fax: 22 731 23 76

Stand 2:

Est. Nac. 109, km 21
4500 ESPINHO
Tel: 22 731 18 45

Stand 3:

E.N. 1, Areal
S. João Ver
4520 - S. M. FEIRA

“A Mail Boxes Etc” e o Comércio Eletrónico

Conforme é sentido por todos, nas antevistas do futuro e movimentações dos agentes económicos para o preparar, mas também já no nosso dia-a-dia, assistimos a uma transformação da economia tradicional numa economia baseada nas Tecnologias de Informação, a denominada Nova Economia.

Quando a Internet começou a ser reconhecida como a tecnologia fundamental que iria alterar a economia mundial, muitos analistas previram o declínio do comércio a retalho, que estes “dinossauros” da nossa economia estariam condenados à extinção. Contudo, a explosão das economias “dot com” mostrou que existe no seu modelo de negócio uma fina linha que o fragiliza - distribuição e serviço pós-venda. Vender produtos na Internet é relativamente fácil, estando por resolver algumas questões fundamentais: Como fazer chegar esses produtos aos clientes? Como prestar serviço a esses clientes com quem não se mantém contacto pessoal? Como construir e manter relações duradouras com esses clientes, no fundo o que os faz voltar mais e mais vezes? Como lidar com assistências técnicas e devoluções? Para dar resposta a estas novas questões algumas empresas começam já a posicionar-se no mercado. Nos EUA, onde o comércio electrónico está muito mais desenvolvido, uma empresa está a liderar este novo nicho, equipando-se a nível tecnológico e tirando partido de ser a maior rede mundial de apoio aos negócios. Esta empresa é a Mail Boxes Etc., com mais de 4500 centros espalhados por mais de 70 países.

A Mail Boxes Etc. (MBE), através dos seus Centros e do seu Sistema Logístico, está assumir uma posição privilegiada para funcionar como um “pipeline” físico para os Serviços de Distribuição que correm lado a lado com as auto-estradas virtuais da Internet. A tudo isto, a rede MBE junta ainda a vantagem única de incluir uma presença humana nos frios e pouco confortáveis processos logísticos, sendo um ponto de contacto com os clientes.

O crescimento exponencial do comércio electrónico traduzir-se-á seguramente no crescimento exponencial dos serviços logísticos. Cada transacção efectuada on-line obrigará a mais uma encomenda real, uma vez que o desenvolvimento tecnológico não permite, ainda, transformar átomos em bits. Estas empresas irão actuar como a ponte entre o mundo real e o

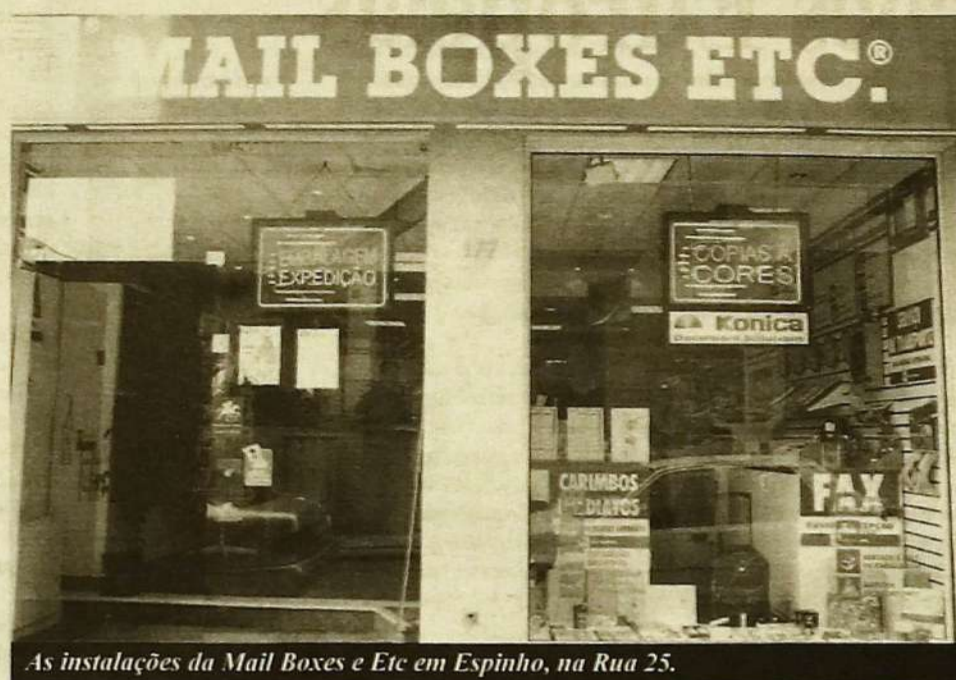

As instalações da Mail Boxes e Etc em Espinho, na Rua 25.

mundo virtual.

A MBE oferece aos comerciantes on-line uma excelente ponte de ligação com os seus clientes, proporcionando-lhes uma grande rede de conveniência para: embalagem, distribuição, levantamento de encomenda e assistência nas devoluções.

Em Portugal a MBE, já desenvolve este tipo de serviço, mas durante o 1º trimestre de 2001 vai também dar a possibilidade aos “Portugueses”, de poderem comprar, de forma inovadora e simples, nos sites das principais empresas on-line, que, na sua quase totalidade, não satisfazem encomendas provenientes de outros países porque não podem garantir uma experiência de qualidade e um preço que inclua todas as despesas (frete, seguros, direitos, taxas alfandegárias, impostos).

A MBE Portugal e os seus parceiros vão permitir aos “Portugueses”, comprar na maior loja do mundo... a Internet: ter acesso a um orçamento on-line que inclui todos os custos com a compra; aderir a um poderoso sistema de informação sobre o estado do posicionamento das encomendas; processar compras de vários e-tailers numa só transacção; ter acesso a um processo simples e eficaz em caso de devoluções - transporte e crédito instantâneo do valor de compra.

Franchise

Com mais de 4.500 Centros a operar em todo o mundo a MBE é a maior rede mundial de franchise no sector não alimentar e uma das redes que regista índices de crescimento mais rápido a nível mundial. A sua incomparável rede de Centros, dotados destas novas soluções tecnológicas vão posicionar a Mail Boxes Etc. para ser o único pipe-line físico

para os serviços de distribuição que correm paralelamente à auto-estrada virtual do comércio electrónico.

Infra-estrutura tecnológica

O projecto de MBE liga os sistemas Informáticos de ponto de venda através de tecnologia de comunicações via satélite desenvolvida pela Hugues Network Systems. Esta tecnologia vai permitir que os franqueados Mail Boxes Etc. Incrementem os seus níveis de serviço ao cliente, simplifiquem as funções administrativas de facturação e cobrança, e entreguem produtos e serviços ao cliente internet. Trata-se de abrir uma porta ao mundo do comércio electrónico, aumentando enormemente o seu mercado potencial.

Algumas importantes parcerias estão a ser feitas no âmbito deste projecto. A MBE assinou recentemente um acordo de parceria tecnológica com a iship.com através do qual a MBE e a iship.com vão disponibilizar serviços conjuntos de embalagem e transporte, bem como um sistema de informação de rotas das mercadorias, o que vai permitir aos clientes das duas empresas seleccionar qual a melhor solução de transporte para as suas necessidades. A iship.com vai ainda desenvolver um inovador sistema de localização de mercadorias para os Centros MBE.

Este conjunto de soluções constitui um componente essencial para sustentar o recente acordo que a Mail Boxes Etc. celebrou recentemente com a eBay, a empresa líder mundial de leilões em ambiente de comércio electrónico. Conjuntamente com a iship.com, a eBay e a MBE vão disponibilizar os seus serviços integrados para a embalagem e o transporte das mercadorias transaccionadas. O programa vai

proporcionar aos compradores e aos vendedores da eBay um conjunto de soluções fáceis, convenientes e eficientes para transportar e receber bens transaccionados através da eBay. Como complemento para as soluções de transporte disponíveis na Internet, a MBE e a eBay estão a desenvolver um programa de inspecção dos bens adquiridos, o que vai permitir aos compradores verificarem a conformidade dos bens adquiridos nos Centros MBE, antes de os receberem definitivamente.

Ao mesmo tempo que criava esta infra-estrutura tecnológica, a Mail Boxes Etc. constituiu alianças com as principais empresas líderes em tecnologia nos seus sectores de actividade, por forma a que a MBE pudesse desenvolver os serviços que presta aos seus clientes. Recentemente a MBE, a IBM e a Infosseek introduziram o MBE online, um servidor na internet preparado para disponibilizar um leque único de serviços ao segmento SOHO -pequenos negócios ou negócios baseados em casa. O MBE Online incorpora o serviço líder da IBM, o conhecido e premiado motor de busca e navegação da Infosseek, e um conjunto de serviços especialmente criados para os pequenos empresários. Em complemento a MBE está a desenvolver uma parceria com a DigitalWork, com o objectivo de lançar um Centro MBE virtual. Este serviço vai proporcionar um conjunto de ferramentas personalizadas que vão permitir que as PME desenvolvam muitas das necessidades comuns às empresas, tais como promover os seus serviços, procurar empregados, analisar os seus competidores, e encomendar directamente artigos e materiais de escritório. A cidade de Espinho através do seu centro MBE estará também na rota do comércio electrónico.

ECONOMIA & EMPRESAS

Filipe Pinto

Licenciado em Gestão de Empresas e colaborador do JORNAL de ESPINHO
filipe.pinto@jornaldeespinho.pt

Até ao dia 15 do corrente mês deverão entrar na s repartições de finanças de todo o país as declarações de IRS de 2000 referentes aos rendimentos dos trabalhadores por conta de outrem e pensionistas. Estes contribuintes podem apresentar a declaração de rendimentos (modelo 3) directamente nas repartições de finanças após adquiridos e preenchidos os impressos respectivos; ou, através da Internet, dirigindo-se ao site www.dgci.min-financas.pt, pedirem o código de acesso, receberem em casa a password e depois enviarem on-line a dita declaração de impostos. No ano passado, quem apresentou os seus rendimentos pelo último processo foram os primeiros a serem reembolsados. No caso de o imposto retido na fonte for superior ao devido, após cálculo da colecta líquida, então o contribuinte será reembolsado (com um mínimo de 5.000\$); caso aconteça o contrário, então terá de pagar, também, com um mínimo de 5.000\$.

com educação; finalmente, devem sempre apresentar o NIB da vossa conta do banco para poderem ser reembolsados mais rapidamente.

Muito se tem discutido em relação à revolução que o Governo tem levado a cabo nos últimos meses, a Reforma Fiscal. Esta nova política não é aceite pelos grandes empresários dado que a tributação impede o melhor desenvolvimento das suas empresas e consequentemente os interesses dos accionistas. Recentemente, o Sr. Ministro das Finanças foi bastante claro, afirmando em directo no SIC-Notícias, a sua intenção de manter as premissas da Reforma Fiscal, isto é, reduzir substancialmente a taxa de IRC, compensando com um agravamento da tributação de alguns encargos fiscais que atingem frontalmente as empresas com designação SGPS. Será justo? perguntam os leitores? Talvez, tendo em conta que existem mais de 10.000 pequenas e médias empresas em Portugal, embora sejam as grandes empresas as que maior população activa empregam. Pôde-se ler numa edição do Jornal de Notícias da semana passada, que 63% das empresas nacionais fogem ao fisco. É assunto para meditarmos.

Nos últimos dias, tenho-me apercebido de uma rápida subida dos preços de alguns bens em Espinho. Qualquer pessoa que tome um café e coma um bolo, já deve ter constatado que passou a pagar 10 a 20\$ mais caro. Caso pagasse 200\$, então o aumento foi entre 5 a 10%. E o Governo quer uma subida dos salários inferior a 4%! O que tem piada é que, quando é discutido o aumento dos salários dos deputados da Assembleia da República, estes concordam todos, independentemente do valor em causa.

Ourivesaria Victor prepara Dia do Pai

James Bond's Choice



A Ourivesaria Victor, representante oficial dos conceituados relógios Omega para o concelho de Espinho, preparou uma colecção especial destas fabulosas máquinas, que estarão ao dispor dos clientes em geral. As peças em exposição constituem uma oferta de grande valor para o Dia do Pai, que se comemora no próximo dia 19 de Março. A Ourivesaria Victor fica na Rua 23, n.º 349 - Espinho.

VOLEIBOL

S.C.E. alcança feito histórico nas competições Europeias

Paulo Lima

O Sporting Clube de Espinho fez mais uma vez história no clube e na modalidade em Portugal ao vencer na Áustria por 3-2 a equipa do Uniqa Salzburgo, o que garantiu desde logo a presença na final-four da Taça das Equipas de Topo e um lugar para Portugal na Liga dos Campeões da próxima época.

Depois da vitória na primeira mão, frente ao representante da Áustria por 3-0 com os parciais de 25-17; 25-15; 25-20, o SC Espinho tinha apenas que vencer um set no jogo em Salzbur ou pontuar por 53 vezes para garantir um lugar na "Final Four" desta prova que se disputará nos dias 17 e 18 de Março na



Voleibol do S.C.E. rumo à final four na Turquia e à Liga dos Campeões.

FOTO DE ARQUIVO

Turquia.

Recorde-se que esta competição é a segunda mais importante prova europeia entre clubes e teve a sua estreia esta época. No segundo encontro na Áustria

a valsa foi mesmo dos tigres, que poderiam ter carimbado o passaporte no primeiro set mas acabaram por perder o primeiro nas vantagens por 27-25 (25'). No segundo set a sorte foi

diferente e os Espinhenses levaram os austríacos de vencida por 18-25 (21'), garantindo a passagem à final four dentro de alguma euforia. Já em tempo dos Espinhenses

saborearem a qualificação, os Austríacos venceram o terceiro parcial por 25-23 (22') mas o quarto set foi favorável aos "tigres" novamente por 22-25 (24') apesar de terem visto o

seu capitão Miguel Maia ser expulso.

No derradeiro set a motivação dos comandados de Fernando Luis veio ao de cima e com grande brilhantismo resolveu o parcial e a partida em somente 11 minutos, com um esclarecedor 8-15. Esta vitória foi dedicada a Ilídio Ramos, recorde-se ex-treinador da equipa nos seis últimos campeonatos ganhos e que se debate com problemas de saúde actualmente.

Tigres perto da final na A1

Ao vencerem por 3-0 a equipa do Leixões, os tigres deram um passo importante rumo ao acesso ao play off final da divisão A1. Com os parciais de 25-18 (15); 25-23 (21'); 25-19 (19') o Sporting de Espinho isolou-se na vice-liderança, onde precisa de terminar o campeonato caso queira disputar a final.

E em frente na taça

Entretanto o Sp. Espinho ao vencer a formação do Cemache de Lisboa ultrapassou mais uma eliminatória da taça de Portugal e já está nos quartos de final. Em apenas 50 minutos e com muito público presente, o espinho venceu facilmente com os parciais de 25-20, 25-9 e 25-19 alinhando neste encontro sem muitos dos habituais titulares.

CASINO ESPINHO

Daniela Mercury

O Vulcão da Bahia

24 de Março

Tel. 22 733 55 00

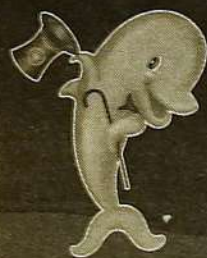

Os Melhores Momentos



MAIL BOXES ETC.

Não é o que fazemos. É como fazemos

Aluguer de Caixas Postais:

- ✓ Serviço de domiciliação
- ✓ Serviço de correio.
- ✓ Reencaminhamento de correspondência.
- ✓ Serviço 24 horas
- ✓ O seu escritório virtual

Gestão de Documentos:

- ✓ Cópias digitais a p/b e cores.
- ✓ Serviço de encadernações: térmicas, argolas plásticas e de arame, baguetes, etc.
- ✓ Plastificações até formato A3.
- ✓ Impressões digitais e jacto de tinta até formato A3+.
- ✓ Mailings com serviço de envelopagem, inserção de encartes, etiquetagem, etc.
- ✓ Serviço de envio e recepção de Fax.
- ✓ Traduções em 22 idiomas em linguagem corrente ou técnico/jurídica.
- ✓ Serviços Gráficos.
- ✓ Carimbos imediatos.
- ✓ Cartões de visita pessoais ou comerciais (no mesmo dia).
- ✓ Processamento de texto e digitalização de imagens.

Logística:

- ✓ Material de embalagem (caixas, plástico bolha de ar, envelopes almofadados, etc.)
- ✓ Serviço profissional de embalagem.
- ✓ Transportes Nacionais (entregas em menos de 24 hrs.)
- ✓ Transportes Internacionais urgentes e normais.
- ✓ Transportes sem limites.
- ✓ Serviço de logística integrada (armazenagem, embalagem e expedição)
- ✓ Solução integral para e-commerce.

Sinalética:

- ✓ Badges, Crachats, Pin's, Placas de Mérito.
- ✓ Todo o tipo de sinalética interior e exterior (vidro, acrílico, poliuretano, metal, caixas de luz, etc.).
- ✓ Brindes publicitários personalizados.

Material de Escritório e Informática:

- ✓ Todo o tipo de consumíveis de escritório
- ✓ Consumíveis informáticos
- ✓ Alguns equipamentos de escritório
- ✓ Equipamentos informáticos.

Outros serviços:

- ✓ Computadores em self-service ligados á internet.
- ✓ Serviços de apoio a Congressos.

ETC.! ETC.! ETC.!

e-mail: mbe.espinho@pt.mbe.com

Telef. 22 731 91 51/2

Fax. 22 732 06 92

MAIL BOXES ETC.
Rua 25, nº 177
4500-281 Espinho

www.mbe.com
www.pt.mbe.com

Sócios do S.C.E a favor do novo Plano Estratégico

Paulo Lima

No renovado salão J^o Almeida da sede do clube decorreu mais uma Assembleia Geral do Sporting de Espinho. Na ordem de trabalhos constava a aprovação do relatório e contas, bem como o novo plano estratégico de viabilização, desenvolvimento e consolidação do clube. O novo plano estratégico passa pelo aproveitamento do seu actual património imobiliário e faz parte dos planos que a direcção pretende levar a cabo. Os dois pontos que constavam na ordem de trabalhos acabaram por ser aprovados pelos cerca de cinquenta sócios presentes.

Napoleão Guerra, presidente da Assembleia Geral, deu início à assembleia, que acabou por durar cerca de três horas, com acalorada discussão. Tudo começou com a leitura de uma carta enviada pelo ex-presidente da direcção, Fernando Rocha, que invocou razões de ordem pessoal e profissionais para a apresentação da demissão do cargo de presidente do clube. Assegurada que foi, à já algum tempo atrás os destinos do clube pelo empresário Rodrigo dos Santos, esta demissão não causou alguma surpresa ou apreensão. Passou-se depois ao primeiro ponto da ordem dos trabalhos, que acentava na discussão e aprovação do relatório e contas. Documento que acabou por ser aprovado por maioria com três votos de abstenção e nenhum contra. O Vice Presidente do clube, Duarte Vieira, começou então por explicar aos associados o ponto em discussão: "neste relatório faz-se uma descrição das actividades em exercício, destacando-se sempre o nível competitivo assinalável conseguido por nós. Isso é um sinal de vitalidade do clube". O mesmo dirigente salientou ainda algumas actividades que tem vindo a ser desenvolvidas pela actual direcção: a renovação da sede social, a exposição dos troféus conquistados, que agora



Sócios a favor da direcção

estão disponíveis para receber as visitas de quem os quiser apreciar. O lançamento da pagina oficial do clube na "Internet" e o boletim informativo do clube que reapareceu foram outros aspectos recordados pelo vice-presidente. Duarte Vieira disse de seguida que: "é com grande alegria que estamos aqui nesta sala porque queremos que os sócios participem e apareçam às chamadas. Congratulamo-nos com os resultados obtidos pelos atletas do clube nas varias modalidades e que encham de orgulho todos os Espinhenses". Já que estamos num virar de pagina, aproveitamos para fazer o lançamento do nosso site na "Internet" e em todo o mundo é agora possível saber sobre o que se está a passar no nosso clube. "Podemo-nos orgulhar de ter uma das melhores e mais actualizadas paginas a nível de clubes", acrescentou. Em relação ao relatório e contas o mesmo interveniente disse: "esta redução de custos é assinalável. É que 37.000 contos pode ser muito pouco dinheiro mas para o espinho é bastante porque nós não tivemos receitas televisivas nem transferências de nenhum atleta recente. Registou-se apenas um aumento da publicidade. Em relação ao passivo do clube corre a ideia de que é muito. São 550mil contos", mas podia ser menos se o comércio local ajudasse mais".

Assumir responsabilidades Duarte Vieira, que falou sempre em nome da direcção, disse que "os dirigentes assumiam as suas (deles) responsabilidades" admitindo que algo de mal se passou na gestão do clube, nos últimos anos, mas que os actuais

dirigentes já tinham pago "a factura desses erros", sendo devidamente castigados pelos "resultados obtidos". Ao terminar a explicação o dirigente espinhense fez ainda questão de lançar o desafio para aumentar o número sócios.

Viabilização do Clube

No segundo ponto da ordem de trabalhos foi apresentado um plano para a viabilização do clube. Trata-se de um Plano Estratégico, que é uma amostra das intenções que a direcção pretende levar a cabo. O documento acabou por ser aprovado por maioria com apenas um voto contra e uma abstenção. Segundo o novo Plano, que estará concretizado até 2008, será aproveitado o actual património imobiliário do clube, que será executado em três fases. A consulta pública de entidades investidoras, no sentido de obter propostas que contemplem condições de permuta, apresentando como base o estádio Comendador Manuel Violas e o pavilhão anexo, e serviria para construir novas infra-estruturas, como por exemplo um edificio sede do clube; o melhoramento do espaço desportivo para as camadas jovens, com a construção dum complexo desportivo e arrelvamento de dois campos de jogos e ainda a aquisição de um autocarro. Está previsto ainda construir uma zona desportiva junto do estádio municipal com um edificio destinado ao centro de estágios para atletas com campos de treino e um novo pavilhão junto ao estádio municipal dando ainda seguimento a esse projecto. Para a direcção o Plano Estratégico não vai alienar

património, antes valoriza-lo permitindo ao clube a sua consolidação e a criação de novas infra-estruturas. Duarte Vieira referiu também que "o património do clube não pode continuar sem ser rentabilizado e este plano é um passo em frente para a busca da viabilização e vitalidade do clube". E acrescentou: "não pretendemos alienar património, mas sim rentabilizar e isto poderá colocar-nos numa situação invejável. Falta-nos um estádio municipal e compete-nos fazer sentir essa necessidade esperando que finalmente passemos das palavras aos actos. Prometemos trazer tudo às assembleias gerias do clube. Agora pergunto: quantas direcções fizeram isto e tiveram a coragem de o apresentar como nós? Espero que compreendam que é por aqui que passa o futuro do clube".

Plano urgente

Rodrigo dos Santos, presidente do SCE também pediu a palavra para dizer que é "urgente avançarmos com o plano". E continuou: "o plano estratégico tem como objectivo viabilizar o Espinho rentabilizando o que temos. Sendo assim é urgente avançarmos com isto ou corremos o risco de a curto prazo tudo ser penhorado". Ainda antes de finalizar o presidente da Assembleia geral, Napoleão Guerra deixou ainda uma última mensagem dizendo: "quero congratular-me pelo empenho que estas pessoas tem posto ao serviço do clube e agradecer em nome do Espinho o papel desta direcção e muito especialmente do sr. Rodrigo dos Santos que tem evitado maiores dissabores".

Classificação

II Liga de Futebol Profissional

| Clube | Pts | J | V | E | D | GM | GS |
|----------------|-----|----|----|----|----|----|----|
| 1 Santa Clara | 45 | 22 | 14 | 3 | 5 | 43 | 26 |
| 2 Varzim | 45 | 22 | 14 | 3 | 5 | 36 | 18 |
| 3 Rio Ave | 39 | 22 | 11 | 6 | 5 | 40 | 21 |
| 4 Penafiel | 38 | 22 | 11 | 5 | 6 | 29 | 21 |
| 5 Nacional | 38 | 22 | 11 | 5 | 6 | 38 | 32 |
| 6 V.Setúbal | 37 | 22 | 11 | 4 | 7 | 40 | 29 |
| 7 F.C.Maia | 37 | 22 | 10 | 7 | 5 | 33 | 26 |
| 8 U.Lamas | 33 | 22 | 10 | 6 | 9 | 34 | 36 |
| 9 Leça F.C. | 33 | 22 | 10 | 6 | 9 | 27 | 32 |
| 10 Naval | 33 | 22 | 10 | 6 | 9 | 36 | 30 |
| 11 Académica | 31 | 22 | 9 | 4 | 9 | 31 | 38 |
| 12 Ovarense | 26 | 22 | 8 | 2 | 12 | 27 | 33 |
| 13 F.C. Marco | 24 | 22 | 7 | 3 | 12 | 28 | 44 |
| 14 D. Chaves | 23 | 22 | 4 | 11 | 7 | 20 | 28 |
| 15. Felgueiras | 22 | 22 | 5 | 7 | 10 | 23 | 28 |
| 16 Sp. Espinho | 20 | 22 | 4 | 8 | 10 | 22 | 27 |
| 17 Imortal | 15 | 22 | 3 | 6 | 13 | 15 | 31 |
| 18 Freamunde | 12 | 22 | 3 | 3 | 16 | 19 | 41 |

Próximos Jogos do S.C.E.

| | | |
|-----------------|-------------------------|----------|
| 23 ^a | Sp. Espinho -- Ovarense | 4 Março |
| 24 ^a | Leça -- Espinho | 11 Março |
| 25 ^a | Sp. Espinho -- Imortal | 18 Março |

Resposta do S. C. Espinho sobre a distribuição do boletim "O Espinho"

Exmo. Sr. Director

De maneira a evitar ferir susceptibilidade vimos, por este meio, esclarecer e dar a conhecer as razões que nortearam o processo de distribuição do nosso Boletim Informativo n.º 1/2001: 1 - O referido boletim foi criado com o objectivo de ser distribuído gratuitamente junto dos associados via correio; 2 - Devido a problemas na edição do Boletim, não foi possível a distribuição no início do mês de janeiro tendo recebido os referidos Boletins no início desta semana; 3 - Tentando chegar o mais rapidamente possível ao maior número de pessoas, entramos em contacto com os dois jornais regionais que iriam ter a edição daquela semana de maneira a ser possível englobar o nosso boletim nessa mesma edição conseguindo assim ganhar tempo; 4 - Devido aos custos que envolveram a distribuição via correio da nossa publicação e atendendo às dificuldades financeiras do clube, tomamos esta medida como uma opção comercial sem o intuito de despeitar o jornal que V. Exa. superiormente dirige. Somente optamos pelas publicações que teriam edição esta semana. Esperamos que esta nossa decisão tenha recebido da vossa parte toda a compreensão. O Sporting Clube de Espinho respeita todos os órgãos de Comunicação Social do concelho de igual modo e reconhece ter de todos o reconhecimento merecido.

Com os melhores cumprimentos, subscrevemo-nos,

Sérgio Rocha
Vice Presidente

Lia do Amaral

LICENCIADA EM DIREITO
- SOLICITADORA -

Com atendimento de 2.^a a 6.^a feira
das 9 às 13 e das 14 às 18 horas, com marcação

Rua 23, 344, 1.º, Sala E - 4500 Espinho - Tel/Fax 227321433

SOPA DE LETRAS
C. M. N. I. C. A. D. O. N. A. D. E. I. D. E. I. A. S. , L. D. A.

PUBLICIDADE AUTO-ADESIVA | DESIGN GRÁFICO

RUA 20, Nº 300 - 4500 ESPINHO - TEL. 227 312 538 FAX: 227 311 870

Américo Rodrigues Freitas

Embaixador Desportivo

Chama-se Américo Rodrigues de Freitas, é casado, nasceu em Espinho há 55 anos, e tem muitas histórias para contar. Foi homenageado por diversas vezes, viveu sempre com o desporto e chegou mesmo a passar pelo Sporting de Espinho e pelo Esmoriz, como jogador de futebol. É um dos fundadores do Rio Largo e já foi presidente do Clube Académico de Espinho. Agora tem um restaurante e é sócio dos irmãos. Tudo começou aos 10 anos nas Escolas de Ginástica do Espinho. Transferiu-se depois para o futebol dos infantis do S.C. E., seguindo até aos Juniores. Depois transitou para os Seniores e fez um jogo como reserva frente ao Leça.

Entrou nas fileiras do Exército em 1966 e foi mobilizado para Moçambique, onde jogou na Liga Luso Africana da Ilha de Moçambique. Regressado a Portugal em 1968 foi então emprestado ao Esmoriz, onde se manteve por três anos.

Entretanto em 1971 a sua vida teve um forte revés com o falecimento da sua esposa, e para cuidar dos seus três filhos foi obrigado a deixar o desporto federado.

Durante três anos, trabalhou uma média de 20 horas por dia e passados dois anos já com a sua vida refeita, volta ao Desporto, agora amador, defendendo as cores do Rio Largo, clube que ajudou a fundar.

Em Janeiro de 1973 transfere-se para o Académico de Espinho, onde permanece até 1987 e chega a presidente do mesmo.

Abandonou o Académico por razões profissionais, mas ficam as memórias das viagens realizadas à França, Andorra, Alemanha, Bélgica, Luxemburgo e Madrid, com a secção de futebol.

Durante aqueles anos, Américo Freitas, realizou em Espinho, 9 Torneios Internacionais até que

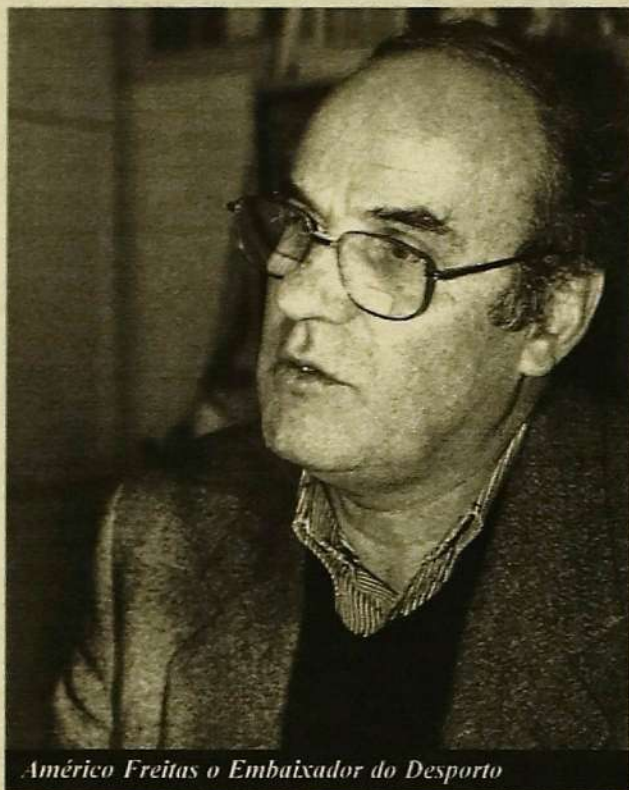

Américo Freitas o Embaixador do Desporto

em 1976 estabeleceu uma grande amizade com o empresário espanhol Basílio Barral, condecorado pelo Rei D. João Carlos de Espanha, o que levou a, anualmente, realizar um intercâmbio desportivo entre as cidades de Espinho e Corunha. Durante os anos que permaneceu no Académico de Espinho conseguiu formar e manter quatro secções: Ciclismo, Atletismo, Pesca e Futebol. Segundo Américo Freitas "todas dirigidas por bons seccionistas que mantinham as secções com actividades semanais, algumas delas com deslocações a Espanha e a concursos nacionais".

As instalações desta colectividade foram várias vezes melhoradas e em 1982 chegou o convite para vice-presidente da Associação de Ciclismo de Aveiro, convite que foi rejeitado. Aceitou, mas foi o convite formulado pelo Rio Largo para formar uma equipa de Veteranos

em 1987, equipa que até à data é presidida por Américo de Freitas. Nos primeiros anos efectuaram-se 30 jogos/ano. Nos últimos anos o número de jogos cresceu para 40 jogos, acompanhados de 20 jantares de confraternização. Convívios que já duram há 12 anos depois de ter feito 12 Torneios de Futebol integrados na Festa do Emigrante, com participação de vários núcleos de Emigrantes. Através da sua influência Américo de Freitas teve interferência directa nas deslocações dos seniores do Rio Largo a França, Alemanha, Bélgica, Andorra e Espanha e levou ainda os Juvenis do Rio Largo a Espanha por duas vezes. A sua personalidade e ligação ao desporto resultou mesmo numa reportagem sobre parte da sua vida feita pela RTP num dos seus programas matinais.

Com e através dos seus conhecimentos e da sua influência, foram conseguidas

várias deslocações de diversas entidades.

Actualmente Américo de Freitas serve também como guia de Espinho e mostra a cidade a diversas excursões que aqui se deslocam mensalmente através da agência Barral.

No seu cômputo geral Américo de Freitas tem um total de 40 deslocações a Espanha, 29 deslocações a França, quatro à Alemanha, quatro à Bélgica, quatro a Andorra e quatro ao Luxemburgo. A sua primeira distinção foi em 1979 com Homenagem em Soissons, França; Em 1980 foi a Despedida de Atleta do Académico de Espinho com a participação do Sport Ciudad Corunha e em 1986 deu-se a Homenagem dos Sócios e Amigos do Clube Académico de Espinho;

Já em 1988 recebeu a primeira Homenagem em Grigny com a presença do Presidente das Comunidades em Versalhes e em Paris com cerca de duas mil pessoas no estádio daquela cidade. Em 1990 teve mais uma Homenagem prestada pelos Amigos de Betazos, Espanha. O ano de 1995 foi marcado pela homenagem dos Amigos com a presença de várias entidades locais e de um representante do Governo Civil de Aveiro. Em 1996 teve outra Homenagem em Fátima, na freguesia de Boleiros, Maxieira, como agradecimento pelas deslocações já realizadas a França, por duas vezes, e à Corunha.

No Brasil foi no mesmo ano Homenageado em S. Paulo e S. André por Espinhenses lá radicados. Finalmente foi homenageado em 1997 no dia 16 de Junho, dia da Cidade de Espinho, pela Câmara Municipal de Espinho, com a medalha de Altruísmo. Uma sentida homenagem que mais marcou o atleta/dirigente, mais conhecido por Embaixador do Desporto, de Espinho e até de Portugal.

ZÉ DA BANCADA

Paulo Lima



Coordenador do Desporto
JORNAL de ESPINHO

Disputada que foi mais uma das eliminatórias da Taça Federação do Norte, esta 2ª mão da segunda eliminatória fez com que a representação das equipas espinhenses ficasse reduzida a apenas duas equipas. Os Leões empataram com o Abação de Guimarães e beneficiaram do resultado da primeira mão para ultrapassar esta eliminatória assim como os Águias de Anta que venceram o Beiriz por 3-2. Pelo caminho e apesar de jogarem em casa, ficaram o Cantinho que empatou com os poveiros do A-Ver-o-Mar a duas bolas e a Quinta de Paramos que perdeu em casa por 2-1 com o Campo que veio de Barcelos. Já para a décima terceira jornada da II divisão, o Lomba venceu no recinto do Juventude da Estrada por 3-1 e beneficiou do empate do líder G.D. Idanha ante um dos últimos classificados o Ronda, estando agora com apenas menos três pontos do que o líder. O Aldeia nova venceu pela margem mínima o Desp. Regresso enquanto que o último classificado o Corredoura, surpreendeu o Juventude de Outeiros ao empatar a uma bola. O Império atrasou-se também dos lugares que dão direito à subida de divisão ao perder em casa com os Canários continuando com dezassete pontos enquanto que mais para o fundo da tabela classificativa, a Novasemente foi empatar ao Estrelas Vermelhas continuando com menos quatro pontos que esta equipa e com mais dois pontos que o Juventude da Estrada, penúltimo classificado que dá direito à despromoção. Neste momento a luta pela subida

está reduzida a apenas três equipas, com o G.D. Idanha a liderar com 31 pontos, mais três do que o Lomba e seis que o terceiro classificado, o Aldeia nova, logo seguidos dos Canários e Juventude de Outeiros com dezanove pontos.

Entretanto um caso que promete dar que falar foi o jogo que opôs os Morgados ao Corga referente à terceira jornada da Taça Associação, onde os Morgados venceram por 3-0 por falta de comparência. O árbitro recusou-se a começar o encontro devido ao facto da equipa do Corga ter entregado os boletins de jogo três minutos após a hora marcada para o início do encontro.

Juvenis do S.C.E. em baixa

Não poderíamos deixar de dar uma palavra de apreço para o plantel, equipa técnica e direcção do Sporting Clube de Espinho que conheceram o sabor amargo da descida de divisão esta época na sua equipa de juvenis. Apesar de terem realizado quase sempre um campeonato tranquilo e até agradável, na recta final as forças não foram as mesmas e acabaram por ser despromovidos. A derrota em casa com o Avintes, o último classificado na antepenúltima jornada, atirou os espinhenses para uma situação aflitiva da qual não conseguiram sair nem remediar. O resultado nas duas jornadas seguintes foi negativo, perdendo por 3-0 em casa de outro dos aflitos, a Académica e perdendo ainda injustamente no último jogo por 3-1 com o líder Porto. Fazemos votos para que na próxima época os êxitos estejam novamente de volta.

angústia

desespero

solidão

voz de apoi

ligue

225 50 60 70

das 21:00 às 24:00 todos os dias

Novasemente festejou 23.º aniversário

A Novasemente festejou no fim de semana passado o seu 23.º aniversário e do programa constou vários eventos. O programa iniciou-se no sábado com um jogo de juvenis com o Angeja e depois foi a vez dos seniores jogarem para o campeonato recebendo o terceiro classificado o Paredes. O Rio largo em futebol popular defrontou os Canários e pelas 17h decorreu um jogo de Futsal entre os fundadores do clube no pavilhão da escola secundária de

Esmoriz seguida do jantar. No Domingo pelas 11h foi celebrada a missa de aniversário na Capela dos Altos Céus seguindo-se uma romagem ao cemitério da vila de Anta realizando-se antes de terminar uma prova de paintball na floresta de Maceda entre alguns dos associados do clube.

No campeonato a situação da equipa está agora bastante melhor depois de quatro vitórias consecutivas o que lhe

permite estar agora numa situação mais desafogada, já com oito pontos de avanço para o Alpendorada que está na linha de água. Esta classificação continua a ser liderada pelo Boavista.

Sp. Silvalde em queda livre...

Entretanto no campeonato distrital de Futsal a equipa do Sporting de Silvalde encontra-se em queda livre no que toca a resultados.

A prestação da equipa está longe dos objectivos delineados pela

direcção e jogadores no início desta época que era ficar entre os primeiros lugares que dariam acesso a disputar a fase seguinte. A classificação da equipa começa a deixar algo a desejar na medida que o Sporting de Silvalde está a uns escassos pontos acima da linha de água, o que a concretizar-se significaria a despromoção à segunda divisão distrital depois de ter estado varias jornadas no topo da tabela.

A importância do capacete no Ciclismo

Para quem anda de bicicleta usar capacete há muito que passou a ser uma necessidade. Para bem da integridade física, antes de começar o passeio de fim-de-semana existem vários «rituais» a cumprir para quem anda de bicicleta: a colocação do capacete é um deles.

Nos Estados Unidos existe o Bicycle Helmet Safety Institute, que realizou um estudo muito completo sobre os acidentes que envolvem ciclistas, onde se indicam as faixas etárias dos sinistrados, sexo, estado, comparações por década, hora, dia da semana e meses do ano. Um dos factos importantes a reter é que os ciclistas sem capacete têm 14 vezes mais probabilidades de estar envolvidos num acidente, do que alguém com capacete. São várias as vantagens apresentadas para o uso do capacete: a redução do risco de lesão na cabeça é de 85 por cento e de 88 por cento no caso do cérebro, para além

de reduzir as lesões na testa. Está provado que 75 por cento das lesões que envolveram crianças seriam evitadas se usassem capacete. O uso generalizado de capacete por crianças entre os 4 e os 15 anos de idade podia evitar entre 135 a 155 mortes, entre 39 mil a 45 mil lesões na cabeça e 18 a 45 mil lesões na face. As estimativas são de 80,6 milhões de ciclistas, num total de aproximadamente 276 milhões de pessoas. O uso de capacete aumentou de 18 por cento em 1991, para 50 por cento em 1998. Todos os anos morrem em média 800 ciclistas e chegam a 567 mil as emergências hospitalares. Em 43 por cento, 800 milhões afirmam nunca usar capacete e 7 por cento declaram que o usam em metade das saídas. 98 por cento afirmam usar por razões de segurança e 70 por cento devido a insistência de familiares.

“The Best Bike” fica na Rua 22, em Espinho

Hóquei de Sala baixou

Ao perder no jogo decisivo das meias finais com os holandeses do Schc por 5-4, a Académica foi atirada automaticamente para o escalão europeu inferior. Nesta fase final que decorreu em Roterdão na Holanda referente à divisão B dos campeões europeus, a Académica de espinho não conseguiu assim a

permanência na divisão B da taça dos clubes campeões europeus para a próxima época. Já para disputar o sétimo lugar, a Académica de espinho perdeu novamente com os croatas do Marathan e acabou por ficar no oitavo lugar final que acabou por ser vencida pelos Airways

Wanderers da Escócia que bateram os italianos do Roma Sisti por 3-2.

Hóquei Patins em queda

A Associação Académica de espinho continua a cair na tabela classificativa deste campeonato nacional da II divisão e afasta-se assim dos primeiros lugares. Com

a derrota em casa do Juventude Pacense por 3-2 e apesar de neste encontro a sorte não ter batido à porta, o Nortecoope ao ser goleado no recinto do famalicense perdeu a liderança para a equipa da Sanjoanense, que lidera com 2 pontos de vantagem sobre o Nortecoope, logo seguida da Académica.

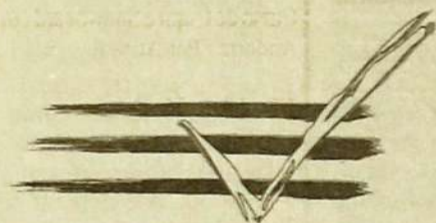

Conta Correcta

Prestação de Serviços de Contabilidade e Informática, Unipessoal Lda.

Áreas de intervenção:

- Contabilidade - IRS, IRC e IVA
- Incentivos à criação emprego
- Incentivos comunitários
- Criação de empresas
- Consultadoria financeira
- Apoio em seguros
- Creditos pessoais e à empresas

Gerência:

A. Vicente Pinto
Licenciado em Gestão / T.O.C.

Entrega da Declaração de Rendimentos
IRS
até 15 de Março

a.vicente@netc.pt

Rua 19, n.º 1451 - Ap. 112 - 4500-901 Anta - ESPINHO

Tlf. 227319915 - Fax 227319916

WINDSURF

Deixe-se levar pelo vento

Adriano Coutinho

O Windsurf é uma modalidade relativamente recente que apareceu à cerca de 30 anos pelas mãos de Hoyle Schweitzer e Jim Drake, dois surfistas Americanos que se lembraram de utilizar as suas pranchas de Surf de modo a serem "empurradas" pelo vento.

Graças à sua espectacularidade o Windsurf facilmente evolui e se expandiu, sendo possível hoje em dia observar Windsurfistas em quase todas as praias do mundo.

Em Portugal existem excelentes condições para a prática desta modalidade, sendo alguns dos nossos "Spots" bem conhecidos internacionalmente pelos ventos fortes e ondas perfeitas que oferecem aos amantes desta especialidade.

Como em quase tudo na vida uma boa iniciação é muitas vezes a chave do sucesso. Os autodidactas do Windsurf, sabem bem o que é "sofrer" e lamentam com certeza as horas perdidas na correcção de erros que podem ser corrigidos em segundos quando existem indicações precisas para a execução de determinada manobra

Como aprender ?

É altamente aconselhável que a iniciação seja feita recorrendo à ajuda de pessoal tecnicamente habilitado evitando uma evolução com erros que dificilmente poderão ser corrigidos no futuro.



Uma aula da Escola Náutica Nortada, na Ria de Aveiro, com alunos da Escola Secundária Manuel Laranjeira.



O "Spot" da Ria de Aveiro é cada vez mais procurado por windsurfistas de todo o país.

Em Portugal já existem algumas entidades que se dedicam ao ensino e promoção do Windsurf. Na nossa região poderá usufruir dos serviços da Escola de Windsurf Nortada (tel. 917 412 241) que opera com instalações próprias e praia privativa na Ria de Aveiro- Murtosa ou da Ria-Activa (tel- 919 943 594) que opera na Costa Nova.

Regras de Segurança

O Windsurf é uma modalidade

relativamente segura e os casos de acidentes quase sempre resultam do incumprimento de Regras de Segurança básicas :

Local

Antes de navegar num local novo, tente sempre adquirir conhecimentos sobre a direcção do vento, perigos actuais, correntes etc. Em geral, o Windsurf é mais seguro em locais onde o vento sopra de lado (

sideshore). Cuidado com os ventos de Terra!!!!!! A maioria dos "novatos" tem tendência a ser levado com o vento. Se isto acontecer, sabe como vai voltar? Pode caminhar ao longo da praia?

Estas são algumas das questões que deve colocar a si próprio antes de navegar num local desconhecido.

Material

A grande percentagem de

insucesso na iniciação ao Windsurf deve-se muitas vezes a uma escolha errada do material. Por outro lado, as águas da nossa costa não são propriamente uma banheira a 30c°. Consequentemente, um fato isotérmico é uma peça do equipamento necessária, não só para conforto, mas também para segurança. O fato além de nos aquecer e proteger da hipotermia em caso de acidente, também nos

protege nos choques com o material aumenta a flutuabilidade quando estamos na água.

Mantenha sempre o material nas melhores condições e no momento da compra não hesite em se aconselhar com os mais experientes..

Não entre na água sozinho

Como sabe os desportos náuticos têm tanto de belo como de inesperado. Um problema que facilmente resolveríamos fora de água poderá ser bem mais grave quando nos encontramos no mar. Uma das regras básicas de todos os desportos náuticos é praticá-los sempre na companhia de pelo menos um ou dois colegas. Agora é só pegar na sua prancha e deixar-se levar pelo vento.... Divirta-se.

Agenda Nortada

3 de Março

Paintball e Tiro com Arco em Espinho.

5 a 13 de Março

Cursos de Mergulho e Windsurf em Cabo Verde, ilha do Sal.

10 a 17 de Março

Curso de Esqui e Snowboard em Andorra - Pal/ Arinsal.

17 e 18 de Março

Challenger Multiactividades em S. Pedro do Sul.

20 de Março

Ação de Formação de Orientação na Nave Desportiva Municipal.

24 de Março

Paintball e Tiro com Arco em Espinho, junto à Nave Desportiva Municipal.

31 de Março à 7 de Abril

Curso de Esqui e Snowboard em Andorra - Pal/ Arinsal.

14 de Abril

Rafting no Rio Paiva

25 de Abril

Passeio Pedestre na Serra da Freita.

Inscrições

As inscrições podem ser feitas através do telefone 917412241 ou através do site na internet www.nortada-pot.com.

THE BEST BIKE

Américo de Oliveira Gomes

Agente | Trek-Giant e Checker-Pig Haro; KTM e Merida BH

Rua 22, n.º 405, 4500 Espinho * Tel: 22 7320055

CAF 23

cafetaria

Joaquim M. R. Gomes

Refeições Económicas
Serviço de Snack-Bar

Rua 23, n.º 191 4500 ESPINHO * Tel: 22 732 28 59

TABACARIA DO MERCADO

Bazar - Revistas - Jornais

TOTOLOTO - TOTOBOLA - LOTARIAS

DEPÓSITO DE TABACOS

Rua 23, n.º 402 * 4500 ESPINHO * Tel: 22 734 27 17

ALUGA-SE

Alugam-se:
Apartamentos, LOjas e Escritórios, os melhores preços. João Passos - Mediação Imobiliária L.da. Lic. AMI-4541. Tel. 227320728 ou 227319197.

Loja Espinho Centro
110 contos
Telm: 93 644 55 46

Apartamentos T3
Sem mobília no centro de Espinho.
Tel: 227342161

Apartamentos
Em Santa Maria da Feira, Porto e Gaia. Temos todas as tipologias. Vamos ao seu encontro.
Telm: 91764 74 10

T1+1 Av. 8
Total. mobilado e equipado
80 contos
936445546

Escritório Rua 19
(Zona bancos)
c/65m2+WC Novo
936445546

Loja Espinho Centro
(Nova) 100 contos.
936445546

PASSA-SE

Snack-Bar Espinho
Centro. Totalmente equipado e licenciado (renda barata)
5000 contos 936445546

Café Snack-Bar
Salão de Jogos em Espinho, totalmente equipado. Renda barata.

Tlm: 93 644 55 46
Loja (bem decorada)
Prédio novo, a 20m do Edif. S. Pedro.
Renda de 100 contos com 2 200 contos de passe
936445546

VENDE-SE

Terreno Espinho Centro
Viabilidade para construção de 3 andares com esq. e dto. + 2 lojas.
Tlm: 93 644 55 46

T3 - Centro de Espinho
Novo, 125 m2, aq. Central, fogão de sala, suite, varandas, lugar de garagem, arrumo no sótão, 31.000 contos. João Passos - Mediação Imobiliária L.da. Lic. AMI-4541.
Tel. 227320728

T2 - T3 - Espinho construção, excelente oportunidade. João Passos - Mediação Imobiliária L.da. Lic. AMI-4541. Tel. 227320728 ou 227319197

T4 Espinho Centro
Totalmente remodelado
Telm: 93 644 55 46

T2+1 (Feira), com garagem individual, 15 mil contos, pronto a habitar
Tlm: 917647410

Apartamento T3
Ponte de Anta. Com armários e roupeiros, despensa e quarto de arrumos. Tel: 227342644 ou Tlm: 962768066

T1+1 (Esmoriz), novo, pronto a habitar, 14 mil e quinhentos contos,
Tlm: 91 988 69 71

T2 (Esmoriz), novo, pronto a habitar, 17.700 contos, Tlm: 919862325

T2+1 (Paços de Brandão), pronto a habitar, 15 mil contos,
Tlm: 91 764 74 10

T3 (Esmoriz), pronto a habitar, 18 mil contos, Tlm: 91 9886977

T1 Espinho
Zona nobre da cidade, usado, em bom estado, elevador. Preço 14 000 cts. Fração Imobiliária. Telef. 227320911

T2 Anta-Espinho
Usado com tres anos, vistas de mar, elevador, lugar de garagem. Preço 21 000 Cts. Fração Imobiliária- Rua 21 nº 409- 1º andar - sala B. Telef. 227320911

T3 Espinho
Usado em muito bom estado
Preço 16 000 Cs. Fração Imobiliária. Telef. 227320911

T2/T3 Granja e S. F. Marinha
Preços desde 17 500 Cts., em varias zonas, novos, prontos a habitar ou em construção. Fração Imobiliária- Rua 21 nº 409 - 1º andar - sala B. telef. 227320911

T1/T2/T3 Mozelos
Prontos a habitar, ou em construção. Preços desde 13 000 Cts. Fração Imobiliária- Rua 21 nº 409. Telef. 227320911

T3 - Anta
Nascente poente, cozinha equipada, arrumos, 14.000 contos Totalmente Financiados João Passos - Mediação Imobiliária L.da. Lic. AMI-4541. Tel. 227320728 ou 227319197.

T 3 Granja
Vistas para o mar, como novo. 21.500 cts. Tlm: 91 764 74 10

T3 (a min. de Espinho), novo, garagem individual e arrumos, 20

mil e quinhentos contos

Terreno em Paramos. (Mar)
900m2 c/ 30m2 frente.
936445546. (3 Moradias)

Terreno S. Félix. Marinha (Praia)
P/Moradia c/Proj. aprovado.
936445546

Casa Espinho Centro
R/Ch. + 1.º + Anexos (Igreja)
936445546

VENDE-SE

CARROS

Fiat Uno
Em Bom Estado Geral de Mecânica e Chapeiro. Ano de 1993.
TLM: 965050949

DIVERSOS

Câmara de Filmar Sony Completa, mais video HI8 Sony, mais 2 mesas de mistura Sony. Imagem e som profissional. Tudo como novo pelo valor de 350 cts.
Tlm: 93 644 55 46

PRECISA-SE

Empregado (a)
Para balção de padaria e cafetaria, para a Latina, na Rua 8 e esquina da 21.
Telf: 22 734 05 73

Vendedoras (es)
Excelentes condições de trabalho, remuneração superior à média. Para mais informações, contacte João Passos, "Imobiliária", Rua 23, nº 174.
Telm: 965881764

Apartamento T2
Com renda inferior a 60.000\$00

por mês.
Tel: 96 270 85 69

OFERECE-SE

Advogada
Dr.ª Agueda Faustino
Rua 20, n.º 379, R/c-sala 2
TelF: 227314451
Tlm: 919930732

Gráfico
Experiente em PageMaker, Quark e Photoshop.
Com curriculo especializado em Imprensa.
Tlm: 96 343 81 27.

Babysitter
Para dia e noite, de Segunda a Domingo. Para mais informações, contactar o telemóvel: 914653515

Babysitter
De Segunda a Sexta-feira. Para mais informações contactar 227311316, em Esmojães

Serviços Restauro/Pintura
Especializado em pinturas e lacagens e todo o tipo de cerâmicas e serviço geral do mesmo ramo.
Orçamentos grátis:
Tel: 22 745 30 48
Telm: 91 416 12 16

RibeScape Agora com novas e modernas instalações

Abertos aos sábados de manhã

GARANTIA - PREÇO - QUALIDADE
RAPIDEZ - ESTACIONAMENTO
PESSOAL ESPECIALIZADO - TÉCNICA

Lugar de Miros - Zona Industrial - Silvalde - Espinho
Telefone 227321276 - Fax 227310312

CONVERSA COM DEUS 9 DIAS

Meu Deus, em vós deposei toda a minha confiança, vós sabeis de tudo. Pai e Senhor do universo, sois o Rei dos reis, vós que fizestes o paralítico andar, o morto voltar à vida, o leproso sarar. Vós ledes minhas angústias, as minhas lágrimas, bem sabeis, Divino amigo, como preciso alcançar de Vós esta grande graça (pede-se a graça com a fé). A minha conversa convosco, Mestre, me dá ânimo de viver. Só de Vós espero com fé e confiança. Fazei, Divino Jesus, que antes de terminar esta conversa que terei convosco durante 9 dias, eu alcance esta graça que peço com fé, com gratidão. Publicarei esta oração para que outros que precisam de Vós aprendam a ter fé e confiança na Tua misericórdia, ilumina meus passos, assim como o Sol ilumina o amanhecer e testemunha a nossa conversa. Jesus, tenho confiança em Vós, cada vez mais aumenta a minha fé por graças recebidas.
Amen.
N.S.

Pequenos Anúncios Grátis

Publique aqui o seu anúncio grátis (disponível apenas para particulares). Para comprar, trocar ou vender publique aqui o seu anúncio. Para anunciar nos pequenos anúncios desta secção, contacte o tel/fax: **22 732 14 14** ou recorte o cupão e envie para: **JORNAL de ESPINHO, Rua 20, n.º 379 R/c, sala A 4500 ESPINHO.**

ALUGA-SE PASSA-SE VENDE-SE OFERECE-SE PRECISA-SE DIVERSOS

Texto: _____

Boletim de assinatura

Nome: _____

 Morada: _____

 Código Postal: _____
 Telefone: _____
 Cheque n.º: _____
 Banco: _____
 Contribuinte n.º: _____

Junte 1.200\$00... e envie para:
JORNAL de ESPINHO
Rua 20, n.º 379, R/c, sala A
4500 ESPINHO

Telefone e Fax: 22 732 14 14

Email: correio@jornaldeespinho.pt

Web Page: www.jornaldeespinho.pt

JORNAL de ESPINHO

Redacção.....22 732 14 14
Fax.....22 732 14 14
Comerciais.....93 644 55 46

Bombeiros

Espinho.....22 734 00 05
Espinhenses.....22 734 00 42

Forças da Ordem

PSP.....22 734 00 38
Brigada Fiscal.....22 734 11 96

Hospitais

Espinho.....22 733 11 30
Sta. Maria Feira.....256 37 97 00
Gaia.....22 379 42 11

Unidades de Saúde

Espinho (central).....22 734 11 67
Anta.....22 734 58 10
Paramos.....22 734 50 01
Silvalde.....22 734 36 42
Silvalde-Marinha.....22 734 31 01

Serviços Públicos

Câmara Municipal.....22 734 00 20
Centro Multiméios.....22 733 11 90
Nave Polivalente.....22 731 00 59
Biblioteca Munic.....22 734 06 98
Rep. Finanças.....22 734 07 50
Tes. Faz. Pública.....22 734 37 30
Cartório Notarial.....22 734 03 48
Registo Predial.....22 731 08 09
Registo Comer.....22 731 08 09
Registo Civil.....22 734 05 99
CTT - Rua 19.....22 734 53 30
CTT - Rua 32.....22 731 17 74
Delegação Escolar.....22 734 29 68
EDP Espinho.....22 734 83 87
EDP Avarias.....800 24 62 46
EDP Leituras.....800 23 62 36
Águas e Sanea.....22 734 00 20
Tribunal.....22 734 23 51
Ministério Púb.....22 734 60 80
Centro Emprego.....22 733 12 20

Juntas de Freguesia

Anta.....22 734 64 53
Espinho.....22 734 44 18
Guetim.....22 734 42 26
Paramos.....22 734 27 10
Silvalde.....22 734 40 17

Apoio ao Cidadão

Socorro.....112
Anti-venenos.....21 795 01 43
SOS Criança.....800 20 26 51
SOS Grávida.....21 395 21 43
SOS Sida.....800 20 10 40
Voz de Apoio.....22 550 60
70
Linha Vida.....800 25 52 55

Paróquias

Anta.....22 734 03 15
Espinho.....22 734 06 21
Guetim.....22 734 04 36
Paramos.....22 734 20 59
Silvalde.....22 734 20 26

Farmácias

Grande Farm.....22 734 00 92
Conceição.....22 731 14 82
Teixeira.....22 734 03 52
Santos.....22 734 03 31
Paiva.....22 734 02 50
Higiene.....22 734 03 20
Anta.....22 734 11 09

Táxis

Táxis União.....22 734 80 17
Câmara.....22 734 31 67
Costa Verde.....22 734 01 18
Verdemar.....22 734 35 00

Comboios

Estação.....22 734 00 87
Informações CP.....22 536 41 41

Turispriaia

Escritórios.....22 734 29 07



A Fachada principal do Casino de Espinho.

**Casino de Espinho com shows e galas internacionais
Animação tem jackpot**

O Casino de Espinho está estruturalmente preparado para proporcionar razões de sobejo para momentos inesquecíveis de lazer e de diversão. Desde a animação nocturna até à mais diversificada gama de jogos existentes em casinos europeus, ali encontram os frequentadores todo um leque de opções para as mais variadas preferências. Diariamente, os já famosos espectáculos de nível internacional e a música para dançar, aliados a um requintado serviço de restauração e de bares, constituem apaladados condimentos com que são temperadas as "noites mágicas" do Casino de Espinho. Por outro lado, os jantares-concerto com a presença de artistas nacionais e internacionais tão conhecidos do público conferem ao Casino de Espinho o estatuto de uma das mais prestigiadas salas de espectáculos não só da Área Metropolitana do Porto como de todo o Norte do país. Por tudo isto, pode afirmar-se que, no Casino de Espinho, as cores das apostas alternam com o som da animação...

RTP: Serviço Público Eficaz?

Criticar não é fácil, é bastante difícil; mas ver uma situação desastrosa que não apresenta sinais de mudança ainda é pior! Refiro-me obviamente à RTP, um canal do estado que desceu vertiginosamente nas audiências e pouco ou nada faz para mudar. Quem não se lembra da época em que só haviam dois canais (RTP 1 e 2)? Embora não tivéssemos muitas possibilidades de escolha, os programas que eram emitidos tinham alguma qualidade. Hoje, com a concorrência das televisões privadas e com a guerra das audiências, o canal estatal, em vez de melhorar a sua programação, na minha opinião oferece os piores filmes, as piores novelas, os piores noticiários, os piores programas de entretenimento já alguma vez vistos! Será que não tem dinheiro para fazer melhor? Não deve ser isso, já que é um canal que recebe verbas do estado e paradoxalmente, tem publicidade quanto um canal privado. Alguns jornalistas daquele canal, bem cotados na praça pública, foram "fugindo" para outras estações de TV, restando alguns, que ainda tentam, com muito esforço, impedir que o barco se afunde. Para além disso, a programação é escolhida por quem? Por profissionais? Será que conhecem perfeitamente os gostos dos espectadores? Muitas novelas mexicanas, filmes do século passado e imitações burlescas de Talk-Shows e concursos de outros canais que o público já não consome. O canal 2 que até é um canal altamente cultural e educativo não tem o devido aproveitamento e publicidade. É pena que seja o pobre do contribuinte a pagar por um serviço que em vez de o agradar, o desiluda.

Manuela Ferreira

Março

Farmácia Paiva ————— Rua 19, n.º 319
Nos dias **5 - 11 - 17 - 23 - 29**

Farmácia Higiene ————— Rua 19, n.º 293
Nos dias **6 - 12 - 18 - 24 - 30**

Grande Farmácia ————— Rua 8, n.º 1052
Nos dias **1 - 7 - 13 - 19 - 25 - 31**

Farmácia Conceição ————— Rua S. Tiago, n.º 709, Silvalde
Nos dias **2 - 8 - 14 - 20 - 26**

Farmácia Teixeira ————— Ctro Comercial Solverde 1, Av. 8
Nos dias **3 - 9 - 15 - 21 - 27**

Farmácia Santos ————— Rua 19, n.º 263
Nos dias **4 - 10 - 16 - 22 - 28**

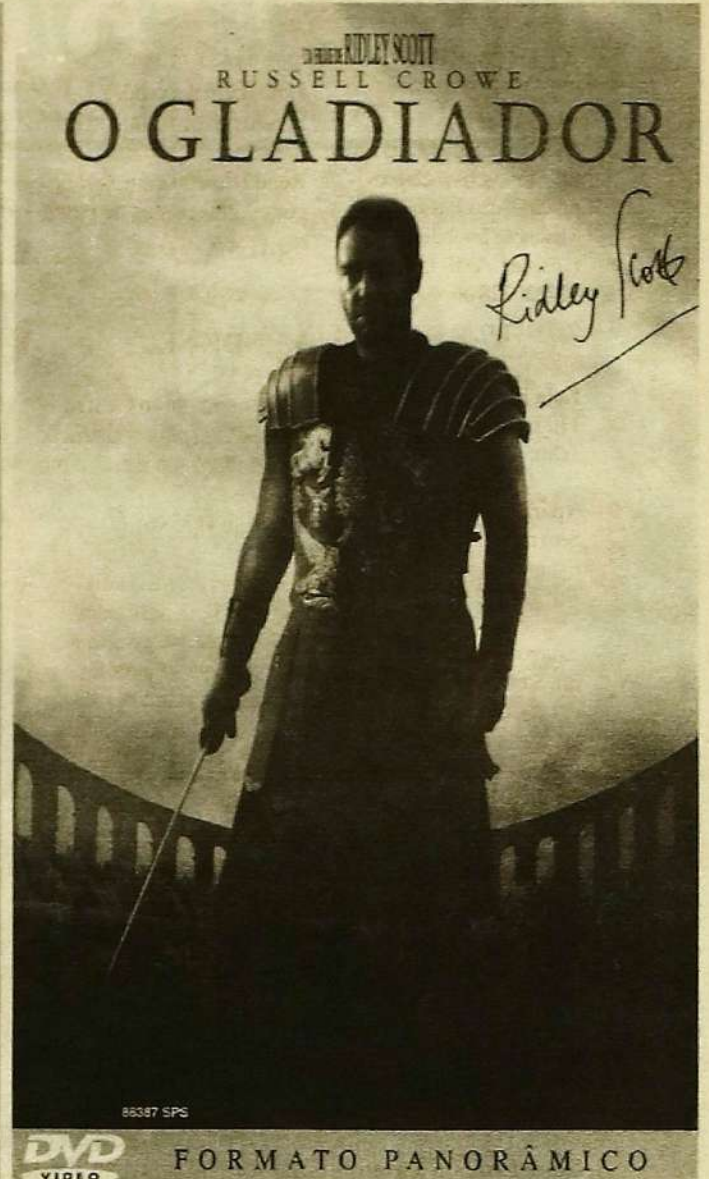

"O Gladiador"

Um Gladiador romano está no centro do grande Coliseu, a olhar o Imperador, às espera da sua decisão. Com o poder de decidir entre a vida e a morte, o Imperador estende o seu polegar; a sua expressão é implacável. Parece disposto a ordenar ao Gladiador para matar o seu adversário. Esta é a cena que descreve a obra do artista do século XIX, Jean-Léon Gerone, Pollice Verso (Polegares para Baixo), que iluminou a imaginação do realizador Ridley Scott e o colocou à frente do drama épico e de acção O Gladiador.

TOP VÍDEO ZONA MAIS

| JANEIRO | FEVEREIRO |
|--|---|
| O FURACÃO (Denzel Washington) | 1 O GLADIADOR (Russel Crowe) |
| À ESPERA DE UM MILAGRE (Tom Hanks) | 2 UM ENCONTRO A TRÊS (Neve Campbell/Mathew Perry) |
| JOANA D'ARCA (Milla Jovovich/John Malkovich) | 3 SEDUTOR A TENTAÇÃO (Ben Stiller/Edward Norton) |
| VIDA INTERROMPIDA (Winona Rider/Angeliwa Jole) | 4 O FURACÃO (Denzel Washington) |
| MAGNÓLIA (Tom Cruise) | 5 JOANA D'ARCA (Milla Jovovich/John Malkovich) |
| O GLADIADOR (Russel Crowe) | 6 GRITOS 3 (Neve Campbell/David Arquette) |
| DOGMA (Ben Affleck/Matt Damon) | 7 AFRICA DOS MEUS SONHOS (Kim Basinger/Vincent Perez) |
| O UIVO DO COITE (J. C. Van Damme) | 8 À ESPERA DE UM MILAGRE (Tom Hanks) |
| UM DOMINGO QUALQUER (Al Pacino/Dennis Quaid) | 9 MAGNÓLIA (Tom Cruise) |
| O SEXTO SENTIDO (Bruce Willis) | 10 MISSÃO A MARTE (Gary Sinise/Tim Robins) |

Tabelas fornecidas pelo Zona Mais

Zona Video Clube Tel: 22 734 46 17

ALUGUER E VENDA DE VIDEOS VHS e DVD

Rua 8 n.º 589, Galerias Sabinus, loja 4 * ESPINHO

JORNAL de ESPINHO

Administração, Redação e Publicidade: Rua 20, n.º 379, R/C, sala A - 4500 ESPINHO
Tel. e Fax.: 22 732 14 14 * Telemóvel: 93 632 14 14 * Email: correio@jornaldeespinho.pt

quadratela



E-mail: quadratela@net.sapo.pt

EMOLDURAMENTO IMEDIATO

ATELIER DE PINTURA

MATERIAIS DE PINTURA

TELAS * PAINEIS * SERIGRAFIAS

Comércio e Indústria de Molduras e Afins Lda
Rua 14, n.º 633 * Espinho * Tel./Fax: 22 732 34 18

Carnaval das escolas

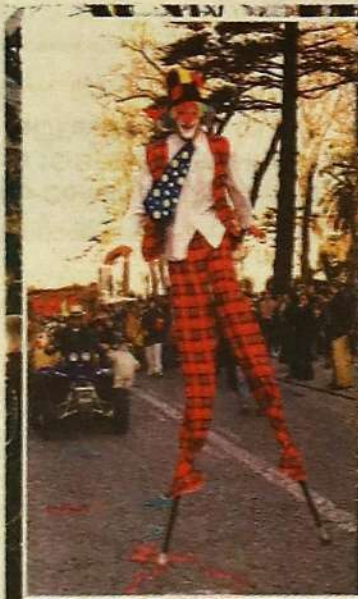

Melle Noiva
RUA 33, N.º 352
(a 20m da Policlínica)
4500 ESPINHO
TELEF.: 22 73 22 688
TM.: 96 5426128
WWW.LASIN2000.NET/MELLENNOIVAS

Fungã
da Pathacada
e Família Lda.

MÓVEIS COSTA VERDE, LDA.

Salas
Estantes
Bares
Quartos
Estofos
Peças Soltas

LOJA 1
Avenida 24 N.º 951 * 4500 - 201 ESPINHO
TELEF.: 22 734 33 38
TELEMÓVEL: 91 4766762

LOJA 2
Avenida Central Norte N. 270 (E.N. 109)
Paramos - 4500 ESPINHO
TELEF.: 22 732 20 22

Centro Dietético
Orientação Dietética
Massagem
Cosmética Natural
Reflexologia
Reiki

Centro Comercial Solverde II
Loja 16-B, 4500 ESPINHO
Tel./Fax 22 734 66 03

Loja 2:
Rua 14, n.º 629
4500 ESPINHO

N Q C
NELSON QUINTAS COELHO
Sede: Rua Luís de Camões, n.º 653, ANTA
Filial: Rua Central de Goda R/C, n.º 338 MOZELOS

Soluções desde
160.000\$00

Telefones: 227 440 216 / 227 459 516 Fax: 227 459 515 Telemóvel: 917 294 096 / 919 899 122 E-mail: nqc@mail.telepac.pt