

ENSINO BÁSICO DA ESCOLA SECUNDÁRIA DR. MANUEL LARANJEIRA EM DESTAQUE NO RANKING DAS ESCOLAS

Página 2

Diretor: Nuno Oliveira | Ano 40 N.º 2006

EUR 0.50 | Sai à quarta-feira

14/02/2018

Maré Desportiva

Página 13

Futebol

Tigres voltam a perder pontos

Maré de Entrevista

Página 7

Nova Associação Desportiva

GymnoStar pretende promover o desporto e a cultura em Espinho

Maré de Notícias

Página 5

Em Guetim

Incêndio deixa família desalojada



Pág. 3



CARNAVAL PARA TODOS OS GOSTOS



Págs. 8 e 9

PUB.

Tudo em artes gráficas

Pré-impressão
chapas CTP (VLF)

Pequeno e grande formato

Silva's
atelier gráfico

Rua dos Cruzeiros, 198
4410-052 Serzedo - Vila Nova de Gaia
Telf.: 227 453 486
Tlm.: 912 343 3463
email: silvasgraf@gmail.com

“LICEU” EM DESTAQUE NO ENSINO BÁSICO



Prosseguindo o estudo aos rankings elaborados pela imprensa nacional com base nos dados divulgados pelo Ministério da Educação, as notícias são bastante positivas para a Escola Secundária Dr. Manuel Laranjeira no que diz respeito ao Ensino Básico.

tuguês também são mais baixas (53.74 e 57.28 respetivamente) assim como a média geral (55.6).

Se tivermos em conta a tabela para o distrito de Aveiro, o Liceu entra no top 10 ocupando o nono lugar. A industrial queda-se pelo 48.º lugar.

O Colégio das Terras de Santa Maria, à semelhança do Ensino Secundário, ocupa o primeiro lugar em Aveiro.

ESCOLAS PROFISSIONAIS TAMBÉM ENTRAM

Este ano há também uma novidade nos dados apresentados: o ensino profissional, também entra nestas contas.

E aqui o grande destaque no concelho é atribuído à Escola Profissional de Música de Espinho (EPME).

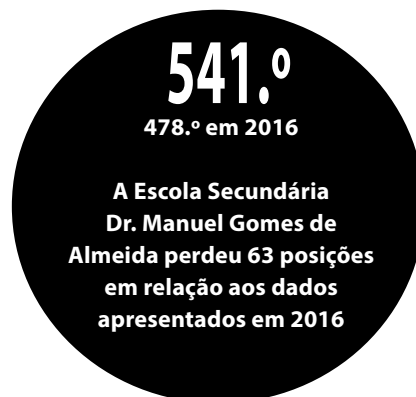
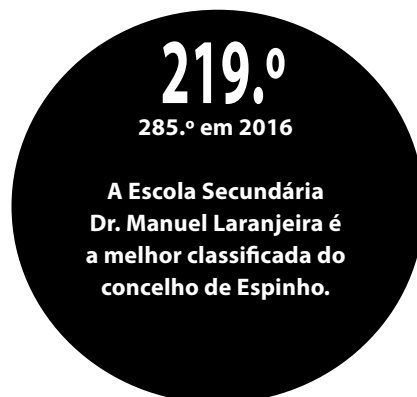

Das 569 instituições que ministram estes cursos, a EPME destaca-se também no distrito com a sexta posição. Com 32 alunos registados nos cursos de Instrumentista de Cordas e Teclas e Instrumentista de Sopros e Percussão a taxa de abandono é de zero por cento.

A Escola Profissional de Espinho é a segunda melhor colocada no concelho enquanto que a Escola Secundária Dr. Manuel Laranjeira é a terceira melhor. A Escola Básica Domingos Capela (Silvalde) e a antiga Industrial fecham o lote. **NO**

ORGANUZADO PELA COOPERATIVA NASCENTE

INTELIGÊNCIA EMOCIONAL: UM CURSO PARA GERIR RELAÇÕES E EMOÇÕES

A Nascente – Cooperativa de Ação Cultural está atenta às múltiplas transformações económicas, tecnológicas e sociais das últimas décadas, que agudizaram contextos de incerteza e exigência crescentes, tanto nas organizações, como na sociedade em geral. Com o objetivo de contribuir para enriquecer as competências individuais, inicia uma oferta formativa dedicada à “Inteligência Emocional”. Trata-se já da segunda edição do curso e arranca no início do próximo mês, a 6 de março. Será lecionado pela consultora e formadora Marta Zenha, que reúne uma vasta experiência nas áreas comportamentais e empresariais.

No final do curso pretende-se que os formandos sejam capazes de desenvolver competências de inteligência emocional, aplicada aos

domínios do conhecimento e relação consigo próprios, com os outros e com o mundo. Para tal, entre os conteúdos programáticos encontram-se tópicos como “emoções e inteligência emocional”, “autoconsciência emocional”, “estratégias de autogestão emocional”, “consciência social”, “gestão de relacionamentos interpessoais” e “a inteligência emocional nas organizações”.

A formação terá um caráter teórico-prático, com metodologias expositivas, interrogativas e ativas.

O curso terá, no total, uma carga de 21 horas e está calendarizado para os dias 6, 8, 13, 15, 20, 22 e 27 de março, terças e quintas-feiras, das 19h00 às 22h00. Terá lugar na sede da Nascente.

A Cooperativa Nascente decidiu manter os preços relativamente mais baixos do que aqueles que



Curso será lecionado na sede da Cooperativa Nascente (Rua 62 n.º 251).

são praticados no mercado para este género de formação. Assim, os preços para o curso “Inteligência Emocional” são de 70 euros para não sócios e de 65 euros para só-

cios. As inscrições podem ser feitas através dos telefones 227331357 ou 918134655 ou ainda via e-mail: comunicacao@nascente.org.pt. **MV**

PASSAGENS DESNIVELADAS NO BAIRRO PISCATÓRIO EM 2019

A Infraestruturas de Portugal (IP) informou que irá lançar em maio o concurso público internacional para construção das passagens desniveladas há anos reclamadas pela população de Silvalde, em Espinho, prevendo-se que a obra arranque em 2019.

Há duas edições do Maré Viva deixou uma questão na capa: Para quando as passagens desniveladas na zona do Bairro Piscatório? A resposta finalmente surgiu pela IP: em 2019 a obra deve arrançar.

Em causa está uma ponte pedonal superior à linha férrea e também uma via rodoviária subterrânea, ambas para substituir a passagem de nível com cancela por onde atualmente circulam tanto veículos como peões - sobretudo ao transitarem da zona Este da cidade para o bairro piscatório, o campo de golfe e o núcleo habitacional da praia de Paramos.

“Os projetos a serem concretizados pela IP compreendem a construção de uma passagem inferior rodoviária e uma passagem superior pedonal, ficando a autarquia responsável pelos arranjos exteriores na envolvente à linha férrea”, revela esse organismo em comunicado.

“Estas empreitadas serão incluídas na Renovação Integral de Via (RIV) do troço da Linha do Norte entre Espinho e Gaia, e à sua execução será dado um caráter

prioritário”, acrescenta o mesmo documento, em alusão ao projeto que, no global, intervirá em 15 quilómetros de carris e implicará um investimento na ordem dos 49 milhões de euros.

Já no que se refere concretamente às passagens desniveladas de Silvalde, fonte oficial da IP adiantou à Lusa que o concurso público a lançar em maio deverá dar-se por concluído “ainda este ano, se tudo decorrer normalmente”, após o que “a obra será para arrançar no terreno em 2019”.

“DE PROMESSAS JÁ ESTOU CANSADO”

Para o presidente da Câmara Municipal, Pinto Moreira, a construção dessas estruturas era há muito devida, uma vez que a obra já chegou a estar “programada e com financiamento garantido para março de 2016”.

“Não se compreende que há um ano atrás tenham mais uma vez adiado a construção, alterando as prioridades técnicas e de segurança, mas congratulo-me com o compromisso e o cronograma da empreitada a lançar no próximo mês de maio, como acordei esta semana com os responsáveis da IP”, declara o autarca.

Para execução da passagem superior pedonal em concreto, a Câmara Municipal de Espinho “oferece o projeto”, mas ainda não disponibilizou detalhes sobre o mesmo.



Em 2019 já não deverá ser possível atravessar a linha a pé.

A IP adianta, em todo o caso, que irá depois rever a proposta arquitetónica da autarquia, para garantia da sua “adequação técnica” às exigências de infraestruturas sujeitas a tráfego ferroviário intenso.

“De promessas já estou cansado, mas acredito que esta semana foi dado o passo decisivo para a concretização destas obras”, afirma Joaquim Pinto Moreira. “A IP reconheceu os argumentos para a urgência e caráter prioritário destas obras e culmina assim um processo em que a Câmara já se prontificara a contribuir com projetos a seu cargo, para resolver o problema da sinistralidade na passagem de nível do bairro piscatório”, realça.

Além das duas passagens desniveladas para Silvalde, a IP também acordou com o Município que a empreitada global da RIV incluirá igualmente a reformulação da passagem pedonal subterrânea ao quilómetro 317,864 da Linha do Norte. Esse caminho é o que liga a fronteira norte do concelho de Espinho às praias Marbelo, Frente Azul e Bola de Nívea, vulgarmente associadas ao restaurante Cabana, e o objetivo da intervenção é assegurar que a nova passagem possa ter “articulação com o projeto de reabilitação urbana que a autarquia tem previsto para aquela zona” da cidade. **NO**

Rua por remendar

A obra teima em ver-se

Três semanas volvidas do rebenfamento de uma conduta de água na Rua 62 e o buraco ainda se encontra por tapar. Há duas semanas funcionários da autarquia estiveram no local mas voltaram a abrir o buraco pois o piso voltou a ceder. De lá para cá, a zona continua vedada ao estacionamento automóvel com grades e paralelos mesmo à mão de semar. **NO**



Ação de limpeza no dia 17 de março

Vamos limpar as praias?

“Vamos limpar as praias de Espinho no dia 17 de março (9h30 às 15h00)! Mesmo a tempo para a nova estação! Com a família, amigos, surfistas, bom espírito... e música para terminar! Porquê? Porque queremos uma praia limpa para a nossa ... Família, amigos e surfistas”. A iniciativa está lançada no Facebook e pertence ao Desplastic, um grupo de cidadãos “preocupados com a nossa comunidade e o meio ambiente dos nossos filhos”. **NO**



Dia 7 de março

Autism Rocks!

O AUTISMO É SÓ UMA FORMA DIFERENTE DE PERCEBER O MUNDO, AGORA FALTA O MUNDO PERCEBER O AUTISMO DE FORMA DIFERENTE



A Associação Vencer Autismo estará em Espinho, através do seu projeto Autism Rocks!, para a realização de uma palestra gratuita sobre Autismo.

Dia 7 de março às 18h (com duração de 2h) no Auditório do Centro Multimeios de Espinho.

A palestra é gratuita e aberta ao público e dará a possibilidade de participar num Workshop gratuito dias 6 e 7 de abril de 2018 em Espinho, com acesso a mentoria até junho de 2020 para aqueles que acompanham crianças/jovens com PEA. **NO**

Lapso na edição anterior

Hino da AAE

A propósito do novo Hino da Associação Académica de Espinho, na edição anterior escrevemos que "Manuel Sancebas escreveu, o Orfeão de Espinho tratou dos acordes". Porém, tal como o nosso amigo Manuel Sancebas nos alertou, a letra e a música são ambas da autoria de Manuel Sancebas. Ao visado o nosso pedido de desculpas com a devida retificação. **MV**

Área de Reabilitação Urbana do Litoral da Cidade de Espinho

Sessão de Esclarecimento

A Câmara Municipal de Espinho vai realizar a 2.ª Sessão de Esclarecimento da Área de Reabilitação Urbana do Litoral da Cidade de Espinho (ARU-LCE), no edifício do Paços do Município no próximo dia 15 de fevereiro às 18h00 e está a convidar todos os investidores, proprietários e técnicos que pretendam obter todos os esclarecimentos sobre o Procedimento a elaborar junto da Câmara Municipal e/ou junto das Entidades Bancárias que estão a promover apoio à Reabilitação Urbana através do Instrumento Financeiro para a Requalificação e Revitalização Urbana (IFRRU 2020). **MV**

O Fórum de Arte e Cultura de Espinho recebeu a apresentação oficial deste ano do evento que, ao longo dos anos, tem conquistado os apaixonados pela modalidade e pelas ondas das praias do concelho.

Gonçalo Pina, mentor do evento, acompanhado pelo vice presidente da Câmara Municipal de Espinho, Vicente Pinto e por Miguel Pedreira, jornalista e conhecedor da modalidade, deram o mote para a próxima edição do Espinho Surf Destination.

Num animado pequeno-almoço, Miguel Pedreira abriu a apresentação salientando a importância do evento quer a nível local como a nível mundial. "O Surf Pro Espinho colocou Portugal e Espinho no mundo e representa, já, um destino para todos os atletas da modalidade", salientou o jornalista.

O mentor do evento revelou as novidades para a edição de 2018 do evento: além das reputadas competições apresenta, em 2018, uma nova estrutura para os atletas e VIP's, uma zona dedicada às crianças (ESD KID ZONE), e uma nova Sponsor Village para os patrocinadores e apoiantes.

Nas palavras de Gonçalo Pina "o evento cresceu e tornou-se uma paragem quase obrigatória para os atletas. Dentro do Norte somos



a melhor onda. Ao comunicar Surf, temos de falar em Espinho e em Espinho Surf Destination".

Durante duas semanas, Espinho recebe a competição mais conceituada do circuito europeu de Surf Junior, o Junior Pro Espinho, que tem superado todas as expectativas e a competição LongBoard World Tour traz os melhores atletas do mundo para mais uma prova do calendário mundial da World Surf League que vai contar com a presença da atleta internacional e Vice Campeã do Mundo de Longboard, Chloé Calmon.

No ponto de vista do vice presidente da Câmara de Espinho, o evento marca a cidade e relança-a a nível mundial: "Todo o setor de surf em Portugal tem esta referência como um caso de sucesso, não

só de promoção da modalidade, mas sobretudo de promoção da cidade. O surf está conectado a Espinho não só pelas nossas ondas mas, também, pelo que a cidade oferece a quem nos visita".

Os presentes na receção, que abre oficialmente a edição de 2018, tiveram, ainda, a oportunidade de assistir a uma videochamada com Rob Gunning, Diretor Geral da World Surf League, que teceu os melhores elogios à organização - que angariou pelo 4.º ano consecutivo a melhor organização da competição Junior Pro Espinho-, assim como às ondas da costa dourada.

De 10 a 25 de março, todas as ondas vão dar a Espinho para mais uma edição do Surf Pro Espinho. **NO**

PROJETO PARA O NOVO PAVILHÃO

NOVO ROSTO DA AAE



Na última edição do Maré Viva, a imagem publicada na primeira página não era a correta.

O gabinete responsável pelo projeto de arquitetura do novo pavilhão e novos espaços da Associação Académica de Espinho, RDLM Arquitectos, alertou-nos para a situação e cedeu gentilmente a nova imagem que agora aqui publicamos. O atual parque de estacionamento deixará de existir e a entrada para o novo espaço será feita pelo novo espaço que aqui mostramos.

Pelo lapso pedimos desculpa aos nossos leitores, RDLM Arquitectos e outros visados. **NO**

HÁ CABAZES COM HORTÍCOLAS FRESCAS TODAS AS QUINTAS-FEIRAS EM ESPINHO



O núcleo "PROVE" foi apresentado, na quinta-feira, na Praça do Peixe. Todas as quintas-feiras, já é possível adquirir um cabaz com produtos hortícolas frescos da época, entre as 17h00 e as 19h00, na Praça do Peixe.

A autarquia de Espinho assinou

um protocolo, para implementação do projeto "PROVE - Promover e Vender" no concelho, com a Associação de Desenvolvimento Regional Integrado das Terras de Santa Maria (ADRITEM), na quinta-feira passada, no âmbito da parceria para o Desenvolvimento Local de Base Comunitária (DLBC) Costeiro

Douro Atlântico.

O núcleo "PROVE" surge com o objetivo de eliminar intermediários no circuito da comercialização de hortícolas frescos ao ligar o produtor diretamente ao cliente final, em horários complementares aos dos mercados tradicionais, contribuindo para o escoamento de produtos locais. A apresentação do projeto foi, também no dia 8, às 17h00, na Praça do Peixe, situada no recinto da feira semanal.

Todas as quintas-feiras, já é possível adquirir um cabaz com produtos hortícolas frescos em dois tamanhos diferentes: um cesto com cinco a seis quilos de frutas e legumes da época, por 7,5 euros, ou um cesto com sete a nove quilos de hortofrutícolas, por 9,5 euros. Os cabazes estarão disponíveis para entrega na Praça do Peixe, entre as 17h00 e as 19h00.

A ADRITEM é a entidade que seleciona os produtores envolvidos no processo. A presidente da associação, Teresa Pouzada, explica que as

encomendas têm de ser feitas sempre de uma semana para a outra e que este projeto "implicará sempre uma certa surpresa, consoante os produtos que estejam prontos a colher". Adianta que o cabaz pequeno, por exemplo, "inclui legumes que permitem fazer sopa e salada para quatro pessoas, ervas aromáticas e fruta". O cliente pode escolher cinco produtos de que não gosta ou que não quer receber.

O núcleo começará por funcionar com recurso a agricultores de Oliveira de Azeméis, nomeadamente aos que "já há muitos anos vendem na feira de Espinho e querem agora chegar a um público-alvo diferente, que não tem por hábito fazer compras nesse mercado, nas horas em que ele funciona", revela Teresa Pouzada. O objetivo é alargar o projeto aos produtores do concelho de Espinho com capacidade para garantir "produtos selecionados, respeitadores do ambiente e gerados por métodos tradicionais". **JA**

ORIGEM DO FOGO PODE TER ESTADO EM PROBLEMAS ELÉTRICOS

INCÊNDIO DEIXA FAMÍLIA SEM CASA

Um incêndio numa moradia da freguesia de Guetim, obrigou ao realojamento de uma família na casa de familiares.

Segundo o adjunto do comando dos Bombeiros Voluntários do Concelho de Espinho, Pedro Dias, o incêndio foi detetado por volta das 17:00 numa residência unifamiliar da Rua da Igreja e, à chegada do socorro ao local, o fogo dominava já duas divisões da casa, propagando-se ao telhado.

Com recurso a duas viaturas de

combate a fogos, um tanque de abastecimento de água e 12 bombeiros, o incêndio foi dominado por volta das 17:30 e às 19:00 terminavam também as operações de rescaldo.

Os habitantes da residência foram entretanto realojados "na casa de familiares", sendo que as causas do incêndio continuam por apurar.

O adjunto do comando dos Bombeiros de Espinho admite, contudo, a possibilidade de na origem do sinistro terem estado problemas



elétricos, já que o fogo se verificou sobretudo "na marquise e numa casa de banho com máquinas de lavar". **NO**

PUB.

Casa Alves Ribeiro
Compre aqui o seu café
Fica bem servido e gasta menos dinheiro
Rua 19 n.º 294 - Espinho
casaalvesribeiro@gmail.com * 227340075

Filomena Maia Gomes
Cristina Relvas
Celeste Pinto
Advogadas
Rua Júlio Dinis, 778, 4.º Dto.,
4000 Porto Tlf. 22 609 87 04
Rua 19, n.º 343, 1.º Esq.,
4500 Espinho Tlf. 22 731 32 96

RUI ABRANTES
ADVOGADO
Rua 18 N.º 582 - 1.º Esq.º
Sala 3 - Telef. 227343811
ESPINHO

Sarino
VISITE A NOSSA LOJA!
RUA 19 Nº 206
PRODUTO NACIONAL | TAMANHOS GRANDES
PREÇOS SEMPRE BAIXOS

Maré de Cinema

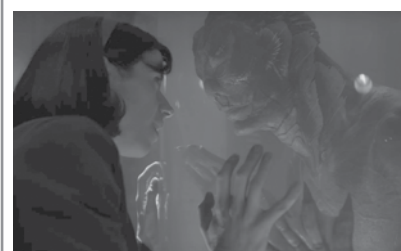

A FORMA DA ÁGUA

Elisa Esposito (Sally Hawkins) é uma rapariga muda que trabalha como empregada de limpeza num laboratório de segurança máxima em Baltimore, EUA. A sua vida altera-se quando ali chega um humanoide anfíbio capturado nos mares da América do Sul que é mantido em cativeiro e usado em vários testes laboratoriais. Com o passar do tempo, Elisa começa a afeiçoar-se a ele e entre os dois surge algo muito parecido com amor. Quando os cientistas decidem usá-lo como cobaia num programa espacial, ela resolve salvá-lo. Cruzamento entre 'O Monstro da Lagoa Negra' e 'A Bela e o Monstro', o novo filme de Guillermo del Toro poderia perfeitamente ser vista como uma fábula da Disney – isto é, caso não tivesse a sua quota de violência gráfica e cenas com forte conotação sexual. Com o apuro visual já característico do realizador (e que o torna automaticamente favorito nas categorias técnicas dos próximos Oscars), 'A Forma da Água' não é propriamente original, mas é exímio em utilizar fórmulas pré-estabelecidas de vários géneros para discutir tópicos atuais como intolerância e racismo já que o vilão (o subvalorizado Michael Shannon, sempre a fornecer mais do que lhe é pedido) é um homem branco heterossexual e o grupo de heróis é composto por duas mulheres (uma delas negra), um homossexual (o brilhante Richard Jenkins) e, claro, a criatura que o mímico Doug Jones interpreta com a expressividade habitual. Mas o filme é realmente de Hawkins que, sem dizer uma palavra, jamais deixa de ser cativante. Doce e sensível mesmo carregado de cenas pesadas, 'A Forma da Água' é mais um acerto do atípico e sempre interessante Guillermo del Toro.

Antero Eduardo Monteiro

FESTIVAL DECORRERÁ DE 3 A 25 DE MARÇO

ESPETÁCULOS PARA ESCOLAS DO MAR-MARIONETAS JÁ ESTÃO ESGOTADOS

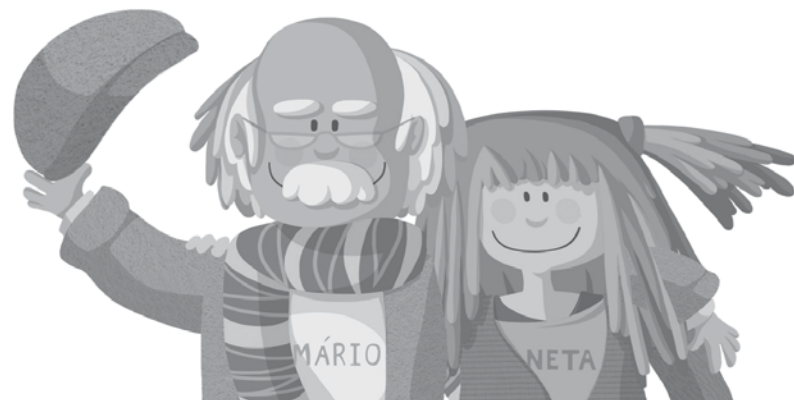

O Mar-Marionetas – Festival Internacional de Marionetas de Espinho este ano realizar-se-á de 3 a 25 de março. O certamente ainda está longe mas já estão esgotados todos os espetáculos para escolas, bem como as visitas interativas à Exposição.

O Mário e Neta estão de volta para mais um Mar-Marionetas – Festival Internacional de Marionetas de Espinho.

Organizado pela Câmara Municipal local o evento apresenta-se como uma mostra eclética de espetáculos de qualidade, reveladores do atual panorama do mundo das marionetas, realiza igualmente uma série de outras iniciativas complementares, de âmbito lúdico e pedagógico, que têm garantido uma aproximação muito relevante aos mais diversos públicos. "O festival,

privilegia na sua programação as crianças do concelho e mantém uma relação de grande proximidade com todas as escolas", explica a organização.

Essa proximidade funciona e o resultado está já à vista: estão já esgotados todos os espetáculos para escolas, bem como as visitas interativas à Exposição, que decorrerá no âmbito do Mar-Marionetas. A autarquia informa que "as escolas que queiram trazer os seus alunos a visitar esta exposição, concebida a pensar nas crianças, podem fazê-lo marcando as visitas guiadas normais junto da Divisão de Cultura e Museologia, serviço de Promoção Cultural, da Câmara Municipal de Espinho". O público em geral pode também visitar a exposição "Marionetas da Companhia Mandrágora", que estará patente no Centro Multi-meios de 3 a 25 de março. NO

FILME-CONCERTO PELAS ISLANDESAS AMIINA

FANTÔMAS COM ESTREIA EM PORTUGAL

É já na próxima semana que as islandesas Amiina, grupo que outrora acompanhava os Sigur Rós nas suas digressões, apresentam o filme-concerto "Fantômas" pela primeira vez em Portugal.

No próximo dia 16 de fevereiro, sexta-feira, as islandesas Amiina apresentam em Espinho um concerto que é um filme que é um concerto. Fantômas, o último disco do grupo, nasceu com a intenção de dar música ao filme clássico e estreou num festival em Paris com convidados como Yann Tiersen, Tim Hecker ou James Blackshaw. Nesse trabalho,



com uma formação mutante, as islandesas fundem instrumentos tão diversos como o violino, o violoncelo, a bateria, metalofone, ukulele e até electrónica. A cumplicidade com as imagens do filme de Louis

Feuillade, de 1913, é memorável.

Os bilhetes para o concerto custam 8 euros, existindo ainda descontos para os detentores do Cartão Amigo ADE e sócios da Cooperativa Nascente. NO

Dias 16 e 17 de fevereiro

Lúdica Música no Casino

A banda Lúdica Música chega ao Casino Espinho com um espetáculo contagiante interpretado

pelo trio brasileiro, Rosana Britto, Isabella Landeira e Gutti Mendes.

Neste regresso a Portugal, os Lúdica Música trazem na bagagem o seu mais recente trabalho que conta com 26 anos de história da banda destacados em 26 temas originais. Durante a sua carreira o trio já dividiu o palco

com grandes nomes da música popular brasileira como Milton Nascimento, Ivan Lins, Alcione ou Mart'nália.

Duas noites divertidas e cheias de ritmo onde é possível sentir a energia do Brasil no ar.

Dias 16 e 17 de fevereiro no Casino Espinho. MV

RECENTE ASSOCIAÇÃO DESPORTIVA ESPINHENSE TEM VINDO A DESENVOLVER MODALIDADE DE GINÁSTICA

GYMNOSTAR PRETENDE PROMOVER O DESPORTO E A CULTURA EM ESPINHO

A Gymnostar é uma nova associação desportiva em Espinho. Nasceu em novembro de 2017 e até agora tem vindo a desenvolver a modalidade de ginástica. Maria João Vicente pertence à direção e esteve à conversa com o Maré Viva para explicar o modo de funcionamento do grupo.

Que mudanças apresenta a Lista A?

Apesar de ser uma recandidatura, procurei renovar e fortalecer a equipa, pelo que convidei para vice presidentes, Quirino de Jesus, vereador da Câmara e João Passos, líder da bancada na Assembleia Municipal. E para a Assembleia do Plenário estendi o convite a Alexandra Flor Bastos para presidente e a António José Costa para vice presidente.

A GymnoStar é uma associação muito recente em Espinho. Quando foi oficialmente criada?

A GymnoStar é uma associação desportiva, sem fins lucrativos, que visa promover o desporto e cultura no concelho de Espinho, com escritura lavrada no Cartório Notarial de Espinho a 11 de novembro de 2017 e Estatutos publicados subsequentemente em Diário da República. Deixamos para além do quem somos, aquilo que somos: um grupo de pais, uma treinadora e "pequenos, mas grandes atletas" que deram continuidade ao sonho de "ser ginasta" com base no lema "juntos somos mais fortes".

Onde se têm realizado os treinos?

Iniciamos treinos de ginástica acrobática em setembro no pavilhão da Escola Sá Couto, passamos pelas Instalações do Rancho Folclórico São Tiago de Silvalde em dezembro e, atualmente, treinamos todos os dias no Salão Paroquial de Guetim com o apoio da Paróquia e da Junta de Freguesia da União de Freguesias de Anta e Guetim.

Porquê o nome GymnoStar?

Respondemos com toda a certeza que uma associação promove atividades desportivas,



Se gostamos de ginástica e de basquetebol vamos unir forças e proporcionar estas duas modalidades às crianças e adolescentes do concelho de Espinho."

mas sobretudo enriquece o "background" dos seus associados com atividades lúdicas de índole recreativa e de lazer, bem como poderá dar o seu contributo a nível cultural, social e solidário.

O que vos levou a criar o grupo?

Esta associação foi formada com a premissa "tudo e todos têm o direito de crescer". Assim sendo, se gostamos de ginástica e de basquetebol vamos unir forças e proporcionar estas duas modalidades às crianças e adolescentes do concelho de Espinho. Desta premissa à criação da associação foi um pequeno passo. Do lançamento do desafio por um pai, ao reunir um grupo de pais interessados e a formar um significativo grupo de associados (entre ginastas, pais, familiares e amigos), passando por diversas etapas legais, surgiu a GymnoStar.

Quais são os objetivos da associação?

Promover o desporto e a cultura na cidade de Espinho, tal como os estatutos preveem, contribuir nas dinâmicas organizativas de eventos com caráter cultural, mas também desportivo, contribuir para a promoção da cidade e para o desenvolvimento de duas modalidades desportivas em crescimento (ginástica acro-

bática, que se iniciou através do Desporto Escolar na EB 2/3 Sá Couto no concelho) e o basquetebol (modalidade inexistente no mesmo).

Quantos associados já pertencem a esta instituição?

Um número significativo de associados contribui para a dinâmica da GymnoStar. Entre ginastas, pais, familiares e amigos, somos já 85 membros.

Até agora praticam apenas a modalidade de ginástica?

Até à data apenas desenvolvemos a modalidade de ginástica, nas vertentes grupo e acrobática. Tendo prevista data de início da outra modalidade, o basquetebol, em setembro de 2018.

Como é constituída a formação da associação?

Como todas as instituições, sejam elas de índole cultural ou desportiva, é constituída pelos órgãos sociais que os estatutos definem: Assembleia Geral, Conselho Fiscal e Direção. Sendo cada órgão social dinamizado pelos seus associados (pais e/ou ginastas). JA

FORAM VÁRIAS AS INICIATIVAS CARNAVALESCAS NO CONCELHO DE ESPINHO

E NEM O DIABO FALTOU AO BAILE DE MÁSCARAS DA NASCENTE

A noite ia já adiantada quando a organização do Baile de Máscaras da Nascente anunciou o encerramento da festa, mas não sem que tivesse de ceder aos protestos de quem ainda ocupava a pista de dança e concedesse as derradeiras músicas da praxe. Para trás, ficava uma festa que correspondeu plenamente às expectativas: casa cheia de um público animado e intergeracional, com máscaras e fantasias a dar o tom a um ambiente alegre e festivo.

Quem deu o sinal de partida para uma noite de folia foram os elementos mais jovens das danças de salão, com um conjunto de coreografias ao som dos ritmos bem conhecidos do carnaval brasileiro. Mas a festa logo se generalizou e tudo decorreu a preceito, desde as propostas musicais do DJ Farofa à boa resposta do serviço de bar.

Pelo meio, cumpriu-se a eleição das máscaras mais bem conseguidas, em votação aberta ao público, e se entre os participantes mais pequenos o destaque foi para um grupo fantasiado com roupas evocativas de diversos momentos da moda do sé-



culo passado, a surpresa nos adultos veio de um diabo que, afinal, sempre chegou, pelo menos esteve no

Baile da Nascente, onde foi o mais votado. Ou não se apresentasse no feminino, protagonizado por Leo-



nor Fonseca, que não resistiu a sublinhar que começava o ano com uma vitória...eleitoral. **JA**

DESFILE DA ESCOLA N.º2 PELAS RUAS DA CIDADE

Cumprindo uma tradição recente, os alunos da Escola nº2 de Espinho voltaram a sair à rua para um desfile de Carnaval. Com paragem na Câ-

mara Municipal e a rua 19 e 23 como palco, alunos, professores e auxiliares brincaram ao Carnaval trajados a rigor. **NO**



NEM A CHUVA AFASTOU AS MATRAFONAS DA IDANHA

O S. Pedro não foi muito simpático com o Carnaval da Idanha. Mas mesmo assim, no domingo à tarde, o Carnaval mais antiga, típico e tra-

dicional do concelho voltou a sair à rua. Com algum público foram muitos os que aproveitaram a sátira política para festejar o Carnaval. **NO**



OS SENIORES E O CARNAVAL



A comemoração do Carnaval, na Universidade Sénior de Espinho, tem vários objectivos: diversão, convívio, cultura, criatividade, turismo, mostrar capacidades físicas, musicais, intelectuais, culinárias, etc. etc.

Em resumo: recordar o passado,

festejar o presente, proporcionando aos seniores um envelhecimento activo.

O evento realizou-se no passado dia 8 de Fevereiro, na Sede da Universidade Sénior, com muita participação de todos. **MV**

CARNAVAL É NO C.A.O.



Na passada quinta-feira fez-se cumprir a tradição carnavalesca no Centro de Atividades Ocupacionais (C.A.O.) da Cerciespinho. Ao longo das semanas anteriores foram ultimados, entre clientes e colaboradores, os detalhes relativos à temática, aos disfarces e à decoração.

Chegado o dia da festa, todos se aperaltaram a rigor e entraram na folia do desfile de carnaval nas instalações do C.A.O. I em Anta. O convívio permitiu uma troca de experiências muito positivas entre todos os participantes; houve tempo para brincadeiras típicas da época, para um pezinho de dança e ainda para um lanche especial. **MV**

aperaltaram a rigor e entraram na folia do desfile de carnaval nas instalações do C.A.O. I em Anta.

O convívio permitiu uma troca de experiências muito positivas entre todos os participantes; houve tempo para brincadeiras típicas da época, para um pezinho de dança e ainda para um lanche especial. **MV**

NASCENTE PROPÕE FORMAÇÕES EM ÁREAS ALICIANTES

ARTE EM PORTUGAL NO SÉCULO XX, DOS MODERNISMOS AOS CONCEPTUALISMOS

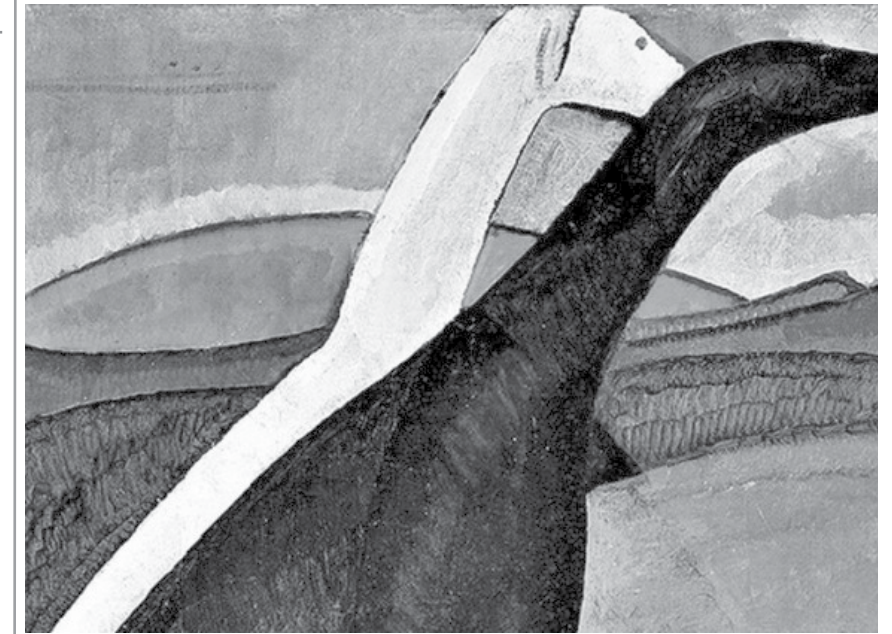

Pintura de Amadeo de Souza Cardoso

Na linha dos cursos de formação que organizou na segunda metade do ano transacto, o Fórum Nascente está de regresso, e com duas propostas de uma só vez: uma nova edição do tão bem sucedido curso sobre inteligência emocional e a novidade de um conjunto de sessões centradas na evolução das artes plásticas em Portugal, no século XX.

O centenário da morte de Amadeo de Souza-Cardoso, que aconteceu em Espinho, em outubro de 2018, foi o pretexto para se pensar um curso de cerca de 15 horas sobre Arte em Portugal no século XX, com início em 28 de fevereiro e sempre às quartas-feiras, das 19 às 20:30. Para o orientar, foi endereçado convite a Manuel Ferreira da Silva, professor na Escola Secundária Dr. Manuel Laranjeira, com larga experiência e trabalho como estudioso e divulgador das linguagens artísticas.

Entre os objetivos que estabeleceu para o curso, destaca o conhecimento dos momentos mais significativos da produção artística portuguesa no século XX, identificando tendências, obras marcantes e autores mais significativos, e a integração das várias expressões artísticas no cenário internacional.

As nove sessões previstas abordam uma temática muito rica, temporalmente marcada, começando na viragem do século XIX para o XX, com a segunda geração naturalista e a transição para o simbolismo e o expressionismo, avançando

para o 1º modernismo e suas evoluções e variantes, e transitando depois para o neorealismo e o surrealismo para chegar às novas tendências dos anos 60 e 70.

A abordagem à arte contemporânea promete ser especialmente aliciente, com a diversidade de linguagens na pintura (neofiguração, objetualismo, op art, pop art, ...) e na escultura (opções figurativas, geométricas e objetuais vertentes minimalistas, conceptuais e ecológicas), mas também com a diluição crescente das fronteiras entre os géneros artísticos, com as análises formalistas e estruturais na pintura ou os neoexpressionismos dos anos 80, e com os cruzamentos de linguagens e diversificação de suportes dos 90. Tudo isto para fechar com um ponto da situação no final de século.

Naturalmente, que toda a informação terá como referência os artistas mais significativos, desde Malhoa e António Carneiro, a Amadeo e Eduardo Viana ou Almada, e por aí adiante, com artistas como Francisco Franco, António Pedro, Mário Eloy, mas também Júlio Pomar, J. Pedro Croft, Pedro Tudela, Paula Rego e Joana Vasconcelos. E sempre com permanente recurso a projeções de imagens e ainda com a realização de uma visita de estudo a um local a definir. Uma proposta de formação cultural e artística muito acessível, pagando os sócios da Nascente apenas 30 € pelo curso e os não sócios 40. **MV**

NOVASEMENTE SACOU UM EMPATE EM ANTA

Disputou-se no sábado passado a 2.ª ronda da Fase Apuramento de Campeão do Campeonato Nacional de Futsal Feminino.

Nos encontros disputados, destaque para a vitória do SL Benfica diante do GRC Nun'Álvares por 3-0, sendo que as águias seguem na liderança da tabela classificativa, com 6 pontos em 2 jogos.

Nota ainda para o triunfo do CR Golpilheira sobre o Santa Luzia, por 3-1.

Sporting e Novasemente empataram a um golo. As antenses entraram melhor no desafio e chegaram à frente do marcador por Cátia Morgado. Ainda na primeira parte, Lidia Fortes do SC Portugal fez o empate.

As antenses seguem em quarto lugar com quatro pontos somados. Dia 24 de fevereiro, às 18h00, há jogo em Lisboa contra o SL Ben-

fica. **NO**



Antenses estiveram a vencer o Sporting mas deixaram-se empatar.

IV GALA DA ESCOLA DE FORMAÇÃO – OS TIGRES FOI NO SÁBADO PASSADO

30 ATLETAS PREMIADOS NA GALA D'OS TIGRES

A IV Gala da Escola de Formação – Os Tigres realizou-se no sábado passado, no Auditório do Casino Espinho. Foram atribuídos prémios aos atletas que se destacaram na última época desportiva.

A Associação Desportiva Escola de Formação de Espinho – Os Tigres realizou, pela quarta vez, uma gala para premiar os atletas que mais se destacaram na última época desportiva. Foram reconhecidos cerca de 30 atletas e ainda quatro treinadores. O treinador Tigre do Ano (Formação) foram Bruno Gonzaga e Francisco Vasconcelos. Do escalão de Competição foram distinguidos João Fonseca e Vasco Silva.

O prémio Tigre Carismático (Formação) foi para João Pedro Pereira enquanto Afonso Couto conquistou o prémio Tigre Carismático no escalão de Competição.

Foram ainda distinguidos os seguintes atletas:

Sub-15 Feminino Espinho Tigre do ano: Mariana Ferreira Tigre revelação: Inês Fonte Sub-15 Masculino "D" Espinho Tigre do ano: João Félix Tigre revelação: Rúben Tavares Sub-15 Masculino "C" Espinho Tigre do ano: Gonçalo Oliveira Tigre revelação: Bernardo Moraes Sub-15 Masculino "B" Espinho Tigre do ano: Diogo Rêma Tigre revelação: Pedro Aguiar Sub-15 Masculino "A" Espinho Tigre do ano: Diogo Pais Tigre revelação: Diogo Tavares Sub-18 Femininos "B" Espinho Tigre do ano: Mariana Valente Tigre revelação: Renata Couto Sub-18 Femininos "B" Gaia Tigre do ano: Mariana Pereira Tigre revelação: Catarina Duarte



Sub-18 Femininos "A" Gaia Tigre do ano: Isabel Pineu Tigre Revelação: Lia Vasconcelos Sub-18 Femininos "A" Espinho Tigre do ano: Sofia Jesus Tigre revelação: Diogo Tavares Sub-18 Masculinos Gaia Tigre do ano: Rafael Viana Tigre revelação: Bernardo Pereira Sub-18 Masculinos Espinho Tigre do ano: André Sousa Tigre revelação: João Póvoa Seniores Femininos Tigre do ano: Andreia Costa Tigre revelação: Patrícia Resende Seniores Masculinos "B" Tigre do ano: Tiago Ferreira Tigre revelação: Diogo Ramos Seniores Masculinos "A" Tigre do ano: Vítor Pinhal Tigre revelação: João Fonseca **JA**

Ginástica

AAE brilha na Taça de Portugal

No passado fim de semana, realizou-se a Taça de Portugal, uma das provas mais importantes do calendário da Federação de Ginástica de Portugal de GR, no Portimão Arena, em Portimão.

A AAE que tinha obtido o 2.º lugar na Taça AGN conseguiu classificar-se agora na Taça de Portugal num magnífico 3.º lugar.

O clube do "Mocho" fez-se representar com 1 equipa, constituída pelas ginastas Iolanda Fernandes (realizou os exercícios de Movimentos Livres e Corda), Sofia Sobreiras Amorim (realizou os exercícios de Movimentos Livres e Corda), Bárbara Santos (realizou os exercícios de Arco, Bola e Maças), Beatriz Salvador (realizou os exercícios de Arco, Bola e Fita) e Mariana Fonseca (realizou os exercícios de Maças e Fita).

Há 20 anos que a AAE não subia ao pódio na Taça de Portugal. **MV**



Foto: DR

MISSÃO CUMPRIDA

AJ Fonte Bastardo, 1 - Sp. Espinho, 3

Clube K, 0 - Sp. Espinho, 3

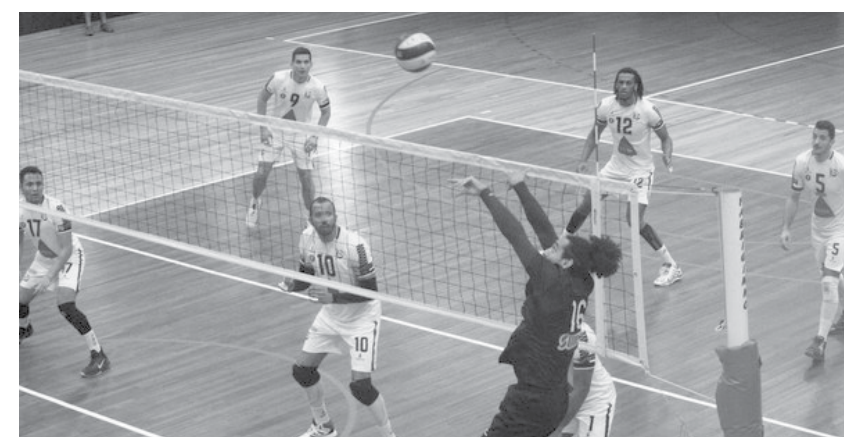

SCE: José Rojas (12), Roberto Reis (6), Everton Almeida (9), Hélio Sanches (11), Luis Arias 'Maita' (20), Armando Velasquez (2) e Januário Alvar (L); Jose Verdi (1), Frederico Santos (1) e Fabricio Barros.

Treinador: Rui Pedro

Sets: 22-25, 20-25, 25-18 e 26-28.

Ainda com duas jornadas para disputar, o Sp. Espinho já garantiu matematicamente um lugar nos quatro primeiros.

A três jogos de concluir a primeira fase, o SC Espinho garantiu já um lugar nos quatro primeiros, depois do brilhante triunfo em casa da AJ Fonte Bastardo (3-1) – primeiro critério de desempate: número de vitórias. Os tigres, terceiro classificados, somam 18, enquanto o

Castêlo Maia GC, atualmente na 5ª posição, que, no máximo, ainda os pode igualar em pontos, tem 14, podendo chegar aos 17.

A equipa de Rui Pedro impôs-se nos dois primeiros sets, e apesar da reação dos açorianos, conseguiu fechar o encontro nas vantagens do quarto.

O SCE voltou a jogar no domingo nos Açores, encerrando a jornada dupla frente ao Clube K. A equipa de Rui Pedro dominou desde início e acabou por vencer a partida em três parciais (19x25; 23x25 e 18x25), aplicando a 14.ª derrota ao conjunto açoriano.

Com este resultado, o Sporting de Espinho cimenta o terceiro lugar, em igualdade pontual com o SL Benfica (54 pontos somados). **MM**

Voleibol Feminino

Iniciadas continuam na luta pelo regional

As iniciadas femininas do Sporting Clube de Espinho somaram mais uma importante vitória frente ao Frei Gil, por 3-1. A equipa de Eduardo Faustino demonstrou uma consistência invejável no serviço e receção, somando três pontos importantes na luta pelo título de campeãs regionais.

As cadetes cederam na "negra" frente à equipa de Gueifães e as juvenis não conseguiram ultrapassar as Vice-Campeãs Nacionais (Ala de Gondomar). Júniores e infantis jogam esta terça e quinta-feira, respetivamente.

No masculino, só os infantis e iniciados tiveram jogos marcados. Os tigres mais pequeninos defrontaram a equipa de Famalicão, vencendo-a

categoricamente por 3-0. Já a equipa de Januário Alvar (Iniciados) venceu na segunda-feira à noite (5 de fevereiro) o "derby" espinhense por 3-2, frente à AAE. **MV**



DERROTA DUPLA NOS AÇORES

Clube K, 3 - AAE, 2

AJ Fonte Bastardo, 3 - AAE, 0



Sets: 25-22, 25-19, 24-26, 20-25 e 15-9

A Associação Académica de Espinho regressou dos Açores com uma derrota dupla. Com estes resultados os mochos continuam firmes no sétimo lugar, posição que garante a manutenção.

A Associação Académica de Espinho regressou dos Açores com uma derrota dupla. Com estes resultados os mochos continuam firmes no sétimo lugar, posição que garante a manutenção.

No primeiro encontro, sábado passado, a AAE entrou determina-

da a somar pontos mas acabou por ceder na fase final do primeiro set (25-22). Os açorianos aproveitaram para aumentar a vantagem no segundo set (25-19) e o travão académista surgiu no parcial seguinte (24-26). Motivados, os mochos empataram o encontro e seguiram para a negra motivados. Porém, do outro lado estava uma equipa muito forte fisicamente com um bloco elevado e que criou imensas dificuldades. A AAE acabou por ser derrotada por 15-9.

No domingo, frente ao Fonte Bastardo, os mochos não tiveram grandes argumentos e perderam por 3-0 (25-16, 25-20 e 25-16). **NO**

Boccia

João Pinto convocado para estágio

O atleta do SC Espinho, João Pinto (BC1) e o seu parceiro de competição André Tavares, foram convocados pelo Seleccionador Nacional de BOCCIA para o 5º Estágio de Preparação da época 2017/2018, a realizar nos dias 17 e 18 de fevereiro de 2018, em Espinho na Nave Municipal. **MV**

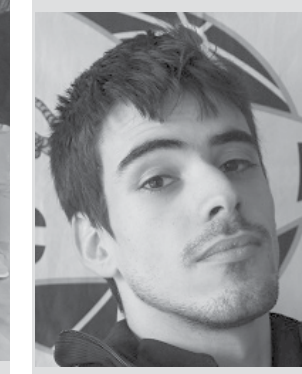

TIGRES SOBEM AO PÓDIO 16 VEZES

No passado fim de semana, as equipas de infantis, juvenis, juniores e seniores da secção de natação do Sporting Clube de Espinho estiveram presentes no Torneio de Preparação. Este torneio foi organizado pela Associação de Natação do Centro Norte de Portugal em parceria com o Académico de Viseu e realizado nas Piscinas Municipais do Fontelo, em Viseu (Juniores A e B) e Seniores.

O Sporting Clube de Espinho esteve presente com 17 nadadores (12 masculinos e 5 femininos). A classificação foi realizada por categoria Infantil (Infantil A e B), Juvenis (Juvenil A e B), Juniores (Juniores A e B) e Seniores.

Em destaque estiveram os nadadores Alexandre Stasyuk, Francisco Almeida, Inês Melo, Maria Inês Poinho, Miguel Vaz, Rodrigo Monteiro, Sara Castelo e Vasco Tavares, por alcançarem lugares de pódio. Francisco Almeida (Infantil A) ficou

em 1º lugar nos 100m Livres e em 2º lugar nos 100 e 200m Mariposa. Sara Castelo (Sénior) ficou em 1º lugar nos 200m Bruços, 3º lugar nos 100m Bruços e 8º lugar nos 100m Livres. Inês Melo (Júnior A) classificou-se em 1º lugar nos 100m Mariposa, 4º lugar nos 200m Mariposa e 6º lugar nos 100m Livres. Rodrigo Monteiro (Sénior) obteve o 1º lugar nos 100m Costas, 6º lugar nos 100m Mariposa e 7º lugar nos 100m Bruços. Vasco Tavares (Sénior) ficou em 1º lugar nos 400m Livres e em 7º lugar nos 100m Livres. Alexandre Stasyuk (Infantil A) classificou-se em 2º lugar nos 100m Bruços, 3º lugar nos 100m Livres e 6º lugar nos 200m Bruços. Maria Inês Poinho (Júnior A) ficou em 3º lugar nos 100 e 200m Bruços e 13º lugar nos 100m Livres. Miguel Vaz (Júnior B) obteve o 3º lugar nos 200m Bruços, 4º lugar nos 100m Bruços e o 6º lugar nos 100m Livres.

Nas estafetas, em destaque estiveram os nadadores Rodrigo Monteiro, Gustavo Marques, Miguel Vaz



Equipa do Sp. Espinho presente em Viseu.

e Vasco Tavares ao ficarem em 3º lugar nos 4x100m Livres. As nadadoras Ana Rita Monteiro, Sara Castelo, Inês Melo e Carolina Silva obtiveram nas provas de 4x100m

Livres e 4x100m Estilos, o 3º lugar. No final da competição foram batidos 41 recordes pessoais (incluindo tempos parciais) e 16 pódios para o SCE. **MV**

Natação I VII Torneio do Rei - Masters

Canelas foi quase Rei

No passado sábado, a secção de natação do Sporting Clube de Espinho esteve presente no VII Torneio do Rei - Masters.

Este torneio foi organizado pela secção de natação do Vitória Sport Club em colaboração com a Associação de Natação do Norte de Portugal.

Estiveram presentes 174 nadadores em representação de 20 clubes. O Sporting Clube de Espinho participou com o nadador António Canelas.

António Canelas ao ter vencido a prova dos 100m Mariposa e ter ficado em 2º lugar nos 50m Mariposa, tendo batido o seu recorde pessoal na prova dos 100m Mariposa. **MV**

Atletismo

GD Ronda em Lousada

Em fim de semana de Carnaval, o atletismo do GD Ronda esteve na Corrida de Lousada.

Foi na manhã do último domingo que Ana Paula registou o tempo de 55m35s para percorrer os 10,7kms da prova, obtendo um excelente registo entre as melhores do seu escalão. **MV**



NATAÇÃO I VII TORNEIO DO REI - CADETES

À ESPREITA DO TERCEIRO LUGAR

No passado sábado, a secção de natação do Sporting Clube de Espinho esteve presente no VII Torneio do Rei - Cadetes. Este torneio foi organizado pela secção de natação do Vitória Sport Club em colaboração com a Associação de Natação do Norte de Portugal.

Estiveram presentes 197 nadadores em representação de 18 clubes. O Sporting Clube de Espinho participou com oito cadetes (4 masculinos e 4 femininos).

Na classificação por clubes, no setor feminino, o Sporting Clube de Espinho

alcançou o 4º lugar com 85 pontos e no setor masculino, com 78 pontos, alcançamos o 6º lugar. Na soma das pontuações, o clube ficou no 4º lugar com 183 pontos conquistados.

A nível individual, o destaque vai para o nadador Rodrigo Rodrigues (Cadetes A) ao ter vencido a prova dos 100m Costas e ter ficado em 2º lugar nos 100m Estilos.

No final da competição foram batidos 11 recordes pessoais (incluindo tempos parciais) e 2 recordes do clube: Rodrigo Rodrigues - 50 e 100m Costas (Cadete A). **MV**



AINDA VAI DANDO PARA RESPIRAR

Jogo no Estádio Conde Dias de Garcia.

SANJOANENSE, 1 - SP. ESPINHO, 1

SCE: Leo; João Ricardo, João Pinto, José Santos e Bruno Gomes (Van Zeller, int.); Ministro, Leo Cordeiro (Rui Lopes, 84'), e Samú; Paulinho, Carlitos (Gilson Varela 67') e Bruno Moraes.

Treinador: Rui Quinta.
Disciplina: cartão amarelo a João Ricardo (45+1').

Marcadores: 1-0 Pedro Santos (41') e 1-1 Bruno Moraes (90+5' g. p.).

Tendo em conta que estiveram a perder até ao tempo de descontos e que o Cinfães foi derrotado, o Sp. Espinho afinal ganhou um ponto em vez de ter perdido dois. A folia de Carnaval não esteve com os tigres em S. J. da Madeira.

A Sanjoanense parece estar apostado em bater o pé aos líderes da tabela classificativa. Na semana passada o Cinfães foi derrotado em S. J. da Madeira e esta semana, os tigres estiveram muito perto de repetir o desfecho final.

Os sanjoaninos entraram muito atrevidos e dispostos a mostrar quem mandava no Estádio Conde Dias Garcia. Só já depois do primeiro quarto de hora é que os vareiros conseguiram equilibrar a posse de bola. Carlitos esteve perto de abrir o marcador mas não foi célere na hora decisiva. Na resposta, Mailó isolou-se e não fosse a atenção de Leo e o placard já tinha funcionado. Finalmente mais dominantes, os pupilos de Rui Quinta sofreram um revés quando Pedro Santos, um dos mais pequenos dentro das qua-



Tigres voltaram a perder pontos.

tro linhas, subiu ao segundo andar e fez o 1-0. Curiosamente, um minutos depois o 2-0 esteve perto de acontecer num lance tirado a papel químico.

O resultado não agradava e por isso o Sp. Espinho entrou no tempo complementar disposto a resolver o problema. Samú chegou mesmo a marcar um golo mas o árbitro anulou por falta sobre o guarda-redes. Balanceados para a frente, a equipa de Espinho sujeitava-se a ser apanhado em rápidos contra-ataques mas conseguiram sempre travar os caminhos para a baliza.

Já na hora do aperto final Pedro Santos cortou a bola com a mão em cima da linha do golo. O árbitro apontou para a marca de grande penalidade e Bruno Moraes não teve

dificuldades em fazer o empate.

Com este empate e porque o Cinfães perdeu, o Sp. Espinho continua no primeiro lugar mas com o Felgueiras e o Gondomar à perna. Para a semana há jogo no Comendador frente ao Amarante.

"SOFREMOS UM GOLO INADMISSÍVEL"

No final do encontro Rui Quinta destacou as incidências da partida: "A Sanjoanense entrou muito forte. Nos primeiros quinze minutos tivemos alguma dificuldade na forma como queríamos construir. Depois ajustamo-nos e conseguimos desenvolver o nosso jogo. Foi um encontro equilibrado de parada e resposta. Tivemos duas ou três situações em que podíamos

CLASSIFICAÇÃO

| POS. | EQUIPA | J | P |
|------|------------------|----|----|
| 1. | Sp. Espinho | 20 | 38 |
| 2. | Cinfães | 20 | 37 |
| 3. | Felgueiras | 20 | 37 |
| 4. | Gondomar | 20 | 35 |
| 5. | Amarante | 20 | 32 |
| 6. | Cesarense | 20 | 31 |
| 7. | SC Coimbrões | 20 | 30 |
| 8. | FC Pedras Rubras | 20 | 27 |
| 9. | Trofense | 20 | 26 |
| 10. | Sanjoanense | 20 | 25 |
| 11. | Camacha | 20 | 25 |
| 12. | Canelas 2010 | 20 | 23 |
| 13. | Freunde | 20 | 22 |
| 14. | Salgueiros | 20 | 18 |
| 15. | Al. Gandra | 20 | 18 |
| 16. | Sousense | 20 | 14 |

Resultados

Trofense - Cesarense 2-0
Sousense - Camacha 0-4
Freunde - Al. Gandra 0-1
Gondomar - Felgueiras 2-3
Salgueiros - Cinfães 3-0
AD Sanjoanense - Sp. Espinho 1-1
Amarante - Canelas 2010 5-0
FC Pedras Rubras - SC Coimbrões 2-0

Próxima Jornada (18 fevereiro)

Cinfães - Gondomar
FC Felgueiras - Sousense
Cesarense - Freunde
Canelas 2010 - Salgueiros
Sp. Espinho - Amarante
Al. Gandra - FC Pedras Rubras
SC Coimbrões - AD Sanjoanense
Camacha - Trofense

mos ter um melhor desempenho, sofreremos um golo inadmissível na nossa equipa, numa situação que estávamos acautelados mas isso acontece". declarou o técnico. **NO**

ADEPTOS DESCONTENTES COM OS PREÇOS PRATICADOS

BILHETES A 8 EUROS DA ÉPOCA 2014/2015

Para onde quer que vá, uma falange de adeptos tem acompanhado sempre o Sp. Espinho. Porém, apesar das deslocações serem relativamente perto, os preços praticados pela maioria dos clubes para os forasteiros são substancialmente elevados. Esta semana, por exemplo, os espinhenses que se deslocaram até S. J. da Madeira, tiveram de desembolsar 8 euros para assistir à partida do Campeonato de Portugal. Mas esta semana houve bónus.



Os bilhetes marcavam o preço, o local, não definiam o clube visi-

tante... e marcavam a temporada de 2014/2015. **NO**

Carlitos no top 3

O avançado do Sp. Espinho, Carlitos, embora tenha estado arredado dos golos nos últimos encontros, continua a ocupar o 3.º lugar dos melhores marcadores da série B do Campeonato de Portugal.

Com 10 tentos apontados, Carlitos é ultrapassado por Júlio Alves (11 golos) do Cesarense e pelo líder Paul Ayongo (15) do Amarante. **NO**

ÓBITO



Faleceu no domingo passado Eduardo António Dias com 92 anos de idade. Eduardo Dias esteve ligado à fundação do jornal Maré Viva e à criação da Cooperativa Nascente. Durante longos anos acompanhou e colaborou com este jornal em especial na área comercial e da publicidade. Tratou esta casa como se fosse a sua e tinha sempre uma palavra amiga e simpática para todos nós. Mesmo sem nunca ter escrito nenhuma linha neste jornal, deixa um pesado legado na história do Maré Viva e uma enorme saudade. Espinho perdeu um homem notável com uma bondade inimaginável. À família e aos amigos, o Maré Viva apresenta aqui as sentidas condolências pelo desaparecimento do nosso Senhor Eduardo.

A redação

EDUARDO ANTÓNIO DIAS AGRADECIMENTO E MISSA DO 7.º DIA

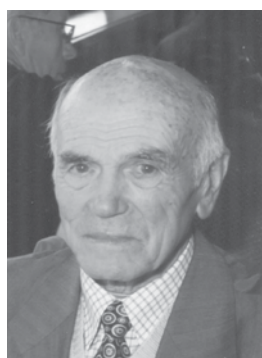

Seu filho e netas vêm agradecer às pessoas que se dignaram a tomar parte no funeral do seu ente querido ou que de outro modo se associaram à sua dor. Comunicam que a missa do 7.º dia será celebrada dia 17, sábado, pelas 19 horas, na Igreja Matriz de Espinho, agradecendo a todos quantos participem na Eucaristia.

Eduardo Dias
Maria Francisca
Maria Eduarda

Espinho, 12 de fevereiro de 2018

Funerária N.º Sr.ª D'Ajuda, Lda | Sancebas e Luís Alves | Rua 20 n. 887 | 4500 - 266 Espinho

agenda

| | |
|---|---|
| Até 18 de fevereiro Exposição Coletiva "Fraternidade" - Centro Multimeios | 22h00 Lúdica Música - Casino de Espinho |
| Até 3 de março Exposição "Os anos da fundação" - FACE Exposição "Pessoas Daqui" - FACE Exposição "5 Expressões 1 Propósito" - FACE | 17, 18 e 24 de fevereiro 10h00h às 18h00 Workshop Mário e Neta Gigantes - FACE |
| 14 de fevereiro 20h00 Espetáculo com António Raminhos - Casino de Espinho | 18 de fevereiro 15h30 "Tarde e Meia" - Associação Moradores da Idanha |
| 15 de fevereiro 18h00 2.ª Sessão de Esclarecimento da Área de Reabilitação Urbana do Litoral da Cidade de Espinho - Câmara Municipal 21h30 Onda Poética - Biblioteca Municipal | 20 de fevereiro 15h00 Tricotar Histórias - Biblioteca Municipal |
| 16 de fevereiro 21h30 Amiina com Filme-Concerto "Fantômas" - Auditório de Espinho | 23 de fevereiro 20h00 Samba Lêlé - Casino de Espinho |
| | 24 de fevereiro 20h00 Samba Lêlé - Casino de Espinho 21h30 Teatro "O Senhor Ibrahim e as Flores do Alcorão" - Auditório de Espinho |

Cinema

Multimeios de Espinho

The Post

15, 16, 17, 18 de fevereiro - 16h30 e 21h30
20 e 21 de fevereiro - 21h30



Em junho de 1971, o New York Times, o Washington Post e outros jornais importantes nos EUA assumiram uma corajosa atitude em defesa da liberdade de expressão ao divulgarem os Pentagon Papers.

Bilhetes:

Terça a Quinta-feira - 4,5€ (preço único)
Sexta, Sábado e Domingo - 5,5€ (Adulto), 5€ (estudante e sénior)
(Versão 3D acresce um euro)

Farmácias

Quarta-feira, 14 de fevereiro
Farmácia de Anta
Rua Tuna de Anta, Tel: 227 319 444

Quinta-feira, 15 de fevereiro
Farmácia Teixeira (Espinho)
Av8, n. 436 Tel: 227 340 352

Sexta-feira, 16 de fevereiro
Farmácia Santos (Espinho)
Rua 19, n. 265 Tel: 227 340 331

Sábado, 17 de fevereiro
Farmácia Paiva (Espinho)
Rua 19, n. 319 Tel: 227 340 250

Domingo, 18 de fevereiro
Farmácia Higiene (Espinho)
Rua 19, n. 393 Tel: 227 340 320

Segunda-feira, 19 de fevereiro
Grande Farmácia (Espinho)
Rua 8, n. 1095 Tel: 227 340 0929

Terça-feira, 20 de fevereiro
Farmácia Conceição (Silvalde)
Est. S. Tiago, n. 701 Tel: 22731 1482

Quarta-feira, 21 de fevereiro
Farmácia Mais (Anta)
Rua 19 1412, Anta Tel: 227 341 409

MARÉ SUBMERSA



GENUÍNO

Morreu um homem genuinamente bom! Eduardo Dias, Senhor Eduardo para mim e para os que diariamente partilham estas instalações, era um exemplo de humildade e simpatia. Não havia como não gostar do Senhor Eduardo. Sempre atento à realidade de Espinho e ultimamente na companhia do seu fiel amigo, o Senhor Eduardo era presença quase diária na sede do Maré Viva. Os seus 92 anos não o impediam de sair à rua, ir ao café e dar um salto à redação com os recortes dos jornais nacionais em que Espinho estava destacado. O mundo perdeu um homem genuinamente bom e não chegavam todas as linhas deste jornal para descrever o Senhor Eduardo e a saudade que já deixa. Que continue a sorrir!
Nuno Oliveira, diretor

FICHA TÉCNICA

Diretor Nuno Oliveira

Redação Joana Amorim

Fotografia: Filipe Couto, Flávio Alberto, Focal Point e Mário Gouveia

Colaboração Antero Eduardo Monteiro, Manuel Macedo e Paulo Jorge Duarte

Paginação Nuno Oliveira

Publicidade Margarida Pinho e Ricardo Romeira

Redação e Composição

Rua 62 n.º 251- 4500-366 Espinho

Telefone 227331355

E-mail jornal@mare-viva.pt

Secretaria e Administração

Rua 62 n.º 251- 4500-366 Espinho

Telefone 227331357

Propriedade/Editor

Nascente - Cooperativa de Acção Cultural.
CRL - Rua 62 n.º 251- 4500-366 Espinho
NIF 500 615 268

Impressão: Tipografia Meneses

Tiragem 1000 exemplares

Número de Registo do Título 104499, de 28/06/76 Depósito Legal 2048/83

Os textos de Opinião publicados nesta edição são da inteira responsabilidade dos seus autores, não vinculando, direta ou indiretamente, o cariz editorial e informativo deste jornal.

Estatuto Editorial disponível em:
www.mare-viva.pt

ARTIGO DE OPINIÃO



Simplício Guimarães
Professor

CIDADE DE ESPINHO

[HTTPS://RESTOSDECOLECCAO.BLOGSPOT.PT/SEARCH/LABEL/ESPINHO](https://restosdecoleccion.blogspot.pt/search/label/ESPINHO)



Em 1890, existiam variadíssimas 'Batotas Pataqueiras' recatadas da vista do público, com reposteiros nas portas, escondendo assim a clientela do olhar dos que por ali passavam."

1 - Democratizou-se a possibilidade de as pessoas conhecerem o mundo onde vivem e onde cresceram. Caro leitor, a consulta merece todo o tempo do mundo. Espinho foi um lugar próspero, cosmopolita, movimentado <https://restosdecoleccion.blogspot.pt/search/label/espinho>.

2 - A cidade de Espinho, nos finais do século XIX e inícios do século XX era o mais chique destino das férias da burguesia nortenha. A dita burguesia era trazida pelos rápidos e cómodos comboios da ligação ferroviária Lisboa - Porto, (Inauguração da Ponte D. Maria Pia em 4.11.1877) e as famílias mais endinheiradas mantinham em Espinho a sua casa de verão.

3 - Espinho oferecia o "Casino Peninsular" e cafés com esplanadas, onde as elites locais se reuniam e os visitantes confraternizavam. "Café Chinês" onde a par do jogo, a clientela debatia ideias políticas e culturais em tertúlia, na Avenida Serpa Pinto, a actual avenida oito.

3.1 - Entre os visitantes regulares de Espinho na primeira década do século XX, em férias ou por obrigações profissionais, contavam-se diversos artistas, homens de letras, compositores...

4 - Em 1865, Espinho já possuía 13 tavernas de jogo a pataco. Tratavam-se das "Pataqueiras Clandestinas". Em 1890, existiam variadíssimas "Batotas Pataqueiras" recatadas da vista do público, com reposteiros nas portas, escondendo assim a clientela do olhar dos que por ali passavam.

5 - Os primeiros hotéis foram considerados autênticos casinos, onde vários jogos e roleta já imperavam. A dada altura, fidalgos da cidade, reuniram-se e decidiram criar a " Assembleia Recreativa" em edifício próprio, onde o jogo não faltava. Surgiram assim as bases do primeiro casino, no mesmo local onde se encontra hoje edificado.

6 - A 3 de Dezembro de 1927, regulamentou-se a Lei da Exploração do Jogo, sendo Espinho contemplado e entregue a respectiva concessão à empresa " Casino Peninsular, SARL". Inaugura-se o primeiro "Casino Peninsular". Vários edifícios lhe sucederam, em diferentes estâncias turísticas como o Casino Peninsular da Figueira da Foz, pertencentes a diferentes concessionários, com variadas opções arquitectónicas.

7 - A indústria conserveira em 1917 é dominada pelas duas maiores empresas conserveiras do país: o "João António Júdice Fialho" de Portimão com oito fábricas no Algarve, em Peniche e na Ilha da Madeira, e a "Brandão, Gomes & C.ª."

7.1 - A fábrica de conservas, "Brandão, Gomes & C.ª", foi fundada em 1894 por Alexandre e Henrique Brandão, e Augusto José Gomes, todos regressados do Brasil. A 20 de Julho de 1895 o rei D. Carlos assina um alvará nomeando a fábrica "Brandão, Gomes & C.ª" fornecedora da sua casa Real e dando-lhe o título de " Real Fábrica de Conservas Alimentícias".

8 - A "Brandão, Gomes & C.ª", também dispunha do seu próprio

fabrico de latas e embalagens, integrando numa secção da fábrica de Espinho, a qual fornecia as outras unidades fabris da empresa. A sua produção diária rondava as 30.000 latas, a tecnologia era importada da França e da Alemanha, os mercados do Brasil e de África constituíam o destino principal, empregava mais de 300 pessoas. 9 - A "Brandão, Gomes & C.ª", deu lugar ao Fórum de Arte e Cultura de Espinho, onde em parte das antigas instalações da fábrica está alojado o Museu Municipal de Espinho. **Simplício Guimarães**

ASSINATURA DIGITAL

FORMATO PDF

por apenas

15€

ANO

Agora pode receber o seu jornal de referência de Espinho no seu computador. Para tal, basta subscrever o formato Assinatura Digital. Contactem-nos através do email: agenda.mareviva@gmail.com

NOVILHO
BIFE da ALCATRA

7,48
€ / kg.

MAÇÃ STARKING

CATEGORIA: II
CALIBRE: 70/75

0,89
€ / kg.

DOURADA
de VIVEIRO FRESCA

5,29
€ / kg.

de 13 a 19
de FEVEREIRO 2018

Intermarché
ESMORIZ

JUNTOS PELO MELHOR E MAIS BARATO



Em Espinho,
a tradição tem um nome



227331240 / 962065450 / 913455034 / cliente@aipal.pt

O seu canal de informação sobre Espinho na Internet e no Meo Kanal



::: LIGA - TE A NÓS! :::

www.espinho.tv

MEU 258080

envie informações dos seus eventos e iniciativas para: geral@espinho.tv / 917444417