

## “40 DIAS É TEMPO DEMAIS, JÁ PODERÍAMOS TER DISCUTIDO E APROVADO UM NOVO ORÇAMENTO”

Pág. 5



[www.edgartavares.pt](http://www.edgartavares.pt)

Diretor: Nuno Oliveira | Ano 41 N.º 2051

EUR 0.50 | Sai à quarta-feira

23/01/2019

Maré Desportiva  
Futebol

Página 13

### Tigres mais perto do topo

Maré de Notícias  
Em Silvalde

Página 5

### Autarquia contesta eventual fecho do centro de distribuição dos CTT

Maré de Notícias  
No sábado à noite

Página 2

### Acidente em Paramos com quatro feridos

Maré de Entrevista  
Pelo Núcleo de Montanha de Espinho

Página 9

### Escola de Escalada em crescimento

PUB.





Óculos **Monofocais**  
com anti-reflexo

**79€**

Óculos **Progressivos**  
com anti-reflexo

**249€**

**OFERTA DO 2.º PAR  
PROGRESSIVOS**  
PARA SI OU PARA QUEM QUISER!

ESPINHO - RUA 23, 374 ☎ 224 082 790

Inclui lentes 1,5, anti-reflexo top até 3D est. e 20 CE. Oferta de animação de campanha. Oferta do 2.º par Progressivos Premium. Não acumulável com outras campanhas. Consulte as condições em loja. Válido de 01/01/19 a 31/03/19.



## Tudo em artes gráficas

Pré-impressão  
chapas CTP (VLF)  
Pequeno e grande formato



Rua dos Cruzeiros, 198  
4410-052 Serzedo - Vila Nova de Gaia  
Telf.: 227 453 486  
Tlm.: 912 343 463  
email: silvasgraf@gmail.com

Na segunda-feira

## Camião tombou na A29

Um camião tombou na madrugada de segunda-feira, na A29, entre Espinho e Esmoriz. O pesado despistou-se por volta das 5h00, tendo o condutor do escapado ileso.

O veículo ficou tombado na berma e obrigou a reduzir a circulação a apenas uma faixa de rodagem no local.

PJD



No sábado à noite as sirenes dos quartéis dos Bombeiros tocaram durante largos minutos e deixaram muitos espinhenses em sobressalto. A "chamada" era para acorrer a um acidente de viação na Estrada Nacional 109 na zona de Paramos. Pouco passava das 23h00 quando duas viaturas chocaram e deixaram um rasto de destruição no pavimento (sentido norte-sul). No local estiveram 16 operacionais dos Bombeiros Voluntários do Concelho de Espinho apoiados por viaturas do VMER e da PSP Local. Do acidente resultaram quatro feridos sendo um deles uma criança com apenas três anos.

As vítimas foram transportadas para o Centro Hospitalar Vila Nova

TRÊS MULHERES E UMA CRIANÇA DE TRÊS ANOS

## ACIDENTE EM PARAMOS COM QUATRO FERIDOS



de Gaia / Espinho e a circulação removidas as viaturas e efetuadas automovel foi aberta depois de as limpezas do local. **NO**

BALANÇO DE 2018 DOS BOMBEIROS DO CONCELHO DE ESPINHO

## 3623 OPERAÇÕES DE SOCORRO, INCORPORADOS OITO NOVOS BOMBEIROS E AUMENTO DO TRANSPORTE DE DOENTES

**OS Bombeiros do Concelho de Espinho foram menos solicitados para incêndios em 2018 relativamente a anos anteriores. Essa tendência é invertida no que diz respeito a solicitações do INEM para ocorrências de emergência pré-hospitalar. No serviço programado de Transporte de Doentes Não Urgentes há um aumento de mais de 1000 transportes em relação a 2017.**

Terminado o ano os Bombeiros do Concelho de Espinho efetuaram um balanço das ocorrências registadas em 2018. Em termos estatísticos as

únicas reduções dizem, respeito ao número de incêndios rurais face aos anos anteriores e às recusas de disponibilidade ao CODU (21 casos). "Apesar de termos participado durante 6 dias consecutivos no grande incêndio florestal de Monchique, assim como em Santarém e Braga, os meses de verão foram mais calmos do que em 2016 e 2017", explica o Comando.

Praticamente inalterado ficou o registo do número de queda de árvores, inundações e outros riscos naturais. Foi de 48, em linha com os anos anteriores.

Tudo o resto subiu. "Ao longo do ano respondemos a 2952 ativações

do Centro de Orientação de Doentes Urgentes do INEM, 111 das quais para acidentes de viação e 598 para outras situações de trauma", comentam os Bombeiros.

Quando a incêndios estruturais, transportes, detritos e fugas de gás registaram-se 73 ocorrências, mais 16 do que em 2017 e mais 19 do que em 2016. No serviço programado de Transporte de Doentes Não Urgentes (TDNU) foram realizados 29.859 transportes, mais 1.157 transportes do que em 2017 e mais 4.102 do que em 2016.

No ano que fica marcado pelo lançamento da primeira pedra para a construção do novo quartel, os

Bombeiros registaram um aumento ao nível da formação e instrução e incorporação de 8 novos bombeiros.

O ano fica também marcado pela entrada em funcionamento da terceira Equipa de Intervenção Permanente (EIP) suportada pelo Município de Espinho, "que permite garantir um elevado grau de prontidão e a pronta resposta a emergências entre as 08h00 e as 24h00, todos os dias do ano. O período noturno das 00h00 às 07h00 é assegurado em regime voluntário, com o número médio de 9 bombeiros por turno", explica o Comando dos Bombeiros.

**NO**

OBRAS ARRANCARAM ENTRE NO CRUZAMENTO DA RUA 19 COM A RUA 8

## AVANÇA MAIS UMA FASE DO RECAFE COM A CONSTRUÇÃO DO TÚNEL SUBTERRÂNEO

**Está já em marcha mais uma fase do projeto de Requalificação do Canal Ferroviário de Espinho. A construção do parque de estacionamento subterrâneo para aproximadamente 500 lugares promete transformar a breve prazo a rua 8 entre a rua 19 e a 33. A vereadora Lurdes Ganicho adianta que tudo está a correr dentro dos prazos previstos e que há fases que ainda não estão concluídas apenas por questões técnicas.**

Está em andamento mais uma fase do projeto ReCaFE (Requalificação do Canal Ferroviário de Espinho) na zona central da cidade. As máquinas já tinham chegado ao cruzamento da rua 19 com a rua 8 no ano passado para começar a primeira fase do projeto do túnel de estacionamento. Esse primeiro passo contemplava a mudança e substituição de infraestruturas. A vereadora Lurdes Ganicho avançou ao Maré Viva que aquele "local já tem as infraestruturas alteradas". Porém, ainda não está tudo tapado pois a Altice Portugal efetuou um pedido para ser efetuado um reforço de linhas. "Estamos à espera que nos deem essa informação e por isso não avançamos mais" começou por explicar a vereadora para depois avançar que "a mudança de rede de águas da rua 62 está terminada. Estamos na fase de calcetar a frente na zona poente do topo da avenida 8 onde será montada a passagem de peões. Os calceteiros seguem agora para a rua 62. É um trabalho faseado para permitir arrancar as obras no passeio nascente. A breve prazo estará concluído".

### CONSTRUÇÃO DO PARQUE SUBTERRÂNEO "RASGARÁ" A RUA 19 ATÉ À 33

As máquinas estão agora no terreno para escavarem as rampas de acesso norte ao futuro parque de estacionamento subterrâneo. "No meio das rampas será colocado um depósito de água previsto no projeto com reservas de água em casa de incêndio. É uma área de betão armado extensa e que demorará a ser efetuada", explicou Lurdes Ganicho.

O parque subterrâneo contem-



pla saídas e entradas perto da rua 19 e da rua 33. Entre esse local há vários metros de rua prontos a serem destruídos. "O túnel será rasgado em todo esse comprimento mas de uma forma faseada de modo a assegurar a circulação automóvel e pedonal entre a zona de baixo e de cima. Por vontade do empreiteiro, ele quer continuar a fazer mudança de infraestruturas e já fez um pedido para avançar a segunda fase entre a 23 e a 27. No entanto queremos um compasso de espera. Não podemos estar a andar a toda a força e a esventrar a cidade para depois as obras, de betão armado, que demoram mais tempo, ficarem atrasadas em relação a isso" assegurou a vereadora.

### AVENIDA S. JOÃO DE DEUS PENDENTE POR DUAS QUESTÕES

Uma das primeiras fases visíveis da obra do ReCaFE teve lugar na Avenida S. João de Deus. A vereadora assegura que os trabalhos nesse local estão executados mas há dois pormenores que ainda faltam ser concluídos para ficar como concluída essa fase. O primeiro é a substituição dos antigos candeeiros pelos novos e o outro é a plantação de árvores e outras espécies. "Ambos os trabalhos estão a ser coordenados entre os projetistas e o empreiteiro. Está numa fase de validação de ma-

teriais e a breve prazo a Avenida será aberta sem qualquer condicionante ao trânsito", revela.

### AVENIDA 8 (NORTE) DEVERÁ FICAR TERMINADA EM FEVEREIRO

À semelhança da Avenida S. João de Deus a Avenida 8 também aparenta estar quase concluída. Porém, há detalhes que dificultam a sua execução mas que Lurdes Ganicho assegura estarem a ser resolvidos. "Foi feito o levantamento das cotas naquele local e verificou-se que as paredes do canal ferroviário estão salientes e condicionam a execução e

compatibilização das cotas com a Avenida 8", explica. A circulação até norte não está também aberta pois os calceteiros ainda estão a terminar e está montada no chão a estrutura metálica que irá fazer o atravessamento dos peões. "Estamos a aguardar que a Infraestruturas de Portugal autorize a marcação das noites para fazer a montagem. Em termos de segurança a zona tem de estar salvaguarda. Contamos que em fevereiro esteja aberto ao trânsito uma vez que montada a passagem de peões e esta cota esteja compatibilizada o trânsito poderá circular para norte pela avenida 8 e para sul pela 6", comenta. **NO**



Trânsito na Avenida 8 está cortado entre a rua 31 e 33.

PUB.

**Casa Alves Ribeiro**

Compre aqui o seu café

Fica bem servido e gasta menos dinheiro

Rua 19 n.º 294 - Espinho

casaalvesribeiro@gmail.com \* 227340075



Filomena Maia Gomes  
Cristina Relvas  
Celeste Pinto

Advogadas

Rua Júlio Dinis, 778, 4.º Dto.,  
4000 Porto Tlf. 22 609 87 04  
Rua 19, n.º 343, 1.º Esq.,  
4500 Espinho Tlf. 22 731 32 96

**RUI  
ABRANTES**

ADVOGADO

Rua 18 N.º 582 - 1.º Esq.º  
Sala 3 - Telef. 227343811  
ESPINHO

**MV**

Anuncie  
no seu jornal de referência.  
Jornal@mare-viva.pt

## “ORGULHO-ME DE DIZER QUE PARAMOS TEM UMA BANDA FILARMÓNICA AO MAIS ALTO NÍVEL”

**A Banda União Musical Paramense celebrou no sábado o seu 86º aniversário com um programa cheio, desde o hastear da Bandeira, à eucaristia até ao corte do bolo e à tradicional sessão solene.**

A celebração desta data contou com um dia repleto de acontecimentos, contudo, o momento de maior relevância foi a habitual Sessão Solene, realizada na sede da coletividade, onde se destacou as intervenções do presidente da Banda, Pedro Camboa, que abordou temas como os progressos anuais da banda e os futuros projetos. O presidente da Banda Filarmónica afirmou que “2018 foi um ano de muito trabalho, mas também um ano em que concretizamos muitos objetivos.” Mencionou, então al-

guns dos momentos marcantes para a Banda, entre eles “O primeiro foi a primeira aquisição de um veículo de transporte para os instrumentos. Tal aquisição não seria possível sem a ajuda dos nossos patrocínios”. Para além disso destacou também a segunda classificação no concurso de Bandas, afirmando “Só quem trabalha para primeiro lugar é que consegue ficar em segundo. A banda trabalhou para isso e o nosso trabalho foi de campeões”.

### PROJETOS PARA O FUTURO

O Presidente da banda afirmou que o futuro já está a ser trabalhado e estão a ser trabalhados dois projetos, nas palavras do próprio “O primeiro projeto, que nos faz sentir grande orgulho, é a seleção da nossa banda, entre centenas de



Foto: Finanças/Arquivo

outras bandas de todos os cantos do mundo, para participar num dos mais importantes concursos, o Certamen Internacional de Bandas de Música da Cidade de Valência.” Acrescenta ainda “O nosso segundo projeto insere-se a nível estrutural que pretende a requalificação a nível das estruturas e do

palco. Temos o objetivo de o realizar e concluir já este ano”.

Após as outras intervenções do Presidente da Junta de Freguesia de Paramos e do vice-presidente da Câmara de Espinho, seguiu-se a atuação da Banda Filarmónica, e por fim e para terminar a noite, o corte do bolo. **CM**

## AUTARCAS DEFENDEM MEDIDAS PREVENTIVAS NO POC

**Autarcas de seis municípios (Espinho incluído) que integram o Programa da Orla Costeira Caminha-Espinho [POC-CE] consideraram no dia 15, no parlamento, “inquestionável” a necessidade de medidas preventivas no âmbito das alterações climáticas, criticando a falta de consulta prévia na elaboração do plano.**

Numa audição conjunta sobre POC-CE, a requerimento do grupo parlamentar do PSD, na Comissão de Ambiente, Ordenamento do Território, Descentralização, Poder Local e Habitação, foram convidados os nove municípios envolvidos, dos quais marcaram presença seis, designadamente Porto, Póvoa de Varzim, Espinho, Esposende, Vila do Conde e Caminha.

“A equipa que elaborou esta proposta, pelo menos, ao município do Espinho nunca foi, nunca fui visitado”, disse o presidente da Câmara, Pinto Moreira, frisando que o plano não reflete a realidade de cada concelho e “trata todos os concelhos da mesma forma”.

Apoiando a ideia de que o POC-CE devia ter sido elaborado com a participação das populações, o autarca de Espinho declarou que “o primeiro objetivo não devia ser a segurança e o risco planeado, mas a proteção” e que orçamento estimado “é manifestamente irrisório” e não contempla verbas para o realojamento e indemnização das populações afetadas pelas demolições de edifícios.

Dos nove municípios envolvidos no POC-CE, Vila Nova de Gaia, Viana do Castelo e Matosinhos não compareceram à audição conjunta no parlamento.

A proposta do POC-CE determina a demolição de 34 edifícios, bem como centenas de casas de 14 núcleos habitacionais e vários restaurantes.

### AUTARQUIAS CONCORDAM “EM 95%”

No dia seguinte foi a vez da Agência Portuguesa do Ambiente (APA) falar no parlamento. A APA avançou que 95% da proposta para o Programa da Orla Costeira

Caminha-Espinho [POC-CE] tem o apoio dos nove municípios envolvidos, recusando as críticas de falta de conhecimento do terreno. As equipas técnicas da APA e dos consultores contratados, respetivamente Universidade do Porto e Universidade do Minho, tiveram amplas discussões, em particular com os municípios”, afirmou o presidente da APA, Nuno Lacasta, assegurando o “profundo conhecimento do terreno” e a participação de “dezenas de entidades” na elaboração da proposta, que “não é o resultado de um trabalho de secretária”.

No âmbito de uma audição parlamentar sobre o POC-CE, em conjunto com a Comissão de Coordenação Regional do Norte (CCDRN), a requerimento do PSD, na Comissão de Ambiente, Ordenamento do Território, Descentralização, Poder Local e Habitação, Nuno Lacasta socorreu-se do vice-presidente da APA, Pimenta Machado, que “foi líder na elaboração deste POC” enquanto administrador da Região Hidrográfica do Norte, para explicar o processo.

“Em 95% do desenho deste POC, concordamos com os municípios. Aq-

uilo que nos separa é apenas 5%”, afirmou Pimenta Machado, adiantando que as questões de discordância são as frentes urbanas, em que se determina a aplicação de faixas de salvaguarda, impedindo a construção em zonas de risco, e o conceito de margem, que é definido no diploma de domínio público marítimo, data de 1864, pelo que “o POC apenas releva isso”.

### E OS REALOJAMENTOS?

Em relação ao realojamento das populações afetadas pelas demolições previstas, Pimenta Machado reconheceu que o orçamento do POC-CE, financiado por fundos comunitários, não prevê verbas para dar resposta a essa situação, mas acredita que pode acontecer em “clima de completa tranquilidade”, como sucedeu em outros casos.

“Este POC foi, é e será sempre um POC participado, dos mais participados do mundo”, garantiu o presidente da APA, admitindo, porém, que “a participação dos cidadãos nos processos de decisão muitas vezes fica aquém daquela que emerge no contexto de redes sociais”. **NO**

## “40 DIAS É TEMPO DEMAIS, JÁ PODERÍAMOS TER DISCUTIDO E APROVADO UM NOVO ORÇAMENTO”

O orçamento municipal foi chumbado no final do ano passado mas todo esse processo ainda promete fazer correr muita tinta. Depois das declarações de Pinto Moreira, na edição anterior do Maré Viva, é agora a vez do Partido Socialista responder. Num comunicado assinado pelo vereador Miguel Reis, o socialista começa por dar conta que se o presidente da autarquia gostasse de Espinho “já teria apresentado outro orçamento” e que “já passaram cerca de 40 dias” e por isso “já ninguém acredita nas suas desculpas”. Para Miguel Reis este é um “comportamento incapaz de colocar os interesses partidários de lado, um comportamento que revela falta de cultura democrática e incapaz de gerar consensos. Culpar a oposição pelo chumbo do orçamento é a mesma coisa que o aluno culpar o professor por chumbar no exame. Chumbou porque não fez bem as coisas, chumbou porque não sabe fazer melhor, chumbou porque não trabalhou o suficiente para passar. 40 dias é tempo demais, já poderíamos ter discutido e aprovado um novo orçamento. Se

fosse verdade a dramatização que o presidente da Câmara encenou, a não apresentação de um novo orçamento em tempo útil, seria de uma irresponsabilidade desta Câmara de uma dimensão sem precedentes.”

O vereador recordou que o seu partido foi claro em 2018: “Viabilizamos um orçamento em que constavam obras que tínhamos defendido no nosso projeto autárquico, como por exemplo o estádio municipal. Naturalmente que se tratam de investimentos plurianuais e a aprovação implica o seu cumprimento independentemente dos orçamentos futuros. Como é evidente, estes compromissos são irreversíveis, vejam as obras do ReCaFE que embora se arrastem e já desvessem estar concluídas há anos, estão em andamento. Veja-se o início das obras da Escola Básica de Espinho 2 ou o Quartel dos Bombeiros. Todos já perceberam que não é verdade, que só não se arranca com o Estádio porque o Presidente da Câmara não quer.”

Para o também presidente da concelhia de Espinho do PS, se Pin-

to Moreira “gostasse de Espinho, já tinha um plano de substituição da canalização de uma forma calendarizada e responsável (...). Usa como bandeira a redução de dívida municipal, mas o que não diz é que a cidade precisa de gastar cerca de 100 milhões de euros quase de imediato, porque a alegada redução não foi feita à custa de controlo da despesa corrente mas sim de cativações, vejam o estado das ruas, jardins, passeios, limpeza, abandono das freguesias, cortes na iluminação, estado em que se encontram todos os equipamentos públicos, bairros sócias, abastecimento de água e podíamos continuar por aqui fora”.

### “É TEMPO DE FAZER OU DEIXAR QUE FAÇAM”

Miguel Reis tece ainda comentários relativos a Pinto Moreira e às suas tomadas de posição na política nacional. “Defende para o seu partido uma oposição forte que não seja uma muleta do PS, porque não concorda com o rumo do país, como faz questão de o escrever em vários

artigos de opinião que assina como Presidente da Câmara de Espinho e não como militante do PSD. Mas para Espinho, defende que o PS não deveria fazer oposição, mesmo não concordado e demonstrando pública e factualmente porque não concorda, deveria validar a sua política que considera desastrosa. Nada de anormal, em 2013 defendeu a privatização dos CTT agora escreve uma carta ao António Costa a pedir explicações, a culpa é sempre dos outros”.

A terminar o comunicado, o vereador deixa um aviso: “Andar a difundir o boato que Espinho está bloqueado, o que naturalmente todos os Espinhenses já perceberem que não é verdade, não ajuda muito. Talvez não seja uma boa mensagem para quem quer investir no nosso Concelho. Talvez fosse boa ideia explicar que isso foi só para efeitos eleitorais. É tempo de fazer ou deixar que façam. É tempo de colocar os interesses da nossa comunidade acima da propaganda partidária. Espinho precisa de um orçamento. Se não o conseguem fazer, deixem que outros o façam”, termina. **NO**

## CENTRO DE DISTRIBUIÇÃO DOS CTT DE SILVALDE PODE FECHAR(?)

**A Câmara Municipal de Espinho afirma ter tido acesso a informações que indicam que os CTT pretendem encerrar e transferir o Centro de Distribuição Postal de Espinho instalado na freguesia de Silvalde para Vila Nova de Gaia. Medida é contestada pela autarquia e afirma que “não vão ficar de braços cruzados”.**

“A população de Espinho tem sido fustigada com a perda de qualidade na distribuição postal com o atraso das entregas das suas cartas. Os Correios demoram cinco a oito dias a entregar uma simples carta o que é verdadeiramente vergonhoso. Com a eventual deslocalização do centro postal a situação irá agravar-se”, começou por explicar

Pinto Moreira sobre a informação que a autarquia teve em relação ao fecho do Centro de Distribuição Portal instalado em Silvalde.

O presidente da Câmara Municipal diz ser “absolutamente vergonhoso a desqualificação de um serviço público que está cada vez mais degradado e que cola em causa as obrigações do serviço público postal que os CTT têm com o Estado”.

Pinto Moreira revelou ter sido enviada uma missiva questionando a administração dos CTT, “com um pedido de esclarecimento e para ponderarem a decisão se ela responder à verdade”.

“Também escrevi ao senhor primeiro-ministro para saber se ele considera que os CTT estão a cumprir com o contrato de concessão de distribuição do serviço postal”,



Foto: TV

esclareceu.

Pinto Moreira lembrou, ainda, que a cidade assistiu já ao encerramento do posto do Correios na Avenida 32, “causando uma enorme pressão sobre o único balcão dos Correios que ainda resta em Espinho, na Rua 19”.

“Esse encerramento tem trazido enormes transtornos aos espinhen-

ses que têm que ir aos concelhos vizinhos de Gaia e Feira para levantar uma simples carta registada”, explicou o edil.

O Maré Viva tentou o contacto com os CTT para um eventual esclarecimento sobre esta medida de encerramento. Porém, até à hora do fecho desta edição, não houve nenhuma resposta. **NO**

## UMA BOA HISTÓRIA MERECE UM BOM CONTADOR, QUE PODE SER VOCÊ



Rui Ramos é o "Contador de Histórias".

**Contar uma boa história bem contada a um grupo de jovens ou de idosos, num tempo de convívio de família e amigos ou num contexto profissional – escola, lar, grupo de encontro –, é coisa simples e ao alcance de qualquer um, dir-se-á. Ou será que não?**

Para responder a esta pergunta e ao mesmo tempo retomar as ofertas de formações em diversas áreas, a Nascente propõe uma oficina de narrativa oral em que o enfoque vai estar na importância das histórias na educação e na vida social e o foco da formação vai passar pela análise e preparação de contos e pela manipulação de diferentes recursos pelo narrador.

Falar-se-á de algumas características de um bom conto e das suas diversas tipologias, bem como dos diferentes recursos à disposição do narrador com exemplificação dos mesmos: marionetas, fantoches, livros ilustrados, tapetes de contar, arca de contos, dados de contos, música, etc.

O participante na oficina tanto pode ser o profissional (professor, educador, animador) que pretende desenvolver as suas competências específicas na narração, como o avô

ou a avó, o pai ou o cuidador informal ou mesmo o simples curioso que quer aprimorar-se nesta arte milenar de contar um conto.

O formador responsável pela atividade é um profissional da área com provas dadas, Rui Ramos, dinamizador do projeto de narração oral O Baú do Contador, contador de histórias e autor premiado de contos e banda desenhada, ilustrador, formador em oficinas criativas e viajante pelas mais diversas paragens até onde uma boa história nos pode levar.

Venha viajar com ele na tarde de sábado, 9 de fevereiro, das 15 às 18 horas, na sede da Nascente, e peça mais informações pelos contactos habituais: telefones 227331350 e 910694875 e email comunicacao@nascente.org.pt

### ALICE, A DO PAÍS DAS MARAVILHAS, VEM AO SÃO JOÃO

E por falar em histórias: quem não conhece a Alice mais celebrada do planeta, a do País das Maravilhas, que o escritor e matemático inglês Lewis Carroll apresentou ao mundo em meados do século XIX? Pois é mesmo esta obra literária que está na origem do próximo espetáculo proposto pelo programa Outros

Palcos.

Assim, e depois de mais uma grande adesão à recente deslocação em grupo e que mereceu o agrado dos mais de trinta participantes, que se divertiram com a comédia "Eu saio na próxima, e você?", o espetáculo que se segue vai certamente gerar uma expectativa idêntica. Trata-se de uma adaptação do texto de Carroll por Ricardo Neves-Neves, com base numa tradução de Margarida Vale de Gato e para encenação dele mesmo e de Maria João Luís. Em palco estará um numeroso grupo de atores e uma orquestra com quase outros tantos músicos.

Para ver e aplaudir, esperamos, no Teatro São João, a 8 de fevereiro, e com inscrições até ao dia 1 do mesmo mês... ou até enquanto houver bilhetes!

### CARNAVAL DA NASCENTE EM "ALERTA GERAL" PARA 2 DE MARÇO

Neste ciclo de propostas bem interessantes e divertidas, vem mesmo a propósito lançar desde já um "alerta geral" para o Grande Baile de Carnaval Nascente, que não tarda. Fique-se, até ver, com a data – 2 de março – e com o alvitre para que vá pensando com tempo na fantasia que irá levar, até porque volta a

haver desfile de máscaras e prémios para as melhores.

### FIM DE SEMANA COM CINEMA DE QUALIDADE E A POESIA DE REGINA GUIMARÃES

Mas enquanto espera por estas iniciativas com a marca Nascente, aproveite os descontos do seu cartão de sócio no fim de que semana se avizinha. Destacamos o filme em exibição no centro Multimeios e o espetáculo no Teatro Carlos Alberto, no Porto, o primeiro um drama/comédia em estreia nacional e vencedor de três Globos de Ouro: Green Book – Um Guia para a Vida relata a viagem de um célebre pianista negro com um motorista branco pelo sul dos Estados Unidos, em plena época da segregação racial. O segundo tem o título "Das Línguas", está em cena no Carlos Alberto e nele Catarina Lacerda e Susana Madeira, cientes da "relação viva entre o músculo língua e a língua portuguesa", regressam à poesia lúdica e plástica de Regina Guimarães "para sondarem e brincarem com essa relação, muscular e gramatical, numa leitura encenada em que a(s) língua(s) se solta(m) na musicalidade de jogos silábicos e métricos, expressões populares e trava-línguas". **NO**



A Nascente leva-o a ver "Alice no País das Maravilhas" dia 8 de fevereiro.

## Jantar convívio comércio de Rua

Foi no passado dia 12 de janeiro que se realizou um convívio entre comerciantes do chamado comércio tradicional de Espinho. A iniciativa foi tomada pelas três funcionárias: Fátima Almeida, Alexandra Pinhal e Conceição Rodrigues. No evento marcaram presença perto de 80 pessoas no Hotel Monte Lírio. "Foi, sem dúvida, um evento onde conseguiram juntar vários comerciantes do comércio de Rua, onde a confraternização e boa disposição se fez sentir. O nosso comércio Tradicional está de parabéns!", explicou a organização. **NO**



## "O FUTURO DA TATUAGEM EM PORTUGAL" DISCUTIDO EM ESPINHO

O Fórum da Arte e Cultura de Espinho recebeu, no último sábado, a primeira Conferência sobre "O Futuro das Tatuagens em Portugal", sob iniciativa da Ink Talents. Este evento marcou o início do debate sobre o presente estado deste setor, numa viagem desde presente até ao futuro.



Auditério do FACE esteve praticamente cheio.

a Conferência, apresentada pelo orador Maciel Silva, mentor da Equipa Ink Talents e proprietário do Estúdio Tattoo Gallery Espinho, reuniu dezenas de tatuadores, body piercers, modificadores corporais, proprietários, gerentes e profissionais nestas áreas, com o pretexto de iniciar o debate entre profissionais de entidades públicas e privadas nesta atividade.

"Esta iniciativa tem como principal missão ser referência nacional na inovação, na gestão e na consultoria para tatuadores e estúdios de tatuagem, com a finalidade de criar um código deontológico e uma legislação para regular os espaços, os profissionais e atividades, através da análise da legis-

lação em vigor e da identificação das necessidades e obrigações atuais dos profissionais", explicou a organização.

Este projecto, onde um grupo de cidadãos dedica o seu tempo à investigação, é pioneiro em Portugal e dos primeiros a ser posto em prática na Europa, valorizando a inovação e a educação de profissionais de um sector em visível

crescimento, quer a nível nacional como mundial.

Para os que não tiveram oportunidade de estarem presentes no FACE, realizar-se-á a segunda Conferência do "Futuro das Tatuagens em Portugal" no Fórum Municipal de Alcochete, no dia 2 de fevereiro, onde será dada continuidade ao debate iniciado em Espinho. **CM**

### MOÇÃO DE CONFIANÇA A RUI RIO FOI APROVADA

## MONTENEGRO ADMITE A DERROTA MAS ESTÁ "DE CONSCIÊNCIA TRANQUILA"



Quase dez horas depois do arranque, o Conselho Nacional do PSD aprovou na quinta-feira passada a moção de confiança à Comissão Política Nacional liderada por Rui Rio, com 75 votos a favor, 50 contra e um nulo.

Luís Montenegro reagiu à votação afirmando estar de "consciência tranquila" por se ter "disponibilizado para o país numa hora difícil".

O antigo líder parlamentar do PSD disse que, apesar de não ter sido convidado para o Conselho Nacional, sabe que foi "uma reunião viva, à PSD". Nesse sentido, Montenegro frisou que a sua iniciativa "acordou um gigante adormecido".

Numa declaração aos jornalistas

em Espinho, na sexta-feira passada, o espinhense disse que "as suas divergências não desapareceram", mas que também não vai insistir em reafirmá-las nas suas intervenções públicas.

Garantindo que no dia das eleições estará "de bandeira [do PSD] na mão, esperando que a festa seja uma vitória", Montenegro deu a volta à questão sobre se nesse dia estaria ao lado de Rui deixando-lhe uma farpa: "Nunca na minha vida fiz campanha por outro partido que não o PSD e nunca estive ao lado de um candidato contra o PSD", disse, referindo-se ao facto de Rui ter apoiado um candidato que não o do PSD nas eleições para a câmara do Porto em 2013. **NO**

Dia 29 de janeiro

## Conferência "Metabolismo Industrial e Economia Circular"

O município de Espinho e a Lipor promovem uma conferência sobre "Metabolismo Industrial e Economia Circular".

A iniciativa terá lugar no próximo dia 29 de janeiro no auditório da Biblioteca Municipal José Mar-melo e Silva.

A LIPOR e a Área Metropolitana do Porto têm vindo a dinamizar o Projeto AMP URBINOV - Inovação Urbana Aberta na Área Metropolitana do Porto, um projeto financiado pelo Norte 2020. Na concretização deste propósito, foi desenvolvido um Estudo do Metabolismo Industrial e da Economia Circular na Área Metropolitana do Porto, que pretende dar a conhecer a realidade económica desta região, assim como o padrão de consumo de materiais e geração de resíduos e stocks nos respetivos concelhos. "Para promover a competitividade e o uso eficiente dos recursos na região, foi também desenvolvida uma ferramenta de promoção de simbioses na Área Metropolitana do Porto, denominada de SymbiOPorto: A economia Circular com e para as Empresas. Para disseminar os resultados no tecido empresarial e disseminar boas práticas, contribuindo para ampliar aquilo que são os resultados esperados, ou seja, acelerar o metabolismo industrial e as simbioses industriais, a LIPOR com os seus Municípios associados, estão a apostar na realização de um Roadshow em torno da temática que temos vindo a debater", explica a organização.

Mais informações e inscrições (gratuitas) através do endereço email rita.rebello@lipor.pt ou do telefone 229 770 100. **MV**

Em Paramos

## Concerto do Grupo Coral

Dia 26 de janeiro, às 21h15, a Igreja de Paramos acolhe um Concerto do Grupo Coral – Paramos com a participação de Músicos da Banda de Paramo. A entrada é grátis. **NO**

Maré de Cinema



GLASS

O aguardado desfecho da trilogia iniciada com 'O Protegido' – um dos melhores filmes da década passada – e continuada com 'Fragmentado' – onde M. Night Shyamalan aparentava voltar à boa forma após anos de rotundos fiascos – é uma profunda desilusão. É tão mau, aliás, que o resultado prejudica as obras anteriores: onde havia seriedade e condução segura agora há apenas disparate, exagero e diálogos pavorosos incluídos em cenas ídem. David Dunn (Bruce Willis, completamente apagado) é agora um vigilante que persegue criminosos após aceitar a sua condição de super-herói. As suas buscas levam-no ao encaicho de Kevin (James McAvoy, que se entrega ao papel com vigor mas já sem o fator novidade), um psicopata com distúrbio de múltipla personalidade. Ambos são capturados e encarcerados num asilo – onde está também Elijah Price (Samuel L. Jackson, mudo e quieto a maior parte do filme para depois só dizer tolices), o responsável pelo acidente do qual David foi o único sobrevivente - onde Ellie Staple (Sarah Paulson, coitada...), uma psiquiatra especializada em tratamentos de megalomania, os tentará estudar, dando início a um perigoso jogo de manipulação em que cada um deles assume um papel inesperado. Numa altura em que os filmes de super-heróis dominam a indústria (ao contrário do que acontecia em 2000), 'Glass' acaba por ser um desserviço a uma arte tão rica como a banda desenhada: a narrativa é frouxa, os delírios de grandeza em discursos como os comics são como mitologias modernas são risíveis, o elenco só está lá pelo vencimento, há sequências que – ou pela falta de orçamento ou por opção artística – parecem ter saído de um episódio da péssima 'Heroes', e o final – céus, o final! – é simplesmente horrível, com uma sucessão hilariante de reviravoltas. E pensar que se esperou 19 anos por isto...

Antero Eduardo Monteiro

NO FÓRUM DE ARTE E CULTURA DE ESPINHO

ESPINHO ACOLHE EXPOSIÇÃO INDIVIDUAL DO ARTISTA JAIME SILVA



**A coleção pessoal do artista Jaime Silva viajou desde o Peso da Régua até ao Fórum de Arte e Cultura de Espinho, dando assim inauguração à "Via-crucis – A Pintura Como Interrogação". Este evento composto por 80 obras e organizado pelo FACE em parceria com a Fundação Bienal de Arte de Cerveira, abriu portas ao público no último sábado e estará patente ao público até ao dia 2 de março.**

Jaime Silva, pintor altamente conceituado com base num histórico de artista e profissional, escolheu Espinho para inaugurar a sua última exposição de coleção pessoal. Com todas as suas 80 obras dispostas numa ampla sala no FACE, o autor explicou que "Espinho surge como um local privilegiado para apresentar uma exposição já que é um espaço fabuloso que satisfaz todas as condições

específicas necessárias e não conheço muitos espaços como este, em Portugal, com esta potência e capacidade de disposição de arte que permitem uma observação fluente e dos cruzamentos que podem ocorrer a cada pessoa." O pintor acrescentou ainda algumas das vivências que o ligam, desde nascença, a esta região "Por ser do Peso da Régua, uma região do Douro, sempre estive presentes migrantes de Ovar e de Espinho, que demonstravam a sua presença ao criarem raízes naquela zona".

TRES IDEIAS FUNDAMENTAIS

Esta exposição, tal como afirmou a curadora Helena Pereira, que guiou toda a inauguração, divide-se por 3 fundamentais: "a primeira é que esta não é apenas uma exposição retrospectiva mas é também um destaque para aquilo

que são os períodos em que a marca de pintura de Jaime Silva tem uma interrogação e um espaço de criação, que serve para o homem criar uma zona de respiração". Prossegue "a segunda ideia é que nada nesta montagem procura ter um carácter diacrónico, isto porque não começamos nos quadros mais antigos nem terminamos nos mais recentes. Procuramos dar uma história e não seguir a ideia clássica e dependência do temporal, que é desadequada à arte contemporânea." Por fim a terceira e "a mais difícil de trabalhar, que é a temática que tem a haver com esta ligação à religiosidade e a Deus que é uma ideia importante."

80 TRABALHOS

Todas estas características espelham-se nas suas 80 obras que estão expostas no Museu de Espinho. Em relação à eleição destas obras em específico, Jaime Silva afirma que "Existe um fator agregador em todas as obras desta exposição que é o facto destes trabalhos serem da minha exposição pessoal, o que torna possível a sua disponibilização, pois existem mais alguns trabalhos que poderiam fazer parte desta exposição mas que, por vários fatores não se encontram disponíveis. Contudo, todas estas obras estão agregadas por uma temática ou por um tempo de produção que é justificado pelas minhas próprias intenções, e é difícil explicar em poucos minutos, intenções de 40 anos." CM

Na Biblioteca

Bebéteca com letras e chupetas

Dia 26 de janeiro, às 11h00, a Biblioteca Municipal José Marmelo e Silva acolhe mais uma sessão de "Bebéteca | Letras e Chupetas".

o evento destinado a bebés (0 aos 36 meses) tem um limite máximo de 10 inscrições com um custo de 2.5 euros. As inscrições podem ser efetuadas presencialmente na Biblioteca. NO

Dia 2 de fevereiro

Enrico Rava no Auditório

O trompetista Enrico Rava é um músico incansável apesar de ter já 80 anos, criando projetos e lançando discos (como o belíssimo Wild Dance, na ECM, em 2015) a um ritmo constante.

Dia 2 de fevereiro, o músico estará em Espinho, no Auditório, para mais um brilhante concerto. Bilhetes à venda por 10 euros para público em geral. NO



NUNO GONÇALVES, RESPONSÁVEL PELA ESCOLA DE ESCALADA DE ESPINHO

"O NOSSO PRINCIPAL OBJETIVO NÃO É FORMAR CAMPEÕES, MAS SIM SERES HUMANOS"



Nuno Gonçalves (ao centro) com alguns dos alunos da Escola de Escalada.

**Em 2005 surgiu o primeiro passo para a criação da Escola de Escalada de Espinho pelo Núcleo de Montanhismo de Espinho. O projeto esteve parado e voltou ao ativo em 2014. De lá para cá, mais de trinta adultos e crianças experimentam a escalada e aprofundam os seus conhecimentos nos trilhos montados no interior e também no exterior da Nave António Leitão. Nuno Gonçalves, ou melhor, Topas, como é conhecido, atual vice campeão de escalada, é um dos responsáveis pelo ensino desta modalidade que aos poucos vai conquistando o seu espaço.**



**Precisamos de apoios das autarquias e do tecido empresarial"**

**Como surgiu a ideia de criar a Escola de Escalada de Espinho?**  
A Escola de Escalada de Espinho, ou a E3 como é conhecida, surgiu em 2005 pela mão do atual presidente da Câmara Municipal de Espinho, sob a ideia de promover, dinamizar e divulgar a escalada junto da comunidade, tanto em Espinho como das mais próximas, já que não existem equipamentos suficientes para a realização deste desporto à volta do concelho.

**Mas o projeto esteve parado por uns tempos, correto?**

A ideia ficou suspensa por falta de verbas e só ressuscitou em 2014. Agora, estamos no quarto ano letivo deste projeto, com um corpo fixo de 15 pessoas, de todas as idades e creio que não vai parar de crescer. Fazemos com que esta escola seja procurada por pessoas que queiram um desporto novo e alternativo com um ambiente descontraído e fácil de criar relações.

**Qual a influência que este desporto tem em quem o pratica?**

A escalada não é só um desporto mas é também uma ponte para outras vivências e um estilo de vida saudável. Vamos para as montanhas, ouvimos e observamos os pássaros, fazemos caminhadas, e escalamos, ao invés de estar num ambiente agressivo como o ginásio. Para além disso, o clube procura ainda sensibilizar as pessoas a nível ambiental e florestal, chegando até a realizar uma ação de reflorestação na Serra da Freita com um grupo de sócios. O clube cria também atividades de integração, estando totalmente ao serviço da comunidade. Proporciona um ambiente saudável de competição aos mais novos que criam amizades com estrangeiros e pessoas de outros pontos do país, viajando para atender aos campeonatos.

**O Nuno é atualmente vice campeão em escalada. Qual a influência que essa conquista tem enquanto professor?**

É um motivo de orgulho por ver o esforço ser reconhecido e poder demonstrar que o trabalho que estamos a desenvolver está no caminho certo para conseguirmos concretizar os objetivos, fornecendo um maior ânimo para criar um projeto melhor e dinâmico. Mas sei que para criar um projeto com pés e cabeça, onde tenhamos miúdos integrados, requer tempo, apoios e recursos. Precisamos de apoios das autarquias e do tecido empresarial, tal como da Câmara Municipal de Espinho, já que temos uma política low cost, de apenas 20 euros por mês e só cobramos o suficiente para cobrir as despesas do pessoal e material e o clube, sempre que tem algum

dinheiro, reinveste.

**Quais foram as vitórias arreCADADAS nestes últimos quatro anos?**

Nestes últimos anos, já obtivemos resultados interessantes. O exemplo máximo é do Leonardo que se tem destacado pelo esforço e trabalho, tendo arrecadado o título de vice campeão nacional em duas modalidades do escalão. Contudo, apesar de deixar o clube contente, não temos como objetivo principal formar campeões, mas sim formar pessoas. Queremos que tanto os pais como os filhos aprendam, divertindo-se. Contudo, se existirem membros suficientes capazes de formar uma equipa de competição será um projeto a realizar.

**Quais são os objetivos para os próximos anos?**

Não querendo ser demasiado ambicioso, gostaria que, nos próximos dois anos, duplicássemos o número de atletas, quer nos adultos como nas crianças. Hoje, na secção de escalada temos cerca de 35 desportistas a ter formação contínua, mas sei que podemos crescer isto porque, para além de termos boas condições materiais, também temos condições humanas, gente formada capaz de formar pessoas e existem clubes que gostariam de ter as nossas condições e não têm, e nós que as temos, não estamos a aproveitá-las o suficiente. Sugeria que existisse uma parceria com o Desporto Escolar, com a vinda de escolas à Nave para captar jovens. Podemos multiplicar-nos, é apenas uma questão de as pessoas nos procurarem. CM

**Aulas às segundas e quartas-feiras na Nave António Leitão**

**Qual é a melhor maneira para experimentar a escalada na vossa escola?**

A melhor forma de experimentar e de ter noção de como o clube funciona é visitar-nos na Nave Desportiva de Espinho, às segundas e quartas feiras das 18h30 às 20h00 ou das 20h30 às 22h00. Para além disso, também aceder através do site [www.montanha.org](http://www.montanha.org) onde temos todas as informações do clube desde os contactos, à secretaria, e-mail e todas as informações pertinentes. CM

## APENAS AS JUVENIS CONQUISTARAM OS TRÊS PONTOS

As Infantis da AAE receberam ao início da tarde de sábado a equipa do Alvarium em encontro a contar para o Campeonato Regional. Iniciaram melhor as academistas mas ainda antes do fim do primeiro quarto a equipa de Aveiro conseguiu anular a melhor entrada acadêmica acabando em vantagem. No arranque do segundo terço a equipa da casa entrou novamente mais forte conseguindo anular a desvantagem conseguindo chegar ao intervalo a vencer por 12-9.

A segunda parte foi bastante diferente. As espinhenses não conseguiram segurar a vantagem e aos poucos as forasteiras conseguiram dar a volta ao resultado ainda antes do fim do terceiro quarto. No último quarto do jogo as aveirenses não deram hipótese de reação às academistas, acabando por vencer o encontro por 23-20.

### DOMÍNIO ESPINHENSE

Ainda no sábado o pavilhão Arquitecto Jerónimo Reis voltou a ser o palco para novo encontro. Desta vez a AA Espinho recebeu a AD Sanjoanense em jogo a contar para o Campeonato Nacional de Juvenis.

As academistas desde os primeiros minutos mostraram que iriam criar muitas dificuldades à equipa adversária e logo nos primeiros minutos alcançaram o resultado de 5-0. No restante tempo de jogo foram dilatando o marcador e nem mesmo as trocas de jogadoras baixou a qualidade de jogo, chegando ao intervalo com uma vantagem confortável, 16-7.

A segunda parte teve menos qualidade de jogo, graças as grandes alterações na equipa Acadêmica, mas nunca esteve em causa a vitória das espinhenses apesar dos poucos golos marcados. Resultado final 24-12 para a equipa da casa.

### NÃO DEU PARA MAIS

As Iniciadas deslocaram-se no fim da manhã de domingo a Aveiro para defrontar o Alvarium em encontro a contar para o Campeonato Nacional. Os erros iniciais das academistas deram uma vantagem confortável à equipa da casa que ao longo de toda a primeira parte geriu e foi dilatando o marcador chegando a vencer ao intervalo por 18-10.

A segunda parte foi completamente diferente com as espinhenses mais concentradas a provocarem o



Juvenis venceram Sanjoanense por 24-12.

erro nas adversárias conseguindo mesmo colocar uma incógnita no resultado final. Apesar da recuperação no segundo tempo acabou por não ser suficiente para dar a volta ao resultado, chegando ao fim do jogo com um 29-24 a favor das aveirenses.

Ao fim da tarde de domingo as Juniores deslocaram-se a Valongo do Vouga, numa inversão de jornada, em encontro a contar para o Campeonato Nacional, 12ª jornada.

A entrada mais forte da equipa da casa cedo deu a entender que

era necessário o melhor das academistas para poderem discutir o resultado. As muitas falhas técnicas da equipa forasteira só vieram a favorecer ainda mais a equipa de Valongo do Vouga que chegou ao intervalo a vencer por 19-11.

A segunda parte mais lenta tornou-se mais equilibrada que a primeira, a nível defensivo as academistas foram mais assertivas mas não chegou para entrar na discussão da vitória, resultado final 35-22 para a equipa de Valongo do Vouga. **MV**

### Futsal

## Primeira fase concluída

Terminou no domingo passado a primeira fase do Campeonato Nacional de Futsal Feminino com a disputa da 14.ª jornada.

Para a fase de apuramento de campeão nacional seguem os primeiros quatro classificados da Série Norte – Novasemente Cavalinho, FC Vermoim, GCR Nun'Álvares e Santa Luzia FC – assim como os primeiros quatro posicionados Série Sul – SL Benfica, Sporting CP, Quinta dos Lombos e CR Golpilheira.

Na série Norte, o Novasemente Cavalinho venceu no domingo passado o Santa Luzia FC (3.º classificado), por 4-2, e terminou na liderança com 12 triunfos em 14 possíveis.

A série Sul foi dominada pelo Benfica que venceu no domingo na deslocação ao Pavilhão João Rocha diante do Sporting, por 4-0, e conseguiu um registo 100 por cento vitorioso nesta primeira fase. **MV**



### Hóquei em Patins

## De volta às vitórias

A Associação Académica de Espinho foi à Maia garantir a sexta vitória da temporada.

Curiosamente, o primeiro golo da partida foi apontado pelos maiairos ainda antes do final do primeiro minuto. Fred Saraiva estabeleceu a igualdade e André Pinto colocou os academistas em vantagem. Guilherme Pinto do GC Maia empatou a toada e veio baralhar as contas. Contudo, André Pinto voltou à carga e a par de Carlos Rodrigues aumentaram a vantagem ainda antes do intervalo.

Na segunda parte a equipa da Maia não conseguiu fazer mais estragos enquanto a AAE marcou por mais duas vezes fechando o resultado em 2-6.

Com esta vitória, a Associação Académica de Espinho subiu duas posições e está agora no quinto lugar. A tabela continua a ser liderada pela AD Sanjoanense. No próximo sábado há jogo em Espinho frente ao FC Porto B. **NO**



## TIGRES NADARAM ATÉ AO SÉTIMO LUGAR

No passado sábado, a secção de natação do Sporting Clube de Espinho esteve presente na Taça ANCNP. A prova foi organizada pela Associação de Natação do Centro Norte de Portugal e realizada nas Piscinas Municipais de Estarreja. Estiveram presentes 274 nadadores em representação de 17 clubes. O Sporting Clube de Espinho participou com 20 nadadores (11 masculinos e 9 femininos).

A classificação final da Taça ANCNP era absoluta, não tendo em conta o escalão dos nadadores e feita através da soma de pontos,

onde apenas pontuavam os 16 primeiros classificados em cada prova. O Sporting Clube de Espinho obteve o 7º lugar em 17 clubes em competição com 175 pontos.

O nadador que mais pontuou para a equipa foi o nadador sénior Tiago Marques com um total de 31 pontos, ao ficar em 1º lugar nos 50m Bruços e em 3º lugar nos 100m Bruços.

Francisco Almeida (Juvenil B) foi o segundo nadador que mais pontuou ao ficar em 4º lugar nos 200m Estilos e em 7º lugar nos 100m Livres, somando 23 pontos.

No final da competição foram batidos 35 recordes pessoais. **NO**

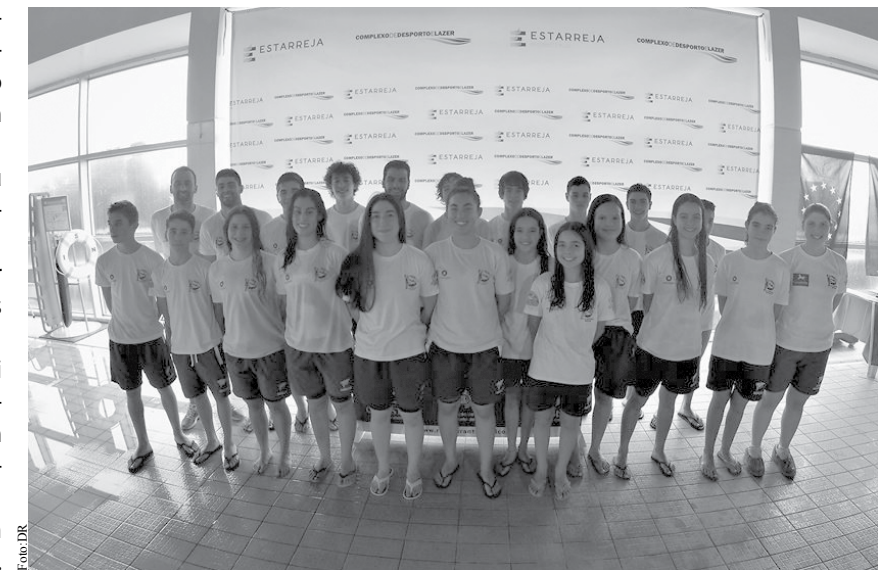

Equipa do SCE presente em Estarreja.

## CANELAS É CAMPEÃO



Nos passados dias 18, 19 e 20 de janeiro, a equipa de Masters da Secção de Natação do Sporting Clube de Espinho participou no Campeonato Nacional Open Inverno de Masters. O Campeonato foi organizado pela Federação Portuguesa de Natação e realizado nas Piscinas Municipais da Mealhada. Estiveram presentes 789 nadadores em representação de 70

clubes nacionais, russos, alemães e espanhóis. O Sporting Clube de Espinho esteve presente com 8 nadadores:

Escalão D: Filipe Morero, Sofia Castro e Yolanda Rienderhoff  
Escalão E: Manuela Oliveira  
Escalão G: Fábio Floriano e Mirley Santos  
Escalão I: António Canelas e Domingos Ferreira. **MV**

### Natação

## Dois tigres convocados

No próximo sábado, dia 26 de janeiro, irá decorrer o XXVIII Tor-

neio Vale do Tejo, competição organizada pela Associação de Natação de Santarém, nas Piscinas Municipais de Abrantes.

Esta prova é disputada entre as seleções das Associações de Natação convidadas para o torneio. A Seleção da Associação do

## NO CORAÇÃO DE VIANA



O Rio Largo voltou a marcar presença na Meia Maratona Manuela Machado em Viana do Castelo.

A prova decorreu sob condições ótimas para a prática da corrida. Com temperaturas a rondar 10-12°C, um ligeiro vento mas com o sol a predominar, o dia contrastou com o que tem sido hábito para esta prova.

Com uma forte participação de corredores espanhóis, a prova foi dominada pelos atletas lusos, sendo Hermano Ferreira, com

1h05m21s e Filomena Costa, com 1h16m13s, os vencedores.

Do contingente aurinegro, foram 9 atletas que se apresentaram na linha de partida, de realçar o Top 10 da Júlia Schiavon no seu escalão com 1h41m15s. Na frente da comitiva ficou Carlos Coelho com 1h24m36s.

O Rio Largo encontra-se em fase de preparação para as provas que se avizinham, nomeadamente a Maratona de Milão, no próximo dia 7 de abril. **MV**

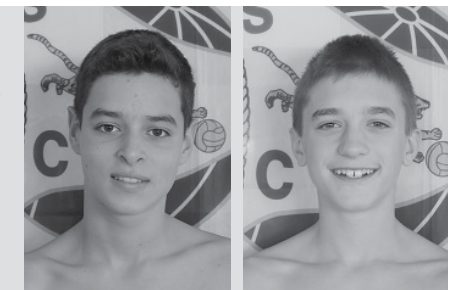

## FILIFE VITÓ NO LUGAR DE ALEXANDRE AFONSO

Na ressaca da derrota com o Viana, nos quartos de final da Taça de Portugal, Alexandre Afonso deixou o comando técnico do Sporting de Espinho.

“O SCE agradece a seriedade, integridade e competência que demonstrou ao serviço da equipa e do clube e deseja-lhe as maio-

res e sinceras felicidades”, lê-se no comunicado publicado nos canais oficiais do clube.

Filipe Vitó, antigo internacional português que desempenhava funções como diretor desportivo, assumirá o comando da equipa juntamente com Vítor Pinto, que era adjunto, e Tiago Rachão. **MV**

VOLEIBOL - CAMPEONATO NACIONAL

## E ESTREIA-SE COM VITÓRIAS

**SP. ESPINHO, 3 - VITÓRIA, 0**

**SP. ESPINHO, 3 - AAE, 0**



Filipe Vitó estreou-se com uma vitória no regresso ao comando técnico do SC Espinho.

Os Tigres reagiram da melhor maneira à eliminação da Taça de Portugal e bateram o Vitória SC por 3-0 (25-19, 25-16 e 25-20).

O SCE impôs-se com autoridade nos dois primeiros sets, mas teve de mostrar a sua garra para conquistar o terceiro.

Em fim de semana de jornada dupla, a Arena Tigre acolheu o derby espinhense no domingo.

Num jogo sem grande história, os tigres souberam aproveitar as fragilidades do seu adversário e

impuseram-se pela margem máxima em pouco menos de uma hora (25-16, 25-14 e 25-18).

Depois de recuperar o 4º lugar do campeonato na véspera, o SC Espinho manteve-se assim ombro-a-ombro na luta pelo terceiro com a AJ Fonte Bastardo – têm ambos os mesmos 36 pontos, embora os açorianos contem com menos um jogo.

No próximo sábado, o SCE volta à Arena Tigre para receber o SL Benfica. Por sua vez, a Associação Académica de Espinho mede forças com o Leixões no Pavilhão Arquitecto Jerónimo Reis. **MV**

### Voleibol I Formação Sp. Espinho

## Juniores são bicampeões

Os Juniores sagraram-se Campeões Regionais na passada sexta-feira. Apesar de faltar ainda um jogo para terminar a prova, venceram por inequívocos 3-0 frente à formação da Académica de Espinho. Este grupo tem feito uma campanha invicta cedendo apenas um set nos dois encontros que travou frente ao Esmoriz e AAE - 2º e 3º lugares respetivamente.

Os Juvenis perderam por 3-2 contra o Esmoriz GC. Depois de uma boa entrada na partida, a equipa relaxou e deixou o Esmoriz recuperar a desvantagem. No segundo jogo a equipa de Diogo Botto perdeu por 3-1 contra um modesto CD Póvoa que se apresentou em Espinho motivado para vencer a formação tigre.

Os Cadetes venceram por 3-0 a formação do FAC em Famalicão e pelo mesmo resultado os atuais campeões do escalão (Esmoriz GC).

Os Iniciados finalizam a 1.ª fase do Campeonato Regional recebendo a AAS. Mamede e, em jogo complicado, conquistaram os três pontos numa vitória pela margem máxima (3-0).

Os Infantis Masculinos continuam na luta pelo título, desta vez venceram o Gueifães (3-0).

No escalão feminino as Juniores responderam ao Porto Volei (perderam fora por 3-1 na primeira volta) vencendo de forma categórica pelo mesmo resultado numa das melhores exibições da época.

As Juvenis receberam e ganharam por 3-0 o CAM num jogo de maior consistência onde todas as atletas convocadas mostraram a sua qualidade.

As Cadetes A cederam frente às Campeãs Nacionais (AASM) por 3-0 dentro de portas e a equipa B venceu por 3-1 em Arouca.

As Iniciadas A voltaram à competição e venceram sem espinhas a formação do Benfica de Vila Real (3-0). A equipa B do escalão fez o mesmo resultado frente ao RC. Senhorese.

As Infantis venceram pela primeira vez na fase final do regional. Uma vitória difícil (3-1), frente à AASM, que coloca a equipa de Mafalda Silva novamente na luta pelo título.

Quanto ao minivoleibol, a equipa masculina está de parabéns pois venceu a 1.ª volta do torneio de Ano Novo. A equipa ficou em sexto lugar. **MV**



Juniores do SCE não conhecem o sabor da derrota.

### Voleibol Feminino

## Oportunidade perdida

As seniores dos tigres não conseguiram pontuar no pavilhão do 1.º classificado. A equipa feminina do escalão máximo do Sporting Clube de Espinho entrou a vencer frente à equipa da casa continuando a boa exibição da semana passada (25-14). No segundo parcial, as líderes do Campeonato equilibram o set e acabaram mesmo por vencer por 25-23. No 3.º set a equipa de Sérgio Soares e Eduardo Faustino cedeu frente a um CD. Aves forte na rede e consistente no serviço e, embora tenham reagido no 4.º parcial, acabaram mesmo por perder a partida depois de um 25-23 muito disputado. **MV**

## E O TOPO ESTÁ CADA VEZ MAIS PERTO

**SP. ESPINHO, 2 – ÁGUEDA, 1**



Jogo no Estádio do Bolhão (Fiães).

**SCE:** Vítor Braga; Vitinha, João Pinto, Gil Dias e Gonçalo Cardoso (Carlitos, 79’); Edgar Abreu, Leo Cordeiro e Luka (Van Zeller, 79’); Paulinho, Jaime Poulson e Gustavo Moura (Wilson, 60’).

Treinador: Rui Quinta.  
Disciplina: nada a registar.

Marcadores: 1-0 Gustavo (5’), 1-1 Tito (70’) e 2-1 Leo Cordeiro (83’).

**A entrada triunfal na partida podia ter sido um bom sinal para esta jornada. Porém, para vencer este desafio, a formação vareira teve de suar muito a camisola e usar e abusar da arte e do engenho para ficar com os três pontos. Os lugares de acesso ao play-off estão já ali.**

Foi uma entrada à tigre no jogo do passado domingo em Fiães. A ala esquerda espinhense trabalhou o lance e serviu na perfeição Gustavo Moura que, com um remate de primeira, inaugurou o marcador. O Águeda foi apanhado em contrapé e demorou largos minutos a reagir. Os pupilos de Rui Quinta aproveitaram para criar (ainda) mais pressão e o 2-0 podia ter acontecido aos 32’ mas o remate de Leo Cordeiro saiu ao lado. A equipa forasteira conseguiu equilibrar o domínio já muito perto da reta final da primeira parte mas não chegaram a incomodar verdadeiramente Vítor Braga.

No tempo complementar voltamos a ter mais Espinho. Paulinho esteve perto de aumentar a vantagem mas a mira continuava desalinhada. Na resposta, os bairradinos, de canto, conseguiram

### CLASSIFICAÇÃO

POS.	EQUIPA	J	P
1.	Gondomar	18	37
2.	Lourosa	18	34
3.	Lusitano	18	32
4.	Sp. Espinho	18	31
5.	Sanjoanense	18	31
6.	Amarante	18	28
7.	Paredes	18	28
8.	U. Madeira	18	27
9.	Coimbrões	18	27
10.	Águeda	18	25
11.	Gafanha	18	24
12.	Marítimo B	18	23
13.	Cinfães	18	21
14.	Penalva	18	21
15.	Cesarense	18	18
16.	FC Pedras Rubras	18	17
17.	Leça	18	16
18.	Mêda	18	1

### Resultados 18.ª Jornada

Leça - Lourosa 0-2  
Penalva - Cesarense 1-1  
Paredes - Gafanha 4-1  
Amarante - Gondomar 1-0  
Lusitano - U. Madeira 1-0  
Cinfães - Coimbrões 0-1  
Mêda - Sanjoanense 0-1  
**Sp. Espinho - Águeda 2-1**  
Marítimo B - FC Pedras Rubras 1-1

### Próxima Jornada

**19.ª Jornada**  
Cesarense - Leça  
Coimbrões -  
FC Pedras Rubras - Penalva  
Lourosa - Cinfães  
Gafanha - Marítimo B  
Gondomar - Mêda  
**Sanjoanense - Sp. Espinho**  
Águeda - Lusitano  
U. Madeira - Amarante

### Rui Quinta, treinador

**“Conseguimos ultrapassar o nosso adversário”**

“O Águeda veio aqui demonstrar que é uma boa equipa. Com um estilo próprio de jogo, criamos muitas dificuldades e no fundo acaba por enaltecer a nossa vitória. Conseguimos ultrapassar o nosso adversário e penso que de forma justa. Acho que a família do Sp. Espinho tem de estar orgulhosa com os nossos jogadores. Eles têm um caráter, uma disponibilidade, uma paixão e um entusiasmo por aquilo que andam a fazer e merecem esta alegria e esta recompensa dos três pontos.”

### Atletismo

## Ronda em preparação

Na Meia Maratona de Viana do Castelo, o GD Ronda esteve representado com três atletas numa prova que juntou centenas de participantes. José Silva foi o quinto melhor em M/50 concludo a prova em 1h15m, enquanto que na prova feminina, Ana Paula Oliveira foi 49ª na classe F/35 com 1h57m, terminando a par de Deolinda Paula Ferreira que no escalão F/40 foi a octogésima sexta classificada.

Para o atletismo do GD Ronda, segue-se agora um dos momentos importantes da sua ainda curta história com a presença nos Campeonatos Distritais de Corta Mato Curto a realizar em Castelo de Paiva no próximo fim de semana. **MV**

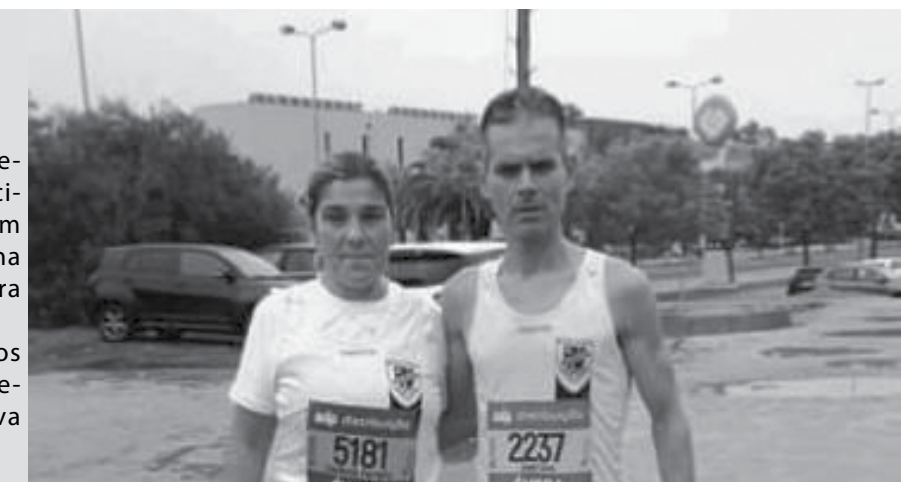

**Em Silvalde**  
**Encontro de Cantares de Janeiras**



O "X Encontro de Cantares de Janeiras / Silvalde 2019", decorreu no passado sábado, organizado pelo Rancho Folclórico S. Tiago de Silvalde inserido nas comemorações dos 40 anos do Grupo. No evento participaram o Rancho Regional de Argoncilhe, o Rancho das Lavradeiras da Trofa e o Grupo de Danças e Cantares Regionais do Orfeão da Feira. O Encontro iniciou-se pelas 19h00 com a concentração dos grupos na Casa da Cultura Santiago com direito a jantar convívio.

No Salão Paroquial, assistiu-se a uma recreação de cantares de Boas Festas e os Reis, onde os grupos foram recebidos pela "Maria", pelo "Manel" e sua filha, proporcionando uma noite divertida e mostrando aos presentes como eram os "serões" do "povo" e dos cantadores de Janeiras em finais do Sec. XIX inícios do século XX.

Com este Encontro, o Rancho de Silvalde encerra mais um período intenso, onde, e desde o início de dezembro, andaram pelas ruas da freguesia a cantar as boas festas. **MV**

ESTRUTURAS FORAM REABILITADAS

**PARQUE INFANTIL DA ALAMEDA MUDADO PARA O PARQUE DA CIDADE**



O parque infantil outrora instalado na Alameda 8, desmontado para efeitos de realização da obra do ReCaFE, foi renovado e encontra-se de novo disponível no enquadramento do Parque da Cidade.

"O parque sofreu uma reabilitação completa, realizada por empresa da especialidade, assegurando o cumprimento de todas as normas de segurança e a certificação do equipamento pós-reinstalação", explicou a autarquia. **MV**

ANÚNCIO

**PASSA-SE SALÃO DE CABELEIREIRO. BEM LOCALIZADO. EM ESPINHO.**  
**EMAIL: PASSASSESALAO@GMAIL.COM**

**agenda**

<p><b>24 de janeiro</b> 21h30 Onda Poética - Biblioteca Municipal</p> <p><b>25 de janeiro</b> 20h00 Senta-te a rir com Luis Filipe Borges - Casino Espinho</p> <p><b>26 de janeiro</b> 11h00 Bebéteca   Letras e Chupetas - Biblioteca Municipal 16h00 Inauguração da exposição fotográfica "Personalidades" de Domingos Santos - Centro Multimeios 20h00 Senta-te a rir com Aldo Lima - Casino Espinho 21h15 Concerto do Grupo Coral de Paramos - Igreja de Paramos</p>	<p><b>29 de janeiro</b> 9h00 Conferência sobre "Metabolismo Industrial e Economia Circular" - Biblioteca Municipal</p> <p><b>1 de fevereiro</b> 20h00 Concerto de Edu Miranda Trio - Casino Espinho</p> <p><b>2 de fevereiro</b> 20h00 Concerto de Edu Miranda Trio - Casino Espinho 21h30 Concerto de Enrico Rava - Auditório de Espinho</p> <p><b>8 de fevereiro</b> 20h00 Concerto de Trio Pagú - Casino Espinho</p>
--	---

**Cinema** Centro Multimeios de Espinho

**Green Book – Um Guia para a Vida**  
Dias 24 (16h30), 25 (16h30, 21h30), 26 (16h30, 21h30), 27 (15h00, 18h00), 29 (16h30) e 30 (16h30) de janeiro

Em 1962, Tony Lip é contratado para ser o motorista do pianista Don Shirley durante uma digressão ao Sul dos Estados Unidos, numa era em que os descendentes de africanos eram obrigados a usar alojamentos e serviços alternativos, por via das leis de segregação racial em vigor abaixo da linha Mason-Dixon.

Bilhetes:  
Terça a sexta-feira – 4,5€ (preço único)  
Sábado, domingo e feriados – 5,5€ (Adulto), 5€ (estudante e sénior)

**Farmácias**

<p><b>Quarta-feira, 23 de janeiro</b> Farmácia Teixeira (Espinho) Av8, n. 436 Tel: 227 340 352</p> <p><b>Quinta-feira, 24 de janeiro</b> Farmácia Santos (Espinho) Rua 19, n. 265 Tel: 227 340 331</p> <p><b>Sexta-feira, 25 de janeiro</b> Farmácia Paiva (Espinho) Rua 19, n. 319 Tel: 227 340 250</p> <p><b>Sábado, 26 de janeiro</b> Farmácia Higiene (Espinho) Rua 19, n. 393 Tel: 227 340 320</p>	<p><b>Domingo, 27 de janeiro</b> Grande Farmácia (Espinho) Rua 8, n. 1095 Tel: 227 340 092</p> <p><b>Segunda-feira, 28 de janeiro</b> Farmácia Conceição (Silvalde) Est. S. Tiago, n. 701 Tel: 227 311 482</p> <p><b>Terça-feira, 29 de janeiro</b> Farmácia Mais (Anta) Rua 19 1412, Anta Tel: 227 341 409</p> <p><b>Quarta-feira, 30 de janeiro</b> Farmácia Machado (Paramos) Av. Central, n. 1534 Tel: 227 346 388</p>
---	--

ARTIGO DE OPINIÃO

**O QUE EU (NÃO) PERDI EM 2018...**



Correia de Araújo  
Jurista e Empresário

O hiato temporal entre as crónicas que por cá vou escrevendo levam-me a ter de deixar para trás alguns temas que gostaria de abordar.

Como ainda estamos em Janeiro, julgo que não será a destempe recordar algo que se tenha passado em 2018.

**1. Memórias...**

A Rua 20, aquele troço entre a 21 e a 23, aquelas arcadas por onde passo quase diariamente, pois, aquele cenário não voltará [mais] a ser o mesmo. Por ali via, amiúde, o Arquitecto Rui Lacerda e o Senhor Rolando de Sousa que frequentavam o "20 Intensus", passe a publicidade. Duas pessoas extraordinárias, de grande dimensão moral e intelectual.

Posso, assim dizer, que foi algo que (não) perdi em 2018 porque, fazendo-me muita falta, sei que os mantenho e perpetuo na saudade e na memória, na admiração e no

respeito. Ficarão para sempre no meu coração!

**2. Maiorias...**

Foi quase no término de 2018 que Espinho assistiu, estupefacto ou talvez não(!), ao chumbo do seu orçamento municipal.

Devo dizer que discordo frontalmente daqueles que apelidam de "ditadura da maioria" a aprovação reiterada, ano após ano, dos documentos previsionais. Se tal desiderato foi possível, deveu-se, naturalmente, a uma maioria que legítima e democraticamente assim o entendeu.

De igual modo, se há uma nova conjugação de forças políticas que consegue uma [outra] maioria, igualmente legítima e democrática, que se opõe ao orçamento municipal, não vejo por que razão acusá-la, sem mais, de irresponsável, ilegítima, vergonhosa e sectária.

Ora, se São João da Madeira é identificada como a "cidade das rotundas", Espinho vem sendo conhecida como a "cidade das rupturas" e, fazendo jus ao epíteto, a oposição local assumiu também a ruptura. Desta feita, e porque está em maioria na Assembleia Municipal, onde o orçamento oriundo da Câmara Municipal é apreciado e votado em última instância, entendeu reprová-lo. Ponto! Na política o que hoje é verdade amanhã é mentira. Esta tem, de

facto, uma dinâmica muito própria e singulares especificidades [e onde se lê política pode também ler-se políticos].

Os políticos enganam-se muitas vezes mas o povo também se engana (ou, a mais das vezes, alguém o engana)... que o digam os britânicos que andam às voltas com o Brexit, mas hoje, com novo referendo, muito provavelmente votariam de forma diferente. É assim a vida, é assim a democracia!

Por cá, quem classificou a oposição de irresponsável, insensata e de promover atitudes ilegítimas é, curiosamente, quem apoia, em dimensão nacional, o tumultuar ou armadilhar de um partido em vésperas de eleições e quando o mandato conferido à sua direcção política ainda está em curso e vai a meio. Um anónimo militante que ouse "ferir de morte" o partido, ao integrar uma lista independente a uma mera freguesia, é cilindrado e exemplarmente punido com a expulsão. Tratando-se de figura proeminente e de notoriedade nacional, que decide embarcar numa aventura e ainda que essa atitude pudesse ter custado [muito] caro ao partido, nada se passará. É assim a vida, é assim a democracia!

Registo, porém, o que alguém dizia a propósito deste recente episódio: são os dois vencedores, o actual Presidente do Partido e quem o pretendia substituir.



**Devo dizer que discordo frontalmente daqueles que apelidam de 'ditadura da maioria' a aprovação reiterada, ano após ano, dos documentos previsionais. "**

Pronto, assim seja! Todos saem felizes, contentes e a rir... eu rio, tu ris, ele ri, nós rimos, vós rides (deve ler-se raides), eles riem.

É assim a vida, é assim a democracia!

Tenham um Feliz e Próspero 2019!

**Correia de Araújo**  
*O autor opta por escrever as suas crónicas na ortografia antiga.*

**ASSINATURA DIGITAL**  
FORMATO PDF  
por apenas **15€** ANO

Agora pode receber o seu jornal de referência de Espinho no seu computador. Para tal, basta subscrever o formato Assinatura Digital. Contactem-nos através do email: [agenda.mareviva@gmail.com](mailto:agenda.mareviva@gmail.com)

FICHA TÉCNICA

<p><b>Diretor</b> Nuno Oliveira <b>Redação</b> Nuno Oliveira e Carolina Moreira <b>Fotografia:</b> Filipe Couto, Flávio Alberto, Francisco Azevedo e Mário Gouveia <b>Colaboração</b> Antero Eduardo Monteiro, Paulo Jorge Duarte e Paulo Sérgio Guimarães <b>Paginação</b> Nuno Oliveira</p>	<p><b>Publicidade</b> Margarida Pinho <b>Redação e Composição</b> Rua 62 n.º 251- 4500-366 Espinho <b>Telefone</b> 227331355 <b>E-mail</b> <a href="mailto:jornal@mare-viva.pt">jornal@mare-viva.pt</a> <b>Secretaria e Administração</b> Rua 62 n.º 251- 4500-366 Espinho <b>Telefone</b> 227331357</p>	<p><b>Propriedade/Editor</b> Nascente - Cooperativa de Acção Cultural. CRL - Rua 62 n.º 251- 4500-366 Espinho <b>NIF</b> 500 615 268 <b>Impressão:</b> Tipografia Meneses - Rua 39 n.º321 4500-341 Espinho Tiragem 1000 exemplares Número de Registo do Título 104499, de</p>	<p>28/06/76 Depósito Legal 2048/83 Os textos de Opinião publicados nesta edição são da inteira responsabilidade dos seus autores, não vinculando, direta ou indiretamente, o cariz editorial e informativo deste jornal. <b>Estatuto Editorial</b> disponível em: <a href="http://www.mare-viva.pt">www.mare-viva.pt</a></p>
---	--	---	--



**PERNA DE FRANGO**

**1.48**  
€ / Kg

**FIAMBRE DA PÁ  
SICASAL**

**3.99**  
€ / kg.

**LEITE M/GORDO  
MIMOSA**

**0.59**  
€ / Lt.

**COMBUSTIVEIS  
+ BARATOS  
da REGIÃO**



**de 24 A 30 JANEIRO 2019**

**Intermarché**  
ESMORIZ

JUNTOS PELO MELHOR E MAIS BARATO



*Em Espinho,  
a tradição tem um nome*



227331240 / 962065450 / 913455034 / cliente@aipal.pt

O seu canal de informação sobre Espinho na Internet e no Meo Kanal



::: LIGA - TE A NÓS! :::

[www.espinho.tv](http://www.espinho.tv)

MEU 258080

envie informações dos seus eventos e iniciativas para: [geral@espinho.tv](mailto:geral@espinho.tv) / 917444417