

ANTÓNIO COSTA EM ESPINHO NO ARRANQUE OFICIAL DA CAMPANHA PARA AS LEGISLATIVAS

Pág. 7



Diretor: Nuno Oliveira | Ano 42 N.º 2084 EUR 0.50 | Sai à quarta-feira 25/09/2019

Maré Desportiva
Futebol - Empate caseiro

Pág. 13

Tigres voltam a adormecer e a perder pontos

Maré de Notícias
Dia 22 de setembro

Pág. 06

Dia Europeu Sem Carros celebrado em Espinho com diversas atividades



Maré de Notícias

Pág. 02

CDU luta pela reabertura do Pólo de Saúde da Marinha

PUB.



Pág. 6



Óculos **Monofocais** com anti-reflexo **79€**

Óculos **Progressivos** com anti-reflexo **249€**

OFERTA DO 2.º PAR PROGRESSIVOS PARA SI OU PARA QUEM QUISER!

ESPINHO - RUA 23, 374 ☎ 224 082 790

Inclui lentes 1,5, anti-reflexo top anti 3D est. e 2D cil. Oferta de armação de campanha. Oferta do 2.º par Progressivos Premium. Não acumulável com outras campanhas. Consulte as condições em loja. Válido de 01/01/19 a 31/03/19.

CDU LUTA PELA REABERTURA DO POSTO MÉDICO DA MARINHA

A CDU de Espinho mostra-se descontente com o encerramento do Pólo de Saúde da Marinha e defende mesmo que o Posto não pode fechar. A Coligação Democrática Unitária compromete-se a lutar pela abertura junto do poder local e central.

Em comunicado enviado à redação, a Comissão Coordenadora de Espinho da CDU relata que "A população da Marinha e do Bairro Piscatório na freguesia de Silvalde assistiu com estupefação ao encerramento do seu Posto de Saúde, que servia as populações da zona litoral daquela freguesia". A CDU avança que "Nunca como hoje esta zona foi habitada por tantos espinhenses idosos, com graves problemas de saúde, com dificuldade

de locomoção e com parcos rendimentos, os quais, a partir de agora, deverão deslocar-se para a parte alta da freguesia a fim de serem assistidos no Centro de Saúde de Silvalde".

A Coligação Democrática Unitária recorda que Espinho deu sempre alguma atenção à zona piscatória, a qual, pela sua evidente fragilidade socio-económica, justificou mesmo um Plano de Reabilitação Urbano da Marinha (PRUM), reconhecido e participado pela Comissão Europeia. "Numa altura de unanimidade dos espinhenses quanto ao nocivo encerramento da Urgência Básica do Hospital de Espinho, fecha-se o Posto de Saúde da Marinha, contrariando grosseiramente as argumentações do Governo PS que, em

resposta à Assembleia Municipal de Espinho, justificava o encerramento da Urgência do Hospital, com a Saúde de proximidade assegurada pelos centros de saúde".

No comunicado a CDU explica que o posto que encerrou "possui condições de funcionamento, pode ser restaurado e até alargado, se necessário. O que não pode ser fechado. Em nome do progresso que se deseja para a Freguesia, para o concelho e para o País". Desta forma, a CDU "compromete-se a lutar pela manutenção do Posto de Saúde da Marinha com as populações afectadas, no Poder Local (já esta semana na Assembleia Municipal de Espinho) e junto do Poder Central, com todas as forças que os portugueses lhes derem a 6 de outubro". **NO**

DUARTE ALMEIDA ENCABEÇAVA A LISTA MAS FOI EXCLUÍDO

HUMBERTO CALIX ASSUME LISTA DO NÓS, CIDADÃOS! POR AVEIRO

Duarte Almeida, agente da PSP, era o número um por Aveiro do Nós, Cidadãos!. O Tribunal de Aveiro considerou a PSP uma força militarizada e por isso chumbou a lista. O espinhense Humberto Calix assume agora as funções de cabeça de lista do partido por Aveiro.

O Nós, Cidadãos! apresentou no Tribunal Judicial da Comarca de Aveiro uma lista de 20 cidadãos candidatos pelo círculo Eleitoral de Aveiro às eleições legislativas para a Assembleia da República, que irão decorrer no próximo dia 6 de outubro.

Duarte Almeida, de Vale de Cambra, chefe de polícia e jurista na PSP era quem encabeçava a lista. O juiz desembargador do Tribunal de Aveiro considerou a PSP uma força militarizada, equiparada à GNR e rejeitou a candidatura em bloco. "Não há memória de decisão tão restritiva da participação

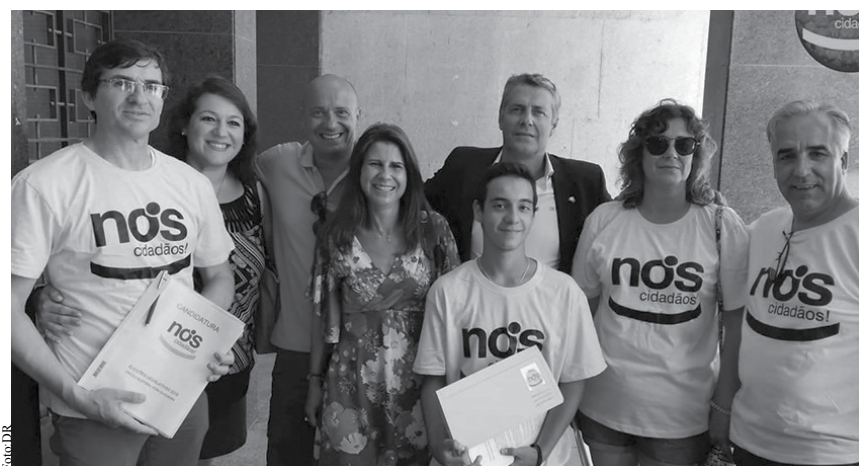

de um dirigente da PSP na vida pública, uma vez que a lei orgânica desta polícia determina que é uma força de serviço público e tem sido sempre reconhecida judicialmente a capacidade eleitoral dos seus agentes", explica o partido.

Após vários recursos para o Tribunal Constitucional, dois acórdãos e um pedido de aclaração, a lista do Movimento / Partido

Nós, Cidadãos! não caiu, tendo, no entanto, o então cabeça de lista que renunciou, uma vez que o Tribunal se recusou a apreciar se a PSP era ou não uma força militarizada, por falta de um requisito processual.

Assim, Humberto Calix, espinhense e funcionário público autárquico, é o líder da Lista pelo círculo eleitoral do Distrito de Aveiro. **NO**

Na sexta-feira

Autocarro em colisão

Cinco pessoas ficaram com ferimentos ligeiros numa colisão entre um ligeiro de passageiros e um autocarro, ao início da noite de sexta-feira na Rua da Guimbra em Anta.

Três foram encaminhadas ao Hospital de Gaia, enquanto as outras recusaram o transporte.

O alerta para a colisão rodoviária foi dado pelas 19h14.

No local, pelas 20h05, estiveram 16 operacionais apoiados por 7 veículos. **NO**

Na sexta-feira passada

Destrói porta a tiro no salão paroquial

Um homem de 32 anos destruiu, a tiro, uma porta em vidro do salão paroquial de Espinho. O caso, agora sob investigação das autoridades, aconteceu no final da semana passada, num serviço diário de refeições sociais para as pessoas sem-abrigo que é fornecido pela paróquia. Segundo o que foi possível apurar, o diácono de Espinho recusou-lhe o acesso por ter causado descatos com outros dois utentes, dias antes.

Ao ser-lhe negada a entrada, o homem começou por insultar o responsável pelo apoio social e, posteriormente, disparou vários tiros com uma pistola de ar comprimido, destruindo a porta de vidro. A PSP de Espinho foi chamada ao local e identificou o atirador, apreendendo também aquela arma e uma caixa de munições. **PJD**

Pela PSP

Homem detido após acidente rodoviário

O Comando Distrital de Polícia de Aveiro, através da Esquadra de Santa Maria da Feira (Divisão Policial de Espinho), deteve um homem, de 23 anos, em cumprimento de Mandado de Detenção. O sujeito esteve envolvido num acidente rodoviário e acabou por ser detido pela PSP. **NO**

COOPERATIVA NASCENTE PROMOVE A PROTEÇÃO DO AMBIENTE

Com um projeto de cariz ambientalista, a Cooperativa Nascente lançou um novo desafio a Guetim: melhorar a Ribeira do Mocho, no Parque da Picadela. A apresentação do projeto "Amigos Ribeira do Mocho" teve lugar no último domingo, no parque, ao ar livre.

Ribeira do Mocho" contaram com a ajuda da Associação Portuguesa de Educação Ambiental, tal como pela Junta de Freguesia de Anta e Guetim e dos Escuteiros de Espinho.

AS POTENCIALIDADES

Com o objetivo de valorizar o ambiente, a Cooperativa Nascente lançou uma nova ideia que visa limpar a Ribeira do Mocho, o espaço e a sua vegetação, através do projeto "Amigos da Ribeira do Mocho". Tal como explica a coordenadora do projeto, Hermínia Lima, "Apercebemo-nos dos problemas relacionados com o ambiente e da falta de organizações ambientais no concelho e por esse motivo, a Cooperativa Nascente sentiu-se na responsabilidade de fazer algo pelo ambiente, em Espinho".

Neste projeto foi decidido que a prioridade seria a preservação da água. Tal como afirma Hermínia Lima, "A água é um bem escasso e muito necessário". Por esse motivo, a realização deste projeto encontra-se então dividido em duas fases. A primeira trata da limpeza das margens da Ribeira e a segunda, da preservação do local.

É aqui que surge também a parceria com a Associação Portuguesa de Educação Ambiental (ASPEA), que se aliou aos "Amigos da Ribeira do Mocho", através do "Projeto Rios". Representado pelo vice presidente da ASPEA, David Silva, este apresentou o projeto nacional e internacional que visa a conservação dos espaços fluviais.

As parcerias são, deste modo, também importantes para dinamizar o projeto. Os "Amigos da

Apesar do local não estar "nas suas melhores condições", o presidente da Junta de Freguesia de Anta e Guetim, Nuno Almeida, afirma que "Estamos a trabalhar na sua recuperação". O autarca explica que desde 2013, que a freguesia vê a potencialidade deste parque, não só como identificadora do território, mas também como uma potencialidade turística. Nuno Almeida explica que "Guetim tem uma espécie de microclima especial. Em caso de mau tempo em Espinho, as pessoas podem deslocar-se para este local".

Mas as dificuldades económicas são um entrave à renovação desse espaço. "Os projetos foram apresentados, mas até hoje não existem fundos europeus suficientes para fazer a limpeza do território e das margens", disse o autarca. Nuno Almeida acrescenta ainda que a poluição do rio, vem de montante.

OS HABITANTES E O SEU PAPEL FUNDAMENTAL

Neste caso, as pessoas que habitam o concelho têm um importante papel na preservação e conservação do local. Nuno Almeida explica que "Esperamos com este projeto ter resultados nas pessoas, no sentido de cultivar o sentimento de pertença que nos mexe a todos e de proteger o que é nosso. É preciso a sociedade ci-



Exposição

Recordar o passado agrícola de Guetim

Após a apresentação do projeto, foi também deixado o convite para a visita à exposição de alfaias agrícolas e objetos ligados ao mundo rural, que teve lugar no Salão Paroquial da freguesia. Hermínia Lima, explica que nesta exposição "Tentamos recordar o passado agrícola de Guetim, muito ligado à plantação do milho, onde estão expostas peças como alfaias, arados ou ancinhos. Na Picadela, a água da Ribeira do Mocho era utilizada para regar os campos de milho, daí ser interessantes realizar esta exposição", explicou. **CM**



vil mobilizar-se para esta causa". Desta forma, é necessário deixar os habitantes usufruir do espaço, para que criem um afeto por ele e que a protejam.

Por fim, a primeira fase do projeto será a limpeza da Ribeira, e por esse motivo "contamos com

os Amigos do Rio, com os escuteiros, os guetinenses, jovens, e todos os indivíduos disponíveis", venceu Hermínia Lima. A data da limpeza ainda não está definida, mas será realizada no mês de outubro, durante um fim de semana a divulgar. **CM**

No passado sábado

Limpeza das dunas em Paramos

Sábado, 21 de setembro, apesar da chuva constante, com a presença e o apoio logístico do presidente da Junta de Freguesia de Paramos, um grupo de 10 pessoas arrancou chorões na duna que se encontra na entrada na praia de Paramos. A organização foi da Cooperativa Nascente que já tinha havido uma primeira limpeza em julho, com menos pessoas, e concluiu-se agora no sábado o arranque de todos os chorões. "A partir de agora, as plantas dunares autóctones têm a possibilidade de ocupar o espaço que era vampirizado pelos chorões. Novas limpezas haverá, assim o tempo o permita e apareçam pessoas esforçadas", destaca a Nascente. **MV**



EM SILVALDE E EM ESPINHO

CAMPANHA DE VACINAÇÃO ANTIRRÁBICA E DE IDENTIFICAÇÃO ELETRÓNICA DE CÃES E GATOS ATÉ DIA 26

Decorre até 26 de setembro a campanha de vacinação antirrábica e de identificação eletrónica (microchip) de cães e gatos, no concelho de Espinho.

A vacinação antirrábica é anual e obrigatória para todos os cães com mais de três meses de acordo com o Plano Nacional de Luta e Vigilância da Raiva e Outras Zoonoses (doenças transmissíveis ao humanos através de animais). Apesar de Portugal estar oficialmente livre de raiva desde 1961, a adequada vacinação contra a raiva dos canídeos tem particular importância para salvaguardar a saúde pública e a saúde animal,

na eventualidade de exposição a um animal infetado proveniente de outro país.

Para os gatos, a vacinação antirrábica é facultativa, exceto se o animal se deslocar para o estrangeiro. A vacina antirrábica só pode ser realizada quando os cães se encontrem identificados eletronicamente (microchip) e confere uma imunidade de 3 anos.

Se pretende vacinar o seu animal pode deslocar-se no dia 25 no Largo do Antigo Matadouro (10h00) ou no dia seguinte no largo da Igreja de Silvalde (10h00) com os seguintes documentos: Número de BI (Bilhete de identidade) ou CC (cartão de cidadão);



NIF (n.º contribuinte); nome completo; morada e contacto telefónico.

Os municípios que não possam comparecer nos locais identifi-

cados, podem deslocar-se ao Canil Municipal de Espinho, sito na Rua do Golfe, n.º 1877 às terças e sextas-feiras das 10h00 às 12h30. **MV**

NA ZONA SUL DA FEIRA SEMANAL

SÁBADO É DIA DE GINCANA DE AUTOMÓVEIS ANTIGOS

O Clube Automóvel de Espinho organiza no próximo dia 28 de Setembro uma Gincana de Automóveis Antigos. E há uma condição essencial: apenas podem participar automóveis construídos anteriormente a 31 de dezembro de 1995.

Preparem os motores! A gincana de automóveis clássicos está de regresso a Espinho para mais uma edição. A abertura do evento do Clube Automóvel de Espinho está marcada para as 9h30 de sábado com o estacionamento e inscrições dos automóveis em frente à Câmara Municipal. Na

Gincana de Automóveis Antigos de Espinho só poderão inscrever-se automóveis construídos anteriormente a 31 de dezembro de 1995 e que estejam conservados em estado histórico correto, ou seja de acordo com as características exatas à data do lançamento do veículo sem alterações posteriores.

A primeira gincana está agendada para as 10h30 na zona sul da Feira Semanal. Entre as 12h30 e as 14h00 é tempo de almoço e às 14h30 haverá nova gincana.

A distribuição de prémios e respetiva cerimónia de encerramento está agendada para as 17h30. **NO**



PUB.

Casa Alves Ribeiro
Compre aqui o seu café
Fica bem servido e gasta menos dinheiro
Rua 19 n.º 294 - Espinho
casaalvesribeiro@gmail.com * 227340075

Filomena Maia Gomes
Cristina Relvas
Celeste Pinto
Advogadas
Rua Júlio Dinis, 778, 4.º Dto.,
4000 Porto Tlf. 22 609 87 04
Rua 19, n.º 343, 1.º Esq.,
4500 Espinho Tlf. 22 731 32 96

RUI ABRANTES
ADVOGADO
Rua 18 N.º 582 - 1.º Esq.º
Sala 3 - Telef. 227343811
ESPINHO

MV
Anuncie no seu jornal de referência.
Jornal@mare-viva.pt

NO LARGO DA IGREJA ANTA E NA PRAÇA DA FEIRA SEMANAL

RECICLA-TE POR UM MUNDO MELHOR

Nos dias 29 e 30 de setembro, no Largo da igreja de Anta e na Praça da Feira Semanal terá lugar a nova campanha da LIPOR "Recicla-te".

Recicla-te é a campanha promovida pela LIPOR e pelos seus oito municípios associados (Espinho, Gondomar, Maia, Matosinhos, Porto, Póvoa de Varzim, Valongo e Vila do Conde) com vista à promoção da colaboração dos cidadãos no processo da reciclagem.

Em Espinho a iniciativa terá lugar nos dias 29 e 30 de setembro, no Largo da igreja de Anta e Praça da Feira Semanal, respetivamente.

"O objetivo é sensibilizar os cidadãos para a importância da re-

ciagem dos resíduos, bem como para a sua entrega de forma correta nos ecopontos. As práticas de reciclagem de resíduos em Portugal continuam aquém do que seria razoável, tornando urgente a veiculação de mensagens mais claras, que responsabilizem todos e cada um pelo cuidado do planeta" explica a LIPOR.

Até 2 de outubro, uma carrinha percorrerá os 8 municípios com diversas iniciativas itinerante denominada de "Rastreo Clínico" para promoção da campanha.

"A iniciativa tem como objetivo ajudar as pessoas a descobrir se têm um problema. Para isso, uma equipa de 'especialistas' convidará o cidadão a entrar na viatura e fazer o rastreo, através de um



Até 2 de outubro uma carrinha percorrerá os 8 municípios associados com diversas iniciativas.

jogo de perguntas sobre reciclagem e sobre os próprios hábitos de tratamento de resíduos", refere a empresa. **NO**

Dia 4 de outubro

Festival das Sopas com nova localização

Em 2019, o acarinhado Festival das Sopas retorna e, desta vez, ainda mais temperado com a solidariedade de todos. Dia 4 de outubro, delicie-se, a partir das 20h15 com as já familiares ao paladar Sopa de Peixe, Sopa da Pedra, Caldo Verde, Papas de Sarrabulho, Creme de Legumes e Canja.

"Graças à surpreendente adesão das últimas edições, este ano o Festival é transportado para um local onde consiga acolher todos os interessados, tomando lugar na Escola EB 2/3 Sá Couto" explica a organização.

Recorde-se que o evento é organizado pelo FAS Sopa, grupo de jovens voluntários da Paróquia de Espinho que serve refeições todas as sextas-feiras às pessoas mais carenciadas. Este evento tem como objetivo a angariação de fundos para que o apoio prestado à comunidade possa ter continuidade e manter a sua qualidade.

O Bilhete normal (a partir dos 10 anos) custa 5 euros enquanto as crianças (entre 5 e 10 anos) pagam apenas 3 euros. As crianças com idade inferior a 5 anos não têm custo de entrada. **MV**

Dias 18, 19, 20, 21, 26 e 27 de outubro

Já há cartaz para a Festa da Nossa Sr.ª dos Altos-Céus e S.Mamede

A tradicional Festa da Nossa Sr.ª Dos Altos-Céus e S.Mamede terá lugar nos dias 18, 19, 20, 21, 26 e 27 de outubro. Em termos musicais, o destaque vai para as atuações da Banda Myllemium no sábado à noite, GJ Show (dia 20 de novembro) e do regresso de Nel Monteiro a Espinho (também no dia 20).

A majestosa procissão está agendada para o domingo a partir das 11h00.

A festa dos tremoços, no fim de semana seguinte, apresenta Bandaneia como cabeça de cartaz. **NO**



SITUAÇÃO JÁ SE ARRASTA HÁ VARIAS SEMANAS

RUA 33 (E ARTÉRIAS VIZINHAS) SEM LUZ

A Rua 33, acima da Avenida da 32, e zonas limítrofes estão há vários dias sem iluminação pública. Moradores não entendem as razões e algumas optam por deixar as luzes das varandas ligadas para a zona não ficar às escuras.

Na Rua 33, muito perto do Au-

ditório de Espinho e da Escola Sá Couto, a iluminação pública é há vários dias uma miragem. António Costa, morador naquele local, explicou ao Maré Viva que a situação já foi reportada à EDP e à autarquia. Contudo, continua tudo igual. "O caso é de tal maneira insólito que há muitos vizinhos que optam por deixar as luzes das

varandas ligadas de forma a existir alguma luz nos passeios. Ou seja, pagam do bolso deles por um serviço que não lhes compete pagar", refere o morador. Com o diminuir dos dias e com a proximidade das duas instituições de ensino, o grau de urgência para resolver o problema aumenta. "Ninguém se atreve a andar numa rua escura.

Esta escuridão é propícia a assaltos e roubos", declarou António Costa. Já muito perto do fecho desta edição, foi reportado por alguns moradores que a situação aparentemente estava resolvida. Ao que foi possível apurar, questões técnicas estiveram na origem dos apagões que duraram várias noites. **NO**

NO DOMINGO PASSADO

ESPINHO CELEBROU DIA EUROPEU SEM CARROS

Caminhada, Passeio de Bicicleta, Competição de Carros a Pedais e Aulas de Ginástica sensibilizaram para os benefícios à saúde e ao ambiente naquela que foi a 20.ª edição do Dia Europeu sem Carros.

Espinho associou-se no passado domingo, à 20ª edição do Dia Europeu sem Carros, com um conjunto de atividades ao longo do dia, que reuniram centenas de participantes.

Desde a Caminhada, ao Percorso de Bicicletas, passando pela "Grande Competição de Carros a Pedais" e aulas de Ginástica, foram muitos aqueles que se uniram às várias atividades preparadas pela Câmara Municipal neste dia dedicado à redução das emissões de carbono que contou com a presença de Vicente Pinto,

vice-presidente da autarquia. Esta iniciativa, que já faz parte do calendário de muitas cidades e vilas por toda a Europa e noutros continentes, teve como tema central "Caminhar e Pedalar em Segurança" sob o slogan "Caminha conosco" e, como habitual, pretende sensibilizar a população para os benefícios à saúde e ao ambiente. As modalidades de deslocação ativa promovidas nestas atividades, tais como, caminhar e pedalar, são livres de emissões e contribuem para manter os corpos saudáveis. Por conseguinte, as cidades que promovem estas modalidades de deslocação como formas de mobilidade em vez do uso do automóvel particular, são cidades mais atraentes, têm menos congestionamento e apresentam uma maior qualidade de vida. Em Portugal, que participa



na iniciativa europeia desde a 1ª edição, tem-se vindo a gerar um grande movimento de adesão, não só por parte do público, como através de um número crescente de parceiros que colaboram ativamente com as autarquias envolvidas. **MV**

NA SEGUNDA-FEIRA

SESSÃO EXTRAORDINÁRIA DA ASSEMBLEIA MUNICIPAL SOBRE A ALTERAÇÃO AO CONTRATO COM A ESSE FOI SUSPensa

O relógio já estava muito perto da 1h30 da madrugada quando a Assembleia Municipal decidiu suspender a sessão extraordinária que visava a alteração do contrato com a ESSE após a apresentação de um estudo económico-financeiro apresentado pela Universidade Católica.

Em outubro de 2018 a Comissão Permanente da Assembleia Municipal apresentou três propostas que foram aprovadas pelo plenário. Porém, para mais tarde poderem escolher uma delas, foi solicitado à autarquia um estudo com as vantagens e desvantagens de cada uma das propostas com uma consulta prévia com o prazo de execução e respetivo orçamento à Universidade de Aveiro, Universidade Católica do Porto e Faculdade de Economia do Porto. Seriam previstas as seguintes opções: resgatar a concessão; Aprovar a proposta camarária (com as necessárias correções do texto);

Manter a concessão como está. Na segunda-feira passada, a Assembleia Municipal reuniu em sessão extraordinária para voltar a debater o assunto. A autarquia encomendou um estudo às três Universidades já referidas mas apenas a Universidade Católica do Porto apresentou uma proposta que rondou os 20 mil euros.

Segundo João Pinto, um dos responsáveis pelo estudo da Universidade Católica, do ponto de vista jurídico, "nada parece impedir a escolha de qualquer um dos três cenários alternativos - manutenção do contrato inicial tanto quanto possível (Cenário Manutenção), resgate (Cenário Resgate) ou modificação do contrato inicial (Cenário Acordo), tendo subjacente o Acordo-Quadro. No último cenário, conclui-se pela impossibilidade de incluir a opção de prorrogação da concessão por mais 5 anos, para além dos 5 anos já considerados".

Segundo estudo o primeiro cenário é o mais oneroso para o Mu-



nicipio de Espinho, na medida em que o Município teria que indemnizar a ESSE em 3.299 milhares de euros. O Cenário Resgate obrigaria o Município a indemnizar o concessionário em 2.608 milhares de euros. O valor económico do cenário de implementação do Acordo-Quadro é de 5.384 milhares de euros, valor 11 mil euros inferior ao VAL do cenário inicial. Apresentados todos os factos a Assembleia discutiu o assunto e na hora da votação, Jorge Carvalho da CDU propôs à votação que "considerando as dúvidas do texto incompleto que a Câmara apresentou propõe-se uma suspensão dos trabalhos para que a autarquia remata em cinco dias o documento completo. Com treze votos a favor e 12 contra a sessão foi então suspensa já perto da 1h30 da madrugada. **NO**

NO DOMINGO PASSADO COM ANTÓNIO COSTA

PS EM ESPINHO NO ARRANQUE OFICIAL DA CAMPANHA PARA AS LEGISLATIVAS

O secretário geral do Partido Socialista esteve em Espinho no primeiro dia de campanha eleitoral para as Legislativas de 2019. Na arruada do último domingo, António Costa focou-se nos problemas da linha ferroviária.

Foi no velho Vouguinha que António Costa chegou a Espinho e encontrou dezenas de apoiantes à sua espera. O tema de campanha "Fazer mais e melhor", reflete o objetivo de António Costa em escolher este comboio "de modo a demonstrar que temos consciência de que temos problemas por resolver no país", defende o candidato.

Para a resolução destes problemas, o secretário geral socialista mencionou que "Lançamos no início da legislatura o programa 'Ferrovia 2020', que mobiliza 2 mil milhões de euros para intervenção em linhas ferroviárias". Apesar de António Costa ter dado prioridade à intervenção noutros troços de linha, o socialista afirma que "Este é um programa para a década, e queremos demonstrar o que falta fazer. Não se trata só de reabilitar o comboio mas também estabelecer uma ligação fundamental da Linha do Vouga à Linha do Norte, de forma a que estes conselhos estejam ligados à restante área metropolitana do Porto", disse.

Apesar das ambições, o secretário geral admite que "O investimento na ferrovia é um dos grandes desafios que temos", visto que está relacionado com as alterações



Foto: azeite/contrasto

climáticas. Portugal tem o objetivo de atingir a neutralidade carbónica em 2050 e para isso o investimento na linha férrea é, segundo Costa, "fundamental".

SELFIES, ABRAÇOS E TAMBÉM DESABAFOS

A primeira arruada do PS que marcou o início da campanha eleitoral para as legislativas de 2019, foi assinalada por beijinhos, selfies, conversas mas também queixas de alguns espinhenses a António Costa sobre o estado da cidade, relativamente a serviços como os da saúde ou dos transportes.

Sobre este tema, o líder da Partido Socialista de Espinho, Miguel Reis afirma que a presença de António Costa tem um grande impacto na cidade visto que "É importan-

te que o primeiro ministro esteja presente em Espinho de forma a reconhecer os problemas que enfrentamos e a resolvê-los de uma forma mais acelerada".

O líder acrescenta ainda que "O PS está a trabalhar para ter o melhor resultado possível [nas Legislativas] e esta arruada, que conta com um grande número de pessoas, é uma prova disso. Sentimos pelas palavras das pessoas que elas estão conosco e que continuam a confiar no nosso trabalho. O que queremos é mais força para podermos ir mais longe e fazer melhor", termina Miguel Reis.

"UMA CAMPANHA DIFERENTE"

Quanto à campanha do PS para as legislativas, António Costa recusa a ideia de que esta campanha é mais "light" do que a de 2015. O

socialista afirma que "Os candidatos que têm funções governativas utilizam o fim de semana para períodos de campanha mais intensos". Acrescenta ainda que "Tenho as minhas obrigações governamentais que tenho que cumprir e que irei compatibilizar com o tempo de campanha. O partido socialista está todo na rua", completou.

Em relação às sondagens, Costa disse que "As eleições são sempre um risco. Ninguém ganha as eleições nas sondagens, ganhamos sim nas urnas com as pessoas que forem votar".

Por fim, António Costa apela a que, nas legislativas, "as pessoas não façam um voto tático mas sim um voto de convicção. Quem que o governo de partido socialista, deve votar no governo de partido socialista. Quem não quer, não lhe faltam opções", terminou. **CM**

Organizado pela Junta de Freguesia de Anta e Guetim

Passeio Sénior a Ponte de Lima

A Junta de Freguesia de Anta e Guetim organizou o passeio anual dos seniores das freguesias. Cerca de meio milhar de antenses rumaram a Ponte de Lima e cerca de duas centenas de guetinenses também em passeio ao Minho em jornada anterior.

Os seniores de Anta e os de Guetim desfrutaram assim de momentos de confraternização, descontração e depois de almoço. Houve ainda tempo para um pezinho de dança com direito a animação musical.

Nuno Almeida, presidente da União das Freguesias e membros do seu executivo acompanharam os seniores nas duas viagens. **MV**



Em Serralves

Espinho no Festival de Outono



No âmbito do Festival de Outono, o Serviço Educativo da Divisão de Cultura e Museologia da Câmara Municipal de Espinho irá dinamizar, no Museu de Serralves, a Oficina "O voo das sementes!".

Com inspiração no livro da Planeta Tangerina "Cem sementes que voaram", de Isabel Minhós Martins e Yara Kono, o Serviço Educativo propõe a realização de um objeto simples mas enigmático, partindo da reutilização de materiais e decorado com sementes. As sementes ficam, a partir desse momento à espera do seu futuro, que será decidido pela criança: embelezar ou germinar. Uma atividade sobre a importância das pequenas coisas e o valor da arte na vida e para dar vida. A empresa "A sementeira" será parceira nesta atividade, com a oferta das sementes e informação sobre o processo. **MV**

Dia 28 de setembro

Os Anaquim no FACE



"Sons no Património" é um evento em rede promovido pela Área Metropolitana do Porto que regressa em 2019 para a sua segunda edição. Espinho também entra nesta rota e assinala a data com um concerto que irá decorrer no Museu Municipal de Espinho, no sábado, dia 28 de setembro, pelas 17h30, com os Anaquim. A entrada é gratuita. **NO**

DE 17 A 20 DE OUTUBRO

FESTIVAL DE CINEMA IMERSIVO ESTÁ DE VOLTA A ESPINHO

A cidade de Espinho irá receber mais uma edição do Festival de Cinema Imersivo - IFF'19, que se realizará no Planetário de Espinho, de 17 a 20 de outubro.

Está de regresso a Espinho o Festival de Cinema Imersivo. De 17 a 20 de outubro, o Planetário no Centro Multimeios irá reunir produções internacionais no domínio deste estilo em 2D e 3D.

"Este Festival pretende sobretudo mostrar o que de mais atual se produz no mundo imersivo, bem como alargar os horizontes dos planetários, explorar novos desenvolvimentos e tendências na criação de conteúdos. O Festival é também um convite aberto aos produtores de conteúdos para cúpula, aceitando inscrições de todos os campos, desde a arte à visualização científica", explica a organização do evento.

A partir de 17 de outubro, o Festival pretende também "reunir a comunidade do Cinema Imersivo, produtores, animadores, cineastas, artistas, estudantes, professores e profissionais de planetário. Pretende-se que seja um local para cativar membros ativos do cinema em geral para este novo meio, discutir ideias e criar parcerias, mas acima de tudo, para promover o desenvolvimento deste campo do cinema".



O Festival de Cinema Imersivo inclui uma secção competitiva e irá premiar o melhor em produções imersivas. Um júri selecionado irá avaliar todas as produções submetidas, tanto as sessões completas como os conteúdos de duração mais curta. **NO**

NA PRÓXIMA SEXTA-FEIRA

NOITE EUROPEIA DOS INVESTIGADORES NO CENTRO MULTIMEIOS

"ScienceWars - May Science be with you!" vai decorrer no Centro Multimeios de Espinho no dia 27 de setembro e na Fundação de Serralves nos dias 28 e 29 de setembro. Ciência e diversão são os ingredientes principais de um conjunto diversificado de atividades que incluem experiências, workshops, concursos, networking, conferências e espetáculos.

"ScienceWars - May Science be with you!" é o mote e tema para uma divertida e emocionante batalha intergaláctica para um futuro mais sustentável com a ajuda da Ciência" começa por explicar a organização.

Neste evento vão ser abordadas temáticas de I&D essenciais para a sustentabilidade dos planetas - He-

alth, Food, Energy, ICT e Environment - fazendo uma ligação com a saga StarWars e com o universo galáctico.

Ao longo deste evento, que vai decorrer no Centro Multimeios de Espinho no dia 27 de setembro e na Fundação de Serralves nos dias 28 e 29 de setembro, os partici-

pantes vão ser encorajados não só a interagir com investigadores de diferentes áreas científicas, mas também a tornarem-se investigadores por um dia.

A Noite Europeia dos Investigadores ocorre em simultâneo em mais de 30 países e 300 cidades por toda a Europa. **NO**



AFINIDADES & TRANSPARÊNCIAS / NOVOS ARTISTAS, OUTRAS PROPOSTAS INAUGURADA

"ESTOU A PROMOVER A ARTE PORTUGUESA EM ESPINHO"

Numa nova exposição dedicada ao vidro e aos jovens artistas, a Galeria Olívia Reis deu a conhecer ao público, a exposição "Afinidades & Transparências / novos artistas, outras propostas", no último sábado.

Com o objetivo de "promover a arte no vidro", a Galeria de Arte Olívia Reis apresentou uma nova exposição no seu espaço. No salão principal estão expostas 18 obras de arte contemporâneas, criadas por estudantes universitários. Tal como afirma a galerista "Esta é a conciliação da ciência, da tecnologia e da arte. Aqui, o vidro tem que ser trabalhado quer através da parte científica como pelo trabalho artístico de criação do objeto final", explicou a responsável do espaço, Olívia Reis.

Uma das outras finalidades da exposição é também promover novos artistas, já que a galerista afirma que "Faço uma grande aposta neles, através de uma seleção criteriosa". Olívia Reis reflete também que "Uma formação teórico-prática é indispensável para se ser artista. O artista é um profissional e tem que dar o seu máximo e se tiver ensino, mais facilmente chega a atingir os seus objetivos, porque tem todos os meios de conhecimento disponíveis para lá chegar", isto explica a parceria com a Faculdade de Belas Artes da Universidade do Porto e com a Faculdade de Belas Artes da Universidade de Lisboa.



Montagem da exposição inaugurada no sábado.

Para além das peças da nova exposição, a Galeria Olívia Reis conta ainda com uma outra exposição de obras permanentes. Neste espaço encontram-se peças de todas as correntes artísticas portuguesas, desde o abstracionismo e surrealismo ao modernismo, com obras da autoria de Dórdio Gomes, Nadir Afonso ou Álvaro Lapa.

"VISITE ARTE EM ESPINHO, DE PORTUGAL, DO MUNDO"

A galerista afirma ainda que

tem uma missão em Espinho, que é "trazer a novidade na arte, promovendo a cultura nas suas diferentes vertentes". Até agora, Olívia Reis divulgou pintura, escultura, design e desenho. Neste momento está patente a exposição de vidro e, no futuro, a galerista pretende algo ligado à vertente literária.

A galerista Olívia Reis deixa ainda um apelo aos espinhenses: "Gostava que considerassem esta galeria como um polo cultural. Este é o segundo ano da galeria e apesar das dúvidas no primeiro ano, quero convencer os espinhenses, porque estou a promover a arte portuguesa, em Espinho. O meu slogan é 'Visite arte em Espinho, de Portugal, do Mundo'", terminou. **CM**

No Casino Espinho

Rouxinol Faduncho está de volta para mais uma gala de S. Martinho

No dia 9 de novembro, em celebrações do Dia de S. Martinho, o Casino Espinho apresenta Marco Horácio, artista que dá vida à personagem Rouxinol Faduncho. "O Rouxinol Faduncho instalou-se no panorama artístico nacional em 2015 e conquistou massivamente os portugueses nos últimos 12 anos, com câes de loiça e as melhores versões musicais. 'Mais do Mesmo' é um espectáculo musical humorístico único em Portugal que segue a linha dos espectáculos anteriores, reinventar o humor para divertir o público com qualidade", explica o Casino Espinho.

O espectáculo e jantar tem um custo de 50 euros por pessoa. As reservas podem ser efetuadas no site do Casino Espinho em <https://www.solveverde.pt/>. **NO**



Poémia

ESTÁS

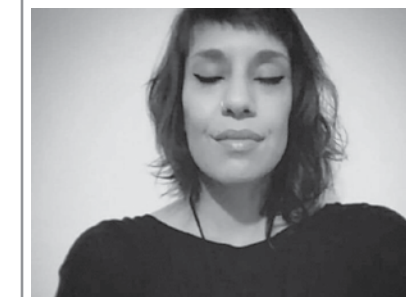

Agora estás

em toda a parte:

em cada flor, brisa,
borboleta, suspiro,
no cheiro a canela
ou cantar de pássaro.

Em cada poesia,

música e silêncio,

em cada riso,

em cada lágrima,

e em cada gota

do salgado oceano.

No sol que aquece,

beija e mima

Na lua prata

que encanta e ilumina

a noite escura

e desconhecida.

Brilhas em cada estrela

do céu que nos embala

e no pó reluzente e infinito

do mágico universo...

E continuas a encher,

dia após dia,

os nossos corações,

moldados por ti,

com essa poção

que teceste à mão,

que pintaste docemente

com pena de pavão...

essa especial poção

que para nós criaste:

o enorme amor:

incondicional!

Carla de Castro Estrada

NOVO CIRCO E MUITA MÚSICA ATÉ AO FINAL DO ANO NO AUDITÓRIO DE ESPINHO

Entre o final de setembro e até dezembro, são muitas as propostas do Auditório de Espinho. Há espaço para jovens solistas em ascensão, para a música nacional e internacional ou para um espetáculo de teatro de objectos.

Aos já anunciados Orquestra de Jazz de Espinho e Mário Costa (bateria), o espectáculo de novo circo e magia "Le Fumiste", o norte-americano William Tyler e Kyle Eastwood, o filho do renomado ator e realizador Clint Eastwood, juntam-se Jay-Jay Johanson a 12 de outubro e o concerto da Orquestra Clássica de Espinho com Leia Zhu, uma violinista com apenas 12 anos, a 22 de novembro.

Assinalando mais um evento de Anta - Capital do Violino, a jovem prodígio do instrumento participará enquanto solista com a Orquestra Clássica de Espinho, num momento em que o Concerto para violino do compositor finlandês Jean Sibelius, uma das grandes obras violinísticas do século XX, vai estar em evidência.

Um palco em português chega com as Sopa de Pedra a 23 de novembro. Com o grupo vocal feminino vai ao encontro de todos os cantos e recantos de Portugal e de cantatores como Zeca Afonso, José Mário Branco, João Loio e Amélia Murge, inspirações para o repertório do colectivo.



Leia Zhu atua com a Orquestra Clássica de Espinho.

DEZEMBRO É PALCO PARA O FRUTO DA CASA

A 30 de novembro, o espanhol Alberto Montero dá voz ao seu mais recente álbum La Catedral Sumergida (2018), um disco onde se encontram Debussy, a música psicadélica e a pop. Acompanhado por um quarteto de cordas da Escola Profissional de Música de Espinho (EPME), a noite vai ser dedicada a descobrir a profunda inquietação da música do artista.

O mês de dezembro é dedicado às estruturas da casa. No dia 13, a Orquestra de Jazz de Espinho e o trombonista Nils Wogram revisitam a sonoridade clássica das sessões dos anos 50 e usam Work Smoothly (2018), o último

disco do músico, como pano de fundo para as improvisações do trombonista.

JÁ CHEIRA A NATAL

A 21 e 22 de dezembro celebra-se o Natal com a Orquestra Clássica de Espinho e o Coro Crescendo da Academia de Música de Espinho (AME), uma formação criada no início deste ano letivo. As duas sessões do concerto acontecem às 21h30 e 18h00, respetivamente, e cumprem a tradição com um programa dedicado à época natalícia.

Arranca, assim, a 27 de setembro a programação do Auditório de Espinho para a próxima temporada. A jovem trompista Cristiana Neves, uma ex-aluna da

Programa

27 de setembro
Orquestra Clássica de Espinho
Cristiana Neves - trompa
Pedro Neves - direção musical

11 de outubro
Orquestra de Jazz de Espinho
Mário Costa - bateria
Daniel Dias/Paulo Perfeito - direção musical

12 de outubro
Jay-Jay Johanson

19 de outubro
Le Fumiste com
Davel Puente Hoces da
Companhia Dondavel

8 de novembro
William Tyler

16 de novembro
Kyle Eastwood

22 de novembro
Orquestra Clássica de Espinho
Leia Zhu - violino
Pedro Neves - direção musical

EPME, em colaboração com a Orquestra Clássica de Espinho, dão o mote para a próxima temporada da sala e para a celebração do 30.º aniversário da escola. **MV**

TOMÁS MELO GOUVEIA SAGRA-SE CAMPEÃO PELA SEGUNDA VEZ

Tomás Melo Gouveia venceu pelo segundo ano consecutivo o Mateus Rosé Pro-Am, a competição que encerrou o programa oficial do Solverde Campeonato Nacional PGA, o torneio de 13.400 euros em prémios monetários disputado no Oporto Golf Club, em Espinho, organizado pela PGA de Portugal e sancionado pela Federação Portuguesa de Golfe.

E, situação muito rara, Tomás Melo Gouveia jogou com uma equipa quase igual à do ano passado, com António Torres e Joaquim Granja.

A diferença foi que no ano passado estava na equipa Júlio Magalhães, o diretor do Porto Canal, e este ano o seu lugar foi tomado pelo responsável máximo desta equipa, António Kankura Salazar.

A equipa vencedora do irmão mais novo de Ricardo Melo Gouveia totalizou 86 pontos stableford net, superando, por um escasso ponto, a formação de Miguel Gaspar, associado aos amadores Diogo Alves Santos, Pedro Cabral e Rui Dias Duarte.

O 3.º lugar, com 82 pontos, foi para a formação do profissional Vítor Lopes, com os amadores César Manuel Campos, Hugo Luís da Fonseca e Ricardo Neves Santos.

No Solverde Campeonato Nacional PGA, terminou no sábado com os triunfos de Susana Ribeiro (torneio feminino), Tomás Silva (masculino) e Joaquim Sequeira (seniores). Susana Ribeiro do Skip Golf, Tomás Silva do Club de Golf do Estoril e Joaquim Sequeira do Clube de Golfe de Vilamoura.

Recorde-se que Tomás Melo Gouveia partilhou o 8.º lugar (+4) com outros quatro jogado-



Tomás Silva e Joaquim Sequeira, campeões nacionais, masculino e de seniores

res; Miguel Gaspar foi um dos dois vice-campeões nacionais (-1) a par de Ricardo Santos; e

Vítor Lopes foi 18.º (+9) emparelhado com outros dois jogadores. **NO**

ATLETISMO

TIGRES MOSTRAM SERVIÇO

No domingo passado a equipa de atletismo do Sp. Espinho esteve em grande atividade com a presença na Meia Maratona do Porto, Meia Maratona de Viseu, Grande Prémio de Atletismo das Caldas S. Jorge, Grande Trail Serra D'Arga e OCR Flavius Challenge.

No Grande Prémio nas Caldas de S. Jorge a equipa esteve representada pelos atletas seniores, veteranos e Escola de Atletismo, num total de 20 atletas. Os jovens atletas estiveram em excelente plano com a obtenção de três pódios. Sara Rocha venceu a

prova de infantis femininos, Rafael Fragoso foi 3.º nos infantis masculinos e Luís Silva 2.º nos juniores masculinos. O veterano Augusto Castro foi 2.º em M60. Coletivamente a equipa sénior foi 8.ª classificada e a equipa jovem 7.ª classificada.

No Grande Trail da Serra D'Arga o clube esteve representado pelos atletas To Zé Amorim Porfírio Silva e Jorge Coelho. To Zé Amorim foi 2.º classificado em M45.

No Porto decorreu a tradicional Meia Maratona com a presença de 10 atletas do S. C. Espinho.



Fábio Correia foi o atleta melhor classificado na 54.ª posição.

Em Viseu o clube foi representado por João Perira e Carla Sou-

sa. Na prova de OCR Flavius Challenge, Carlos Miranda obteve o 8.º lugar. **NO**

Voleibol
Vila Flor acolhe Supertaça
A Supertaça de seniores femininos, que opõe o Leixões Sport Club, campeão nacional, à AJM/

FC Porto, vencedor da Taça de Portugal da época 2018/2019, disputa-se às 15h00 do dia 5 de outubro em Vila Flor.
Recorde-se que a Academia José Moreira – agora a competir com o nome de AJM/FC Porto – ergueu pela primeira vez a Taça de Portugal ao vencer, por 3-0

(25-22, 25-23 e 25-20), o Clube Kairós, na final da prova, disputada no Pavilhão Desportivo Municipal da Póvoa de Varzim.
Na lista dos vencedores deste troféu disputado pelas campeãs nacionais e pelas vencedoras da Taça de Portugal, o destaque vai para o Castelo da Maia GC, que,

no seu historial, ergueu o troféu por seis vezes consecutivas.
O Leixões SC, com quatro vitórias, o Boavista FC, com três, o CR Estrelas Avenida, com dois triunfos, e o Atlético VC e o Porto Vólei, com um, completam o leque de vencedores desta competição. **NO**

PUB.

Churrascaria **Gratiosa**
RESTAURANTE SNACK-BAR

Especialidade na Brasa

BACALHAU ASSADO NA BRASA
POLVO À LAGAREIRO
LULAS NA BRASA
ESPETADA DE MARISCO
FRANGO NO CHURRASCO

CARPINTEIRO À GRACIOSA
ENTRECOSTO ASSADO NA BRASA
COSTELETAS DE VITELA NA BRASA
ESPETADA DE CARNE CRIQUILA
ESPETO DE PICANHA FATTADO

RUA 62 N.º 5 E 7 (LARGO DA GRACIOSA) 4500-290 ESPINHO TELEF. 22 731 36 15

Clínica Dentária de Espinho
Prof. Doutor Casimiro de Andrade

RUA 22 (Junto à Câmara)
Tels. 227344909 / 96 804 2300 / 91 900 2700

HORTO DA JÚ
Josefina Miranda

ARRANJOS E RAMOS DE TODOS OS TIPOS
FLORES NATURAIS SECAS
ENFEITES PARA FESTAS - PLANTAS

TEL.: 22 731 0707 RUA 31, 887 4500-306 ESPINHO

Restaurante **AQUÁRIO MARISQUEIRA D'ESPINHO**
A. Brandão

Rua 4 n.º 540 - Telef. 227 321 000 - 4500-343 ESPINHO
www.aquariomarisqueira.com

FOTÓGRAFO
COM TECNOLOGIA DIGITAL

VÍTOR LANCHÁ
Gravações em DVD dos seus filmes
Conversão de VHS antigas para DVD
Contactos: 918 735 306 * 962 788 407

VOLEIBOL

TORNEIO PARA TIRAR APONTAMENTOS



As seniores femininas receberam no fim de semana passado, na Arena Tigre, o Torneio Aipal com a participação do Porto Vólei (equipa que ocupa um lugar na 1.ª Divisão desde a sua fundação), CDA (recentemente promovido à 1.ª Divisão) e GCST (equipa que disputará a 2.ª Divisão).

A equipa de Tiago Rachão e Diogo Botto foi derrotada nos três encontros, contudo, fica a imagem de um grupo que está em crescendo nesta fase de preparação e que, com objetivos bem delineados, continuará o seu processo.

Na próxima semana a equipa viaja até Guimarães para mais um fim de semana de prepara-

TORNEIO TONINHO ESTÁ DE REGRESSO

Na próxima semana a competição estará de volta à Arena Tigre para a 4.ª edição do Torneio Toninho que marca o início de época de todos os escalões e clubes envolventes. Os jogos estão agendados para os dias 27, 28 e 29 de setembro. **MV**

Atletismo

Regresso com pódios

Após uma breve paragem de férias a secção de atletismo do Rio Largo Clube de Espinho retomou as competições e já teve direito a medalhas.

Os Auri-Negros estiveram em duas frentes. Cinco atletas participaram na 11.ª Corrida das Vindimas de Castelo de Paiva, prova integrada no calendário do Circuito Nacional de Montanha 2019, e mais um atleta na 6.ª Corrida do Porto de Leixões. Em Castelo de Paiva Alain Couto foi o 3.º classificado no escalão M45 e Adriano Queiroz também ficou em terceiro mas no escalão M60. **MV**



Duas novas modalidades

Sp. Silvalde em estreias



O fim de semana passado foi de estreias para o Sporting Clube de Silvalde com a abertura de duas novas modalidades: atletismo e strong man e powerlifting.

No Strong Man e Powerlifting foram apresentados dois atletas. Hélder Freitas um atleta natural de Silvalde que iniciou as suas aventuras em competições de Homem Mais Forte precisamente em Espinho no ano de 2002, onde obteve um 5º Lugar. A partir daí soma muitos pódios, nacionais e internacionais. Já Pedro Cardoso, inicia a sua carreira mais tarde, sendo hoje orientado por Hélder Freitas, contando já no seu palmares com o título de campeão nacional WRPF, sendo esta uma modalidade com um potencial de crescimento em Portugal elevado e com uma enorme visibilidade internacional.

Já no atletismo, o Sp. Silvalde estreou-se a correr em equipa, na prestigiada meia maratona do Porto com a apresentação de quatro atletas: Rui Caralinda, João Gomes, Pedro Fonseca e Davy Jones (todos (ex. Sp. Espinho), onde a aposta na modalidade será para aumentar.

Foram ainda apresentados os equipamentos destas modalidades. O Sporting Clube de Silvalde irá a eleições já no próximo dia 28 setembro e tudo indica que o próximo presidente irá ser Hélder Pinho, atual responsável pela continuidade da coletividade com a dinamização de vários projetos, depois da anunciada saída de José Saxe. **NO**



Hóquei em Patins I Formação

Bons indicadores

A equipa de Sub-15 da AAE empatou a duas bolas com a turma do CH Carvalhos.

Os mais novos (Sub-13), venceram a equipa A do HC Maia por 4-2 e foram derrotados por 3-6 frente à equipa B do CH Carvalhos. **NO**

FUTEBOL - CAMPEONATO DE PORTUGAL SÉRIE B

E AOS POUCOS O FOSSO VAI AUMENTANDO

SP. ESPINHO, 1 - PEDRAS RUBRAS, 1



CLASSIFICAÇÃO

POS.	EQUIPA	J	P
1.	Leça	5	15
2.	Arouca	5	12
3.	Lourosa	5	11
4.	Coimbrões	5	10
5.	Sanjoanense	5	10
6.	Lusitano	5	9
7.	Canelas 2010	5	8
8.	Paredes	5	8
9.	Sp. Espinho	5	8
10.	Valadares	5	7
11.	Gondomar	5	5
12.	Trofense	5	4
13.	FC Felgueiras	5	4
14.	G. Figueirense	5	4
15.	Vila Real	5	4
16.	FC Pedras Rubras	5	4
17.	Amarante	5	1
18.	Castro Daire	5	0

Resultados 5.ª Jornada

Lourosa - Vila Real 2-0
Amarante - Leça 3-4
Canelas 2010 - G. Figueirense 4-1
Sp. Espinho - FC Pedras Rubras 1-1
Valadares - Castro Daire 2-0
Arouca - Paredes 1-0
Trofense - Sanjoanense 0-0
Coimbrões - Lusitano 1-2
Felgueiras - Gondomar 1-1

Próxima Jornada

6.ª Jornada
Gondomar - Lourosa
Castro Daire - Coimbrões
Lusitano - Sp. Espinho
G. Figueirense - Trofense
Paredes - FC Felgueiras
Vila Real - Valadares
Leça - Canelas 2010
FC Pedras Rubras - Arouca
Sanjoanense - Amarante

Jogo no Estádio do Bolhão (Fiães).

SCE: Bruno Silva; Mica, Dante, João Pinto e Gonçalo Cardoso; João Ricardo, Paulo Jorge (Leónidas, 58') e Vieirinha; Diogo Valente (Carlitos, 78'), Nathan (Miguel Batista, int.) e Jota.

Treinador: João Ferreira.
Disciplina: cartão amarelo a Jota (26'), Diogo Valente (43'), Gonçalo Cardoso (68') e Dante (86').

Marcadores: 0-1 César (52') e 1-1 Vieirinha (59').

E já são duas as jornadas sem o Sp. Espinho saber o que é ganhar. A jogar em casa, frente ao Pedras Rubras que paira nos lugares mais baixos da tabela, a formação vareira poderia ter

feito muito mais nesta jornada. Com cinco encontros disputados a liderança do Leça já leva 7 pontos de avanço.

Desde os primeiros minutos deu para perceber que o árbitro poderia ter um papel no desfecho final do encontro pois à mínima coisa o apito ecoava e era assinalada falta. Com faltas de ritmo constante, os forasteiros tentaram enervar ainda mais os vareiros blindando os caminhos da baliza. O Sp Espinho agigantou-se e foi crescendo aumentando o rendimento. Contudo, a primeira grande oportunidade só surge aos 23' com Mica a estar muito perto do 1-0. Dez minutos depois Gonçalo Cardoso tirou um cruzamento à medida mas Nathan cabeceou ao lado. O FC Pedras Rubras não mostrava grande vontade de chegar ao golo e aparentemente estavam

mais ocupados em não sofrer do que em marcar. Contudo, a situação mudou já na reta final da primeira parte com um remate perigoso de Pedrinho.

Completamente contra a corrente, a turma da Maia chegou ao golo por César num lance em que o guarda Bruno Silva não ficou muito bem na fotografia. Ainda mais enervados os timonados de João Ferreira foram à procura do golo e uns minutos depois a bola passou a raspar a barra da baliza de André Fonseca. Aos 59' surgiu a justiça no marcador com o tento de Vieirinha.

Depois do empate, Pedrinho esteve perto de marcar mas desta vez Bruno Silva redimiou-se e defendeu com segurança. Até ao último apito os tigres fizeram de tudo para chegar ao golo. E curiosamente ainda se gritou "golo" no Estádio do Bolhão mas Jota esta-

João Ferreira, treinador

"O jogo entrou num cariz físico"

"A nossa equipa entrou bem nos primeiros dez minutos. A partir daí, o jogo entrou num cariz de falta, livre, falta, livre... qualquer momento era aproveitado para prolongar muito o jogo para faltas e lançamentos de linha lateral. O jogo entrou num cariz físico onde o adversário foi mais forte do que nós (...)"

va em posição irregular e o árbitro não teve dúvidas em não validar.

Na próxima jornada, a turma da Costa Verde irá defrontar o Lusitano Vildemoinhos fora de portas. **NO**

Futebol

Kadú assina pelos tigres

O guarda-redes Kadú trocou a Oliveirense pelo Sp. Espinho. O jogador angolano de 24 anos, fez a maioria da sua formação nos escalões do FC Porto. Já com idade de sénior atuou no Varzim, Trofense e mais tarde na Oliveirense. **NO**



Futebol

Camisolas novas

No encontro de domingo, os vareiros estream os novos equipamentos oficiais 2019-2020. "Os tigres este ano optam por um design inspirado em equipamentos dos anos 80 e com um alternativo moderno em tons de cinza", explicaram no Facebook oficial do clube. **NO**

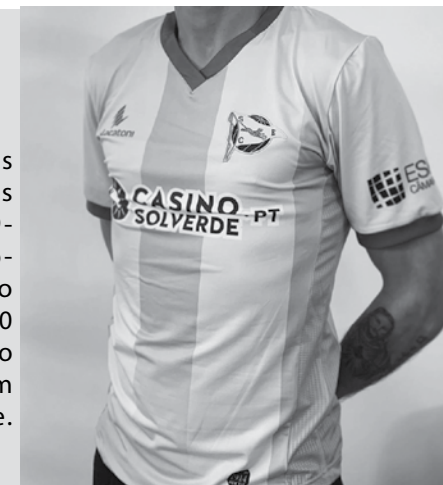

CORRIDA

ESPINHO BEACH RUN NO DOMINGO



A Espinho Beach Run é uma organização do Sporting Clube de Espinho/Atletismo António Leitão e Câmara Municipal de Espinho e terá a sua 2.ª edição na cidade de Espinho, a 29 de setembro, no areal das praias situadas entre a Ribeira do Rio Largo e a Ribeira de Silvalde, molhe e esplanada.

As diversas competições terão início pelas 9h30, mas a animação começará logo pelas 8h30 da manhã com a concentração e o aque-

cimento dos atletas.

A prova de atletismo terá vários percursos, 500m, 800m, Milha e Lé-gua. Haverá também provas para os escalões de formação, desporto adaptado e uma caminhada solidária, que decorrerá na esplanada frontal à praia, com parte do valor das inscrições a reverter para a "Cantina Social da Paróquia de Espinho". Será feita também uma recolha de produtos alimentares para apoio da mesma entidade. **NO**

agenda

- 26 de setembro**
9h30
Seminário: Deitados à Rua: O drama dos cidadãos em situação de "Sem Abrigo" - FACE
- 27 de setembro**
20h00
Noite Europeia dos Investigadores - Centro Multimeios
20h30
Wolfram Minnemann - Casino Espinho
- 28 de setembro**
9h30
Gincana de Automóveis Antigos 2019 - Zona sul feira semanal
15h00
Pensar a escrita com Paulo M. Morais - Biblioteca Municipal
17h30
Concerto: "Sons no
- Património" com os Anaquim - FACE
20h30
Música ao vivo com Fábio Abreu - Casino Espinho
20h30
Concerto de Pedro Abrunhosa - Casino Espinho
- 29 de setembro**
8h30
Beach Run Espinho 2019 - Partida na Avenida Maia Brenha
- 4 de outubro**
20h15
Festival das Sopas - FAS Sopa 2019 - Escola EB 2/3 Sá Couto
20h30
Música ao vivo com Duo Belíssimo - Casino Espinho
- 5 de outubro**
20h30
Música ao vivo com Duo Belíssimo - Casino Espinho

FOTO-LEGENDA

FRUTARIA DICAS DE FADA

Já abriu a nova frutaria de eleição em Espinho.

Com todo o tipo de frutas e legumes sempre frescos.

FRUTARIA
DICAS DE
FADA



Avenida 8, nº 726 Espinho (junto à estação CP) Tlm. 913 089 267

Cinema

Centro Multimeios de Espinho

O Pintassilgo

Sessões dias 26 (16h30), 28 (16h30, 21h30) e 29 (16h30, 21h30) de setembro; dias 1 (16h30) e 2 (16h30) de outubro



Um rapaz de Nova Iorque é atingido pela tragédia. Depois de a sua mãe ter morrido num atentado ao MoMA, o Museu de Arte Moderna, é adotado por uma família rica que vive na zona mais próspera da cidade. Baseado num livro de Donna Tartt.

Bilhetes:

Terça a Sexta-feira - 4,5€ (preço único) | Sábado, Domingo e Feriados - 5,5€ (Adulto), 5€ (estudante e sénior)

Farmácias

Quarta-feira, 25 de setembro
Farmácia Paiva (Espinho)
Rua 19, n. 319 Tel: 227 340 250

Quinta-feira, 26 de setembro
Farmácia Higiene (Espinho)
Rua 19, n. 393 Tel: 227 340 320

Sexta-feira, 27 de setembro
Grande Farmácia (Espinho)
Rua 8, n. 1095 Tel: 227 340 092

Sábado, 28 de setembro
Farmácia Conceição (Silvalde)
Est. S. Tiago, n. 701 Tel: 227 311 482

Domingo, 29 de setembro
Farmácia Mais (Anta)
Rua 19 1412, Anta Tel: 227 341 409

Segunda-feira, 30 de setembro
Farmácia Machado (Paramos)
Av. Central, n. 1534 Tel: 227 346 388

Terça-feira, 1 de outubro
Farmácia de Anta
Rua Tuna de Anta, Tel: 227 319 444

Quarta-feira, 2 de outubro
Farmácia Teixeira (Espinho)
Av8, n. 436 Tel: 227 340 352

ARTIGO DE OPINIÃO

ACABOU A SILLY SEASON, REGRESSOU A POLÍTICA EM PLENO: AS ELEIÇÕES PARA A ASSEMBLEIA DA REPÚBLICA ESTÃO NA ORDEM DO DIA !

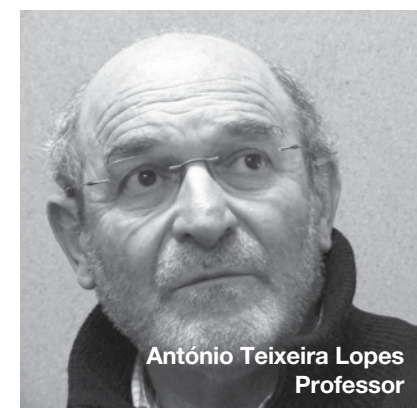

António Teixeira Lopes
Professor

1. Com as eleições legislativas à porta (6 de Outubro) as férias não foram afetadas pela política nacional. Sondagens, rumores/boatos de demissões/ zangas e amuos sucederam-se em catadupa, à tragédia dos incêndios. Contudo, nada se sobrepôs às férias, que afinal não foram perturbadas pela greve dos motoristas, que entretanto regressaram ao trabalho tendo o governo nisso (sustentado pelo BE,PCP e PEV) um papel revelante.

O OGE para 2020 aprovado e já lá vão quatro. O PS, BE, PCP E PEV, partem para o combate democrático com ambições diferentes. O PS com o objetivo de obter a maioria absoluta, o BE com o objetivo de se tornar como partido decisivo na governação, PCP e PEV com a mesma ambição, embora procurando não perder eleitorado ou até obter melhores resultados que nas eleições anteriores. A oposição de direita, PSD (minado pelas quezílias

internas) sem uma liderança que mostre aos seus apoiantes o que quer e o que pretende, sem ideias não faz oposição. O CDS/PP sem chama fraqueja na luta para não diminuir a sua influência eleitoral e a correspondente importância parlamentar.

2. As sucessivas sondagens, mostram isso mesmo. A estabilidade e a segurança do governo da "Geringonça" recebe o voto maioritário dos portugueses. Qualquer uma das sondagens, evidencia que os partidos da "Geringonça" representam cerca de 56,2% das intenções de voto dos portugueses. Que a soma das intenções de voto daqueles que votam PSD cerca de 26,6% e CDS 5,2%, perfazem apenas 31,8%, ou seja não merecem o voto maioritário dos portugueses.

3. Concomitantemente, as sondagens evidenciam que o eleitorado não quer maiorias absolutas, que o PAN com 3,6% de intenção de votos apesar de aumentar a sua anterior votação, afinal parece ficar aquém de outras previsões mais otimistas. O número dos eleitores indecisos diminuiu, para 22,4%.

Assim, tudo indica que no dia 6 de Outubro os portugueses não darão a maioria absoluta ao PS, que BE e CDU não perderão votos e deputados. Que PSD e CDS/PP, serão derrotados nas urnas. Que os pequenos partidos (novos

ou não) populistas e erráticos não conseguirão ter expressão eleitoral significativa.

4. Se assim acontecer, a solução a encontrar para governar Portugal (Governo do PS), apoiado ou não parlamentarmente pelo BE e CDU merece o apoio democrático e maioritário do povo português, confirmando nas urnas os resultados das sondagens.

Significa que essa solução governativa foi democrática, eficiente e melhor que a da coligação PSD e CDS. Significa que reconheceram as virtudes da governação da "Geringonça": diminuição do desemprego, diminuição da hemorragia emigratória,

diminuição dos impostos e extinção da sobretaxa, diminuição do défice orçamental que é inferior ao fixado pelo Tratado Orçamental, diminuição da dívida soberana, desenvolvimento da economia etc.

Embora as lutas sociais (greves) que procuraram obter melhores condições tivessem aumentado no presente ano procurando combater a precariedade no trabalho, o aumento de salários ou o descongelamento das carreiras da função pública o balanço é positivo sobretudo se comparado com o governo de Passos Coelho e Portas.

A confirmarem-se nas urnas as previsões das sondagens, elas evidenciam que a "Geringonça" impôs-se à propaganda da direita que na defesa dos seus pontos de



Qualquer uma das sondagens, evidencia que os partidos da 'Geringonça' representam cerca de 56,2% das intenções de voto dos portugueses."

vista, criticando sem ter em conta que o voto é a grande arma do povo. A devolução da estabilidade e segurança, a melhoria das condições de vida e a esperança no futuro, sem esquecer que é preciso tomar medidas que permitam maior e melhor investimento público, melhoria do salário mínimo, continuação do descongelamento das carreiras, revisão da política fiscal, maior apoio e investimento na saúde e educação, explicam o apoio ao governo da "Geringonça".

António Teixeira Lopes



VISITEM-NOS NO FACEBOOK

O Maré Viva também está nas redes sociais. Visitem a página oficial do vosso jornal em: <http://www.facebook.com/mv.online>

FICHA TÉCNICA

Diretor Nuno Oliveira
Subdiretora Carolina Moreira
Redação Nuno Oliveira e Carolina Moreira
Fotografia: Filipe Couto, Flávio Alberto, Francisco Azevedo e Mário Gouveia
Colaboração Carla Estrada, Manuel Macedo, Paulo Jorge Duarte e Paulo Sérgio Guimarães

Statuto Editorial:
O Maré Viva, enquanto propriedade de uma Cooperativa de Ação Cultural e Jornal de carácter regional, propõe-se:
- Noticiar de forma independente, objetiva e isenta, todos os factos importantes da

Paginação Nuno Oliveira
Publicidade Margarida Pinho
Redação e Composição
Rua 62 n.º 251-4500-366 Espinho
Telefone 227331355
E-mail jornal@mare-viva.pt
Secretaria e Administração
Rua 62 n.º 251-4500-366 Espinho

vida política, social, cultural e desportiva regionais;
- Dar um especial ênfase a todas as manifestações de carácter cultural, procurando, com a respetiva divulgação, contribuir para o fomento cultural da

Telefone 227331357
Propriedade/Editor
Nascente - Cooperativa de Acção Cultural.
CRL - Rua 62 n.º 251-4500-366 Espinho
NIF 500 615 268
Impressão: Tipografia Meneses - Rua 39 n.º321 4500-341 Espinho
Tiragem 1000 exemplares

região;
- Defender sempre, de forma intransigente, os princípios constitucionais da República Portuguesa, procurando, desse modo, contribuir para que sejam alcançados os grandes desígnios nacionais;

Número de Registo do Título 104499, de 28/06/76 Depósito Legal 2048/83
Os textos de Opinião publicados nesta edição são da inteira responsabilidade dos seus autores, não vinculando, direta ou indiretamente, o cariz editorial e informativo deste jornal.

- Respeitar os princípios deontológicos da imprensa e a ética profissional, de modo a não poder prosseguir apenas fins comerciais, nem abusar da boa fé dos leitores, encobrindo ou deturpando a informação.

PUB.

utwo Caffé
www.utwo.pt
GELATARIA - CAFFÉ-BAR
PASTA-CAFÉ
SANDWICHERIA
ICE CAFFÉ-BAR
PASTA-CAFÉ
SANDWICH
Rua 14 n.º 643 4500-233 Espinho
Tlm: 918 990 576 Tlf: 22 732 7102

Anuncie
no seu jornal de referência.
Contacte-nos pelo e-mail:
jornal@mare-viva.pt

**NOVILHO
BIFE ALCATRA**

7.48
€/Kg.

**BANANA
IMPORTADA**

0.69
€/kg.

**DOURADA
FRESCA**

5.39
€/Kg.

**COMBUSTIVEIS
+ BARATOS
da REGIÃO**



De 12 a 18 SETEMBRO 2019

Intermarché
ESMORIZ

JUNTOS PELO MELHOR E MAIS BARATO

Aipal
Padarias, Pastelarias e muito mais...

O seu canal de informação sobre Espinho na Internet e no Meo Kanal



ESPINHO TV

::: LIGA - TE A NÓS! :::

www.espinho.tv

III EO 258080

envie informações dos seus eventos e iniciativas para: geral@espinho.tv / 917444417