

TIGRES FORAM UNS AUTÊNTICOS TOMBA GIGANTES NA TAÇA DE PORTUGAL

Pág. 13

Diretor: Nuno Oliveira | Ano 42 N.º 2085

EUR 0.50 | Sai à quarta-feira

02/10/2019

Maré de Notícias

Página 2

Eleições Legislativas

Saiba onde votar no domingo

Maré de Notícias

Pág. 3

Vários partidos passaram por cá

Feira de Espinho muito procurada na campanha

Maré de Cultura

Pág. 08

Concerto grátis

Anaquim deram música no FACE

Maré Desportiva

Pág. 13

Torneio de Voleibol

Toninho Cup muito concorrida

Maré Desportiva

Pág. 12

Futsal - Supertaça

Novasemente esteve perto da conquista

Maré de Notícias

Pág. 07

Rede de abastecimento de água e saneamento

AERO CLUBE DA COSTA VERDE VOA ALTO AOS 61 ANOS



Programa de aniversário repleto de atividades

Pág. 7



ESPINHENSES BRILHARAM NA BEACH RUN

Pág. 11

PUB.

Premier

ópticas

Rua 18, nº 717 Espinho Tlf: 22 731 2618

www.facebook.com/OpticaPremierEspinho/

Instagram: @opticas.premier



optivisão

Comparticipação directa com:
Médis
Multicare
SAMS Quadros

Consultas diárias

SÃO VÁRIAS AS ALTERAÇÕES NAS MESAS DE VOTO

NO DOMINGO É DIA DE IR VOTAR

No próximo dia 6 de outubro (domingo), realiza-se a votação para eleger os deputados da Assembleia da República. À semelhança das Eleições Europeias, os números de eleitores desaparecem e as mesas de voto voltam a ser dispostas por ordem alfabética.

Em agosto de 2018, foram publicadas diversas alterações às leis eleitorais e à lei do recenseamento eleitoral. O número de eleitor foi abolido sendo que o eleitor é identificado pelo número de identificação civil. Os cadernos de recenseamento são agora ordenados por ordem alfabética.

Então mas como é que vai saber onde vota? Fácil, o MV explica. Até agora, o que acontecia é que os mais jovens votavam nas últimas mesas de voto e os eleitores mais antigos nas primeiras. Agora as mesas estarão organizadas por ordem alfabética. Logo os Antónios votarão nas primeiras mesas de voto, as Marias lá para as mesas do meio e as Zulmiras nas últimas. Confira aqui o seu local de voto. As votações abrem às 8h00 de domingo e encerram às 19h00.

Anta/Guetim

Secção de Voto 1 - Escola Dr. Manuel Laranjeira do eleitor ABEL CARDOSO ao eleitor ANTÓNIO JOAQUINA MOREIRA

Secção de Voto 2 - Escola Dr. Manuel Laranjeira do eleitor ANTÓNIO JORGE DE CASTRO ao eleitor DÁRIO JORGE SANTOS VITERBO FERNANDES

Secção de Voto 3 - Escola Dr. Manuel Laranjeira do eleitor DAVID ALEXANDRE DE CASTRO SANTOS OLIVEIRA ao eleitor INDALÉCIO FERNANDO PINTO DE SÁ

Secção de Voto 4 - Escola Dr. Manuel Laranjeira do eleitor INÉS ALEXANDRA BRÁS VIEIRA ao eleitor JOSÉ OMAR DA SILVA DOS SANTOS

Secção de Voto 5 - Escola Dr. Manuel Laranjeira do eleitor JOSÉ PAULO ALVES DE

CASTRO ao eleitor MARIA AMÉRICA FERREIRA QUINTAS

Secção de Voto 6 - Escola Dr. Manuel Laranjeira do eleitor MARIA ANA FERREIRA TEIXEIRA ao eleitor MARIA MAFALDA VIEIRA PEREIRA GONÇALVES DE SOUSA

Secção de Voto 7 - Escola Dr. Manuel Laranjeira do eleitor MARIA MANUEL BARBOSA CRUZ ao eleitor REGINA MARLENE PINTO DA ROCHA PEREIRA

Secção de Voto 8 - Escola Dr. Manuel Laranjeira do eleitor REINALDO DA SILVA MOREIRA ao eleitor ZULMIRO RIBEIRO MONTEIRO

Secção de Voto 9 - Espaço do Cidadão (Bairro Ponte de Anta) do eleitor ABEL DIAS PEREIRA ao eleitor ZULMIRO MANUEL DA SILVA MONTEIRO

Secção de Voto 10 - Escola Básica 1 - Aldeia Nova (Guetim) do eleitor ABEL FÉLIX MILHEIRO DE AMORIM ao eleitor KATHERINE ANA OLIVEIRA PINTO

Secção de Voto 11 - Escola Básica 1 - Aldeia Nova (Guetim) do eleitor LAURA CRISTINA PEREIRA DA SILVA BRUN ao eleitor ZULMIRA MARQUES DA SILVA

Espinho

Secção de Voto 1 - Escola Dr. Manuel Gomes de Almeida do eleitor ABDISIO JOSÉ PRAZERES LARANJEIRA ao eleitor ÂNGELA MARIA ALVES PEREIRA

Secção de Voto 2 - Escola Dr. Manuel Gomes de Almeida do eleitor ÂNGELA MARIA ANTUNES FERREIRA PARDILHÓ ao eleitor CARLA MARIA SOARES NUNES

Secção de Voto 3 - Escola Dr. Manuel Gomes de Almeida do eleitor CARLA MARÍLIA PINHO DA COSTA ao eleitor ELISA PATRICIA ALMEIDA DA SILVA

Secção de Voto 4 - Escola Dr. Manuel Gomes de Almeida do eleitor ELISA RODRIGUES

MOLEIRO ao eleitor HUGO MIGUEL DE SOUSA FERNANDES

Secção de Voto 5 - Escola Dr. Manuel Gomes de Almeida do eleitor HUGO MIGUEL DOS SANTOS SILVA ao eleitor JOSÉ ANTÓNIO DA VOLTA MILHEIRO LIMA

Secção de Voto 6 - Escola Dr. Manuel Gomes de Almeida do eleitor JOSÉ ANTÓNIO DE ARAÚJO GUIMARÃES ao eleitor MANUEL ALCINO DE JESUS OLIVEIRA

Secção de Voto 7 - Escola Dr. Manuel Gomes de Almeida do eleitor MANUEL ALEJANDRO IGLÉSIAS FONTES ao eleitor MARIA DA GRAÇA MAGALHÃES FERREIRA MAIA DOS SANTOS

Secção de Voto 8 - Escola Dr. Manuel Gomes de Almeida do eleitor MARIA DA GRAÇA MOREIRA DA SILVA ao eleitor MARIA JOSÉ FERREIRA ÁLVARES

Secção de Voto 9 - Escola Dr. Manuel Gomes de Almeida do eleitor MARIA JOSÉ FERREIRA DA SILVA ao eleitor NUNO FERNANDO SOUSA TEIXEIRA

Secção de Voto 10 - Escola Dr. Manuel Gomes de Almeida do eleitor NUNO FERNANDO VIEIRA DA SILVA RODRIGUES ao eleitor RUFINO FRANCISCO CORREIA

Secção de Voto 11 - Escola Dr. Manuel Gomes de Almeida do eleitor R RUFINO GOMES DE BRITO PAULA ao eleitor ZULMIRA TAVARES FERREIRA MOREIRA

Paramos

Secção de Voto 1 - Centro Escolar de Paramos do eleitor ABEL FERNANDO RODRIGUES FERREIRA ao eleitor CYRIL MARQUES DOMINGUES

Secção de Voto 2 - Centro Escolar de Paramos do eleitor DANIEL ANTÓNIO DA ROCHA GONÇALVES ao eleitor JULIANA SOFIA PEREIRA SANTOS

Secção de Voto 3 - Centro Escolar de Paramos do eleitor JULIE JULIENNE EMILIA LEBEGUE ao eleitor MARIA

MARTA GOMES DA SILVA MORAIS FIGUEIRA

Secção de Voto 4 - Centro Escolar de Paramos do eleitor MARIA NATALIA DA COSTA DOMINGUES ao eleitor ZULMIRA PÓPULO MARTINS

Silvalde

Secção de Voto 1 - Centro Escolar de Silvalde do eleitor ABEL ANTÓNIO FERREIRA PINTO DOS SANTOS ao eleitor DIOGO FILIPE AMORIM ROCHA

Secção de Voto 2 - Centro Escolar de Silvalde do eleitor DIOGO FILIPE GOMES APOLINARIO ao eleitor JULIANA PATRICIA OLIVEIRA SOARES

Secção de Voto 3 - Centro Escolar de Silvalde do eleitor JULIANA PATRICIA PINTO DA SILVA ao eleitor MARIA MARGARIDA DE JESUS VIEIRA

Secção de Voto 4 - Centro Escolar de Silvalde do eleitor MARIA MARGARIDA DE SOUSA PEREIRA FIGUEIREDO ao eleitor ZULMIRA GOMES PEREIRA

Secção de Voto 5 - Escola Básica 1 da Marinha do eleitor ABEL FILIPE PINTO GONÇALVES ao eleitor FLÁVIA DA SILVA SANTOS

Secção de Voto 6 - Escola Básica 1 da Marinha do eleitor FLÁVIA PATRICIA FERNANDES DE SÁ GOMES ao eleitor MARIA DE FÁTIMA OLIVEIRA SILVA

Secção de Voto 7 - Escola Básica 1 da Marinha do eleitor MARIA DE FATIMA PAIS RODRIGUES DA SILVA MONTEIRO ao eleitor ZULMIRA RODRIGUES SOARES



ELEIÇÕES LEGISLATIVAS 2019

CATARINA MARTINS E MOISÉS FERREIRA ESTIVERAM NA FEIRA SEMANAL

“O BLOCO DE ESQUERDA É A FORÇA QUE IMPEDE UMA MAIORIA ABSOLUTA”

Catarina Martins, coordenadora do Bloco de Esquerda (BE) esteve na feira semanal de Espinho em campanha onde lembrou que “o PS só foi governo graças à esquerda parlamentar”. Moisés Ferreira (n.º1 por Aveiro) e vários elementos de Espinho juntaram-se à caravana.

A feira semanal de Espinho é já um ponto nos roteiros das campanhas eleitorais. Nesta reta final das legislativas, a coordenadora do Bloco de Esquerda, Catarina Martins, andou de banca em banca e mostrou-se sempre muito interventiva e nunca recusou uma fotografia ou uma palavra com os feirantes e os clientes.

Em declarações aos jornalistas, Catarina Martins foi confrontada com as declarações do ministro Augusto Santos Silva sobre os riscos de “um poder desmedido” de algum dos parceiros à esquerda do PS.

“Há quatro anos o PS não ganhou eleições e conseguimos ainda assim uma solução que foi estável durante quatro anos porque protegeu salários, pensões, os direitos das pessoas. Acho que é um pouco fruta da época estes apelos”, atirou.

A líder bloquista insistiu na ideia de que “há quem no PS esteja zangado com os últimos quatro anos e tenha eventualmente vontade de recuar nalguns dossiês”.

“Mas as pessoas deste país sabem que o Bloco de Esquerda é a força que impede uma maioria absoluta e é a força que puxa pelas condições concretas de vida deste país: no salário, na pensão, nas condições de trabalho, na habitação, no que conta o BE não falta”, assegurou.

Esta “força do BE”, defendeu Catarina Martins, é algo que “há tanta gente que reconhece que é necessária no parlamento para se continuar um caminho que puxe pelo país, puxe pelas condições



concretas de vida das pessoas”.

“O BE APRESENTA UM PROGRAMA DO QUE É PRECISO”

Questionada sobre se o partido está comprometido com uma eventual solução governativa para Portugal, depois de António Costa ter acusado PCP e BE de

não manterem esse compromisso, Catarina Martins deixou uma garantia: “O BE apresenta um programa do que acha que é preciso para o governo deste país”.

A caravana bloquista encerrou o dia com um jantar-comício em S. João de Ver, num distrito em que o partido quer eleger um segundo deputado. **NO**

PELO CIRCULO DO PORTO

LOENOR FONSECA É CANDIDATA DO JUNTOS PELO POVO



A espinhense Leonor Fonseca, líder do Movimento Cívico “Pela Minha Gente” na qual se candidatou às últimas autárquicas em Espinho, é a número um pelo Distrito do Porto pelo Partido Juntos pelo Povo (JPP).

O JPP regista a sua origem em Santa Cruz, na Região Autónoma da Madeira e deve-se pelos três princípios fundadores: unidade,

transparência e resistência. O partido foi candidato às eleições legislativas de 2015, tendo apresentado o primeiro cabeça de lista por Lisboa, Nuno Lobo Moreira.

À semelhança de outros partidos, o JPP também esteve na feira semanal de Espinho na segunda-feira passada, na presença de Leonor Fonseca e de outros membros do Partido. **NO**

NA PASSADA SEGUNDA-FEIRA

CDS-PP PASSOU O DIA EM ESPINHO



Os candidatos pelo ciclo de Aveiro do CDS-PP iniciaram esta última semana de campanha em Espinho. Na segunda-feira percorreram algumas artérias de Espinho, visitaram a Feira Municipal, Linha do Vouga e a Passagem de Nível de Silvalde, onde falaram à população dos vários problemas que existem e “ainda estão por resolver conforme o compromisso deste governo”, revela o partido. Na campanha o CDS-PP abordou

temas como a necessidade do Estado ser mais eficiente na saúde, na educação, na justiça, nas políticas ambientais, na gestão do território e no apoio social aos portugueses.

A comitiva contou com o cabeça de lista por Aveiro, João Pinho de Almeida entre os vários candidatos nomeadamente a espinhense Carla Faustino, alguns militantes do CDS Espinho e da Juventude Popular de Espinho e dos vários concelhos vizinhos. **NO**

CDU ENTRE O DESPORTO E A CULTURA



CDU em visita à sede dos Leões Bairristas.

A candidatura da CDU, com os candidatos Miguel Viegas e Fausto Neves, centraram-se em diversas ações de campanha no concelho de Espinho.

Depois de uma manhã na Feira Semanal, a delegação da CDU, depois de ser recebida pelo diretor do Fórum de Arte e Cultura de Espinho (FACE), reuniu sucessivamente com o FEST - Cineclube de Espinho, com os "Leões Bairristas" e com a Associação de Futebol Popular do Concelho de Espinho. "Destas reuniões sobressai a necessidade de um maior apoio ao movimento associativo, seja cultural seja desportivo" começou por destacar o partido.

A CDU entende que "a cultura e o desporto são traves mestras do desenvolvimento humano" e nesse sentido, os candidatos, depois de manifestarem o seu apreço pelas atividades desenvolvidas por estas instituições, reafirmaram a proposta da CDU de consagrar à cultura não menos do que 1% do Orçamento de Estado. "Quanto à vertente desportiva, é fundamental que avancem as cartas desportivas em cada concelho por forma a se realizar um diagnóstico das necessidades em infraestruturas e a planear o investimento", destacam.

A candidatura da CDU tem vindo ao longo desta campanha a reunir com inúmeras associações, pro-

curando aprofundar o seu conhecimento acerca dos diversos problemas que afetam a vida das populações. "Em Espinho existem diversas carências em equipamentos desportivos e dificuldades para fazer face aos elevados custos crescentes, inerentes à prática desportiva e à participação competitiva. O papel relevante da prática desportiva na formação dos jovens e o seu contributo para uma vida saudável reúnem hoje pleno consenso".

De acordo com a CDU é "necessário aproveitar a rede do movimento associativo que está no terreno em plena capacidade para proporcionar a uma vasta camada da população o acesso à prática desportiva. Mas para isso são necessários meios para os clubes poderem funcionar. É também necessário valorizar a prática do dirigismo desportivo com a criação do Estatuto do Dirigente Desportivo, estatuto esse que possa inverter a dificuldade crescente em encontrar pessoas disponíveis para dirigir o movimento associativo".

Segundo Miguel Viegas "O movimento associativo assume grande expressão aqui no concelho de Espinho. Importa valorizar estas dinâmicas, seja ao nível do desporto ou da cultura, sobretudo nos bairros mais pobres como é o caso do bairro piscatório de Silvalde!". **NO**

PUB.

Casa Alves Ribeiro
Compre aqui o seu café
Fica bem servido e gasta menos dinheiro
Rua 19 n.º 294 - Espinho
casaalvesribeiro@gmail.com * 227340075

Filomena Maia Gomes
Cristina Relvas
Celeste Pinto
Advogadas
Rua Júlio Dinis, 778, 4.º Dto.,
4000 Porto Tlf. 22 609 87 04
Rua 19, n.º 343, 1.º Esq.,
4500 Espinho Tlf. 22 731 32 96

RUI ABRANTES
ADVOGADO
Rua 18 N.º 582 - 1.º Esq.º
Sala 3 - Telef. 227343811
ESPINHO

MV
Anuncie no seu jornal de referência.
Jornal@mare-viva.pt

PAN VIAJOU DE VOUGUINHA E PEDIU INVESTIMENTO FERROVIÁRIO



André Silva chegou a Espinho de Vouguinha.

O Partido Pessoas-Animais-Natureza juntou André Silva e Filipe Cayolla numa viagem pelo distrito de Aveiro com destino final à Estação do Vouguinha (Espinho). O porta-voz do partido quer um investimento de 100 milhões de euros por ano para que todas as capitais de distrito estejam ligadas por comboio até 2035.

No sábado, André Silva entrou no Vouguinha em Santa Maria da Feira e só parou em Espinho, num percurso que demorou 40 minutos (de carro demora cerca de dez), para mostrar alguns dos problemas da ferrovia no país.

No final da viagem, aos jornalistas, o porta-voz do PAN venceu a necessidade de ligar todas as capitais de distrito por comboio até 2035 e reforçar os comboios suburbanos nas áreas metropolitanas.

Questionado sobre os custos desse plano para a ferrovia nacional, André Silva referiu que o plano poderia ser implementado "com um investimento de 100 milhões de euros por ano". **NO**

"As pessoas estão cada vez mais conscientes para a necessidade de se fazer uma mobilidade mais sustentável, mas isso não chega. Se essa mobilidade e intermobilidade entre vários transportes públicos for eficaz, as pessoas aderem", salientou.

No caso concreto de Santa Maria da Feira, a viagem através de comboio até ao Porto, onde muitos habitantes trabalham, começa por um percurso de 10 a 15 minutos a pé até à estação de comboio, uma viagem de 40 minutos até Espinho, a mudança de linha que fica a um quilómetro de distância e depois nova viagem até ao Porto, num percurso que pode demorar "uma hora e meia a duas horas", realçou.

"Há muito a fazer no nosso país em termos de mobilidade, que é a segunda atividade com maior impacto ao nível das alterações climáticas e, no que diz respeito às áreas metropolitanas, onde há mais pessoas, há que melhorar as infraestruturas dos metropolitanos e também das linhas de comboio suburbanas", acrescentou. **NO**

"UM EVENTO PARA TODOS OS QUE GOSTAM DE CIÊNCIA E DE A EXPLORAR"

Cerca de 300 alunos visitaram na última sexta-feira, a Noite Europeia dos Investigadores, no Centro Multimeios de Espinho. Esta é uma iniciativa organizada pela INOVA + e promovida pela Comissão Europeia. A NEI tem como objetivo celebrar a ciência e de aproximar dos cidadãos através de um evento gratuito e aberto a todos.

bom feedback que mostra que as crianças divertiram-se para além das atividades de experiência científica", terminou.

AS ATIVIDADES

Com o mote "Science Wars - May Science Be With You!", o evento chega a Espinho pela segunda vez. Ana Leal, membro da comissão de organização da NEI, afirma que este evento "É dirigido para todas as idades, não é só um para crianças mas é também um evento para netos, avós, pais, amigos, família e todos os que gostam de ciência e de explorar", explicou.

Muitas escolas aderiram a este projeto para visitar a NEI. Ana Leal afirma que pretendem com o evento "de uma forma divertida, transmitir e cativar os mais pequenos, para quererem seguir carreiras científicas". Ao longo do dia, o evento recebeu cerca de 300 alunos de escolas, o que Ana Leal considera ser "um bom número". Para além disso, acrescenta ainda que "Temos um

Este ano, Ana Leal afirma que "Temos uma aventura desenhada à volta de 5 planetas, da alimentação, saúde, ambiente, tecnologia e energia da informação e em cada um temos atividades experienciais que as pessoas podem conhecer princípios científicos". Deste modo, estavam algumas bancas distribuídas pelo local para receber e divertir quem as visitasse.

Este é o ponto de partida para uma programação voltada para sustentabilidade e que conta com a ajuda da ciência, através de workshops, atividades, mostras, conversas, concertos e desafios podem ser vividos num vasto programa. A aventura contou ainda com o "Cantinho Europeu", um espaço onde os participantes foram desafiados a testar os seus conhecimentos acerca da União Europeia.

Para além das experimentações, a programação foi também muito rica. Houve, ao longo do dia, sessões de planetário, sobre a Terra Dinâmica e sobre o Sol.



Foram também realizadas duas conferências das Estrelas Extrasolares e Buracos Negros e ainda uma sessão dedicada à Tabela Periódica. Por fim, à noite a observação de estrelas no topo do edifício do Centro Multimeios de Espinho.

A Noite Europeia dos Investigadores tem chancela da Comissão Europeia e ocorreu em simultâneo em mais de 30 países e 300 cidades.

A ATUAÇÃO DA "NOVA" BANDA

Por fim, esta aventura no Cen-

tro Multimeios de Espinho terminou com a atuação da banda "Os Nova". Tal como afirma Ana Leal, "Esta é uma banda jovem e divertida, que nasceu em plena era digital". Com presença assinalada no Rock In Rio e na Comic Con, este foi o grande final que encerrou a noite. A coordenadora do projeto acrescenta que "Este é um espaço que alia as Artes, as Ciências e também a Música, e por esse motivo temos que dar espaço às novas bandas portuguesas", terminou Ana Leal.

Logo após a exposição científica em Espinho, o evento segue para Serralves, no Porto. **CM**

EDITAL

ASSOCIAÇÃO HUMANITÁRIA BOMBEIROS VOLUNTÁRIOS DO CONCELHO DE ESPINHO CONVOCATÓRIA

Em conformidade com o Artigo 40º Ponto 3 Alínea a) dos Estatutos, convoco todos os Associados no gozo dos seus direitos a reunirem em Assembleia Geral Ordinária, no dia 11 de outubro de 2019, pelas 21h00 no Edifício Social, para:
Ponto único - Deliberar sobre o pedido de autorização proposto pela Direção, nos termos do Art.º 36.º n.º 2 alínea n) para o recurso a crédito, destinado a suportar custos com a obra e equipamento do Novo Quartel, até ao montante de 750.000 euros;

ATENÇÃO: - De acordo com os Estatutos, se passada meia hora, depois da marcada, não estiverem presentes mais de metade dos Sócios Efectivos, a Assembleia Geral reunirá, então legalmente, com qualquer número, sendo válidas as deliberações tomadas.

Espinho, 01 de outubro de 2019.

O Vice-Presidente da Assembleia Geral
Cmt. José Gomes da Costa

No sábado passado

Animartes saiu à rua



A Cooperativa Nascente organizou no passado sábado o Open Day Animartes em plena Rua 19.

Ao som do DJ Risca Discos, atuaram as turmas de Danças de Salão, Hip Hop e Break Dance, Danças Europeias e Capoeira. Recorde-se que esta é apenas uma amostra das diversas atividades que compõe o programa Animartes. Todos os horários e preços estão disponíveis em www.facebook.com/NascenteCoop/. **MV**

Dia 4 de outubro

Festival das Sopas de regresso

Em 2019, o acarinhado Festival das Sopas retorna e, desta vez, ainda mais temperado com a solidariedade de todos. Dia 4 de outubro, delície-se, a partir das 20h15 com as já familiares ao paladar Sopa de Peixe, Sopa da Pedra, Caldo Verde, Papas de Sarrabulho, Creme de Legumes e Canja.

“Graças à surpreendente adesão das últimas edições, este ano o Festival é transportado para um local onde consiga acolher todos os interessados, tomando lugar na Escola EB 2/3 Sá Couto” explica a organização.

Recorde-se que o evento é organizado pelo FAS Sopa, grupo de jovens voluntários da Paróquia de Espinho que serve refeições todas as sextas-feiras às pessoas mais carenciadas. Este evento tem como objetivo a angariação de fundos para que o apoio prestado à comunidade possa ter continuidade e manter a sua qualidade.

O Bilhete normal (a partir dos 10 anos) custa 5 euros enquanto as crianças (entre 5 e 10 anos) pagam apenas 3 euros. As crianças com idade inferior a 5 anos não têm custo de entrada. **NO**

Pela Lipor

Anta e Espinho na rota da reciclagem



No passado domingo, no Largo da Igreja de Anta, e na segunda-feira, na praça da feira semanal, decorreu a campanha “Recicla-te!” da LIPOR. O objetivo era o de sensibilizar os cidadãos para a importância da reciclagem dos resíduos, bem como para a sua entrega de forma correta nos ecopontos. **NO**

NO FACE

MAIS DE UMA CENTENA NO SEMINÁRIO “DEITADOS À RUA”

Realizou-se no passado dia 26 de setembro, o seminário “Deitados à Rua: o drama dos cidadãos em situação de sem-abrigo” com mais de uma centena de participantes.

O seminário, decorreu no auditório do Museu Municipal de Espinho e contou com a presença de mais de uma centena de participantes que eram, na sua maioria, decisores e profissionais que trabalham em entidades públicas e privadas com que lidam com esta problemática social.

O seminário contou com a abertura de Lurdes Ganicho, vereadora da autarquia com o pelouro da Ação Social, à qual se seguiram os 4 painéis programados: Processos de (des)integração: a vivência na rua e os duplo-diagnósticos; As políticas sociais ativas e as formas inovadoras de olhar e ver; Os direitos básicos e essenciais: garantia de igualdade; Os telhados como elementos essenciais na intervenção.



Foto: DR

O dia traduziu-se num momento de reflexão técnica sobre a problemática da população em situação de “sem-abrigo” que pretendeu transmitir um conhecimento mais profundo desta temática, bem como dar a conhecer a necessidade de apoios para a garantia dos direitos efetivos de todos os cidadãos. Teve como ob-

jetivo evidenciar a importância da intervenção na rua enquanto espaço primário de contacto e de inclusão, assim como analisar alternativas ao realojamento em habitação social clássica, tendo sido apresentados exemplos inovadores e estimulantes de intervenção com os cidadãos que vivem na rua. **MV**

DA ESCOLA SECUNDÁRIA DR. MANUEL GOMES DE ALMEIDA.

ALUNOS EM MANIFESTAÇÃO CONTRA A CRISE CLIMÁTICA

Vários alunos da Escola Secundária Dr. Manuel Gomes de Almeida manifestaram-se, silenciosamente, no Dia Mundial da greve pela Crise Climática.

No primeiro intervalo da manhã, do dia 27 de setembro, vários alunos da Escola Sec. Dr. Manuel Gomes de Almeida juntaram-se no átrio principal da escola, todos vestidos de preto, com cartazes relativos às alterações climáticas, deitando-se no chão por mais de um minuto e em silêncio absoluto. O cartaz principal deixava a seguinte mensagem: “Os Dinossauros também achavam que tinham tempo!”. O Curso de Comunicação foi o



Foto: DR

responsável por esta iniciativa juntando-se assim à ativista Greta Thunberg que discursou na ONU. “Esperamos todos que com esta manifestação, consigamos sensibilizar os políticos e todos os

stakeholders, para que consigam fazer já, no imediato, algo em concreto para que o planeta sobreviva nas próximas gerações”, avançou a turma responsável pela manifestação simbólica. **NO**

AERO CLUBE DE COSTA VERDE DE ESPINHO FAZ 61 ANOS

VOAR MAIS ALTO NO ANIVERSÁRIO DO ACCV

Para celebrar os 61 anos de vida, o Aero Clube Costa Verde de Espinho organizou uma série de atividades ao longo do dia de sábado. Para além de batismos de voo e exposições estáticas, o secretário da direção faz também um balanço positivo do atual mandato.

Ao longo do dia especial do Aero Clube Costa Verde, realizaram-se várias atividades para celebrar esta data. Tal como afirma o secretário da direção, Rodolfo Martins, “É para apreciar todas as atividades das secções do ACCV, bem como a exposição de clássicos, as demonstrações de paramotor, e batismos de voo nas aeronaves do clube”, disse Rodolfo Martins.

Deste modo, o Aero Clube teve também atividades para todos os que queriam voar. Por um lado, realizaram-se o Batismo de Voo, que contou com bastantes inscrições. Para além disso também se realizou demonstrações de paramotor. O secretário da direção esclareceu que “Temos no Aero Club secções de voo, hipismo, aeromodelismo e estamos agora a criar a secção de

parapente, por esse motivo, convidamos alguns representantes da modalidade”, explicou.

O BALANÇO DO MANDATO

A atual direção está agora no seu primeiro ano de mandato, após a tomada de posse em abril do presente ano. O mandato, apesar de curto, é caracterizado como positivo, pelo secretário da direção, Rodolfo Martins.

Ao longo desta direção, Rodolfo Martins afirma que “está tudo a correr como estávamos à espera e realizamos tudo o que pretendíamos”. O dirigente argumenta que “Este ano, a escola de aviação foi certificada”. Para além disso “Tivemos também uma auditoria da Autoridade Nacional de Aviação Civil que veio ver se estava tudo em ordem de acordo com as novas recomendações europeias, em que cobrimos integralmente todos os pontos”.

Já para o futuro, Rodolfo Martins afirma que “Queremos o crescimento, captar mais sócios e adquirir um outro avião de 4 lugares para adicionar aos 3 que temos. O



Foto: DR

objetivo principal é crescer e fazer com que o clube seja o que foi nos anos 70”. O membro da direção termina ao afirmar que “Vamos ainda iniciar um curso de pilotagem, que vai atrair mais pilotos e sócios. A escola de aviação é uma boa alavanca para o clube também a nível financeiro”, disse.

As celebrações do aniversário

do Aero Clube só vão terminar no próximo sábado. Rodolfo Martins afirma que “Para a semana, dia 5 de outubro, na secção de hipismo, vão ser realizados melhoramentos e portanto vamos fazer uma inauguração”. Para além disso, será ainda realizada uma missa e um almoço de convívio no Centro Hípico com os seus associados. **CM**

Pavimentação em fase de conclusão

Rede de abastecimento de água e saneamento concluída



No âmbito da empreitada de “Conclusão das Redes de Abastecimento de Água, de Drenagem de Águas Residuais e Ramais Domiciliários no Concelho de Espinho”, a Câmara Municipal investiu 180 mil euros na construção de raiz da rede de drenagem de águas residuais e de uma estação elevatória para bombagem.

Esta obra incluiu ainda a substituição da conduta de abastecimento de água num comprimento de 520 metros e a pavimentação integral da Rua da Congosta (Anta).

O financiamento da obra tem o apoio comunitário do POSEUR Portugal 2020 em 85%. **MV**

No sábado passado

Belas máquinas na gincana de automóveis antigos



O Clube Automóvel de Espinho organizou mais uma “Gincana de Automóveis Antigos”. No passado sábado, a zona sul do recinto da feira semanal foi o palco escolhido para as provas de perícia das máquinas de outros tempos.

Antes da gincana, os bólides, todos eles contruídos antes de 1995, estiveram em exposição no largo da Câmara Municipal e foram muitos os que quiseram ver de perto as verdadeiras máquinas registando o momento com diversas fotografias. **NO**

OUVIU-SE "SONS NO PATRIMÓNIO" EM ESPINHO

ANAQUIM ATUARAM NO MUSEU DE ESPINHO

O projeto promovido pela Área Metropolitana do Porto, "Sons no Património" trouxe ao município de Espinho o concerto do grupo musical Anaquim. Foi o Museu Municipal de Espinho que acolheu este evento no último sábado, na segunda edição da iniciativa, que tem como objetivo promover a música.

A banda portuguesa formada em Coimbra veio atuar a Espinho, proporcionando um momento musical a todos os que estavam presentes. O vocalista da banda Anaquim, José Rebola, afirma que "Estamos aqui porque queremos

celebrar os sons do património e demonstrar o nosso próprio património musical".

Para além dessa riqueza imaterial, o vocalista mencionou ainda que o Museu Municipal de Espinho tem também "um espólio espetacular de longa data", após ter tido a oportunidade de o visitar.

Esta atuação integra o projeto da AMP, "Sons no Património", que é um evento em rede promovido pela Área Metropolitana do Porto que regressou em 2019 para a sua segunda edição, ao proporcionar música como veículo de aproximação das pessoas ao património, com concertos gratuitos pelos 17 municípios da Área. **CM**



NA BIBLIOTECA MUNICIPAL JOSÉ MARMELO E SILVA

PAULO MORAIS ESTEVE A "PENSAR A ESCRITA"

Decorreu no passado dia 28 de setembro, na Sala Polivalente da Biblioteca Municipal José Marmelo e Silva, mais uma sessão do "Pensar a Escrita" com o escritor e jornalista Paulo M. Morais. O autor, que nasceu em Lisboa em 1972, licenciou-se em Comunicação Social e trabalhou em revistas de papel e portais de internet, especializando-se nas áreas do cinema, da gastronomia e das viagens. Dedicou-se à tradução e à escrita de projetos editoriais.

Estreou-se no romance com a obra Revolução Paraíso, 2013, seguindo-se O Último Poeta, 2015, ano em que foi finalista do Prémio LeYa. Na área da não-ficção, publi-

cou Uma Parte Errada de Mim, 2016 e Voltemos à Escola, 2017.

Em Espinho, Paulo Morais falou do seu processo de escrita, da herança familiar no peso da sua escrita e obra e do seu mais recente livro "Pratas Conquistador", uma obra que testa as fronteiras dos géneros literários para contar a história de um pioneiro do cinema cómico português, um verdadeiro "clown" de Charlot. O debate com o público foi muito produtivo e o evento terminou com uma sessão de autógrafos, prometendo Paulo Morais regressar a Espinho para a apresentar os seus próximos trabalhos. **MV**



No Casino Espinho

Comédia com Rui Xará

Rui Xará é um verdadeiro precursor da stand up em Portugal e um atual dinamizador de iniciativas, projetos variados e inovações criativas nesta área. É na ordem dos milhares que se contabiliza o número de espetáculos realizados por este performer multifacetado que conta ainda com variadas participações tanto em televisão, como na rádio, ou ainda no YouTube.

Em 2019, ano em que celebra os 20 anos de carreira, prepara-se para lançar um novo solo e ainda novos projetos que se predestinam a um forte impacto mediático. O Jantar/Espetáculo do dia 2 de outubro, no Casino Espinho, custa 29 euros (sem bebidas). **NO**

No Centro Multimeios

Joker em estreia nacional

O eterno arquirrival do Batman surge agora com uma nova adaptação no cinema pela mão do realizador Todd Phillips. A história centra-se nos anos 80, um comediante falhado (Joaquin Phoenix) enlouquece e passa a dedicar-se a levar o crime e o caos às ruas de Gotham City. A sessão de estreia terá lugar dia 3 às 16h30. **NO**



lipor

O GIL TEM UM PROBLEMA

QUE O ENVERGONHA

NUNCA USOU UM ECOPONTO. MAS QUER MUDAR. E TU?

RECICLA-TE.PT



Poémia

NÃO DIGAS!



NÃO DIGAS

a essa criança

Que não pode

mudar o mundo.

Ela pode acreditar,

morrer no seu corpo

imenso de adulto.

Esse corpo, vazio,

sem alma que o anime,

A preto e preto,

resumido,

ao acto inerte

de respirar.

Quando tanto precisamos!

De mãos dadas

e coração aberto,

de mais gente,

GENTE!

a CANTAR!

Carla de Castro Estrada

Na Biblioteca Municipal

Surprenda o professor

A Biblioteca Municipal José Marmelo e Silva associa-se à Comissão Nacional da UNESCO e comemora o Dia Mundial do Professor no dia 5 de outubro.

“Se estudas no concelho de Espinho, dedica uma carta ao teu professor e entrega-a na Biblioteca Municipal, até ao dia 4 de outubro”, explica a organização, acrescentando ainda que “no envelope identifica a escola e o nome do teu professor e nós faremos a distribuição”. A participação é gratuita. **NO**

INAUGURAÇÃO DA EXPOSIÇÃO “PEQUENO & MÉDIO FORMATO”

“DIVULGAMOS O QUE DE MELHOR SE FAZ NO NOSSO PAÍS”

Com o objetivo de promover artistas nacionais, a Galeria de Arte Zeller inaugurou no último sábado a exposição “Pequeno & Médio Formato”. A Galeria reúne obras de consagrados artistas portugueses tais como Graça Moreira, Cruzeiro de Seixas ou Lima de Freitas.

São cerca de 70 obras de pintura, escultura e cerâmica de grandes artistas que estão expostas no salão da Galeria Zeller. Todas estas peças fazem parte da nova exposição de arte “Pequeno & Médio Formato”, que é composta, precisamente por obras de pequena e média dimensão.

Deste modo, uma das mais importantes características da exposição é a quantidade de obras provenientes de autores portugueses, com renome a nível mundial. O galerista Karlos Zeller afirma que esta exposição é formada por “professores universitários de Belas Artes tal como por artistas consagrados”.

Assim, dentro da área da pintura, encontramos artistas como



Mário Bismarck, Domingos Pinho, Graça Moraes, Cruzeiro Seixas, Lima de Freitas ou Vieira da Silva. Ao nível da cerâmica, a exposição contém, por exemplo, a obra de Júlio Resende.

Já na área da escultura sobressai a peça de João Cutileiro, contudo “as peças de outros artistas como Almeida Teixeira, Carmen dos Santos ou Mário Cesariny também não lhe ficam nada atrás”, deu a conhecer o galerista.

Apesar de serem peças de pequeno e médio formato, estas são ricas pela qualidade dos artistas que as compõem. Sobre o processo de recolha de todas estas obras, que parecem difíceis de adquirir, Karlos Zeller explica que “Tenho muitos amigos que se dedicam a colecionar arte. É sempre uma mais valia possuir esses contactos porque oferecem-nos a possibilidade de divulgar o que de melhor se faz no nosso país”, termina o galerista Karlos Zeller.

Algumas destas obras têm um grande valor, visto que algumas delas estavam presentes no Centenário de Amadeo de Souza-Cardoso e outras que pertenceram a personalidades como Agustina Bessa Luís. **CM**

Dia 2 no Casino Espinho

“A Tribo” no Cineclub

No dia 2 de outubro, o FEST - Cineclub de Espinho regressa ao Auditório do Casino Espinho, para a sua 5.ª sessão de cinema, com o filme “A Tribo”. A obra do ucraniano Myroslav Slaboshpytskyi, tornou-se rapidamente numa referência ímpar na história do cinema, vencendo de 34 prémios, três deles no Festival de Cannes.

A entrada é gratuita e limitada aos lugares disponíveis. Os bilhetes podem ser reservados através do email cineclub@fest.pt ou pelo telefone 227 327 545, e levantados na bilheteira do Auditório do Casino Espinho entre as 20h45 e as 21h30 no próprio dia. **NO**



No dia 11 de outubro

Mário Costa junta-se à Orquestra de Jazz

Titular de uma versatilidade ímpar, o baterista Mário Costa é uma presença ubíqua nos mais diversos projetos de pop, rock e fado. É, no entanto, na estética jazzística que Mário se sente mais confortável, partilhando regularmente os palcos com os músicos mais importantes do panorama europeu. Nesta parceria com a Orquestra de Jazz de Espinho vamos perscrutar sonoridades e reportórios diversos em que o baterista é o elemento central.

O concerto no Auditório de Espinho é no dia 11 de outubro, às 21h30, custa oito euros, havendo descontos para sócios da Nascente. **NO**

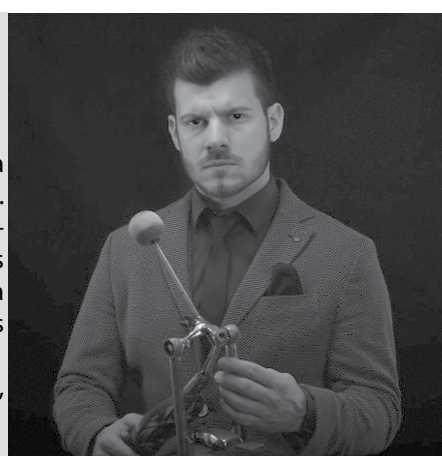

ESPINHO BEACH RUN

JUSTA HOMENAGEM A ANTÓNIO LEITÃO

Hugo Almeida (SC Braga) na légua e Paulo Reis (Sp. Espinho) na milha, foram os vencedores da Espinho Beach Run 2019. No coletivo, a equipa que conta com António Leitão no nome venceu nos escalões jovens, na Milha e na Légua com a equipa feminina.

No dia 29 de setembro realizou-se a 2.ª edição da Espinho Beach Run, uma prova de atletismo organizada pelo Sporting Clube de Espinho/Atletismo António Leitão e Câmara Municipal de Espinho no areal das praias situadas entre a Ribeira do Rio Largo e a Ribeira de Silvalde, corrida inspirada nos treinos que o atleta olímpico António Leitão e os seus colegas de equipa do S.C. Espinho, faziam na década de 80, e que homenageia o atleta espinhense, medalha de bronze nos 5.000m dos jogos de 1984 em Los Angeles.

O evento teve início pelas 8h30, com a concentração dos atletas e o respetivo aquecimento para as diversas competições que tiveram início pelas 09h30. Esta prova de atletismo teve vários percursos, 500m, 800m, Milha e Légua distribuídos pelos diversos escalões, desde os Benjamins até aos Veteranos, passando pelo desporto adaptado e caminhada

solidária, com parte do valor das inscrições desta a reverter para a cantina social da Paróquia de Espinho, assim como os alimentos recolhidos durante o evento. O caráter solidário e social desta competição foi um dos seus aspetos mais positivos, pois resultou numa oferta de 502€ para a Cantina Social da Paróquia de Espinho através das inscrições na caminhada e 100€ para a Associação Espinho Solidário através da venda de bolas de Berlim efetuada pela Pão Pepim.

Estiveram presentes no evento, diversas personalidades de referência do desporto, cultura e política, nomeadamente a madrinha da prova e campeã do mundo de estrada e pista, Aurora Cunha; o embaixador da Espinho Beach Run e campeão Trail Hélio Fumo, o vice-presidente da Câmara Municipal de Espinho, Vicente Pinto, o presidente da Junta de Freguesia de Espinho, Vasco Ribeiro, e o presidente do S. C. Espinho, Bernardo Almeida.

MUITOS ESPINHENSES NO PÓDIO

A prova da Milha teve início às 11h10 e teve como vencedores os atletas do S. C. Espinho/Atletismo António Leitão Paulo Reis com 06m53s e a atleta Lígia Casimiro



com 09m56s.

Na prova rainha, a Légua, venceram os atletas Hugo Almeida do S. C. Braga com 22m01s e Clarisse Cruz do FC Penafiel com 27m11s.

No Plano coletivo o S. C. Espinho/Atletismo António Leitão venceu nos escalões jovens, na Milha e na Légua com a equipa feminina. Na Légua a equipa masculina vencedora foi o G.D.C. Guilhovai.

O Sp. Silvalde marcou presen-

ça nas areias de Espinho, na milha participaram, Davy Jones 2.º Lugar da Categoria Sénior Masculino e 3.º Lugar da Geral, Rui Caralinda 3.º Lugar da Categoria Veteranos M40.

Foram ainda a prova na Légua João Gomes que ficou em 11.º Lugar da Geral e 8.º Categoria Senior Masculino, e Pedro Fonseca em 18.º.

A Competição encerrou com a festa final de entrega dos prémios e trofeus. **MV**

Sp. Silvalde

“À Descoberta de Portugal”



No domingo passado, no âmbito da iniciativa “À Descoberta de Portugal”, os caminhos de ferro levaram os silvaldenses a conhecer o percurso PR1 Estarreja da bioria. A partida deu-se de manhã cedo com 35 pessoas reunidas no apeadeiro de Silvalde para partir numa aventura de 8Km, onde reinou a boa disposição, uma prova superada por miúdos e graúdos.

O Sporting Clube de Silvalde, com estas iniciativas pretende dar a conhecer novos locais, promover o convívio, lazer e a saúde, aliando o desporto como um pilar fundamental de uma vida saudável. “Todos ficam convidados a participar nas próximas caminhadas todas as quintas-feira, às 21h00 no largo da Junta de Silvalde”, destaca o clube. **NO**

Novos Órgãos Sociais do Sporting Clube de Silvalde

Hélder Pinho assume presidência



Em Assembleia Geral, realizada no dia 28 de setembro, foram empossados os novos Órgãos Sociais do Sporting Clube de Silvalde. Hélder Pinho foi eleito como presidente e explicou que “O passado é para respeitar, são 35 anos de existência, muito suor e dedicação, iremos trabalhar o presente com os olhos no futuro, apresentamos hoje uma lista com uma equipa dinâmica, de pessoas novas, com muita vontade de trabalhar em prol da coletividade e da sociedade em geral, aceitamos, conscientes, um enorme desafio, que com a colaboração de todos, será possível atingir níveis de excelência, iremos dar um passo de cada vez, estruturar a coletividade, abrir as portas a todos, não fosse o nosso lema, um clube de todos para todos.”. **NO**

NOVASEMENTE ESTEVE PERTO MAS ACABOU POR TOMBAR

SL BENFICA, 4 - NOVASEMENTE, 4 (2-1 APÓS GR.)

Jogo no Pavilhão Municipal de Ponte de Sor.

Novasemente: Samanta, Nancy, Bianca, Júnior e Lídia Fortes

Suplentes utilizadas: Jé, Mariana Vaz, Lili, Juninha, Carol, Balona, Suka (cap.), Ana Rita Silva e Renata.

Treinador: Nelson Costa
Disciplina: Cartão amarelo para Suka (10'), Juninha (12') e Júnior (30').

Golos: Bianca (2'), Júnior (3'), Balona (39') e Jé (49').

A Novasemente esteve muito perto de conquistar a Supertaça frente ao SL Benfica. A decisão só foi apurada após grandes penalidades sendo que a balança acabou por pender para a turma de Lisboa (6-5).

Naquela que foi a terceira final consecutiva entre os dois emblemas – com o Benfica a vencer as duas últimas – uma entrada avassaladora da Novasemente, que ao fim de um minuto e meio de jogo se viu a vencer por 0-2 num Pavilhão Municipal de Ponte de Sor muito bem composto.

O primeiro golo surgiu por Bianca Costa que aproveitou uma defesa incompleta de Ana Catarina, na sequência de um lance de bola parada para fazer o 0-1.

No minuto seguinte, Ana Catarina saiu a jogar mas perdeu a bola para Angélica Alves. A antense, com classe, fez uma chapelada e elevou a vantagem.

O Benfica respondeu e, aos 5', esteve à vista o primeiro golo das encarnadas. Pouco depois as lis-

boetas diminuíram mesmo a desvantagem por Raquel Santos.

A formação liderada por Pedro Henriques reorganizou-se e colocou-se por cima do jogo. As oportunidades iam surgindo, mas estava lá, atenta e segura na baliza do Novasemente, Samanta Martins.

Numa altura em que faltavam seis minutos para jogar, estava estabelecido o empate no marcador (2-2).

A segunda metade começou repartida, com mais equilíbrio, mais disputada em todas as zonas do terreno, e as oportunidades flagrantes escassearam.

O 3-2 e a reviravolta foi apontado por Raquel Santos.

Quando faltavam dois minutos para jogar, Fifó viu cartão vermelho, deixando as encarnadas com menos um elemento. Uma oportunidade aproveitada pela Novasemente para igualar a partida por Balona e que voltou a colocar tudo em aberto, levando a decisão para o prolongamento.

No tempo extra Nina colocou o SL Benfica em vantagem.

O Benfica ia gerindo o resultado através da posse de bola, mas a Novasemente não baixou os braços e chegou ao empate por Angélica Alves.

Com o fim do prolongamento (4-4), foi nas grandes penalidades – três para cada lado – que se decidiu o desfecho do encontro. Aqui, as encarnadas foram mais fortes (Janice e Maria Pereira converteram) e, com duas grandes defesas de Ana Catarina, ergueram a 5.ª Supertaça do palmarés do Clube (2014, 2016, 2017, 2018 e 2019). **NO**



Nelson Costa, treinador

“Não há vitórias morais”

“Depois do 2-0 não era estratégico baixar daquela forma. Acabamos por baixar porque emocionalmente não conseguimos manter-nos coerentes. Perderam de alguma forma aquilo que era o plano de jogo. E o plano de jogo passava por continuar a pressionar alto e tentar roubar linhas de passe e bolas em zonas mais adiantadas. Na segunda parte acho que foi completamente diferente, é muito mais aquilo que vamos ser. O jogo foi muito mais equilibrado. Não há vitórias morais. Fica um amargo de boca, este era um daqueles jogos que ninguém merecia perder”. **NO**



Voleibol

AAE perde na apresentação

Na sexta-feira passada, a AAE reuniu para apresentar aos sócios todas as equipas de voleibol dos mais diversos escalões.

Depois foi tempo dos mais velhos entrarem ao serviço no jogo de apresentação frente ao Famalicense. O primeiro set foi para a turma da casa (25-15) mas a resposta surgiu de pronto (23-25). Ambos os técnicos optaram por dar rotatividade aos jogadores e o encontro perdeu alguma qualidade. A turma forasteira revelou-se mais forte e venceu os sets seguintes por 18-25 e 21-25. **MV**

Foto: DR

Badminton

De volta aos pódios

No passado fim de semana a Secção de Badminton da AAE participou na 1.ª Jornada Nacional de Seniores - Fase Nacional, a qual teve lugar nas Caldas da Rainha.

O destaque vai para Inês Pardilhó em Singulares Senhoras que se classificou em 3.º lugar no Grupo B. Em pares mistos, com o academista Rui Tremeceiro conquistaram também o último lugar do pódio. O atleta da AAE em Singulares Homens foi eliminado nas meias finais (11-21;21-14;21-18), por Tomás Correia. **MV**

O QUE É DE ESPINHO É QUE É BOM

SP. ESPINHO, 2 - NACIONAL, 0



CLASSIFICAÇÃO

Resultados

Berço-Feirense, 1-3
Rabo de Peixe-Académico Viseu, 0-1
Carção-Vilafranquense, 0-2
União Madeira-AD Fafe, 1-2 (a.p)
Condeixa-Lourosa, 0-0 (5-4 g.p)
UD Santarém-Farense, 1-2
Amora-São João de Ver, 2-1
União Leiria-Real SC, 0-1
Elétrico-Arouca, 1-6
Coimbrões-Prado, 3-1
Mineiro Aljustrelense-Casa Pia, 0-2
Benfica Cast. Branco-Olhansense, 3-2
Canelas 2010-Ançã, 4-0
Sintra Football-Amarante, 2-0
Sanjoanense-Sp. Ideal, 1-0
Alcochetense-Leixões, 0-4
Caldas-Varzim, 0-1
Beira-Mar-Bustelo, 2-0
Montalegre-Marinense, 0-1
Vizela-Fontinhas, 6-1
Pinhalnovense-Estoril, 1-2

Resultados

Portomosense-Alverca, 0-3
Esperança de Lagos-Pevidém, 1-3
Maria da Fonte-Pedras Salgadas, 1-5
Mirandela-Desp. Chaves, 1-2
Fátima-Coutada, 4-0
Penedo Gordo-Fabril, 0-1
Vildemoinhos-Académica, 0-1
Atlético dos Arcos-Praiense, 0-2
Águias Moradal-Torreense, 1-0
Loures-Lusitano GC, 2-2 (4-2 g.p)
Vila Pouca Aguiar-Mafra, 0-4
Mortágua-Penafiel, 2-3
Sp. Espinho-Nacional, 2-0
S Martinho-Merelinense, 0-0 (2-4 g.p)
Leça-UD Oliveirense, 0-0 (4-3 g.p)
Lourosa-Sp. Covilhã, 4-2 (a.p)
Vasco da Gama Sines-Piedade, 0-4
Louletano-G. Fig., 1-1 (4-2 g.p)
AD Oliveirense-Felgueiras, 2-1 (a.p)
Coruchense-Montijo, 0-3
Sintrense-Anadia, 1-2 (a.p)

Jogo no Estádio do Bolhão (Fiães).

SCE: Kadú; Rafa, Amadeu, João Pinto e Gonçalo Cardoso; João Ricardo, Paulo Jorge (Chapi, 85') e Vieirinha; Diogo Valente (Miguel Batista, 64'), Leónidas e Jota.

Treinador: João Ferreira.
Disciplina: cartão amarelo a Rafa (43'), Paulo Jorge (56').

Marcadores: 1-0 João Ricardo (66') e 2-0 Miguel Batisita (90+6' g. p.).

// Limpinho, limpinho". Uma das frases que Jorge Jesus imortalizou no mundo do futebol encaixa como uma luva nesta partida. Ao contrário do que manda a lógica, o Sp. Espinho agigantou-se perante um ad-

versário de voos superiores e conquistou uma vitória categórica, ultrapassando mais uma eliminatória.

A fase recente menos conseguida e com resultados pouco positivos fazia adivinhar que os tigres iriam ter grandes dificuldades frente a uma equipa que luta por regressar ao escalão principal. Mas não. A formação vareira não se amedrontou e desde logo quis mostrar que mandava em casa. O primeiro grande aviso surgiu aos 15' com um remate de Jota mas que levou a direção errada. Aos poucos o Nacional foi tentando pegar nas rédeas do encontro e por duas vezes, Riascos esteve perto de fazer o 0-1. A resposta espinhense surgiu novamente por Jota mas o alvo voltou a estar novamente errado. As lutas intensas a meio campo foram ganhando

forças e as jogadas de perigo escassearam até ao final da primeira parte.

No tempo complementar os ilhéus entraram mais fortes mas o Sp. Espinho nunca mostrou medo e foi sempre à procura de mais. E a procura acabou por culminar num golo. Contudo, quando já se festejava no Estádio do Bolhão, o árbitro anulou por fora de jogo. Mas estava escrito que ia haver festejos e aos 66' João Ricardo deixou os adeptos em delírio com o golo apontado.

O Nacional ficou em maus lençóis quando Kalindi viu o segundo amarelo e respetiva ordem de expulsão. Para ajudar, Jota mostrou-se endiabrado e numa brilhante jogada individual só foi travado em falta dentro da grande área adversária. Miguel Batista foi chamado e converteu o castigo máximo em golo fechando

João Ferreira, treinador

“O momento de dar uma resposta”

“Os jogadores do Sp. Espinho olharam para este jogo numa forma determinada e sentiram que aquilo que têm feito durante a semana não estava a ter repercussões nos jogos. Decidiram que era este o momento de dar uma boa resposta e uma boa imagem independentemente de qual fosse o resultado”.

assim a eliminatória.

Para a semana o Campeonato está de volta e a turma da Costa Verde irá defrontar o Lusitano Vildemoinhos fora de portas. **NO**

Voleibol - Formação

Homenagem com mais de 700 pessoas

Foram mais de 700 atletas envolvidos na homenagem ao “Senhor Voleibol”, na Toninho Cup.

Foi o quarto ano consecutivo do maior evento de início de época para a formação: 21 clubes, 62 equipas, quase 700 atletas e 100 treinadores; 3 dias de competição, 175 jogos realizados em 12 redes que coloriram a Nave Desportiva de Espinho.

O Sporting Clube de Espinho fez-se sentir a todos os níveis com a maior comitiva presente no Torneio: 10 equipas em 8 escalões possíveis.

A nível desportivo, destaques para os primeiros lugares das Iniciadas Femininas A, Infantis, Iniciados e Cadetes A Masculinos. **MV**

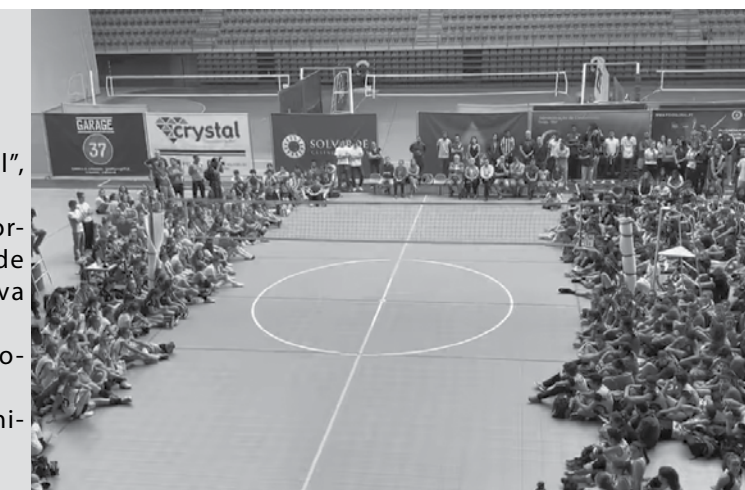

ANÚNCIO

JUSTIFICAÇÃO

Certifico narrativamente, para efeitos de publicação, que neste Cartório Notarial, no livro de notas para escrituras diversas número Cento e cinquenta e seis - P, a partir de folhas seis, se encontra exarada uma escritura de justificação outorgada no dia vinte e quatro de Setembro de dois mil e dezanove, na qual **LUÍS MIGUEL VIEIRA LOUREIRO**, contribuinte fiscal n.º 196 598 648, casado no regime da comunhão de adquiridos com Mónica Sofia Teixeira da Silva Loureiro (contribuinte fiscal n.º 222 416 220), natural da freguesia e concelho de Espinho, residente na Rua da Silveira, n.º 205, da freguesia de Paramos, concelho de Espinho, declarou que é dono e legítimo possuidor, com exclusão de outrem, do seguinte imóvel:

PRÉDIO URBANO: - composto de casa de um piso, destinado a habitação, com dependência, com a área coberta total de cento e quarenta e um vírgula dez metros quadrados, e logradouro com a área de cento e oitenta e cinco vírgula noventa metros quadrados, sito na Rua do Cential, n.º 180, da freguesia de Silvalde, do concelho de Espinho, não descrito na Conservatória do Registo Predial de Espinho, inscrito na respectiva matriz sob o artigo **1845**, pendente de avaliação, a que atribui o valor de **cinquenta e um mil novecentos e trinta euros**.

Que, o referido imóvel está efectivamente omissa na Conservatória e não existe qualquer relação com o lá descrito sob o número três mil quinhentos e trinta e dois, da dita freguesia de Silvalde.

O certo, porém, é que o justificante não possui título formal que legitime o seu domínio sobre aquele prédio, o qual foi por ele construído e a expensas do mesmo, em mil novecentos e oitenta e nove, num terreno, na altura omissa na respectiva matriz que, por sua vez, veio à sua posse, no estado de solteiro (posteriormente casado em dezassete de Julho de mil novecentos e noventa e nove, no regime da comunhão de adquiridos, com a referida Mónica Sofia Teixeira da Silva Loureiro), por compra não titulada feita a José Manuel Neves dos Santos e mulher Glória da Conceição de Jesus Loureiro Santos, casados no regime da comunhão de adquiridos, residentes no lugar do Formal, Rua do Cential, n.º 156, freguesia de Silvalde, concelho de Espinho, ocorrida por volta de mil novecentos e oitenta e oito.

Que, não obstante isso, ele justificante, tem usufruído o mencionado prédio, antes e depois da construção, usando todas as utilidades por ele proporcionadas, traduzida no seu uso como sua habitação, fazendo obras de conservação, cultivando o seu logradouro, pagando os respectivos impostos, com ânimo de quem exerce direito próprio, sendo reconhecido por seu dono por toda a gente, fazendo-o de boa fé por ignorar lesar direito alheio, pacificamente porque sem violência, contínua e publicamente à vista e com conhecimento de toda a gente, sem oposição de ninguém, tudo isto há mais de vinte anos.

Que, dadas as enunciadas características de tal posse, ele justificante adquiriu o citado prédio também por usucapião, título este que, por natureza, não é susceptível de ser comprovado pelos meios normais.

Que, a referida mulher confirmou as declarações prestadas pelo justificante e que reconhece que o dito prédio **é bem próprio** de seu marido.

Está conforme com o original. Espinho, aos vinte e quatro de Setembro de dois mil e dezanove.

A Notária,

Paula Cristina Silva Leite, Conta registada sob o n.º P2157

agenda

2 de outubro 20h30 Rui Xará - Casino Espinho	Didelet - Casino Espinho
4 de outubro 16h00 Inauguração da 4ª edição do concurso de fotografia apresenta obras dedicadas à figura de António do Lago Cerqueira - FACE	11 de outubro 20h00 Espectáculo Soy Tradición - Casino Espinho 21h30 Orquestra de Jazz de Espinho & Mário Costa - Auditório de Espinho
5 de outubro 20h30 Música ao vivo com Duo Belíssimo - Casino Espinho	12 de outubro 9h00 Inauguração da exposição "Estoy Acá para Vós" - Biblioteca Municipal 21h30 Jay-Jay Johanson - Auditório de Espinho
6 de outubro 20h30 António Machado e João	17 a 20 de outubro Festival de Cinema Imersivo - Centro Multimeios
	19 de outubro 11h00 "Letras e Chupetas" - Biblioteca Municipal

Cinema Centro Multimeios de Espinho

Joker (Estreia Nacional)

Sessões dias **3 (16h30)**, **4 (16h30, 21h30)**, **5 (16h30, 21h30)**, **6 (16h30, 21h30)**, **8 (16h30)** e **9 (16h30) de outubro**

Nos anos 80, um comediante falhado enlouquece e passa a dedicar-se a levar o crime e o caos às ruas de Gotham City.

Bilhetes:
Terça a Sexta-feira - 4,5€ (preço único) | Sábado, Domingo e Feriados - 5,5€ (Adulto), 5€ (estudante e sénior)

Farmácias

Quarta-feira, 2 de outubro Farmácia Teixeira (Espinho) Av8, n. 436 Tel: 227 340 352	Domingo, 6 de outubro Grande Farmácia (Espinho) Rua 8, n. 1095 Tel: 227 340 092
Quinta-feira, 3 de outubro Farmácia Santos (Espinho) Rua 19, n. 265 Tel: 227 340 331	Segunda-feira, 7 de outubro Farmácia Conceição (Silvalde) Est. S. Tiago, n. 701 Tel: 227 311 482
Sexta-feira, 4 de outubro Farmácia Paiva (Espinho) Rua 19, n. 319 Tel: 227 340 250	Terça-feira, 8 de outubro Farmácia Mais (Anta) Rua 19 1412, Anta Tel: 227 341 409
Sábado, 5 de outubro Farmácia Higiene (Espinho) Rua 19, n. 393 Tel: 227 340 320	Quarta-feira, 9 de outubro Farmácia Machado (Paramos) Av. Central, n. 1534 Tel: 227 346 388

ARTIGO DE OPINIÃO

BOA GOVERNAÇÃO, CASOS, NOVA GERINGONÇA E UM FUTURO PREOCUPANTE



Durante a legislatura que termina dentro de dias, o PS conseguiu fazer o impossível. Numa primeira fase, governar o país em minoria com o apoio da extrema-esquerda da CDU e BE, com a anuência na maioria das vezes do neófito PAN. Cumpriu na íntegra todos os acordos com os 2 primeiros partidos, como se deu ao luxo de criar uma ponte com o partido defensor dos animais. Numa segunda fase, e após a derrota do Professor António Sampaio da Nóvoa, conseguiu fazer uma aliança com o Presidente da República eleito, oriundo da direita política, Marcelo Rebelo de Sousa, a que não é alheio o facto do António Costa ser um institucionalista.

Mandato
Na globalidade, muito positivo nos Negócios Estrangeiros, lembremo-nos do forte contributo na eleição de António Guterres para Secretário-Geral das Nações Unidas ou para a eleição de António Vitorino para Diretor-Geral da Organização Internacional para as Migrações. Mas o melhor desempenho vem das Finanças, apesar de todas as críticas, muitas infundadas, foi o guardião das boas contas e do simples facto, de reduzirmos a reduzida dívida, fator de credibilidade aos mercados aquando da emissão de dívida ou na redução enorme do défice, em

FICHA TÉCNICA
Director Nuno Oliveira
Subdirectora Carolina Moreira
Redação Nuno Oliveira e Carolina Moreira
Fotografia: Filipe Couto, Flávio Alberto, Francisco Azevedo e Mário Gouveia
Colaboração Carla Estrada, Manuel Macedo, Paulo Jorge Duarte e Paulo Sérgio Guimarães

Edição Nuno Oliveira
Publicidade Margarida Pinho
Redação e Composição
Rua 62 n.º 251-4500-366 Espinho
Telefone 227331355
E-mail jornal@mare-viva.pt
Secretaria e Administração
Rua 62 n.º 251-4500-366 Espinho

Estaduto Editorial:
O Maré Viva, enquanto propriedade de uma Cooperativa de Ação Cultural e Jornal de carácter regional, propõe-se:
- Noticiar de forma independente, objetiva e isenta, todos os factos importantes da

que se assume pela primeira vez que o país vai ter um superavit nos próximos 2 anos. O simples facto de se ter trocado e bem, os impostos sobre as pessoas, por uma dose semelhante mas através dos impostos indiretos, permitiu que os rendimentos fossem amplamente devolvidos e que o crescimento da economia tenha permitido uma maior poupança para pagar dívida, reduzir o défice e esta estratégia permitiu eleger Mário Centeno como Presidente do Eurogrupo. A Direita política viu muito do seu espaço ocupado com a política financeira seguida pelo PS.

O crescimento sustentado da economia portuguesa que permitiu uma descida do desemprego para níveis de 2002, onde o Turismo assume papel preponderante e decisivo, (não podendo deixar de realçar o Plano Estratégico Nacional do Turismo lançado pelo SE do Turismo Bernardo Trindade do PS em 2007 e a continuação dessa estratégia pelo Adolfo Mesquita Nunes do CDS-PP), com recordes históricos no número de turistas, nas exportações e superando a média europeia, (como não se via desde o final do século XX), contribuiu para o sucesso da estratégia da Governação.

Os vários casos, os incêndios gravíssimos de 2017, os problemas na saúde e nos serviços públicos, assim como, uma descentralização atabalhoada e sem definição do envelope financeiro a transferir, salpicaram de alguma forma a credibilidade governativa cimentada sob a liderança de António Costa.

Eleições de 6 de Outubro de 2019
Não há maioria absoluta para o PS, muito devido à massa que o caso Tancos provocará, mas principalmente, pela prestação sofrível

Telefone 227331357
Propriedade/Editor
Nascente - Cooperativa de Acção Cultural.
CRL - Rua 62 n.º 251-4500-366 Espinho
NIF 500 615 268
Impressão: Tipografia Meneses - Rua 39 n.º321 4500-341 Espinho
Tiragem 1000 exemplares

vida política, social, cultural e desportiva regionais;
- Dar um especial ênfase a todas as manifestações de carácter cultural, procurando, com a respetiva divulgação, contribuir para o fomento cultural da

de António Costa em campanha, se a compararmos com a sua ação governativa enquanto primeiro-ministro e poderá levar a um resultado entre os 34%-37%. PSD poderá ter um resultado acima das expectativas, podendo superar a fasquia dos 30% ou ficar aí próximo. Assim sendo, quer o BE, como a CDU terão resultados abaixo dos de 2015 e o CDS-PP poderá ter uma derrota semelhante à de 1987. O PAN vai crescer e poderá ser decisivo na sustentação de um futuro governo minoritário liderado pelo PS e António Costa. Quanto aos partidos que almejam alcançar a Assembleia da República, creio que IL e Livre, (com um excelente programa eleitoral, elogiado pelo insuspeito Pedro Norton), poderão eleger 2 Deputados, Aliança e Chega lutarão pela eleição de 1 mandato.

Futuro
Superar as metas da descarbonização e impor impostos sobre o carbono é fundamental para ajudar na sobrevivência da Humanidade. Al Gore esteve 20 anos adiantado quando falava sobre as alterações climáticas e as suas implicações para o planeta Terra. Habitação acessível nos grandes centros urbanos, rede de creches públicas, criação de incentivos para ocupação do interior ou investimento nos serviços públicos e na saúde é fundamental para a nossa coesão social.

Investimentos na ferrovia, (recorde que em 2012 os Deputados Metropolitanos do PS, onde me incluía, evitaram que a linha do Vouga entre Oliveira de Azeméis e Espinho fosse encerrada por um Álvaro Santos Pereira ao serviço do FMI), são fundamentais para uma melhor mobilidade e simultaneamente, um contributo decisivo para o combate às alterações climáticas. Espero que

região;
- Defender sempre, de forma intransigente, os princípios constitucionais da República Portuguesa, procurando, desse modo, contribuir para que sejam alcançados os grandes desígnios nacionais;

seja finalmente o próximo Governo, a efetuar os atravessamentos rodoviários e pedonais e encerrar a passagem de nível do bairro piscatório em Silvalde, depois de 11 anos de espera e após 3 concursos públicos sem concorrentes.

Finalmente, espero que o sistema político nacional e municipal seja definitivamente alterado. Não defendo alteração no número de Deputados, mas acima de tudo, uma representatividade que reflita o território e as suas novas NUT III com as 2 Áreas Metropolitanas do Porto e Lisboa e as 23 Comunidades Intermunicipais, adicionando um grande círculo eleitoral nacional.

No plano municipal, não podemos voltar a ter uma eleição em separado para a Câmara e Assembleia Municipal, mas apenas para esta última, onde o primeiro da lista mais votada seja eleito Presidente de Câmara. Não faz qualquer sentido a existência atual de vereadores sem pelouro, mas uma Assembleia Municipal com poderes reforçados, que possua instrumentos de fiscalização do executivo. Este poderá ser monocolor ou através de um acordo entre partidos que permitirá haver uma maioria. Os presidentes de junta, que atualmente desvirtuam o resultado eleitoral, deixariam de fazer parte da Assembleia Municipal.

Por último, alertar para 3 questões que poderão ser fatores de instabilidade imediata de um futuro Governo e que devem ser combatidas sem trégua. A recessão na Europa, (Alemanha é um dos países a dar sinais), a deflação em Portugal, (estamos no terceiro mês consecutivo com todas as implicações na economia nacional), e o enorme atraso tecnológico da Europa relativamente aos Estados Unidos da América e à China.

Número de Registo do Título 104499, de 28/06/76 Depósito Legal 2048/83
Os textos de Opinião publicados nesta edição são da inteira responsabilidade dos seus autores, não vinculando, direta ou indiretamente, o cariz editorial e informativo deste jornal.

- Respeitar os princípios deontológicos da imprensa e a ética profissional, de modo a não poder prosseguir apenas fins comerciais, nem abusar da boa fé dos leitores, encobrindo ou deturpando a informação.



Anuncie
no seu jornal de referência.
Contacte-nos pelo e-mail:
jornal@mare-viva.pt

**FRANGO
INTEIRO C/ MIUDOS**

1.45
€/Kg.

**BACALHAU GRAÚDO
NORUEGA**

7.95
€/kg.

**BANANA
IMPORTADA**

0.79
€/Kg.

**COMBUSTIVEIS
+ BARATOS
da REGIÃO**



De 26 SETEMBRO a 2 OUTUBRO

Intermarché
ESMORIZ

JUNTOS PELO MELHOR E MAIS BARATO

Aipal
Padarias, Pastelarias e muito mais...



Novas instalações
Rua 14, nº 656
4500 - Espinho

Banhos
Tosquias
Hotel Canino
Treinos de Obediência
Tlm.: 926 728 221

