Maré Viva

VICENTE PINTO (LISTA A) VENCEU A CONCELHIA DO PSD DE ESPINHO COM 216 VOTOS

Pág. 03

Diretor: Nuno Oliveira | Ano 42 N.º 2098 EUR 0.50 | Sai à quarta-feira 15/01/2020

Maré Desportiva Pág. 13

Futebol

Tigres mostraram as garras

Maré Desportiva Pág. 12

Voleibol

AAE segue de vento em popa

Maré de Notícias Pág. 04

Em Silvalde e Paramos

USF Mar à Vista já apresenta bons resultados

Maré de Notícias Pág. 06

Eleições serão a 31 de janeiro

Miguel Venâncio é candidato à concelhia do PS

PUB.

RUI RIO VENCEU COM 49,44%

LUÍS MONTENEGRO ESTEVE QUASE DE FORA MAS CONSEGUIU VOTOS SUFICIENTES PARA IR À SEGUNDA VOLTA

As eleições diretas para o PSD ditaram que Luís Montenegro e Rui Rio vão à segunda volta. O atual lider conseguiu 49,44% enquanto o espinhense chegou aos 41,26%. Pinto Luz ficou-se pelos 9,3%. O duelo está marcado para o próximo sábado.

Foto: Francisco Azevedo

Quando começaram a sair os primeiros resultados das eleições diretas do PSD o cenário ficou escuro para Luís Montenegro. A vitória de Rui Rio foi logo dada como certa e, ao que tudo indicava, nem sequer haveria necessidade de uma segunda volta. Contudo, com o avançar da noite e com a publicações dos resultados na página oficial do partido (que não aguentava com tantas visualizações e estava sistematicamente em baixo), houve um ligeiro fumo branco para o espinhense. Rio não conseguiu votos suficientes para vencer e vai mesmo haver uma segunda volta.

MONTENEGRO VENCEU EM ESPINHO MAS PERDEU EM AVEIRO

Vamos então a números. Na sua terra natal, em Espinho, a vitória foi categórica e considerada normal. Luís Montenegro conseguiu 232 votos enquanto Rio ficou-se pelos 103. O terceiro candidato teve direito a quatro votos. Porém, se olharmos para o distrito de Aveiro, onde certamente contava ganhar, os números foram logo negativos: perdeu por mais de 600 votos (2116 para Rio e 1523 para Montenegro).

Em Braga, distrital que também contava como uma grande alavanca, a vitória não foi contundente. O Espinhense conseguiu 52,94% contra 45,42 de Rio. No resto do país, a tendência não foi muito diferente: onde ganhou, ganhou quase sempre por pouco; e onde perdeu, perdeu quase sempre por muito. Veja-se o caso do Porto onde o atual líder ficou com 56,68% enquanto o antigo líder da bancada não foi além dos 35,49%.

O PSD tinha 40500 militantes inscritos mas poucos mais de 31 mil foram votar. Desses, 15460 votaram em Rio, 13039 votaram em Montenegro, 2887 votaram em Pinto Luz, 221 votaram em branco e 142 votos foram nulos.

ESPINHENSE PRETENDE UM DEBATE NA TELEVISÃO

Luís Montenegro discursou já perto da meia noite num hotel em Lisboa. Usou da palavra durante sete minutos para os cerca de 50 militantes que o acompanharam. O seu discurso foi centrado na estratégia que terá de adotar para a segunda volta. "Foram mais os militantes que votaram na mudança do que na continuidade", atirou o espinhense pois somados os votos, foram mais o que votaram em Montenegro e Pinto Luz do que aqueles em que votaram em Rui Rio. "Miguel Pinto Luz deu um contributo muito positivo, pela sua qualidade política, ideias e participação. Se for eleito, contarei com ele para os desafios que temos de enfrentar", fez questão de sublinhar Montenegro, para a primeira grande salva de palmas da noite. "Escolham entre a estratégia de oposição firme que defendo ou o prosseguimento da estratégia de subalternidade que tivemos até agora" disse ainda antes de deixar um desafio: ter oportunidade de fazer um último e derradeiro debate com Rui Rio para clarificar tudo.

O PSD Nacional só saberá se vai mesmo mudar de presidente no dia 18 de Janeiro, após a ronda que oporá o actual líder ao expresidente da bancada parlamentar. É a primeira vez que há uma segunda volta em eleições directas no PSD. De qualquer forma, a nova direcção só será empossada no congresso de 7, 8 e 9 de fevereiro de 2020, em Viana do Castelo. **NO**

RESULTADOS

Nacional
Rui Rio 49,44%
Luís Montenegro 41,26%
Pinto Luz 9,3%

Espinho
Luís Montenegro 68,44%
Rui Rio 30,38%
Pinto Luz 1,18%

Aveiro
Rui Rio 57,55%
Luís Montenegro 41,42%
Pinto Luz 1,03%

Braga
Luís Montenegro 52,94%
Rui Rio 45,42%
Pinto Luz 1,64%

Castelo Branco
Luís Montenegro 57,21%
Rui Rio 37,98%
Pinto Luz 4,81%

Porto
Rui Rio 56,68%
Luís Montenegro 35,49%
Pinto Luz 4,83%

Lisboa
Pinto Luz 37,75%
Luís Montenegro 33,05%
Rui Rio 29,20%

PUB.

Casa Romeu
FILIPE RODRIGUES VITÓ & FILHOS, LIMITADA
Oculista Vitó
Qualidade e experiência ao seu dispor
Rua 19 n.º 242 4500 ESPINHO Portugal
Rua 12 n.º 576 - 1.º Tel. / Fax 227343056

Pastello
PADARIA - PASTELARIA - GELATARIA - BOMBONARIA
Rua Principal, 326 - S.F. Marinha, Tel.: 227331392, Antigo Blues (Junto ao Modelo)

Jorge Alves e Albertina Ataíde
ADVOGADOS
Av. 24 n.º 1019 - 1.º Sala D - 4500-201 Espinho
Tel./Fax 227313240
Rua Capitão Sousa Pizarro, 13, 1.º Esq.º - 3810-076 Aveiro
Tel./Fax 234424049

LISTA A VENCEU COM 216 VOTOS

VICENTE PINTO (RE)CONQUISTA CONCELHIA DO PSD

No sábado passado, a concelhia do PSD de Espinho foi a votos. Numas eleições bastante concorridas, a lista A liderada por Vicente Pinto venceu com 216 votos. A lista B, encabeçada por Ricardo Sousa ficou-se pelos 141 votos.

Foto: Francisco Azevedo

Eleições de sábado passado foram as mais participadas de sempre.

363 militantes do PSD de Espinho exerceram o seu direito e foram votar no sábado passado. Para esta eleição, que teve lugar na Junta de Freguesia de Espinho, concorreram duas listas. A lista A, encabeçada por Vicente Pinto acabou por ser a mais votada com 216 votos. Ricardo Sousa liderou a lista B mas quedou-se pelos 141 votos. Quatro militantes optaram por votar em branco e foram ainda registados 2 votos nulos.

A Lista A venceu também a Assembleia da Secção de Espinho com 217 votos e Alexandra Flor Bastos assume agora a função de presidente.

Quanto aos Delegados ao 38.º congresso, a lista A, encabeçada por Luís Montenegro e Pinto Moreira também venceu a lista B com 212 votos face a 123.

Contados os votos, a lista vencedora emitiu um comunicado dando conta que "o PSD Espinho, mostrou que continua vivo e de muito boa saúde com a maior participação de sempre num momento eleitoral interno".

Assinada por Vicente Pinto, a nota registava um agradecimento "em especial a todos os que depositaram confiança em mim, na minha equipa e no projeto que queremos continuar a defender para o PSD Espinho. Espinho é a minha cidade, o PSD o meu partido. Quero o melhor para este concelho tão à beira mar plantado e, tudo farei, para que todos os nossos desejos se transformem em objetivos e, estes, em metas alcançadas! Esta vitória tão expressiva, não é só minha, é de todos os que contribuíram para o sucesso desta candidatura. E hoje, é tempo de comemorar". A terminar, Vicente Pinto recordou que "conto com todos os que querem continuar a ver o PSD como o maior partido do concelho. É tempo de união rumo a 2021!".

"A CANDIDATURA QUE ASSUMI NÃO ATINGIU O PRINCIPAL OBJETIVO"

A lista derrotada também emitiu uma nota na sua página oficial do Facebook saudando desde logo os 95% dos militantes que foram votar. Rciardo Sousa afirmou que "A candidatura que assumi não atingiu o principal objetivo. Concorremos para ganhar, protagonizando um projeto com novos protagonistas e uma nova abordagem. Ainda assim o resultado que obtivemos enche-nos de orgulho. 151 militantes confiaram no nosso projeto, o que representa 40,5% dos votos".

O cabeça de lista afirmou ainda que "embora não tenhamos conseguido vencer, não iremos defraudar quem em nós confiou. Tínhamos um projeto para o partido e para o concelho, com quadros de inquestionável valor. Queremos um PSD forte e vencedor, que se apresente ao eleitorado com mais que uma continuidade sem o principal protagonista.

Estaremos sempre ao lado do Partido e dispostos a contribuir de forma construtiva. Este é o tempo dos novos eleitos desenvolveram o seu trabalho com tranquilidade". **NO**

> **"O PSD Espinho, mostrou que continua vivo e de muito boa saúde com a maior participação de sempre num momento eleitoral interno"**
> **Vicente Pinto**

Comissão política

Lista A

Presidente
Vicente Pinto
Vice-presidentes
Paulo Leite
João Passos
Secretário
Hermínio Cunha
Tesoureiro
Susana Valente
Vogais
Quirino Jesus
António Oliveira
Sandra Prata
Filipe Pinto
Nuno Almendra
Carlos Loureiro
José Carvalho
Mário Domingues

Assembleia

Lista A

Presidente
Alexandra Flor Bastos
Vice-presidente
António Costa
Secretário
Mariana Gonçalves

BALANÇO DA NOVA UNIDADE DE SAÚDE FAMILIAR DE SILVALDE E PARAMOS

USF MAR À VISTA ESTÁ A TRABALHAR PARA CHEGAR A BOM PORTO

Desde 20 de dezembro de 2019 que as Unidades de Cuidados de Saúde Personalizados (UCSP) de Silvalde e Paramos se uniram para dar origem à nova Unidade de Saúde Familiar "Mar à Vista" que contempla as duas freguesias. Segundo os dados do coordenador principal, Rogério Ramos, o balanço até agora é positivo, embora denote algumas falhas.

Antes, eram duas Unidades de Cuidados de Saúde Personalizados, de Silvalde e Paramos que, no dia 20 de dezembro do último ano, se juntaram e formaram a Unidade de Saúde Familiar "Mar à Vista". O principal coordenador desta unidade, Rogério Ramos afirma que "foi um processo muito simples. Apenas a parte mais complicada foi a constituição da equipa médica, que já estava constituída, mas foi atrasada devido à demora do concurso público", explicou o responsável.

A equipa médica desta unidade de saúde é formada por seis médicos, seis enfermeiros e quatro administrativos. Em relação a estes dados, Rogério Ramos afirma que o número de administrativas é insuficiente: "Precisamos de pelo menos cinco administrativas. As atuais estão exaustas, visto que cobrimos um terço da população do concelho. O único objetivo é servir as pessoas. A equipa médica está a fazer um esforço, a trabalhar mais 30% em termos de atendimento.

Este acréscimo de 30%, relativo ao último meio ano, é caracterizado por Rogério Ramos como "um estranho aumento brutal". Segundo o coordenador "Este acréscimo significa que existe uma pressão externa: Por um lado, julgo que terá sido pela novidade, as pessoas 'quiseram provar'. Por outro lado, existe sempre alguém que quer pôr à prova as nossas capacidades e destruir o trabalho de quem está a trabalhar para o bem da sociedade", informou.

Por fim, o responsável lamenta ainda as questões políticas que "baralham" os utentes. "Não percebo porque razão as pessoas com obrigações políticas, que têm a função de zelar pelas melhores condições da população, tentam "baralhar" os utentes e esforçar-se para que a unidade não avançasse", terminou Rogério Ramos.

Foto DR

Em Paramos a USF funciona às segundas e quartas-feiras das 8h00 às 18h00. Terças e quintas-feiras das 8h00 às 20h00 e às sextas-feiras abre até às 16h00.

AINDA HÁ FALHAS

Apesar de tudo, existem ainda falhas que, segundo o coordenador da Unidade de Saúde Familiar, estão a ser resolvidas. Um desses problemas deve-se à falta de transportes públicos que liguem a população da Marinha até Silvalde. "Foram prometidos transportes públicos que ainda não estão em funcionamento, mas este é um assunto que está em negociação e vai avançar", prometeu Rogério Ramos.

Para além disso, vive-se ainda um outro problema relativo às instalações, que ainda não avançaram e estão sob promessa e necessidade de obras. "Houve um partido que propôs grandes instalações, mas se não tivermos equipa não vale de nada. A falta das novas instalações é o que nos está a atrasar".

Face às necessidades, a equipa médica criou um consultório e espaço para atender melhor as pessoas. "Não nos compete a nós esse trabalho, mas foi o que nós fizemos. Podíamos estar de braços cruzados à espera que nos tratassem das instalações, porque uma equipa médica, não é uma equipa de empreiteiros. Estamos à espera que os outros agentes intervenham", informou o responsável.

"A MARINHA JÁ NÃO É ASSUNTO"

A conversão da Unidade de Cuidados de Saúde Personalizados (UCSP) de Silvalde numa Unidade de Saúde Familiar (USF), implicou o encerramento da extensão do bairro piscatório da Marinha, na mesma freguesia. Deste modo, há cerca de oito meses que a extensão de saúde do Bairro da Marinha está fechada, o que tem sido motivo de protesto por parte dos moradores dessa localidade.

Rogério Ramos acrescenta que esta situação se trata de uma "guerra política". "As pessoas da Marinha sempre foram colocadas à margem e o que nós lhes demos, foi dignidade e um tratamento igual a todos os outros cidadãos", terminou. **CM**

Em Silvalde a USF funciona às segundas, quartas e sextas-feiras das 8h00 às 20h00. Terças e quintas-feiras das 8h00 às 18h00.

Investimento de 90 mil euros

Passadiços requalificados

A Câmara Municipal de Espinho está a proceder à requalificação dos passadiços do concelho, com um investimento de cerca de 90 mil euros.

"Esta intervenção, iniciada em 2019, contempla a substituição de cerca de 700 metros lineares e a colocação de regeneradores dunares que irão servir de obstáculo ao deslocamento pontual das partículas de areia para o passadiço", destaca a autarquia.

O projeto encontra-se atualmente em fase de conclusão, sendo que a intervenção decorrerá a norte do concelho. **NO**

EM DEZEMBRO DE 2019 O METRO QUADRADO EM ESPINHO CUSTAVA 1754€

PREÇO DAS CASAS AUMENTOU EM PORTUGAL E ESPINHO SEGUE A TENDÊNCIA

O preço das casas em Portugal registou uma subida de 2,5% durante o terceiro trimestre de 2019, situando-se em 1.981 euros/m2. Em Espinho, o preço em média do metro quadrado em dezembro era de 1.754 €, um valor acima do registado em agosto (1.558 €).

Segundo o índice de preços do idealista todas as regiões assistiram a um aumento de preços em termos trimestrais com exceção do Alentejo que apresenta uma descida de 1%.

O ranking dos distritos mais caros continua a ser liderado por Lisboa (3.223 euros/m2), seguido por Faro (2.183 euros/m2) e Porto (1.869 euros/m2). Os preços mais económicos encontram-se na Guarda (645 euros/m2), Castelo Branco (689 euros/m2), Bragança (729 euros/m2) e Faial (Ilha) onde custa 743 euros/m2.

A cidade do Porto foi das que registou a maior subida dos preços no segundo trimestre (4,7%), ficando apenas atrás da Trofa (5,1%,) Oliveira de Azeméis (5%) e Espinho (4,9%). Já a cidade de Vila Nova de Gaia verificou um crescimento de 4,6%, o que representa um valor de 1.060 euros/m2, superando o valor da média nacional (1.034 euros/m2), algo que já não acontecia desde o primeiro trimestre de 2016.

VALORES SUPERIORES EM RELAÇÃO A 2018

Em fevereiro de 2019 o preço das casas em Espinho, por metro quadrado, custava 1512 euros. Março e abril trouxeram quebras ligeiras nesses valores (1473 e 1480) mas até ao final do ano foi sempre a subir. O preço do m2 em Espinho em dezembro de 2019 era de 1754€, um valor 22,4% superior ao registado em igual período mas no ano de 2018.

HÁ APARTAMENTOS A CUSTAR MAIS DE MEIO MILHÃO DE EUROS

Uma rápida pesquisa num qualquer motor de busca online apresenta valores que surpreendem a maioria dos espinhenses. Por exemplo, nessa pesquisa online, apuramos mais de 10 apartamentos a custarem mais de meio milhão de euros sendo que há um deles que custa mais de um milhão e 200 mil euros. Como em quase tudo, a lei da oferta e da procura é que acaba por "tabelar" estes valores.

> **"Muitos compradores encaram essas compras como um investimento enquanto outros veem isso como um pequeno luxo"**

Em conversa com alguns vendedores de imobilárias em Espinho, rapidamente se chega a uma conclusão: quantas mais casas houver para venda mais são vendidas.

Uma das vendedoras com quem o Maré Viva falou explicou que "há um crescimento de vendas imobiliárias a nível nacional e Espinho não fica atrás". E porque? questionamos nós. "Espinho é uma excelente cidade para se viver. Tem praia, é relativamente pequena e apresenta um grande leque de serviços. Além do mais está situada perto do Porto e também de Aveiro".

Outra vendedora revelou que atualmente não conseguem sequer dar resposta aos pedidos de imóveis para arrendar. "Mesmo com preços elevados, a procura é muito grande. Os arrendatários sabem disso e podem aumentar os valores pois há sempre quem precisse".

Quanto a vendas, questionamos alguns vendedores sobre os preços que, aparentemente, são elevados para a maioria dos espinhenses (e portugueses também). "Há apartamentos a custarem mais de meio milhão de euros e muitos deles são vendidos para segunda habitação a estrangeiros. Muitos compradores encaram essas compras como um investimento enquanto outros veem isso como um pequeno luxo ou prazer", contou-nos um comercial da área acrescentando ainda que esses compradores "geralmente pagam logo a pronto sem recurso a empréstimos bancários".

Noutro campeonato, há também muitos espinhenses que aproveitam para remodelar/recontruir habitações. "A Câmara Municipal oferece condições vantajosas para quem constroi ou faz renovações nas suas habitações. Uma casa ou mesmo um apartamento, ao contrário de um automóvel, não perde o seu valor, bem pelo contrário. É um excelente investimento para quem pode", destacou uma vendedora. **NO**

Foto MV

PUB.

Casa Alves Ribeiro
Compre aqui o seu café
Fica bem servido e gasta menos dinheiro
Rua 19 n.º 294 - Espinho
casaalvesribeiro@gmail.com * 227340075

Filomena Maia Gomes
Cristina Relvas
Celeste Pinto
Advogadas
Rua Júlio Dinis, 778, 4º Dto., 4000 Porto Tlf. 22 609 87 04
Rua 19, nº 343, 1º Esq., 4500 Espinho Tlf. 22 731 32 96

RUI ABRANTES
ADVOGADO
Rua 18 N.º 582 - 1.º Esq.º
Sala 3 - Telef. 227343811
ESPINHO

MV
Anuncie no seu jornal de referência.
Jornal@mare-viva.pt

Para transporte de doentes não urgentes

Bombeiros com nova viatura

Na página oficial do Facebook, os Bombeiros do Concelho de Espinho explicam que para "manter a atual capacidade instalada do serviço de transportes de doentes não urgentes (TDNU), procedemos à aquisição de mais um veículo para o efeito. Este é o terceiro adquirido desde 2016 com o objetivo de garantir a adequada renovação da frota para esta atividade".

Os Bombeiros salientam que "o serviço TDNU é um importante serviço prestado à comunidade, que garante o transporte de doentes para ambulatório, consultas, fisioterapia e hemodiálise. Atualmente dispomos de uma frota de 7 veículos e uma equipa de 6 bombeiros dedicados em exclusividade a estar serviço, o que nos permite responder até cerca 30.000 transportes por ano e a 98% de todos os pedidos que recebemos. Só em 2019 efetuamos 28.166 transportes". **NO**

Dia 19 de janeiro

Tarde e Meia da AMI

Ano novo, mas a Tarde e Meia na AMI continua. Este mês, excecionalmente no terceiro domingo, dia 19. Todos são convidados a juntar-se à volta da mesa para partilhar um chá e umas cartas. "A partir das 15h30, temos chá e bolinhos, e a lareira acesa. Traga vontade de ensinar, aprender e conversar, e trocaremos saberes e lavores", destaca a organização de moradores da Idanha. Mais informações e sugestões através do email: ami.idanha@gmail.com. **NO**

ELEIÇÕES TERÃO LUGAR DIA 31 DE JANEIRO

MIGUEL VENÂNCIO É CANDIDATO À COMISSÃO POLÍTICA DO PS DE ESPINHO

O último dia do mês de janeiro marca o futuro do PS em Espinho. Miguel Venâncio surge como candidato às eleições para a concelhia do partido.

Miguel Venâncio é militante do Partido Socialista à 20 anos e integrou mesmo a lista da atual comissão política concelhia de Espinho do PS. Com eleições marcadas para dia 31 de janeiro, o espinhense apresenta-se agora como candidato a presidente da Comissão Política Concelhia de Espinho do PS no próximo ato eleitoral para "dar um novo rumo ao PS" e explica as suas razões: "O que se passa no PS em Espinho deixa qualquer socialista incrédulo e apreensivo. A imagem do PS em Espinho é decadente. A permanente opacidade perante os militantes e a falta de argumentação política perante os nossos adversários tem-me, também, deixado inquieto e muito preocupado".

O candidato afirma sentir que "devo fazer o meu dever de militante e avançar para a liderança do PS em Espinho com o intuito de ter os militantes devidamente informados, criar uma nova dinâmica na nossa liderança da Assembleia Municipal de Espinho, que se encontra moribunda e sem qualquer tipo de iniciativa, entrando em quezílias que denigrem a imagem da competência do PS e por último, voltarmos a ter o hábito de termos um partido com cultura de poder, que faça iniciativas responsáveis com os militantes e que faça aproximar os verdadeiros simpatizantes do Partido Socialistas de Espinho, principalmente, na área da economia social, onde os atuais responsáveis do PS tanto têm desprezado e que deve ser um pilar da nossa ação política".

"NÃO PRETENDO MANTER O ATUAL RUMO DO PS/ESPINHO"

A apresentação da lista é naturalmente uma quebra com o passado e Miguel Venâncio afirma isso mesmo: "Não pretendo manter o atual rumo do PS/Espinho, fechado e sem credibilidade, fruto da sua inércia, da quezília com todas as entidades deste concelho e de ser incapaz de dialogar. Não podemos ter cerca de 170 militantes em condições para votar e possuirmos cerca de 900 militantes. Esta falta de interesse no PS revelou-se em 2017 nas eleições autárquicas que perdemos com o pior resultado desde 1985, sendo neste último ato eleitoral autárquico que o PS a nível obteve o melhor resultado de todos os tempos".

Dispostos a dialogar com os partidos e outras entidades, Miguel Venâncio quer "construir uma alternativa responsável e que siga os pergaminhos do nosso partido. Não quero que o PS vá a eleições em 2021 derrotado pela estratégia arrogante e distante das pessoas que a atual direção tem vindo a praticar. Esta minha candidatura é essencial para sairmos deste marasmo absoluto e darmos um novo rumo ao Partido Socialista em Espinho. Tenho o dever de iniciativa aos militantes, sem eles o PS vale menos, a voz aos simpatizantes, que nos fazem ser melhores, e criarmos uma ligação à sociedade Espinhense, que nos deu 6 vitórias durante estes 43 anos de Poder Local. Basta de vivermos fechados na nossa redoma. Distante de todos e em permanente conflito com a sociedade. Por um novo rumo para o PS/Espinho, apresento-me aos militantes da concelhia para criar uma alternativa real e responsável que nos permita discutir a liderança do concelho em 2021", afirma. **NO**

Foto: DR

Miguel Venâncio

Debate público

Mobilidade em Espinho

A Comissão Coordenadora da CDU organiza um debate Público sobre "Mobilidade em Espinho" no dia 24 de janeiro, pelas 21h30, no Centro de Trabalho de Espinho do Partido Comunista Português.

A organização afirma que a "Mobilidade é um tema de crucial importância para a vida urbana atual, objeto de reflexão cuidada por um poder local responsável. Pelas implicações que a implementação de um sistema coerente de Mobilidade Urbana acarreta, a sua elaboração deve ser cuidadosamente refletida, dispor da atualidade do conhecimento científico, conhecer e corresponder às necessidades das populações, atender ao passado e antecipar o futuro da comunidade em causa. A Mobilidade deve ouvir as populações, promover o diálogo entre técnicos e espinhenses".

Intervirão nesta sessão Jorge Carvalho, eleito da CDU na Assembleia Municipal de Espinho, e José Pedro Rodrigues, vereador da Mobilidade, Transportes e Proteção Civil na Câmara Municipal de Matosinhos, eleito pela CDU. **NO**

DANÇA E TEXTO COM REFERÊNCIAS SOCIAIS E POLÍTICAS E O MELHOR DA FOLK AMERICANA DE HOJE

NASCENTE FECHA JANEIRO COM DESLOCAÇÕES A DOIS ESPETÁCULOS FORA DE PORTAS E LANÇA QUOTAS DE 2020 SEM ALTERAÇÃO DE PREÇO

Outros Palcos da Nascente leva-o a conhecer o espetáculo "Margem".

A Nascente fecha o primeiro mês do ano com convites para dois espetáculos de grande nível, um no Teatro Carlos Alberto e que resulta do cruzamento das linguagens da dança e do teatro, e outro no Auditório de Espinho, um concerto com um "todo-o-terreno" da folk norte-americana. Ainda por cima, com os descontos, excelentes, do cartão de sócio.

"Margem", espetáculo de Victor Hugo Pontes que conjuga a dança e o teatro para dar a conhecer histórias reais de jovens institucionalizados na Casa Pia de Lisboa e no Instituto Profissional do Terço, no Porto, começou por ser uma forma possível de apresentar uma versão do célebre romance de Jorge Amado, "Capitães da Areia, e é uma das propostas de deslocação a Outros Palcos que a Nascente tem para janeiro.

Escusado será dizer que surge como um espetáculo a não perder, tanto pelo tema, como por se tratar de um trabalho conjunto de dois dos mais apreciados artistas e criadores atuais. Victor Hugo Pontes, responsável pela direção artística, convidou Joana Craveiro, diretora da companhia Teatro do Vestido, para criar um texto "desconstruído e reconstruído" a partir da obra do escritor brasileiro.

Ao diálogo entre a linguagem coreográfica e o livro sobrepôsse uma segunda camada, a das histórias de vida das crianças institucionalizadas e ainda uma terceira, feita das memórias e experiências dos próprios intérpretes e do seu processo de construção do espetáculo.

O resultado é um espetáculo "a meio caminho entre a dança e o teatro documental, movido por uma banda sonora urgente e tribal", um trabalho que avança pelas temáticas do racismo, sexo, revolução e morte.

Estreado em 2018 com cinco apresentações esgotadas no CCB, "Margem" recebeu, em 2019, o prémio de Melhor Coreografia pela Sociedade Portuguesa de Autores. Razões mais que suficientes para justificar o seu interesse e fazer a inscrição até 24 de janeiro, para uma deslocação ao Teatro Carlos Alberto, no último dia do mês. Bilhetes e transporte custam 7,50 euros para sócios e 9 euros para não sócios.

QUOTAS NASCENTE E ASSINATURAS MARÉ VIVA JÁ DISPONÍVEIS PARA PAGAMENTO

Mas em início de ano, as sugestões de espetáculos não se ficam por aqui, e a Nascente propõe ainda um concerto no Auditório de Espinho, com um "todo-o-terreno" da folk norte-americana, Sam Amidom de seu nome, um músico reconhecido como um dos renovadores da canção folk da grande tradição americana. Sam apresenta-se em Espinho em trio e em data única nacional, no dia 24 de janeiro, e os sócios da Nascente e acompanhantes beneficiam de um desconto de 50%, mediante inscrição prévia junto dos serviços da cooperativa, até dia 22.

Como sempre, a participação nestas iniciativas supõe que os sócios tenham as quotas em dia, pelo que vem a propósito informar que as quotas da Nascente para 2020 já estão disponíveis para pagamento, mantendo-se no mesmo valor de 2,50 € mensais desde 2015. E vale a pena lembrar que só os descontos destes dois espetáculos chegam para pagar as quotas de três ou quatro meses.

Igualmente em pagamento estão as assinaturas do Maré Viva, com o custo anual de 24 € (os sócios têm o jornal incluído na quota), um valor também sem alterações desde há anos. **MV**

NO PASSADO DIA 8 DE JANEIRO

LATIN FIT DO ANIMARTES NA PRAÇA DA ALEGRIA

O grupo de Latin Fit da Academia de Dança de Espinho, integrado no programa Animartes da Cooperativa Nascente, esteve presente no programa Praça da Alegria, da RTP, no passado dia 8 de janeiro.

O grupo, orientado pela professora Ana Pais Oliveira, apresentou duas coreografias, Señoritas e Proud Mary, seguidas de uma pequena aula de salsa para todos os presentes.

O Latin Fit é uma modalidade que concilia o ensino dos ritmos latinos pertencentes às danças de salão, como o samba, o chachacha, o jive ou a salsa, com uma componente fitness, destinando-se exclusivamente ao público feminino. Privilegia-se o desgaste calórico na execução de coreografias lady styling, mantendo a atenção à técnica das danças de salão. Dirige-se, assim, às mulheres que querem aprender danças de salão, mas não têm par, ou simplesmente às que querem ficar em forma e divertir-se a dançar.

Tratando-se de uma modalidade evolutiva, a Academia oferece três turmas distintas: Latin Fit iniciação, Latin Fit avançadas e Latin Fit Senior Ladies, destinado a um público feminino sénior. **MV**

NO CENTRO MULTIMEIOS

CRIANÇAS PRIME1Rº EXIBE EM ESTREIA PROGRAMA NO DIA 19 DE JANEIRO

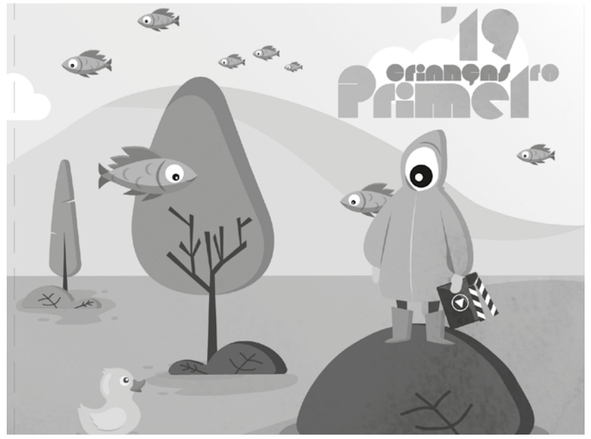

O CINANIMA - Festival Internacional de Cinema de Animação de Espinho vai apresentar, em duas sessões, no dia 19 de Janeiro, pelas 15h e pelas 16h, na Sala António Gaio, no Centro Multimeios, a Estreia da exibição dos Filmes realizados no âmbito do Projecto Crianças Prime1rº, no ano lectivo de 2018/ 2019, do Serviço Educativo do Festival. Segue-se Cerimónia de entrega de dvd's aos alunos participantes.

No referido ano lectivo participaram oito Escolas Primárias, das quais seis pertencem ao concelho de Espinho e duas ao de Ovar. Assim, contamos com a presença de centenas de crianças, da representante do Plano Nacional de Cinema e de outras entidades públicas e privadas que apoiam o Projecto. A entrada é livre e para M/3 anos**. CR**

NO CENTRO MULTIMEIOS

PREMIADOS DO CINANIMA NA LUTA PELOS OSCARS

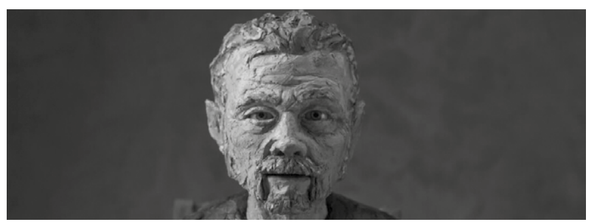

Memorable de Bruno Collet venceu o Prémio do Público no CINANIMA 2019.

Foram anunciados na segunda-feira passado os nomeados à 92.ª edição dos Oscars e o CINANIMA volta a fazer parte dessa história.

Em 2019 o filme "Memorável", de Bruno Collet (França) foi distinguido no CINANIMA com o prémio do Público enquanto a animação "Daughter", de Daria Kashcheeva (República Checa) venceu o Grande Prémio Melhor Filme de Estudante. Ambas fazem agora parte da lista final e concorrem ao prémio de Melhor Curta Metragem (Animação). **NO**

NO CENTRO MULTIMEIOS

MANEL CRUZ E MOULLINEX NO AUDITÓRIO DE ESPINHO

Foto: DR

Bruno Pernadas & Moullinex atuam dia 6 de fevereiro.

De Janeiro a março, o Auditório de Espinho oferece uma série de momentos que se distinguem pelo género. Além da música clássica, pop, jazz, folk, soul e ainda teatro de marionetas, no âmbito do Festival Mar-Marionetas.

A rentrée acontece já esta sexta-feira com "A Viagem de Inverno", do compositor Franz Schubert e será interpretada pelo tenor João Terleira e pelo pianista Luís Duarte. Ainda em Janeiro, o Auditório recebe Sam Amidon - o cantautor que abriu os concertos de Bon Iver nos Coliseus -, e agora apresenta-se em trio, em Espinho, em data única nacional.

Em fevereiro, há concertos quase todas as semanas. O primeiro acontece no dia 8 com Manel Cruz a solo, o vocalista dos Ornatos Violeta. Em meados desse mês, a Orquestra Clássica de Espinho terá dois jovens solistas: no violino, Raquel Areal Martinez e no violoncelo, Iago Dominguez. Já a Orquestra de Jazz de Espinho apresenta-se com o saxofonista Seamus Blake. O último fim-de-semana será para o Drumming GP e para Kelly Finnigan & The Atonements - o grupo de percussão celebra 20 anos de carreira com o novo álbum Archipelago e o norte-americano Kelly Finnigan apresenta o seu disco de estreia.

Março começa Bruno Pernadas & Moullinex que recriam o álbum Plantasia, de Mort Garson. Os últimos espectáculos do trimestre estão reservados para o Festival Mar-Marionetas 2020. Lições de Voo, da companhia Teatro de Marionetas do Porto, e Circo em Fios, da Companhia Viktor Antonov, são as propostas que a sala vai receber nesta edição.

Em exposição, estará também o segundo ciclo de ilustrações de "30 Voltas ao Sol da Escola Profissional de Música de Espinho". Esta sexta-feira, dia 17, já será possível visitar e conhecer os novos dez trabalhos dos ilustradores convidados.

Em jeito de rodapé, sublinhamos que todos os sócios Nascente podem usufruir de desconto nos espectáculos do Auditório de Espinho. **CR**

Na Biblioteca Municipal

Onda Poética no dia 16

O coletivo da Onda Poética reune no próximo dia 16 de janeiro, às 21h30, na Biblioteca Municipal José Marmelo e Silva. A coordenação é de Anthero Monteiro enquanto a música estará a cargo de Paulo Resende, António S. Maia e Sara Príncipe. **NO**

Dia 21 de janeiro

"Tricotar Histórias" na Biblioteca

Dia 21 de janeiro, às 15h00, é tempo de "Tricotar Histórias" na Biblioteca Municipal José Marmelo e Silva. A atividade é dirigida à população adulta/sénior e limitada a 15 participantes. **NO**

INAUGURAÇÃO DA EXPOSIÇÃO DE DESENHO E PINTURA "LET'S STAY TOGETHER"

A UNIÃO DA NATUREZA E HUMANOS EM PAPEL

Foi inaugurada, no último sábado, a exposição de pintura e desenho "Let's Stay Together". A artista Rita Braga Alves reuniu várias obras da sua autoria, na Biblioteca Municipal de Espinho José Marmelo Silva, numa coletânea que reflete a relação da ação humana na paisagem natural.

Com um conjunto de obras inseridas na corrente do abstracionismo criadas por si ao longo do ano passado, a mais recente exposição da artista Rita Braga Alves foi inaugurada. "Este ano fiz viagens e foquei-me na relação da paisagem da natureza com as construções humanas. Depois transmiti o sentimento de calma que senti, para o papel", explicou a artista relativamente ao processo de criação das obras.

Assim, é possível ver representado nas suas obras localidades como Bragança, Vinhais, Moimenta da Raia, S. Félix da Marinha e Monsaraz.

A dualidade entre o traço do desenho e a mancha de tinta, quer no sentido mais figurativo ou abstrato, são os elementos que a artista utilizou para transmitir os sentimentos para o papel. Rita Braga Alves acrescenta ainda que, na criação, tenta "não seguir nenhuma linha estética, mas sim desenhar e pintar com muita liberdade", terminou.

Foto: DR

A exposição "Let's Stay Together", estará aberta ao público, na Biblioteca Municipal José Marmelo Silva, até dia 31 de janeiro.

M ARGONCILHE (FEIRA) E EM SÃO PAIO DE GRAMAÇOS (OLIVEIRA DO HOSPITAL)

RANCHO DE SILVALDE CANTOU AS JANEIRAS

O Rancho Folclórico S. Tiago de Silvalde deslocou-se no passado sábado, dia 11 de janeiro à freguesia de Argoncilhe, concelho de Santa Maria da Feira para participar no "XXIII Encontro de Cantares de Janeiras",

Antes do Encontro, que decorreu na Sede do Grupo organizador, o Rancho de Silvalde ainda andou pelas ruas dessa freguesia e levou as suas tradições a algumas casas que bem os receberam.

Encontro organizado pelo Rancho Regional de Argoncilhe e com a participação, para além do Grupo de Silvalde, do Rancho As Florinhas das Caldas de São Jorge e o Grupo de Danças e Cantares Regionais da Feira.

No dia 12, domingo, o Rancho Folclórico S. Tiago de Silvalde, deslocou-se a São Paio de Gramaços, Oliveira do Hospital, na encosta da Serra da Estrela, para o "Encontro de Cantares de Janeiras, que decorreu na Igreja Matriz dessa freguesia, com a presença do grupo organizador, Rancho Folclórico Sampaense e o Rancho Folclórico Santo Amaro de Azurara da Beira (Mangualde).

Com a participação nestes dois Encontros, o Rancho de Silvalde encerra este ciclo de cantares de Janeiras. **MV**

Foto: DR

28 de março

Rui Veloso de volta ao Casino

No dia 28 de março, o Casino Espinho convida um dos músicos preferidos dos portugueses, Rui Veloso, para "um jantar concerto imperdível recheado de música e emoção", destaca a organização.

Cantor, compositor e guitarrista, Rui Veloso deixou-se encantar pelo mundo da música aos seis anos, idade em que aprendeu a tocar harmónica. Mais tarde, influenciado por B.B. King e Eric Clapton, lançou com vinte e três anos o álbum que o projectou no panorama da música nacional: Ar de Rock. Dele fazia parte a faixa Chico Fininho, um dos maiores sucessos da sua obra e de Carlos Tê, seu letrista.

Entre os seus restantes sucessos fazem parte Porto Sentido, Não Há Estrelas No Céu, Sei de Uma Camponesa.

O jantar/concerto custa 100 euros. **NO**

NOVA SECÇÃO DO CLUBE VAREIRO

TIGRES ENTRAM NA DANÇA DESPORTIVA

O Sporting Clube de Espinho terá, a partir de janeiro de 2020, a nova secção de dança desportiva, a vertente competitiva das danças de salão, que tem vindo a funcionar na Academia de Dança de Espinho.

As duas entidades juntam-se, assim, para o crescimento da modalidade e o primeiro campeonato nacional da Federação Portuguesa de Dança Desportiva é já no próximo dia 18 de janeiro, em Vila Nova da Barquinha.

No passado dia 11 de janeiro realizou-se uma apresentação dos pares de competição que irão representar o Sporting Clube de Espinho na época de 2020, no Salão Nobre da Piscina Solário Atlântico, com a presença de Bernardo Gomes de Almeida, presidente do clube, Pedro Sousa, vice presidente, delegados, atletas, familiares e amigos e os professores da modalidade, Ana Pais Oliveira e Vasco Rigolet.

Os quatro pares que irão representar o Sporting Clube de Espinho são o João Capela e a Íris Resende (Juniores II Iniciados), Daniel Gonçalves e Juliana Sá Couto (Adultos Iniciados), Fabios Struck e Adriana Castro (Adultos Intermédios) e Bruno Valinho e Beatriz Lima (Adultos Intermédios), par que se sagrou vencedor do Circuito Nacional e da Taça de Portugal na época de 2019, no escalão Juventude Iniciados. **MV**

Foto: DR

Nova equipa compete já dia 18 de janeiro em Vila Nova da Barquinha.

Futsal Feminino

Jogo de loucos

A Novasemente disputou no domingo passado a 13.ª jornada do Campeonato Nacional Feminino de Futsal (Zona Norte). No Pavilhão Municipal Monserrate, as antenses tiveram pela frente o Sta Luzia FC, uma equipa que se revelou um osso bastante duro de roer. Numa partida de loucos, no total foram marcados 14 golos e houve sempre incerteza no marcador. No final, o empate a sete golos acabou por ser um mal menor para ambas. A vencer por 6-7, a 4 segundos do final, a bola foi despejada para o campo do Santa Luzia, e na reposição de linha lateral, quando Carla Vanessa se preparava para bombear a bola para área adversária, sofreu uma falta de Lídia Moreira, que originou um livre de dez metros, com apenas 0,7 segundos restantes. A responsabilidade da cobrança foi entregue à internacional Pisko, que não vacilou e colocou o resultado no 7-7 final.

Recorde-se que a Novasemente estava já apurada para a fase do apuramento do campeão nacional.A última jornada desta primeira fase será disputada dia 19 de janeiro, no Pavilhão Municipal de Anta frente ao Póvoa Futsal. **NO**

Hóquei em Patins - Formação

Sub-17 na Final Four

Ao vencer o Gulpilhares por 2-4, a equipa de Sub-17 da AAE garantiu a presença na final four, onde irá discutir o título de campeão regional. Na meia final, a Académica irá defrontar a equipa do FC Porto, enquanto que na outra meia final jogarão as equipas do AD Valongo e Juventude Pacense. Depois de garantida a presença no Nacional, os Mochos vão agora discutir o título regional, contra três fortes equipas.

Quanto aos restantes escalões, os sub-13 perderam por 5-3 com o Académico do Porto e os Sub-15 venceram o HC Marco por 0-5. **NO**

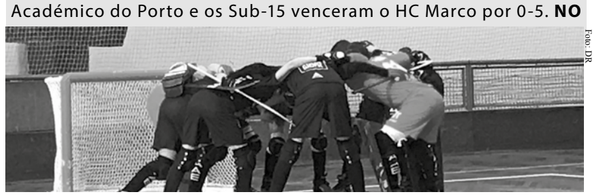
Foto: DR

VOLEIBOL FEMININO

DERROTA EM CASA DO LÍDER

Foto: DR

A equipa de voleibol sénior feminina do Sp. Espinho somava 13 vitórias seguidas. Porém, em casa do líder não conseguiram dar continuidade a esse ciclo.

A boa entrada no jogo fez com que a equipa de Tiago Rachão e Diogo Botto começa-se a partida a vencer por 1-0 no entanto o mesmo não aconteceu nos sets seguintes. As tigres correram constantemente atrás do prejuízo mas não conseguiram evitar o 2-1 para a Lusófona. No 4.º set a equipa tigre começou por reagir mais cedo e quase levou o jogo para a negra, mas foi apenas isso... quase (23-25). Derrota por 3-1 frente ao atual líder e mais uma semana dura na preparação da jornada dupla que se aproxima. **MV**

Andebol

Tigres vencem o Vacariça

No Campeonato Nacional da 3.ª Divisão, o Sporting Clube de Espinho jogou fora de portas no passado dia 11 de janeiro. Num encontro em que os tigres não sentiram grandes dificuldades, a vitória final por 13-25 frente ao Vacariça acabou por não ser uma grande surpresa. **NO**

NATAÇÃO - 20.º TORNEIO INTERNACIONAL CIDADE DA MAIA

SEIS PÓDIOS PARA OS ESPINHENSES

No passado sábado, a secção de natação do Sporting Clube de Espinho esteve presente no 20.º Torneio Internacional Cidade da Maia com a sua equipa de masters e no total tiveram direito a seis pódios.

Este foi um torneio organizado pelo Clube de Natação da Maia em parceria com a ANNP - Associação de Natação do Norte de Portugal, e realizado no Complexo Desportivo de Águas Santas.

Estiveram presentes 283 nadadores em representação de 28 clubes, onde coletivamente, com 293 pontos, o Sporting Clube de Espinho com 6 nadadores, classificou-se em 11º lugar.

Individualmente os destaques foram os nadadores António Canelas e Domingos Ferreira que venceram pelo menos uma prova em que participaram. António Canelas (Escalão J) venceu os 100m Bruços e os 400m Estilos. Domingos Ferreira (Escalão I) ganhou os 100m Livres e ficou em 2º lugar nos 100m Bruços.

Gonçalo Monteiro (Escalão A) também alcançou o pódio ao ficar em 2º lugar nos 100m Bruços e ainda obteve o 6º lugar nos 100m Livres. Yolanda Rienderhoff (Escalão D) classificou-se em 3º lugar nos 100m Livres e em 5º lugar nos 100m Estilos. Manuela Oliveira (Escalão E) obteve o 4º lugar nos 100m Livres e 100m Costas. Jacinta Silva (Escalão D) classificou-se em 4º lugar nos 100m Costas e em 6º lugar nos 100m Livres.

Foto: DR

Equipa espinhense presente na Maia.

No final da competição disputada na Maia foram batidos 11 recordes pessoais (incluindo tempos parciais) e alcançados 6 pódios (3 de ouro, 2 de prata e 1 bronze). **NO**

Voleibol - Formação AAE

Juniores lutaram até ao fim

Na formação da AAE o grande destaque vai para a vitória da equipa de Juniores sobre o Sporting de Espinho, em casa, por 3-2.

Não se intimidaram os mochos e com grande espírito de união entraram na partida muito bem vencendo o primeiro set por 25-21.

No segundo set, a partida foi marcada por um grande equilíbrio e muitas alternâncias na liderança do marcador. No final do set, a equipa do SCE foi mais forte fechando o parcial por 22-25.

O terceiro parcial foi desiquilibrado fruto de uma boa entrada do SCE que rapidamente se distanciou no parcial. O SCE fechou o set por um desiquilibrado 13-25.

O quarto set inverteram-se os papéis. Grande entrada da académica que se distanciou bastante no marcador, praticando um voleibol muito rápido. A AAE fechou o set por 25-17 forçando o jogo à negra.

Na negra entrou mais forte a Académica que foi estando sempre à frente do marcador, com excepção do parcial 4-5 para o SCE. Mais concentrada e com grande vontade de vencer, a Académica distanciou-se no marcador e controlou o resultado até fechar a partida por 3-2.

Os Infantis continuam em grande e desta vez venceram por 3-0 o GC Santo Tirso. **MV**

Foto: DR

Voleibol - Formação SCE

Gigantes minis

As Sub21 de Ricardo Lemos venceram com tranquilidade a equipa do Senhorense (3-0).

A equipa Junior Feminina deslocou-se até Gueifães e venceu a equipa da casa por 3-0.

As Iniciadas entraram na Fase Final do Regional com uma vitória por 3-0 contra o SC Leixões num jogo intenso e disputado até ao último ponto.

As Infantis venceram o CA Madalena por 3-1 no primeiro jogo do play-off de apuramento para o Campeonato Nacional. Foi um encontro pautado por algum nervosismo nos dois primeiros sets, tendo no 3º e 4º sets a equipa demonstrado a sua superioridade.

No setor masculino, os Sub21 venceram o derbi espinhense (AAE) por 3-0.

Os Juniores de Januário Alvar contaram com uma jornada quádrupla: venceram por claros 3-0 a Académica de S. Mamede na sexta, cederam na negra contra a vizinha AAE (2-3) no domingo, deslocam-se à Madalena na segunda-feira na busca de mais um triunfo para repetirem o resultado e, por fim, receberam na terça-feira (novamente) a Ac. S. Mamede para concluírem esta jornada. Os Juvenis realizam 10 sets em jornada dupla: Vitória por 3-2 frente à forte formação do Esmoriz e, cederam na negra, no dia seguinte, frente À Ac. S. Mamede.

Os Iniciados venceram o VC Viana por claros 3-0.

Os Infantis venceram fora de portas a Escola Latina Coelho por 3-1.

Os Minis A tiveram direito a pódios. No nível avançado, a equipa A ficou em primeiro lugar. No nível intermédio a equipa E conseguiu o bronze e as equipas F, G e I, no nível inicial ficaram em primeiro, segundo e terceiro lugar respetivamente. **MV**

Foto: DR

VOLEIBOL - CAMPEONATO NACIONAL DA 1.ª DIVISÃO

COMEÇAR BEM O ANO

CN GINÁSTICA, 0 - SP. ESPINHO, 3

Jogo no Pavilhão do Clube Desportivo CN Ginástica.

CN GINÁSTICA: *Roman Odnorochov (6), Miguel Pimpão (10), André Mata (1), António Almeida (2), Jorge Coelho (5), Daniel Pedro (1), João Soares (L) e João Quintela (L); João Magalhães, Diogo Fernandes (3), Pedro Lagoa, João Borges, João Miguel Pereira e João Celeste (2).*
Treinador: Radoslav Peytchev

SCE: *José Rojas (7), Gonçalo Sousa (4), Kibinho (6), Ricardo Alvar (11), Guilherme Menezes (7), Bruno Cunha (13), Miguel Maia (L) e Januário Alvar (L); Bernardo Silva, João Oliveira (7), Gabriel e Carlos Mosquera (2).*
Treinador: Vítor Pinto
Sets: 15-25, 20-25 e 21-25.

O SC Espinho iniciou 2020 a vencer, depois de bater o CN Ginática pela margem máxima.

Os tigres venceram os dois primeiros sets sem dificuldades de maior, mas já tiveram de puxar pelos seus pergaminhos para se impor no terceiro.

No próximo sábado, a equipa de Vítor Pinto visita o Castêlo da Maia GC para os oitavos-de-final da Taça de Portugal, defrontando o Famalicense AC no dia seguinte, novamente para o campeonato. **MV**.

VOLEIBOL - CAMPEONATO NACIONAL DA 2.ª DIVISÃO

COMEÇAR BEM O ANO

AAE, 3 - GUEIFÃES, 0

Foto:DR

Jogo realizado no pavilhão da Académica de Espinho no sábado pelas 18 horas, com os Mochos a receberam a equipa do Gueifães, que ocupa o oitavo lugar da classificação. Era a terceira partida entre estas duas equipas, já que se haviam encontrado por duas vezes na Maia, uma para o campeonato e outra para a Taça de Portugal. Em ambas as ocasiões a Académica havia sido bastante superior e venceu as duas partidas por 3-0.

Neste jogo da segunda volta, a Académica não entrou ao seu melhor nível permitindo que a partida fosse equilibrada durante grande parte do primeiro parcial. Com dois pontos consecutivos de Filipe Pinto, a Académica destacou-se finalmente no marcador e acabou por fechar o set por 25-20.

No segundo set, entrou melhor a Académica que se destacou no marcador rapidamente. O Professor Alexandre Afonso deu oportunidade a Hugo Monteiro que foi substituir Simão Teixeira. Entrou bem o jovem jogador das escolas da Académica que ajudou a Académica a vencer o segundo set por 25-15.

No terceiro set, entrou para a distribuição da Académica Guilherme Maia substituindo Bruno Gonçalves. Boa entrada do ainda júnior Guilherme Maia que em bom plano ajudou a equipa a fechar por 3-0 a partida com parcial de 25-20.

Com este resultado, a Académica continua em primeiro lugar da divisão A2.

No próximo fim de semana, a Académica viaja até à Ilha da Madeira para defrontar o Marítimo para os oitavos finais da Taça de Portugal. Em caso de vitória, nos quartos de final, defrontará o vencedor da partida entre Ac São Mamede e Esmoriz. **MV**

BADMINTON - 3ª JORNADA NACIONAL NÃO SÉNIOR

COM DIREITO A MEDALHAS

No passado fim de semana a secção de Badminton da AAE participou na 3.ª Jornada Nacional de Não Seniores - Fase Nacional, que teve lugar nas Caldas da Rainha.

Ana Francisca Costa (Sub 11) em Singulares Senhoras classificou-se em 3.º lugar na prova. Em Pares Mistos (fazendo par com Tomás P. Rodrigues) classificou-se em 2.º lugar na prova (21-19;20-22;24-22).

Mariana G. Neves (Sub 19) em Singulares Senhoras foi eliminada nas meias finais (21-18;21-18) por Mariana Afonso (CAP). Em Pares Senhoras, fazendo par com Mariana Afonso (CAS), sagraram-se vencedoras da Prova (21-16;21-8), face ao par Ana Isabel Cruz (NGD)/Carolina Miffon (NST);

Em Pares Mistos, fazendo par com Rodrigo Almeida (CHELL), sagraram-se vencedores da prova (21-16;14-21;21-13), face ao par João Chang (CAO)/Mariana Afonso (CAD). **MV**

Hóquei em Patins

Nélson Gomes deixa AAE

A Associação Académica de Espinho anunciou no Facebook a saída de Nelson Gomes do comando técnico da equipa principal de Hóquei em Patins da AAE.

O treinador que esteve no clube durante os últimos dois anos vê assim a sua carreira interrompida na Académica abrindo-se assim agora as portas para novas oportundiades.

No banco da Académica de Espinho ficará agora Rui Fernandes que era, até ao momento, o responsável pelo comando da equipa Sub-23 dos espinhenses.

Nélson Gomes deixa assim a equipa no 5.º lugar da Segunda Divisão, a seis pontos do Famalicense e oito do Marinhense, segundo e primeiro classificado respetivamente. **NO**

FUTEBOL - CAMPEONATO DE PORTUGAL SÉRIE B

35 ANOS DEPOIS... A MALDIÇÃO QUEBROU

SANJOANENSE, 1 - SP. ESPINHO, 3

Foto: DR

CLASSIFICAÇÃO

POS.	EQUIPA	J	P
1.	Arouca	17	39
2.	Lourosa	17	36
3.	Leça	17	35
4.	**Sp. Espinho**	**17**	**31**
5.	Sanjoanense	17	30
6.	Paredes	17	29
7.	Castro Daire	17	26
8.	FC Felgueiras	17	25
9.	Lusitano	17	23
10.	Canelas 2010	17	23
11.	FC Pedras Rubras	17	22
12	Coimbrões	17	20
13.	Gondomar	17	20
14.	Amarante	17	16
15.	Valadares	17	16
16.	Trofense	17	14
17.	Vila Real	17	10
18.	G. Figueirense	17	7

Resultados
17.ª Jornada
Gondomar - Canelas 0-0
G. Figueirense - Lusitano 0-4
Lourosa - Amarante 2-1
Leça - Vila Real 3-0
Sanjoanense- Sp. Espinho 1-3
FC Pedras Rubras - Valadares 2-1
FC Felgueiras - Trofense 1-0
Paredes - Castro Daire 0-1
Arouca - Coimbrões 2-1
Próxima Jornada
18.ª Jornada
Vila Real - Lusitano
Leça - Castro Daire
G. Figueirense - Valadares
Paredes - Amarante
Gondomar - Sp. Espinho
Arouca - Trofense
FC Pedras Rubras - Lourosa
FC Felgueiras - Canelas 2010
Sanjoanense - Coimbrões

Jogo no Estádio Conde Dias Garcia.

SANJOANENSE: Diogo Almeida; Daniel (Ibra, 72'), Rúben, Godinho e Gil Barros; George, Barbosa (Juninho, 60') e Ricardo; Paulinho (Bilú, 56'), Edson e Elder.
Treinador: Sérgio Machado.
Disciplina: cartão amarelo a Godinho (28'), Edson (63') e Gil Barros (90+3').
Marcador: 1-0 Ricardo (17').

SP. ESPINHO: Kadú; Mica (Rafa, 88'), Amadeu, João Pinto e Gonçalo Cardoso; João Ricardo, Vieirinha (Paulo Jorge, 66') e Chapi; Diogo Valente (Carlitos, 76'), Betinho e Jota.
Treinador: João Ferreira.
Disciplina: nada a registar.
Marcadores: 1-1 Betinho (29'), 1-2 Gonçalo Cardoso (56'), 1-3 Carlitos (81').
.

A invencibilidade caseira da Sanjoanense nesta temporada foi quebrada pelo Sp. Espinho. Contudo, os espinhenses até entraram a perder e tiveram de suar bastante a camisola para dar a volta. A última vez que os tigres venceram em S. João da Madeira foi maio de...1985(!).

Numa partida emotiva e bem disputada perante um Conde Dias Garcia que apresentou uma assinalável moldura humana os vareiros lá conseguiram quebrar a maldição que durava há 35 anos. Os alvinegros, que estrearam Paulinho no onze inicial, adiantaram-se por Ricardo, que bateu Kadú com um grande pontapé fora da área, remate que ainda sofreu um desvio num defesa contrário.

A Sanjoanense controlava a partida, mas viria a sofrer o empate num lance de bola parada, numa desatenção da defesa, Betinho aproveitou e fez o empate galvanizando e motivando a formação vareira

A segunda parte foi mais aberta e teve oportunidades de parte a parte. Diogo Almeida brilhou entre os postes alvinegros e, do outro lado, Edson teve a melhor oportunidade de golo num lance em que teve a baliza à mercê, mas atirou por cima. Na resposta, o Sp. Espinho foi feliz e consumou a reviravolta. A Sanjoanense arriscou tudo e os espinhenses beneficiaram dos espaços criados, matando o encontro com o 3-1 final apontado por Carlitos.

Com esta vitória, a turma da Costa Verde subiu agora ao quarto lugar da tabela com 31 pontos somados. A liderança está entregue ao Arouca que soma agora 39 pontos.

Para a próxima jornada, os pupilos de João Ferreira rumam a Gondomar para defrontar a turma local. **MV**

João Ferreira, treinador

"Grande vitória"

"O Espinho hoje (domingo) conseguiu uma grande vitória. Viemos a casa de um adversário que tinha mais pontos de que nós e ainda não tinha perdido em casa onde apenas tinha cedido um empate. Fomos a primeira equipa a ganhar neste espaço e hoje sentiu-se essa dificuldade. O adversário tem qualidade, obrigou-nos a correr muito, obrigou-nos a ocupar os espaços e a ser muito inteligentes para não pressionarmos à toa, se pressionássemos alto podíamos levar com a bola nas costas mas também não podíamos demorar muito na pressão porque eles têm dois médios de qualidade. Fomos muito disciplinados a ocupar os espaços necessários. Sofremos um golo numa situação imperdoável mas unimo-nos na dificuldade".

CONVOCATÓRIA

ASSOCIAÇÃO HUMANITÁRIA BOMBEIROS VOLUNTÁRIOS DO CONCELHO DE ESPINHO

CONVOCATÓRIA

ASSEMBLEIA GERAL ORDINÁRIA

Em conformidade com o Artigo 40º Ponto 2 Alínea a) dos Estatutos, convoco todos os Associados no gozo dos seus direitos a reunirem em Assembleia Geral Ordinária, no dia 27 de janeiro de 2020, pelas 21h00 no Edifício Social, para:
1 - Apreciação e votação do Orçamento para o ano de 2020 e apresentação do Plano de Atividades.
2 – Outros assuntos de interesse para a Associação.

ATENÇÂO: - De acordo com os Estatutos, se passada meia hora, depois da marcada, não estiverem presentes mais de metade dos Sócios Efectivos, a Assembleia Geral reunirá, então legalmente, com qualquer número, sendo válidas as deliberações tomadas.
Espinho, 16 de janeiro de 2020

O Vice Presidente da Assembleia Geral
Cmt. José Gomes da Costa

FOTO-LEGENDA

SAN PEREIRA - TAKEAWAY

SAN SAN PEREIRA

Rua 19, Nº 691 - Espinho Telef. 22 732 7034
Facebook: https://www.facebook.com/sanpereira4500/

Anuncie
no seu jornal de referência.
Contacte-nos pelo e-mail:
jornal@mare-viva.pt

Estatuto Editorial:
O Maré Viva, enquanto propriedade de uma Cooperativa de Ação Cultural e Jornal de carácter regional, propõe-se:
- Noticiar de forma independente, objetiva e isenta, todos os factos importantes da vida política, social, cultural e desportiva regionais;
- Dar um especial ênfase a todas as manifestações de caráter cultural, procurando, com a respetiva divulgação, contribuir para o fomento cultural da região;
- Defender sempre, de forma intransigente, os princípios constitucionais da República Portuguesa, procurando, desse modo, contribuir para que sejam alcançados os grandes desígnios nacionais;
- Respeitar os princípios deontológicos da imprensa e a ética profissional, de modo a não poder prosseguir apenas fins comerciais, nem abusar da boa fé dos leitores, encobrindo ou deturpando a informação.

agenda

Até 19 de janeiro
Exposição "Memórias Imaginadas"- Centro Multimeios

Até 31 de janeiro
Exposição de pintura "Let's keep together" de Rita Braga Alves - Biblioteca Municipal

16 de janeiro
21h30
Onda Poética - Biblioteca Municipal

17 de janeiro
20h30
Espetáculo de Miguel Sete Estacas - Casino Espinho

18 de janeiro
10h30
Oficina Monopostal - FACE
20h30
Espetáculo de César Mourão - Casino Espinho

19 de janeiro
15h00 e 16h00
Exibição dos Filmes realizados no âmbito do Projecto Crianças Prime1rº - Centro Multimeios

21 de janeiro
15h00
"Tricotar Histórias" - Biblioteca Municipal

24 de janeiro
20h30
Espetáculo de Eduardo Madeira e Manuel Marques - Casino Espinho
21h30
Concerto de Sam Amidon - Auditório de Espinho
21h30
Debate público "Mobilidade em Espinho" - Centro de Trabalho de Espinho do PCP

31 de janeiro
20h30
Espetáculo de Fernando Mendes - Casino Espinho

Cinema

Centro Multimeios de Espinho

Bombshell: O Escândalo

Sessões dias 23 (16h30), 24 (16h30, 21h30), 26 (16h30, 21h30), 28 (16h30) e 29 (16h30) de de janeiro

Charlize Theron, Nicole Kidman vão unir-se para interpretar as jornalistas e comentadoras que terão sido sexualmente assediadas pelo presidente da Fox News.

Bilhetes:
Terça a Sexta-feira – 4,5€ (preço único) | Sábado, Domingo e Feriados – 5,5€ (Adulto), 5€ (estudante e sénior)

Farmácias

Quarta-feira, 15 de janeiro
Farmácia Mais (Anta)
Rua 19 1412, Anta Tel: 227 341 409

Quinta-feira, 16 de janeiro
Farmácia Machado (Paramos)
Av. Central, n. 1534 Tel: 227 346 388

Sexta-feira, 17 de janeiro
Farmácia de Anta
Rua Tuna de Anta, Tel: 227 319 444

Sábado, 18 de janeiro
Farmácia Teixeira (Espinho)
Av8, n. 436 Tel: 227 340 352

Domingo, 19 de janeiro
Farmácia Santos (Espinho)
Rua 19, n. 265 Tel: 227 340 331

Segunda-feira, 20 de janeiro
Farmácia Paiva (Espinho)
Rua 19, n. 319 Tel: 227 340 250

Terça-feira, 21 de janeiro
Farmácia Higiene (Espinho)
Rua 19, n. 393 Tel: 227 340 320

Quarta-feira, 22 de janeiro
Grande Farmácia (Espinho)
Rua 8, n. 1095 Tel: 227 340 092

ARTIGO DE OPINIÃO

CÁ NA MINHA OPINIÃO...

1 - Dois magníficos espetáculos
2 - Retrospetiva de 2019

Fernando Meneses

1 - Nos primeiros dias de dezembro passado, tive a oportunidade de assistir a dois excelentes espetáculos em Espinho, dignos dos melhores palcos nacionais.

Sempre que me acontecem casos semelhantes, recordo a opinião de alguns espinhenses, para quem, para assistir a bons espetáculos, só indo ao Porto ou a Lisboa...

O primeiro, no dia 6, no Multimeios, foi proporcionado pela "Rusga de S. Pedro".

Confesso que estava longe de imaginar ir assistir a um "musical" daquela categoria!

Não é difícil perceber que há neste grupo "bons crânios", capazes de montar um espetáculo mostrando todas as vivências da arte xávega e do povo vareiro, com quadros extraordinariamente bem conseguidos! De salientar que não se esqueceram de prestar justa e gratificante homenagem ao Manuel Bessa, o "Show Man" da Rusga.

Digno de realce também o esforço que devem ter feito para apresentar este musical num palco condigno, mas que, como sabemos, custa algumas centenas de euros para uma só exibição...

O segundo, logo no dia 8, foi proporcionado pela magnífica Banda de Música da Cidade de Espinho, no auditório do Casino Solverde.

Há muitos anos que o maestro Helder Tavares não deixa de nos surpreender nos seus Concertos, nomeadamente no tradicional "Concerto de Natal", que, nos últimos 12 anos coincide com o encerramento do Estágio da Banda, novamente dirigido por ele.

Este Estágio anual, para valorização dos nossos jovens músicos, já tem sido orientado por outros reputados maestros internacionais, e este ano, não fosse custar cerca de 2.000 euros, teria sido convidado um maestro japonês.

Cabe aqui referir que, para muitos que como eu ouviram o presidente da Autarquia em Concertos de Natal tecer os mais rasgados (e merecidos) elogios à Banda de Música de Espinho (só faltou chamar-lhe Banda Municipal...) é incompreensível não garantir a execução deste Concerto no Multimeios nem local onde, sem problemas, possam decorrer os necessários ensaios para o Estágio.

Pode acontecer que, por não ter sido lembrado, não se tenha apercebido que a nossa Banda comemorou 180 anos em 2019...

Um reparo também à organização, porque, talvez por não pagar aluguer da sala à Solverde, cobra uma quantia irrisória (3 euros) para o valor do espetáculo.

2 - Em jeito de análise às sete crónicas do Cá na minha opinião em 2019, resolvi rememorar os principais assuntos tratados.

Logo na primeira crónica, em fevereiro, um dos assuntos era o caso da "aberração" com que se brindou a "Cidade Encantada", entre as Ruas 11 e 15, parte poente. De uma cidade que privilegiava os peões, passou a privilegiar-se a especulação imobiliária.

No mês seguinte abordava um assunto preocupante. Segundo o comandante Pedro Louro, dos Bombeiros de Espinho, numa entrevista concedida ao Maré Viva, das 563 bocas de incêndio então vistoriadas no Concelho, 23% estavam completamente inoperacionais! (Qual será a situação atual?).

Outro assunto tratado nesta crónica, semelhante a muitos outros casos que abundam pela cidade, referia-se ao derrube de um poste de iluminação pública, na esquina das Ruas 20 e 39 e ao desabamento de um muro na mesma Rua 39, na esquina com a Rua 14. Não tenho a presunção de ter sido pelo Cá na minha opinião, mas ao fim de muitas semanas (ou meses?) o candeeiro foi consertado e o muro, ao fim de vários anos, foi reconstruido.

Como não há bela sem senão, o entulho do muro ainda lá está e o passeio na esquina das Ruas 20 e 39 está à espera de ser cimentado.

Na crónica de maio, felicitei a Câmara Municipal de Espinho por retomar o Complexo de Ténis APAM e pelos melhoramentos no Castro de Ovil. Em relação a esta crónica e como "curioso" pelas coisas de Espinho, gostava de saber se já está a laborar a anunciada fábrica de conservas de peixe em Paramos, e o que fez a C. M. de Espinho depois de retomar a posse do Complexo de Ténis de Espinho.

Em junho, dos assuntos tratados, manifestei pena por nunca ter tido conhecimento do resultado de uma prova de atletismo denominada "Rota dos Edifícios Militares" e que procurava dar utilização a edifícios militares desativados, no Concelho de Espinho e no País. Outro assunto era sobre as cada vez mais faladas ciclovias, que em Espinho, felizmente, temos a Autarquia interessada em aumentá-las.

No mês seguinte, julho, foi publicado talvez o assunto mais interessante do Cá na minha opinião do ano.

Aproveitando uma entrevista da Eng.ª Lurdes Ganicho, vereadora da Câmara Municipal de Espinho, em que foi anunciada a abertura de uma "Rua Marginal", a poente do Campo de Golfe, para ligação do Bairro Piscatório à rua que vai do apeadeiro de Silvalde à Praia do Pau da Manobra (em que pé estará a abertura dessa Rua?), dizia eu que, Cá na minha opinião, era tempo dos Presidentes da Câmara e da Junta de Silvalde "reivindicarem" os terrenos do Golfe a norte da referida Rua do Apeadeiro (com compensação na parte sul, prolongando o Campo até ao Quartel).

No terreno libertado poderiam ser construidas muitas centenas de habitações, numa "parte nova" da Cidade! Poderia até ser um travão na especulação imobiliária que se verifica em Espinho.

Na parte final do ano, em setembro, mostrei apreensão pelo trânsito nos dois sentidos na Rua 62, próximo da Ponte de Anta. No desenvolvimento de uma possível solução, sugeri que, Cá na minha opinião, devia ser dado o nome de José Mota à Avenida 32.

Finalmente, em novembro, a sétima crónica do ano e com ela, três assuntos "escaldantes" (dois deles com desfechos já ultrapassados).

"Caso ESSE" - Assunto já por demais dissecado, mas que, Cá na minha opinião, embora com prejuízo de "uns trocos", os parcómetros deviam ter ficado sob a responsabilidade da Autarquia. Assim, talvez pudessem ser estudadas algumas das interessantes propostas da Associação Comercial "ViverEspinho". E também, ficaríamos a saber, finalmente, a quem pagar as infrações nos parcómetros, à C. M. de Espinho. A propósito, há dias vi um programa televisivo em que um habitante de V. N. de Gaia, ao ser entrevistado, disse que no momento, tinha 649 avisos, no valor de 3.730,80 €. Nunca tinha pago nada e, não fosse os avisos prescreverem ao fim de dois anos, teria uma quantia astronómica para pagar!

Quanto ao Estádio Municipal "já não há desculpas" e a promessa do Sr. Presidente da Câmara pode ser cumprida. No final de 2020 (ou 2021?) estará pronto! Oxalá.

O terceiro prende-se com as comemorações do Cinquentenário do Pavilhão Arq.º Jerónimo Reis.

Como desde novembro ocorreram dois factos que julgo de interesse geral, vou relatá-los.

A Associação Académica de Espinho pretende há anos ampliar o seu Pavilhão, para o que só necessita de hipotecar receitas durante vários anos, que poderiam ter outro destino, uma vez que não se vislumbram apoios financeiros de outras entidades.

O projeto, que pretende ocupar parte do seu atual parque de estacionamento, tem tido muita burocracia por parte da Câmara Municipal, ao ponto de terem "descoberto" um documento com dezenas de anos, que "prova" que todos os terrenos exteriores ao Pavilhão Arq.º Jerónimo Reis não são pertença da Académica!

O outro facto ocorreu nos últimos dias de 2019, ano em que o pavilhão Arq.º Jerónimo Reis comemorou 50 anos de existência e em que fez 10 anos que o principal obreiro da construção do Pavilhão foi homenageado com uma escultura colocada na parede exterior, virada para o Parque de Estacionamento. Essa escultura, no ano em que fazia uma dezena de anos, foi vandalisada! Retiraram-lhe o busto do "Riquinho"! Oxalá a polícia descubra rapidamente os malfeitores.

Nota: O texto desta crónica estava escrito para ser publicado no Maré Viva de 8/1/2020.

FICHA TÉCNICA

Diretor Nuno Oliveira
Subdiretora Carolina Moreira
Redação Nuno Oliveira e Carolina Moreira
Fotografia: Filipe Couto, Flávio Alberto, Francisco Azevedo e Mário Gouveia
Colaboração Carla Estrada, Manuel Macedo, Paulo Jorge Duarte e Paulo Sérgio Guimarães

Paginação Nuno Oliveira
Publicidade Margarida Pinho
Redação e Composição
Rua 62 n.º 251- 4500-366 Espinho
Telefone 227331355
E-mail jornal@mare-viva.pt
Secretaria e Administração
Rua 62 n.º 251- 4500-366 Espinho

Telefone 227331357
Propriedade/Editor
Nascente - Cooperativa de Acção Cultural. CRL - Rua 62 n.º 251- 4500-366 Espinho
NIF 500 615 268
Impressão: Tipografia Meneses - Rua 39 n.º321 4500-341 Espinho
Tiragem 1000 exemplares

Número de Registo do Título 104499, de 28/06/76
Depósito Legal 2048/83

Os textos de Opinião publicados nesta edição são da inteira responsabilidade dos seus autores, não vinculando, direta ou indiretamente, o cariz editorial e informativo deste jornal.

PUB.

CACHAÇO S/OSSO
PORCO
3.98
€ / Kg.

CARAPAU PEQUENO
FRESCO
1.98
€ / kg.

LEITE M/GORDO
MIMOSA
0.59
€ /Lt.

COMBUSTIVEIS
+ BARATOS
da REGIÃO

De 5 a 11 DEZEMBRO 2019

Intermarché
ESMORIZ
JUNTOS PELO MELHOR E MAIS BARATO

Aipal
Padarias, Pastelarias e muito mais...

BARBEARIA
DO MIDÃO

R. 22, nº 361 Espinho
Tlm: 915 089 434
De segunda a sábado das
09H00 às 13H00 e das
14H30 às 19H30
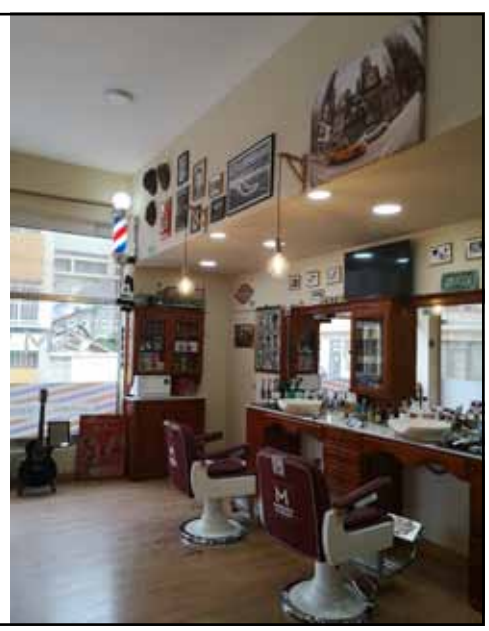
Barbearia-do-midão