

# JORNAL de ESPINHO

Administradora: Gertrudes Santos  
Director: José António Moreira

MENSÁRIO REGIONAL

Sai na 1ª Sexta-feira do mês \* ABRIL de 2001  
Preço 100\$00/ 0,5 euros (IVA) \* Ano:1 \* Nº 20



**Imoprazo**  
Até 5,00 + 0,25%  
BNC Banco Nacional de Crédito Imobiliário solidamente consigo  
\* Prémio Anual de Permanência

## “ACABOU O PRAZO DE VALIDADE DO PS”



O líder social democrata considera que está ultrapassada a gestão socialista e afirma-se como alternativa à mudança. Apesar de não o confirmar ao JE, Luís Montenegro, será o candidato do PSD à Câmara Municipal.

### REPORTAGEM

Vamos pagar portagem entre Nogueira e Gaia

Página 3

### FREGUESIAS

Também temos pontes em lenta derrocada

Página 6

### CIDADE

Escolas de portas abertas sem segurança

Página 9

### DESPORTO

Espinho faz história e vence na Turquia

Página 14

## FUTUREKIDS<sup>®</sup>

COMPUTER LEARNING CENTERS

PÁSCOA 2001 - Cursos de férias com 10, 20 ou 30 horas  
Podes ser um Astronauta, um Viajante ou um Jornalista...

CURSOS DE INTERNET + OUTLOOK

CURSOS PARA ADULTOS - Manhãs ou noites - Início imediato

Software licenseado para ensino controlado pela ASSOFT

Entidade Acreditada pelo INOFOR - Certificação Microsoft (MOUS)

Associados da Associação Comercial de Espinho, AMPEP e AEP.

Espinho, Edifício Palmeiras \* Tel. 22 731 90 62 \* Fax 22 731 90 63



MAIL BOXES ETC.<sup>®</sup>

Temos todas as soluções de sinalética para a sua empresa

Badges; Crachats; Pin's; Placas de Mérito; Sinalética Interior; Sinalética Exterior; Cartões de Cliente (com ou sem banda magnética); Reclamos Luminosos; Brindes Publicitários; Etc, Etc, Etc, Etc...

Não é o que fazemos. É como fazemos

Rua 25, n.º 177 - ESPINHO Tel: 227319151/2 Fax: 227320692

E-mail: mbe.espinho@pt.mbe.com \* www.pt.mbe.com \* www.mbe.com

INFANTÁRIO JARDIM DE INFÂNCIA

# COSTA VERDE

Rua 18, nº 1145 \* 4500 - ESPINHO \* Tel: 22 733 06 10 \* Fax: 22 731 28 95

Pré-Escolar  
Gratuito

Creche

Pré-Escola

A.T.L.

Música

Informática

Ficha Técnica  
**JORNAL de ESPINHO**

Director:  
**José António Moreira**  
Chefe de Redacção:  
**Salomão Rodrigues**  
Redacção:  
**Elpídio de Sousa**  
**Filipe Couto**  
**Rui Leal**  
**Tânia Domingues**  
**Paulo Lima**  
Edição Electrónica:  
**Filipe Couto**  
Fotografia:  
**Albino Simões**  
Cartoon:  
**Marco Joel**  
Colaboradores:  
**Adriano Coutinho** (Aventura)  
**Diogo Gomes** (Contabilidade)  
Colunistas convidados:  
**Dr. Filipe Pinto**  
**Eng.ª Maria dos Anjos**  
**Dr.ª Mariana Resende**  
Secretariado:  
**Irene Alexandra**  
Responsável Comercial:  
**Salazar Matos**  
**Ramiro Jesus**

Propriedade de:  
**Gertrudes Pereira Santos**  
Mensário Regional, registado  
no ICS, com o nº 123 249.  
Depósito Legal nº 151 324 / 00  
Contribuinte nº 819 271 675  
Tiragem média dos últimos seis  
meses: 2.500 exemplares  
Assinatura anual 1.200\$00.  
Redacção, Publicidade e  
assinaturas: **Rua 20**  
**nº 379 - R/ch - sala A**  
**4500 - ESPINHO**  
Telefone e Fax: **7321414**  
Paginação: **O Regional**  
**Rua 11 de Outubro, nº 178**  
**3700 S. JOÃO MADEIRA**  
Tel: **256 822 783**  
Fax: **256 822 654**  
Impressão: **CIC**  
**Centro de Impressão Coraze**  
**Zona Industrial**  
Tel: **256 60 05 80**  
Fax: **256 68 68 08**  
**3720 S. Tiago de Riba-Ul**  
**OLIVEIRA AZEMEIS**

As opiniões expressas e as  
notícias difundidas neste  
jornal podem não reflectir a  
linha editorial do **JORNAL**  
**de ESPINHO**. Por isso, os  
textos assinados são da  
inteira responsabilidade dos  
seus autores, não cabendo,  
por isso, qualquer  
responsabilidade a este  
jornal, nomeadamente à sua  
d direcção e administração.

APANHADOS



Os caenzinhos abandonados continuam a passear livremente pelas ruas do concelho. Se alguém for ferrado ou contrair alguma doença por via dos pequenos animais a responsabilidade é de quem? Quando se pede ajuda aos responsáveis do canil municipal respondem-nos que não têm material!

CORREIO DO LEITOR

## Reforma Fiscal

A recente reforma fiscal que o Governo aprovou não é mais do que a morte dos pequenos e médios empresários portugueses, que por sua vez são os maiores empregadores nacionais e aqueles que garantem e asseguram uma grande parte dos impostos cobrados pelo Governo. Logo não

será difícil adivinhar o futuro de micro, pequenos e até médios empresários: o precipício da "morte" está cada vez mais perto. As recentes alterações impõem um escrita simplificada, onde 65 por cento é considerado lucro. Se for uma escrita organizada, é preciso pagar ao Técnico Oficial de Contas (justamente) cerca de 30 contos mensais. Não estou contra os profissionais do sector (são precisos e até imprescindíveis), mas contra a

forma arrogante com que o Governo resolveu rematar a situação. Agora pergunto eu: então as micro e pequenas empresas? O que será delas? Acredito que a maior parte não consiga obter os resultados obrigados pelo Governo, para o pagamento de tais impostos. Ora, mediante, este cenário, só existem duas opções: fuga ao fisco ou encerramento da actividade. Quero com isto dizer que a fuga ao fisco interessa, logo o crime

compensa. Trata-se, por tanto, de uma excessiva e pesada carga fiscal que "obriga" a cotornos ilegais. Perdem os empresários, o governo e os trabalhadores. Em suma, é uma reforma fiscal que não interessa nem ao próprio Estado. Por mim, faço conta de emigrar. **Joaquim Alves Mateus**  
**Empresário PME**  
Texto recebido através do portal da Internet do JE

## "Já não era sem tempo"

Já não era sem tempo... de o Castro de Ovil, ser musealizado. Apesar de ser um castro de pequenas dimensões, já devia ter sido musealizado há mais tempo, pois é um monumento de grande importância para a história da nossa cidade. Um dos

aspectos, que em minha opinião devia ser fundamental nesta musealização, é o facto de se reconstruir uma das casa, para que os visitantes tenham a noção de como era uma casa castreja. Um bom exemplo de uma reconstrução desse género pode ser visto na Citânia de Sanfins. No entanto, antes de se pôr em pratica essa reconstrução, deviam-se fazer melhores acessos para o castro, pois,

segundo pode observar quando lá foi, o acesso é feito por um estrito caminho de terra batida, que provoca algumas dificuldades a quem lá for com o seu próprio veiculo. Contudo, nem tudo são dificuldades; pois as estruturas estão bem conservadas e a estação encontra-se em bom estado de conservação. No entanto, o castro encontra-se num local, onde existem muitos

eucaliptos, que, segundo sei, não existiam nesta região, aquando da construção do castro. Por fim, gostava de saber se existe algum projecto para divulgação do castro pelas diferentes escolas do concelho, já que pouca gente saberá o que é um castro e de que época é. Será que o investimento, que vai ser feito no castro, é do interesse dos municípios? A ver vamos no futuro!... **B. A.**

## Conversas

### Cruzadas

A reportagem sobre os cães abandonados que publicámos na passada edição foi muito comentada. Segundo algumas pessoas que nos telefonaram, não sabiam a quem recorrer para denunciar estas situações. Depois da reportagem, telefonaram para o canil, mas de lá continuam a responder que não têm material para resolver a situação. Mas, primeiro que se encontre lá alguém que atenda o telefone... só por milagre ou muita sorte.

\*\*\*

O dr. Pedro Nelson anunciou publicamente que não voltava a ser candidato a vogal da Assembleia Municipal. O presidente da Câmara agradece.

\*\*\*

Quem é o seboço comerciante que cospe viscosos escarros da janela do carro que conduz em dias de festa e que custou uns milhares largos de contos?!

\*\*\*

Continuam a aparecer contas da luz extremamente altas, que os idosos não podem pagar. Tudo porque a Electricidade do Norte só faz a contagem de meio em meio ano. A população queixa-se cada vez mais dos elevados valores.

\*\*\*

Quem é o pseudo-habilidoso, "impressor" de notícias feitas, que anda a espalhar pela cidade que é jornalista?!

\*\*\*

Quem são os vogais eleitos da Assembleia Municipal de Espinho que precisam de aumentar as senhas de presença a tal ponto de prolongar as sessões da mesma?!

\*\*\*

O que é feito do CDS-PP no concelho de Espinho!? Ainda restam alguns?

Jorge Alves e Albertina Ataíde

### ADVOGADOS

Avenida 24, n.º 1019  
1.º andar, sala D  
4500 - 201 Espinho  
Tel./Fax 22 731 32 40

Rua Cap.º Sousa Pizarro  
n.º 13, 1.º - Esq.º  
3810 - 076 Aveiro  
Tel./Fax 234 424 049

**Coelho**

Caça - Pesca - Tiro c/arco

**Sérgio Pinto Coelho**

Rua 33, 464 \* Telefone 22 734 3943 \* 4500 ESPINHO



**João Passos**

Lic. AMI: 4541

MEDIÇÃO IMOBILIÁRIA, Lda.

Rua 23, Edifício S. Pedro

n.º 174, 1º andar, loja N

4500 ESPINHO

Tel: 22 732 07 28

[www.joaopassos.pt](http://www.joaopassos.pt)

TEMOS  
SOLUÇÕES

### FOTO RODRIGUES

- Laboratório próprio
- Estúdio fotográfico a cores
- Fotos tipo passe num minuto
- Técnica avançada
- Alto nível de cor

Av. 24, n.º 935 - 4500 ESPINHO Tel: 22 7346253

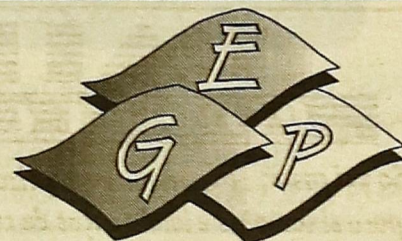

*Empresa Gráfica Paramos*

- ◆ Tipografia
- ◆ Litografia
- ◆ Desdobráveis
- ◆ Calendários
- ◆ Encadernações
- ◆ Carimbos

Av. Central Norte, 520 - 4500-501PARAMOS - Espinho  
Telef./Fax: 22 734 3089

E-mail: [grafica.paramos@mail.telepac.pt](mailto:grafica.paramos@mail.telepac.pt)

# Viajar por auto-estrada entre Nogueira e Gaia vai custar dinheiro

Tânia Domingues

**Quem entrar na auto-estrada pela futura portagem de Nogueira vai ter que pagar. Os maiores prejudicados são as populações daquela localidade e do concelho de Espinho. A decisão não faz sentido, porque, um quilómetro mais à frente, a viagem passa a ser gratuita. Fica por saber quanto vão pagar os utentes 1000 metros de auto-estrada.**

Os utentes que viajarem pela auto-estrada, entre Nogueira da Regedoura e Vila Nova de Gaia, vão ter de pagar portagem. A decisão foi comunicada pela Secretaria de Estado da tutela ao presidente da Junta de Freguesia de Nogueira da Regedoura, Henrique Ferreira, e responde à carta que o autarca local enviou ao Governo.

Mas Henrique Ferreira, presidente da Junta de Freguesia, já contestou a intenção do Ministério, numa carta que enviou ao antigo Secretário de

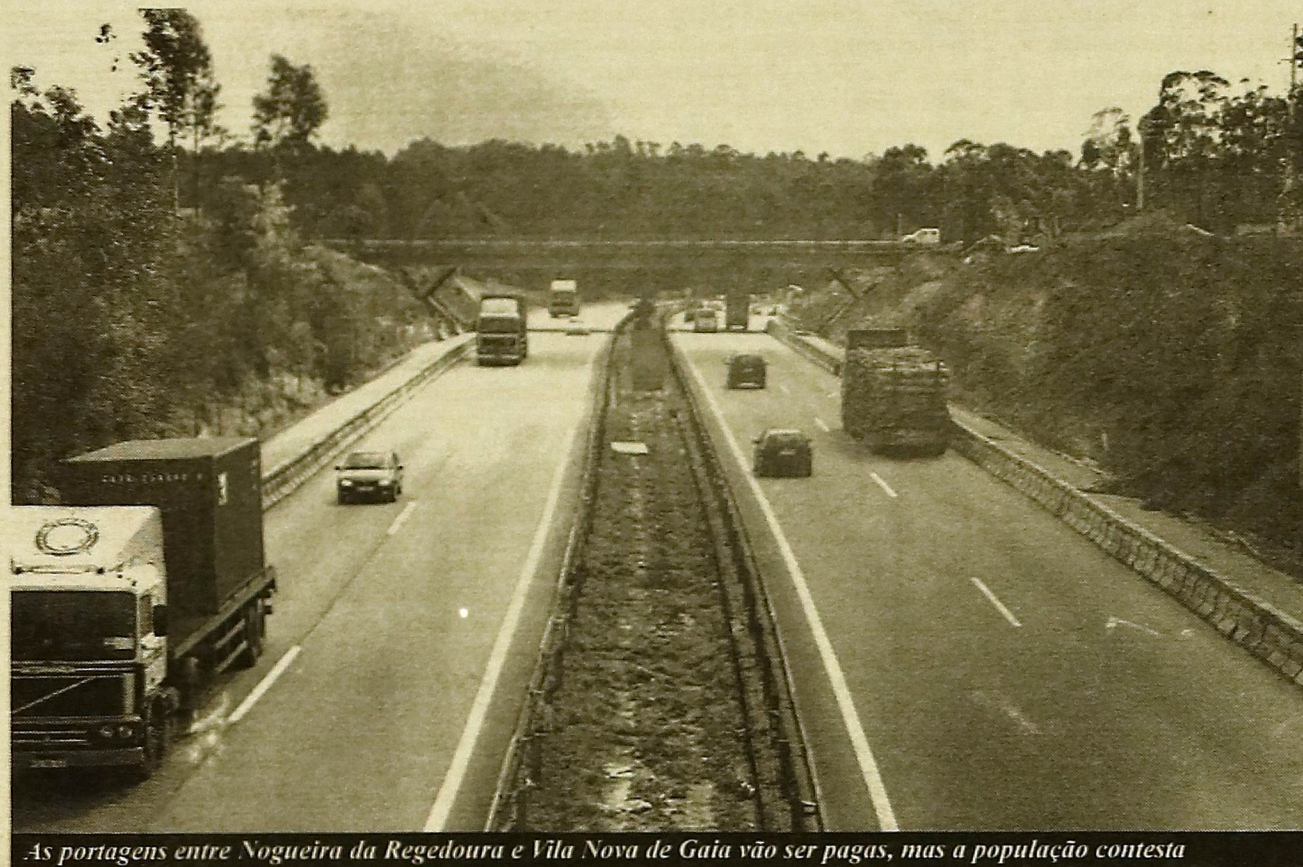

As portagens entre Nogueira da Regedoura e Vila Nova de Gaia vão ser pagas, mas a população contesta

Estado, Luís Parreirão. Na missiva, o presidente nogueirense apresenta as razões da queixa mas até hoje ainda aguarda resposta daquela entidade. Na sequência dos contactos, diz Henrique Ferreira: "ainda não nos foi esclarecido nem o montante nem a razão pela qual vamos pagar portagem. Mas nós

entendemos que por várias razões não o devemos fazer". E continua: "primeiro: o critério para o pagamento de portagem aplica-se, quando existem vias alternativas. Aí, sim, paga quem quer andar por uma via mais rápida e com melhores condições. Mas não é isto que acontece e, neste momento, a única alternativa que

existe em Nogueira da Regedoura para o Porto é a ENI que está extremamente congestionada e é necessário tentar desviar o trânsito que por lá circula. Segundo: a entrada de Grijó, por onde temos vindo a passar, como é óbvio; desvia o trânsito para as estradas secundárias, com todos os inconvenientes que daí advêm.

É por tudo isto que a população de Nogueira da Regedoura entende que não deve pagar portagem". Para as gentes de Nogueira da Regedoura, "o que está em causa aqui é que se nós entrarmos em Nogueira, temos que pagar portagem se entrarmos em Grijó, que não chega a 1 km à frente, já não pagamos". Situações que a

população Nogueirense não entende, até vão pagar portagem para andar 1 km em auto-estrada. Apresentadas as razões da queixa e sem resposta do Governo, Henrique Ferreira (que também é socialista) fez um apelo ao Presidente da Câmara Municipal de Santa Maria da Feira, Alfredo Henriques (PSD), que rapidamente se colocou ao seu lado. Ainda segundo o presidente de Nogueira "a Câmara Municipal de Santa Maria da Feira concordou de imediato com a nossa posição, e adiantou mesmo que estamos a reivindicar um direito que é nosso e, como tal, ficou encarregue de liderar o assunto junto das entidades, de forma a resolver a situação o mais breve possível". Quanto ao apoio das freguesias vizinhas, infelizmente, Nogueira da Regedoura parece estar sozinha naquela batalha, uma vez que a situação só poderia interessar a Grijó e a Espinho. E acrescentou: "isto só interessa a Grijó, mas à partida, o interesse é muito relativo porque eles já têm uma entrada directa e quem beneficia é Nogueira e Espinho.

Até ao momento, a Câmara Municipal de Espinho tem-se mantido calada sobre o assunto e, segundo o Vereador Rolando de Sousa, "não está prevista nenhuma reunião para tratar qualquer assunto relacionado com esse caso".



Jaime Gabriel de Jesus\*

Abolição de portagens na auto-estrada para o Porto? Para aquilatar da justiça

## "A justiça de uma proposta"

desta reivindicação, não vale a pena invocar, sequer, a situação de favorecimento de outros concelhos vizinhos do Porto, que podem deslocar-se à grande cidade pelas auto-estradas da Brisa sem pagar portagem.

A verdade é esta: a região não tem hoje qualquer acesso decente ao Porto. O IC-1, que alguns demagogos teimam em

considerar alternativa, em verdade não o é. De Miramar até Gaia, a circulação faz-se ainda pela velha EN-109, num pára-arranca desesperante que só não evita quem realmente não pode.

Outra alternativa seria o IC-2, mas esse está ainda na cabeça do projectista, pelo que sobra a auto-estrada A-1. Apesar das obras de

alargamento, que geram alguns condicionamentos, a A-1 acaba por ser o melhor percurso para os habitantes do Centro e Sul da Feira. E, mal esteja construído o nó do IC-24, serão também para os habitantes de Espinho da Feira-Norte e para o seu vastíssimo tecido empresarial. Neste contexto, só pode aplaudir-se a proposta do

vereador socialista feirense António Cardoso, no sentido de se abolirem as portagens Feira-Nogueira-Carvalhos, até que o IC-2 esteja utilizável. O que, como reconhece, nunca acontecerá antes de volvidos cinco ou seis anos. Para aquilatar da justiça desta reivindicação, não vale a pena invocar, sequer, a situação de favorecimento de outros concelhos vizinhos do Porto, como Maia e Valongo (...parte de Valongo), que

podem deslocar-se à grande cidade pelas auto-estradas da Brisa, sem pagar portagem. Bastará recordar o que foi feito na região de Torres Vedras, onde vigorou um regime de circulação livre num troço de auto-estrada, enquanto não entrou em funcionamento um itinerário complementar.

(\* Delegado da Agência Lusa em Aveiro-Norte e Director dos jornais Terras da Feira e Terras do Paiva

## PATIVA

### PALMIRA CARVALHO

Se vai casar... comungar ou baptizar o seu filho... contacte-nos. Temos para si convites e lembranças de casamento, baptizado e comunhões. Também temos postais, cartões de visita e brindes publicitários. Prendas para todas as ocasiões.

Faça uma visita à nossa loja.

Se levar consigo este anúncio oferecemos-lhe 10% de desconto.

Telefone para o 22 764 83 37 ou 96 338 42 46 e nós vamos a sua casa

Av. São Cristóvão, 1276 - Lugar do Souto, em Frente à Igreja  
4500 - 705 NOGUEIRA DA REGEDOURA



## VICTOR

### OURIVESARIA

Victor Luís Torres Vieira

## OURO E JÓIAS

Agente oficial dos relógios

OMEGA

Rua 23, n.º 349 \* 4500 ESPINHO \* Tel: 22 734 09 31 ou 732 32 53

# "Partem Caravelas"

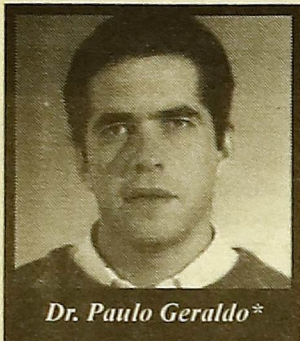

Dr. Paulo Geraldo\*

vezes que nasce uma vaca a que nasce uma criança. A vaca é útil. Faz-se aquilo que for preciso para evitar um nascimento. Mesmo que seja a esterilização; mesmo que seja o aborto. As crianças eram antes bem vindas, mas agora não são. Que foi que perdemos entretanto? Como pudemos chegar a este ponto? É verdade que nos tornamos materialistas. Tudo se tornou para nós num negócio. Todos os nossos pensamentos giram agora à volta de números: crédito, débito... mensalidades, multibanco... Nasceram-nos calos nos dedos, de tanto contarmos dinheiro. Mesmo as poucas crianças que deixamos nascer são fruto de umas quantas contas, feitas antecipadamente com todo o cuidado. Não parecem ser resultado do amor. São filhas do cálculo. E dizemos: «Agora ainda não; mais à frente se verá». Fazemos contas. Fazemos sempre muitas contas.

Pesamos muito bem os prós e os contras. Quanto trabalho nos darão? Quanto tempo nos farão perder? Que bens teremos para lhe dar? E - temos de reconhecer que fazemos esta pergunta - que ganharemos com a vinda desse ser? Que trará ele à nossa vida? O que aconteceu, porém, não foi apenas termo-nos tornado materialistas. É que continuamos, cada vez mais, a falar dos direitos humanos. Trazemo-los na boca com uma facilidade que impressiona. Ora os direitos do homem começam pelo direito a nascer, evidentemente. Quando, com a boca cheia, dizemos direitos humanos, estamos a referir-nos apenas aos nossos próprios direitos. Ao nosso direito ao bem-estar, à comodidade e à satisfação dos nossos apetites. Falamos de direitos humanos - nós os que contamos dinheiro e fazemos abortos - e, por isso, somos hipócritas. Acrescentámos ao materialismo a hipocrisia. Não sei como suportamos

olhar-nos ao espelho. Transformámo-nos em canalhas e não demos conta disso. Uma criança é, antes de mais, um dom. O dom mais belo que uma mulher pode oferecer ao marido; o dom mais belo que um homem pode oferecer à sua mulher; o dom mais belo que uma família pode oferecer à sociedade. É verdade que um filho que nasce não produz nada de material, e que não recebemos grande ajuda do Estado, e que teremos de gastar muito dinheiro com ele. Mas, ao mesmo tempo, um filho é um poderoso estímulo para os pais, que desejam oferecer-lhe um ambiente agradável, uma boa educação, roupa, férias. É também um estímulo para os poderes públicos, que terão de se modernizar, de melhorar as infra-estruturas e o sistema educativo. Mas, se calhar, não estamos dispostos a receber estímulos. Estamos muito bem assim como estamos. Temos a barriga cheia, aquecimento em casa e uma

conta confortável no banco. Não estão a correr nada mal os nossos planos para em breve podermos comprar um novo carro, ou para, finalmente, fazermos aquelas férias com que sempre sonhámos. Aventuras? Sim, ouvimos falar delas nos bancos da escola. Que grandes homens eram esses nossos antepassados que atravessavam mares imensos naquelas frágeis caravelas! E que vidas cheias tinham! Ter uma criança significa que aceitámos embarcar numa dessas caravelas que, através de mares desconhecidos e tormentas, tentaremos levar a um bom porto. E que não há caminho de regresso. Mas hoje o nosso sonho não vai sequer até à beira-mar. O nosso olhar tem um horizonte que não ultrapassa o nosso umbigo; que não chega sequer lá, no caso de a barriguinha estar demasiado pejada de prazeres... De cada vez que parte outro navio, nós ficamos a olhar. Somos sempre daqueles que ficam na praia. Terra firme! Terra firme! As mãos e os pés bem apoiados, não vá acontecer qualquer coisa... De cada vez que parte outro navio, sentimos - mas fazemos

por esquecer isso depressa... - que há algo em nós que gostaria de ter partido também. São vestígios das loucuras da juventude, pensamos. E rapidamente fazemos por retornar ao "bom senso"... É também isso: envelhecemos antes de tempo. Revestimos de cinza a alma que devia ter ainda as cores do sonho e do ousar. E quando às vezes - talvez num passeio pelo parque ou na missa do Domingo - deparamos com uma família daquelas que têm muitos filhos, a mexerem-se agitado em brincadeiras e risos, calamos um não-sei-quê de inveja. Apressamo-nos a pensar coisas do estilo de «Estes pais são loucos... Nos tempos que correm...». O que nos acontece é que estamos a precisar de um pouco dessa "loucura" de ousar. E como seria depois?, perguntamos prudentemente. Depois... - sirvo-me de novo da sabedoria popular - cada filho que chega traz um pão debaixo do braço.

Paulo Geraldo  
Professor de Língua Portuguesa  
pjgeraldo@yahoo.com.br

## Dia Internacional da Mulher

### "O meu 8 de Março de 2001"

O 8 de Março é a data em que o calendário das efemérides assinala o Dia Internacional da Mulher. Hoje, não sei porquê, dei comigo algo prostrado e contemplativo: talvez pelo estado do tempo; talvez pelo passar do tempo... não sei!. Como notícia do dia, continua a tragédia da Ponte de Entre-

os-Rios. Ponte, que desta vez, alterou a sua função e serviu unicamente para unir as duas margens da certeza - a vida e a morte - de quem por infortúnio, destino, ou vontade de Deus (?), teve de a utilizar naquele momento. Por coincidência, ou não, quis a natureza associar-se à efeméride do dia e fez questão de dar à costa Galega, os corpos de quatro mulheres, vítimas da

incompetência da ponte - não sem que antes - as fizesse "desfilar" pela maior e mais nobre "passerelle" do "Porto 2001-Capital Europeia da Cultura". Que sublime e generoso gesto encontrou a natureza para participar nesta efeméride. Mas o dia não se ficou por este acontecimento, e à noite, o canal 2 da RTP, brindou-nos com um excelente trabalho, sobre a vida

das Enfermeiras no período do Estado-Novo. Por afectividade, ao tema, fiquei de imediato preso ao programa, e, se por um lado relembrei muito do que foram as lutas de então, pela liberdade e o progresso, por outro, definhava-me na frustração pelo que estava a acontecer, passados que são já 27 anos da conquista daqueles designios. Questionei então: o que nos falta ainda conquistar, para cumprir os

nossos objectivos?...onde falhamos?...onde investimos o nossa capacidade nestes anos?...longa pausa sem respostas. Findo o programa no canal 2, fiz um "zapping" e parei na SIC - Noites Marcianas - tema em debate: Dia Internacional da Mulher. Resolvi então assistir à parte final da conversa. Nem de propósito, tinha a acabado de encontrar ( talvez ? ), resposta para algumas das minhas dúvidas no final daquele aparvalhado programa, com a intervenção de um dos

presentes. Passo a citar: "... hoje como é o dia d'elas, que fiquem lá com a taça". Com menos dúvidas mas atônito, com o que acabava de ouvir, comecei de repente a sentir tudo escuro à minha volta, tão escuro que consegui quase imaginar as dificuldades dos mergulhadores do Douro em tactearem. ...sabe-se lá o quê!?

Carlos Alberto Silva  
São Félix da Marinha



SEGUROS

Paga de mais pelos seus Seguros?

Então consulte os nossos preços!

SOMOS ESPECIALISTAS

Rua 26, n.º 1022  
Tel: 22 731 49 74

TOTALMENTE REMODELADA

SAPATARIA PARIS

CALÇADO PARA  
HOMEM E SENHORA

CARTEIRAS

VISITE O NOSSO ESTABELECIMENTO

Rua 23, n.º 426 \* 4500 ESPINHO  
Telefone: 22 734 66 38



Gestespinho

GESTÃO  
AUDITORIA  
FISCALIDADE  
CONTABILIDADE

RUA 26, N.º 1022 4500 ESPINHO

Tel: 227319234 FAX: 227319235

# “A Branca de Neve e os sete significados”



Gustavo Mendes\*

**D**e cada vez que ficamos, já poderei ter partido de novo, ou não.

Se pretendo a desconstrução da história, é porque a reconstrução dela deriva, pois do aumento da intensidade e frequência das interpretações que são feitas sobre os diferentes acontecimentos, virá uma nova integração de novos significados, o que trará uma nova história, uma história

diferente, ou não.

A construção da metáfora da branca de neve existe entre aquele contínuo, desde histórica submissão medieval, até à gestão de carreira e acção empreendedora de prestação de serviços e cuidados de hoje. A mensagem da história poderia perfeitamente procurar a submissão às ideologias defensoras da postura mais caseira das personagens - leia-se a tontice simpática da realidade entre tachos e panelas da acção ingénua e paciente da personagem feminina; os sete pequenos personagens que existiam no trabalho árduo entre a sensibilidade e o bom senso, entre o ingénua e tralhalho até ao rezengão e que todos temos um pouco; existia também o másculo (mas efeminado) personagem que, cabelos ao vento, cavalga na perseguição histórica primeiro, da mulher

indefesa e pronta, e segundo, pelos serviços prestados, a ver o seu ávido apetite satisfeito com nobreza.

Claro que a conciliação da acção de construção com o papel de reconstrução da mensagem, me pode levar a compreender o autor no seu papel de escultor da história da humanidade, e, num momento clarividente, perceber a personagem feminina mesclada com os atributos dos sete anões, que são, na história, o prolongamento da acção do eu dessa personagem feminina, para passar a ter uma gestora de acontecimentos de vida, na procura activa da qualidade de vida, de observadora participante das alterações da natureza, e das potencialidades sócio-económicas inerentes à pesquisa do diamante. E mais, os passarinhos, os veados, o sol, etc. constituem, e qual inferência psicológica, a rede de suporte

social, necessária a toda a mulher que procura atravessar as perigosas estradas do conhecimento empresarial. Claro que a bruxa má representa todos aqueles obstáculos inerentes ao comércio de diamantes. Aqui, a bruxa, é apenas uma concorrente desleal sempre pronta ao uso da especulação, da espionagem empresarial e, como mulher, ao envenenamento, para obter o monopólio das jóias. O príncipe, qual empresário astuto, e dados, no momento, os benefícios do fundo europeu para o desenvolvimento do diamante, depois de uma análise dos benefícios e dos custos, rapidamente intervêm. Os efeitos da maçã envenenada, que mais não é que uma quebra na bolsa de valores, são resolvidos pelo mesmo, através do beijo, que metaforicamente representa a união contratual de recursos e

capitais capaz de ultrapassar a acção perversa da especulação e envenenamento bancário pela bruxa má.

Antes tínhamos a branca de neve, e agora? Se a reconstrução é considerada como um instrumento de apoio à construção, como um meio e não como um fim em si, que histórias colectivas temos nós para (re)interpretar? Será que o dragon ball consegue emergir enquanto substituto da complexa e intrépida aventura do capuchinho vermelho. Ou mesmo os pokémon's enquanto estruturadores de novas formas de enfrentar a realidade: os ataques de espinhos de uma das personagens, ou a força para quebrar cabeças doutra, poderão representar uma nova matéria prima para reconstruções de modos de acção, serão metáforas que impliquem o sujeito epistémico com a sua história

de vida. E porque não? Que valores maiores poderão existir do que ensinar a importância de salvar o mundo, pelo uso de toda uma nova metodologia e tecnologia, através de mutações e transformações que representam a capacidade do herói em se moldar contra os seus adversários, que por sua vez, e como todos sabemos, podem assumir as formas mais estranhas?

“Estou a contar demasiadas histórias à volta desta, porque aquilo que quero é que, em volta da narrativa, se sinta uma saturação de outras histórias que poderei contar ou que talvez já tenha contado” (Calvino, I., 1980).

\* Estudante do ensino superior de Psicologia.

## “O sentido da Vida”

**A** vida é um conceito muito atribuído, esfíngico e de muitas faces. Ela (a vida) tem uma finalidade, com um teor muito especulativo, um sentido! Mas nem todos os seres humanos se preocupam com a questão de saber se a vida tem sentido. Alguns, e esses não são os mais desditosos, têm a consciência de uma criança que ainda não questionou tais coisas. Outros seres, tendo, com o tempo, desaprendido essa mesma questão, já não têm vontade de as questionar. Entre esses seres, estamos nós próprios, aqueles que procuram. Não conseguimos delinear-nos no nível do inocente, para quem de facto a vida não olhou com os seus olhos escuros e enigmáticos. Filosofando, é pois claro que não nos

interessa juntarmo-nos aos saturados e lassos que (já) não acreditam em qualquer sentido na existência, por não terem auferido encontrar qualquer sentido na sua própria vida. Reflectindo(...), o ser que não conseguiu alcançar o alvo que procurava na sua adolescência e que não deparou com nada que o substituísse, pode pois lamentar a falta do sentido da sua própria vida, mas pode ainda acreditar que a existência em geral tem sentido e pensar que tal sentido está presente na faculdade em que uma pessoa atingiu os seus propósitos. Mas, atenção, aquele que, depois de muito esforço, conseguiu atingir os seus objectivos, e que depois excogitou que o seu prémio não era tão valioso como parecia e devia ser, de alguma maneira sentiu-se iludido. Confronta-se abertamente com a demanda do valor da vida e diante dele, como solo brumoso e assolado, permanecendo o pensamento de

que, para além de todas as coisas serem amovíveis, em última análise, tudo é em vão... Qual será a razão para a esquisita contradição que consiste no facto de o sucesso e a satisfação não se liquefazerem num sentido adequado? Não parece preceder aqui uma lei inabalável da natureza? O homem define certos objectivos para si próprio, e, enquanto os caçca, apoia-se na esperança, mas ao mesmo tempo vive excruciado pela dor do desejo insatisfeito. No entanto, logo que atinge o objectivo, depois da espontaneidade de sensação de triunfo segue-se inevitavelmente um sentimento de frustração. Fica assim um vazio, que aparentemente só pode sobrepor com a emergência dolorosa de novas ambições, novos projectos, com a fixação de novos alvos. E, assim recomeça o ciclo... A existência está condenada a ser uma oscilação incansável entre dor e

tristeza que acaba com a morte. E eu pergunto, não haverá uma maneira de poder escapar a essa oscilação? Olhando para a verdade de uma maneira séria, nunca iremos encontrar um sentido último na vida, se a olharmos apenas no aspecto do propósito. No entanto, desconheço se o fardo dos propósitos teve alguma vez peso mais sobre a humanidade do que no momento presente. É verdade, sim, que o presente estima o trabalho mas, este significa actividade vinculada para alvos, direcção para um propósito. O último valor da vida reside em estados que existem em função de si próprios e que contêm em si próprios a satisfação que proporcionam. A vida é uma aventura (significa actividade e acção), na qual pretendemos desenterrar (encontrar/descobrir) um sentido, e para isso, nela devemos procurar actividades

que contêm o seu valor e propósito em si próprias. Existem, pois, essas tais actividades na realidade, que consistem em dar forma ao seu trabalho através da inspiração. A actividade é ela própria um prazer, e em parte é por acaso/acidente que valores duradouros que resultam dela. O homem (artista), enquanto trabalha pode não pensar no benefício dos valores, nem na sua recompensa mas com certeza terá um apreço da felicidade por brotar um bela canção do coração causada pela alegria do seu trabalho. O artista procura conhecer-se a si próprio, tentando entender a estratégia do jogo do espírito para encontrar a verdade da ciência. Ele gosta medir os seus poderes contra os enigmas que a realidade lhe propõe, ignorando(não no seu todo) os benefícios que possam resultar da sua actividade. Na íntegra, a cultura terá de se centralizar num rejuvenescimento do ser

humano no sentido filosófico de maneira que haja uma libertação das nossas actividades no domínio dos propósitos. A educação deverá encarregar-se de que nada da criança se perca no homem, à medida que este amadurece, de que a separação entre a adolescência e a idade adulta vá desaparecendo gradualmente, de tal forma que o homem permaneça um jovem, rapaz até aos seus últimos anos de vida, como também a rapariga/mulher. Para terminar, se precisamos de uma regra da vida, que seja esta: preserva o espírito da juventude! Esta é, por análise de alma, o (único) sentido da vida mais profícuo.

Paulo Fontes  
Texto recebido  
através do portal  
da Internet do JE

## Voto de congratulação pelo êxito do S C E na Taça Europeia de Clubes de Topo

O desporto, em diversas modalidades, tem atingido prestações de grande brilhantismo, no contexto internacional que importa reconhecer e aplaudir.

O voleibol nacional acaba de cometer um feito histórico pois pela primeira vez, uma equipa portuguesa venceu uma competição europeia de clubes.

O Sporting Clube de Espinho, com a sua equipa de seniores masculinos, venceu a primeira edição da taça Europeia de Clubes de Topo, disputada na Turquia, obtendo assim um êxito e um título que poucos julgavam ao alcance de uma equipa portuguesa. Este êxito, sendo merecido, recompensa, para o clube, de muitos anos de dedicação à modalidade, representando um forte

contributo para a divulgação do voleibol, reforça o prestígio internacional do país e constitui por isso motivo de orgulho para todos os portugueses.

Assim, a Assembleia da República saúda o êxito do Sporting Clube de Espinho, por esta brilhante vitória internacional e manifesta aos seus atletas e dirigentes o seu reconhecimento de trabalho, dedicação e capacidade demonstrados e que tomaram possível, mais um momento alto de prestígio para Portugal.

Os deputados: Rosa Maria Albernaz e Laurentino Dias, em conjunto com os deputados eleitos pelo círculo eleitoral de Aveiro.

Os atletas de voleibol também participaram numa visita a Assembleia da República, em Lisboa, a convite da deputada Rosa Maria Albernaz. Um convite que foi aprovado pelo presidente da Assembleia da República, Almeida Santos, que recebeu a comitiva.

O grupo homenageado assistiu ao decorrer do plenário e a aprovação do voto de congratulação.

Do programa ainda fez parte um jantar de confraternização, entre políticos, dirigentes e atletas. O dia terminou em Espinho com enorme satisfação pelo feito conseguido.

Bem hajam!

# Manuel Dias continua à frente da Banda

Tânia Domingues

*A mais antiga banda do concelho de Espinho, a Banda União Musical Paramense, está melhor que nunca e Manuel Dias, presidente da colectividade reeleito pela segunda vez, está confiante no futuro da banda que tem no distrito do Porto os seus principais fãs.*

A Banda União Musical Paramense apagou 68 velas no passado dia 14 Janeiro. Tem 46 elementos que conjugam a veteranaria com a juventude e, apesar de ser um bocado suspeito, Manuel Dias está convicto que esta "é a melhor banda do concelho, apesar do muito respeito que tem pelas outras bandas do concelho, porque, quer a de Silvade, quer a de Espinho estão a fazer um excelente trabalho junto da juventude". Para o presidente da colectividade a entrada do novo regente, Amílcar Cunha, extrombonista da banda militar, deu nova vida ao grupo e, como afirmou, "desde a sua chegada que a banda tem sofrido um bom incremento musical, sempre em prol da qualidade e não da quantidade".

Ciente desse valor, Manuel Dias não poupa palavras e acrescenta que "é de realçar o seu empenho, porque, apesar de só ter de cá vir duas vezes por semana, normalmente vem três, porque o sábado é destinado a lições individuais e para aperfeiçoamento dos pormenores mais importantes". Como em tantas outras colectividades, a formação é também uma das grandes preocupações da colectividade. Para isso, tem "uma escola de



Manuel Dias continua à frente da Banda Paramense como presidente da direcção

música a funcionar com 24 crianças, entre os 6 e 16 anos. A professora musical é um dos elementos do corpo musical da banda e a sua função é ensinar os princípios básicos da música. Quando os miúdos já sabem o solfejo, que é a base da música, então aí, pedimos a colaboração dos nossos músicos, consoante o instrumento que queiram aperfeiçoar.

Para além da música, a banda tem uma secção de ginástica e uma secção de "Taekwondo". Esta última está a levar longe o nome de Paramos, uma vez que nela fileira o tri-campeão nacional, Pedro Machado, e que já integra a selecção nacional", conclui com orgulho Manuel Dias. Projectado para este ano, está "o melhoramento da banda e do seu corpo musical. Queremos reactivar a menina dos nossos olhos que é a nossa secção de teatro, que esteve parada nestes últimos dois anos, queremos

manter as secções desportivas mas, este ano, os nossos esforços vão centrar-se na restauração do edifício, uma vez que este inverno foi rigoroso. O edifício meteu água e nós não queremos permitir a sua degradação, porque afinal de contas, trata-se do salão de festas da freguesia", argumenta Manuel Dias.

Em relação aos apoios, o reconduzido presidente diz: "o que temos tido é um subsídio fixo da Junta de Freguesia, no valor de 400 mil escudos e, o ano passado, recebemos também um subsídio da Câmara Municipal que há alguns anos não o fazia. De resto, os apoios que temos tido vem dos sócios, de populares amigos e da freguesia". Apoios que, afinal Manuel Dias não esquece, porque "quando nós fizemos um peditório para a compra de uma farda nova, a freguesia respondeu quase a 100 por

cento. Ficou-se nos 99 por cento, sendo que só assim nos foi possível concretizar o sonho de uma nova farda. Não nos era possível gastar mais de 1500 contos, sem o apoio da freguesia, dos sócios e amigos da banda. Por isso, o meu apreço e agradecimento vão agora para toda esta gente que, quando sente que a banda está a tocar por perto, pára para admirar a música e os músicos. É isso que nos dá forças e apoio para continuar. O que é importante para nós, dirigentes, é que a população adira as nossas actividades, porque sabemos que assim as pessoas reconhecem o nosso esforço e mostram que gostam da banda que cada vez mais leva longe o nome da freguesia".

Manuel Dias arranca agora para o segundo mandato, que se correr tão bem como o primeiro arrisca-se a ser apelidado de "salvador da Pátria", neste caso "Salvador da Banda".

## "Também temos pontes em lenta derrocada"

Relativamente ao problema das sucessivas inundações em Paramos, nota-se que os poderes executivos dão pouca importância ao empenho dos cidadãos, das associações e às recomendações desta Assembleia Municipal.

Os mais altos responsáveis do governo e este órgão máximo municipal, dão celeridade às nossas preocupações, mas as partes executivas e/ou fiscalizadoras emperram, durante meses, pelos mais variados motivos, até devido a férias, como as fotocópias anexas comprovam.

Na emoção da recente tragédia, fazemos estas afirmações, porque, numa escala de menor risco e gravidade, também temos pontes em lenta derrocada e não entendemos como é possível que em Paramos, neste município, ao contrário de se corrigirem erros, se continuem a cometer atropelos às Leis e às Forças da Natureza, suficientes para originar sérios riscos e avultados danos:

Está a concretizar-se o desvio de uma linha de água, nas extremas das freguesias de Paramos e de Esmoriz. Trata-se de um rego foral que limita freguesias, concelhos e domínio de Direcções Regionais do Ambiente.

Parece uma banalidade, contudo, mesmo que não fosse grave em termos de risco, encapando uma represa e esse marco administrativo, ninguém reparará que, centenas de contos de contribuições autárquicas e outras, que deviam pertencer a Espinho, vão parar a outro concelho, ao que se consta.

Mas, esse desvio, a poucos metros da via férrea, na rua paralela à linha, com dois ângulos de 90 graus, para cerca de 80 metros mais a norte, atravessando a via numa conduta com capacidade calculada para um outro rego paralelo, de menor caudal, será mais um motivo para novas inundações, cujos efeitos já se notam, que irá afectar culpados e inocentes, idêntico a muitos outros que estão na origem do flagelo das inundações, a que temos estado sujeitos, principalmente desde 95:

A água passa muitas vezes por cima de uma ponte porque, no seu vão, atravessam tubos, onde, muitas vezes, se prendem árvores e lixos que criam uma represa; As inundações são constantes a norte do Regimento de Engenharia, porque continua parcialmente obstruído o veio de drenagem das águas da zona do Golfe e da Vouga,

devido a objectos e aterros colocados na sua saída para o rio. As inundações sucedem-se a sul do quartel, porque as enchentes não se espalham para as Pedraveiras, devido a aterros colocados nas margens e porque não são repostas, como manda a Lei, as condições para que isso seja possível.

Assim, a freguesia de Paramos é tratada, relativamente ao centro de Espinho, como foi Castelo de Paiva em relação a cidades povoadas do litoral.

Porque, se meditarmos sobre uma caricatura de primeira página e em notícias respectivas em destaque, num jornal de Espinho desta semana, fica evidente que temos coisas de que Espinho se deve orgulhar, mas temos também outras em condições terceiro mundistas, como é o caso da pista de Paramos, que deve já ter batido todos os recordes mundiais em acidentes entre aviões e veículos automóveis, tendo chegado a tal estado também muito por causa das inundações. Alguns de nós sentirão tristeza que, nas alturas em que se vai comemorar o Dia de Portugal, uma equipa de televisão Francesa venha filmar esta vergonha.

Espinho tem fonte luminosa e lindos canteiros floridos na cidade, o que nos alegra, mas em Paramos temos as ervas das valetas queimadas com produtos químicos, algumas sobre pequenos veios de água que vão desaguar numa Lagoa, que se pretende despoluída, porque à Junta de Freguesia não são dados os meios para conseguir mantê-las limpas doutra forma.

Este concelho tem uma Marinha recuperada no âmbito do PRUM, que é motivo para orgulho, mas temos outra Marinha, a de Paramos, cuja povoação se decretou varrer do mapa, onde existe uma Praia que já teve Bandeira Azul e que não irá voltar a ter, só porque faltam estruturas de apoio, porque não é lá que se ganham eleições.

Desta nossa intervenção daremos conhecimento às entidades emissoras dos anexos, à Comunicação Social e a outros meios para o alerta público e governamental destas situações, que afectam muita gente e que nos fazem entender algum excesso de revolta quando ocorrem dramáticas acontecem.

**Marques Monteiro,**  
Presidente da APARDIL - Associação Paramense de Defesa dos Interesses Locais

# G P R

Glória e Paula Reis, Lda.

- Gestão
- Viagens
- Seguros
- Auditoria
- Contabilidade
- Financiamento

Rua 30, n.º 614 ESPINHO

Tel.: 22 733 01 80 Fax.: 22 731 18 62

## Fonseca

ESPINHO

TECIDOS - MODAS

## Gentil

ESPINHO

LINGERIE - CONFECÇÃO

artes plásticas  
pintura

## Silvia Vale

Residência 22 734 25 31  
Atelier 22 734 54 99  
Telemóvel 96 230 01 07

Rua 21, n.º 937 ESPINHO

# Escola da Ponte de Anta com cantina renovada

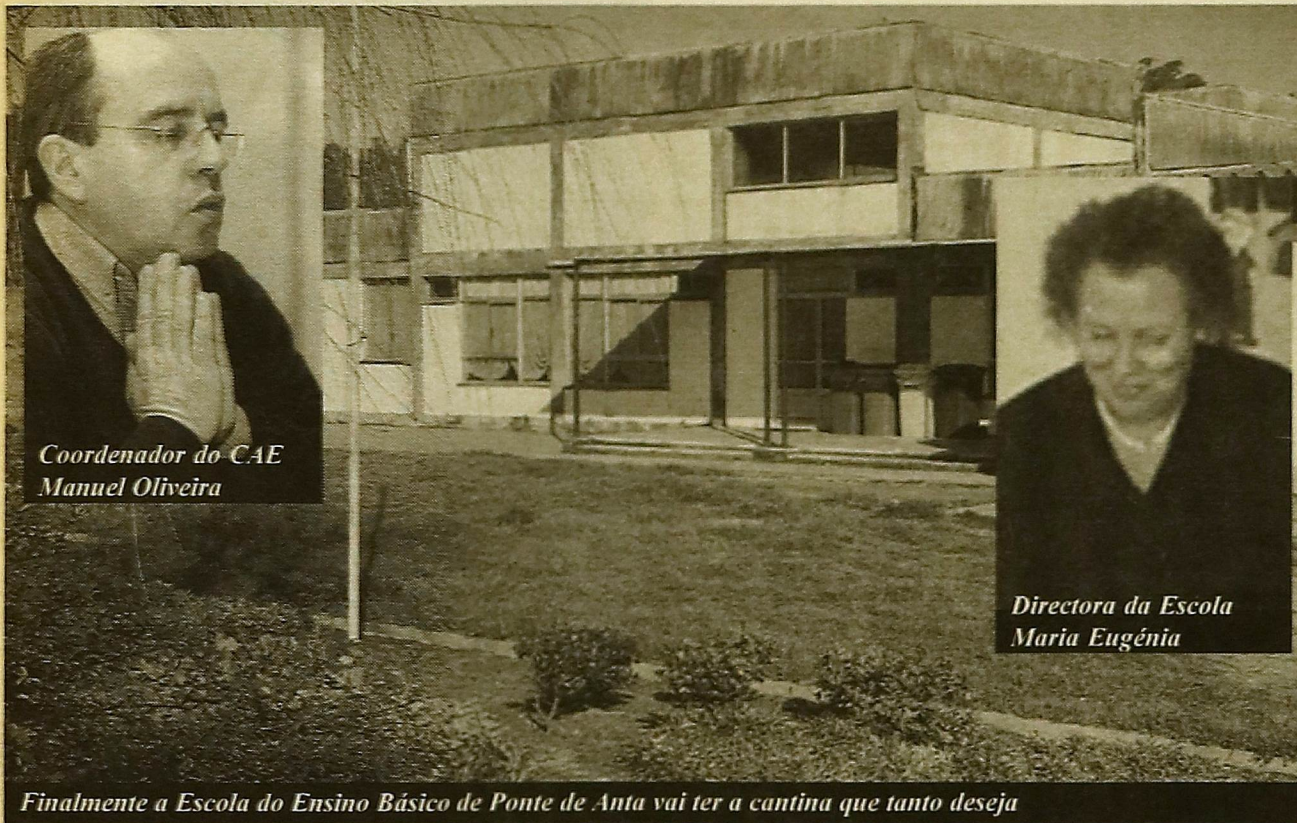

Coordenador do CAE  
Manuel Oliveira

Directora da Escola  
Maria Eugénia

Finalmente a Escola do Ensino Básico de Ponte de Anta vai ter a cantina que tanto deseja

Tânia Domingues

**No refeitório o pavimento encontrava-se degradado, as paredes eram de material não lavável e já apresentavam sinais de infiltrações. O mobiliário e o pavimento estavam degradados, para além da inexistência de uma sistema de exaustão. Esta era a história da cantina da da Escola n.º 1 de Anta que muito breve abre as portas, de cara lavada.**

Mesmo sem cantina, as refeições quentes continuam e a confecção do almoço fica a cargo da cantina municipal. As obras, essas, são muitas e Maria Eugénia, directora da escola, garante que a cantina está ser totalmente remodelada. "As paredes vão ser revestidas a azulejo, o chão já foi rebentado e também vai levar tijoleira, o tecto de cortiça já foi retirado e estamos, agora, à espera da medida dos móveis em inox para que se possa fazer a tubagem e concluir as obras", disse a professora naturalmente satisfeita com as alterações. Mesmo assim, quem lê a carta do delegado de saúde surpreende-se com o atraso da intervenção, sendo que já na altura, 27 de novembro de 2000, os mesmo afirmaram "ser nosso entender que a cantina vistoriada não tem equipamento adequado nem reúne as condições mínimas de higiene para a confecção de alimentos, pelo que deverão ser tomadas urgentemente todas as medidas necessárias à correção

das anomalias referidas". Da parte da directora, "os pedidos foram muitos, garante, e nunca estive conivente com a situação, até porque estou aqui para defender os alunos". Quanto à carta em questão, "se as obras não tivessem começado, eu daria razão a quem se queixa, mas está tudo a andar e as nós temos que nos lembrar que esta escola tem um defeito de construção" e os alunos pagam agora a factura da falência do empreiteiro. Recorrendo ao panorama geral das escolas do nosso país, a directora da escola explica por que razão pais e professoras são mais ou menos sensíveis face a este tipo de problema e Maria Eugénia afirma que "não é necessário ver na televisão o estado de muitas das nossas escolas. Basta, por exemplo, que nos desloquemos a Matosinhos, para vermos as condições péssimas que as escola têm". Quanto à demora dos trabalhos, Manuel Oliveira, Coordenador do Centro da Área Escolar Entre

Douro e Vouga, afirmou que "esta situação não foi deitada para debaixo do tapete e nós estamos conscientes de que as condições da cantina da escola n.º 3 de Anta não eram as melhores, tanto que segundo me informam as obras já começaram". Quatro meses de espera são justificados com tentativas de encontrar soluções para evitar o encerramento da cantina, porque, como afirmou Manuel Oliveira "nós temos situações bastante complicadas e para muitos miúdos esta é a única refeição quente que tomam durante todo o dia. Lembro que as questões aí mencionadas são questões relacionadas com as condições higiénico, sanitárias e não foram detectados quaisquer problemas na cadeia de confecção das refeições. Mas volto a referir que o serviço de confecção e distribuição é da responsabilidade única da autarquia e eu estou sempre disponível para ouvir os pais em conjunto ou individualmente".

## "Não somos fundamentalistas"

Alguns pais da Escola n.º 1 de Anta não estão satisfeitos com a atitude da directora da escola que afirmou não ter sido contratada para distribuir flúor. O recado foi dado numa reunião de pais da escola e alguns dos educandos acreditam tratar-se de uma birra da directora da escola. Manuel Oliveira, Coordenador do Centro da Área Educativa Entre Douro e Vouga, explica "a distribuição do flúor, que há muito se faz nas escolas do concelho, está inserida numa campanha de higiene oral levada a cargo pelo Centro de Saúde, em parceria com a autarquia e as escolas têm que a cumprir". Se, por ventura, houver alguma professora que faça questão de não cumprir essa tarefa, o Coordenador do CAE é bem explícito e deixa aqui o aviso que "nós, na posse de um documento formal que nos cumpra, vamos tomar providências que passam por acções disciplinares". Mas os

problemas entre a escola e alguns pais não ficam por aqui e alguns dos educandos queixam-se que a questão da abertura do portão traseiro na hora de entrada e saída dos alunos deveria ser repensada pela professora, uma vez que diminui o percurso casa, escola para alguns dos alunos. Confrontado com esta questão, Manuel Oliveira tenta dissuadir a ideia de que estamos mais uma vez perante uma vontade da directora da escola e afirma que "os técnicos do CAE estiveram na escola e propuseram que a decisão que a escola havia tomado era a mais correcta. Logo eu colaborei com essa decisão". Não querendo com isto inferir que as decisões não podem ser revistas, Manuel Oliveira afirma que "nós, aqui, não somos fundamentalistas e, na presença de factos que não foram considerados, aquando desta decisão, é óbvio que a questão poderá e será re-analisada, sem esquecer o ambiente em que a escola está inserida", promete.

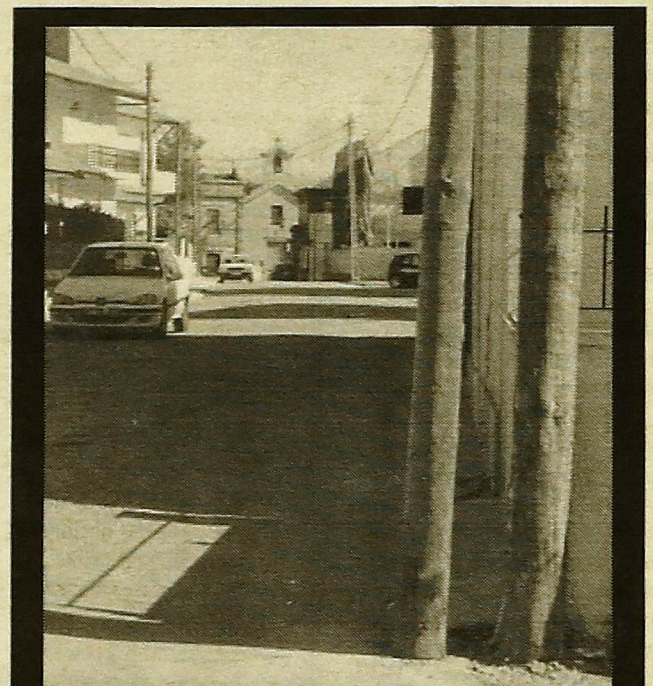

Na Rua da Capela dos Ramos, os serviços técnicos dos telefones deixaram um poste no meia da Rua, conforme ilustra a foto. A situação já dura há uns meses!

## FEIRINHA

ESPINHO

Agora com maior espaço totalmente remodelado para o bem servir

Todo o tipo de vestuário a preços de fábrica!

**VISITE-NOS**

CENTRO COMERCIAL SOLVERDE II  
Lojas 16 A - 16 F e 19

## RibeScape

Agora com novas e modernas instalações

Abertos aos sábados de manhã

GARANTIA - PREÇO - QUALIDADE  
RAPIDEZ - ESTACIONAMENTO  
PESSOAL ESPECIALIZADO - TÉCNICA

Lugar de Miros - Zona Industrial - Silvalde - Espinho  
Telefone 227321276 - Fax 227310312



## OURIVESARIA Pedra Preciosa

C. Comercial Solverde II - Avenida 8, n.º 586  
Tel.: 227 346 628 - ESPINHO

## LAVANDARIA MARSOL

ELVIRA DIAS RIBEIRO MACHADO

Limpeza a Seco de  
Todo Género de Vestuário  
CORTINAS, REPOSTEIROS  
CARPETES, TAPETES, ETC

Rua 33 - n.º 933 - Telef. 22 726 347 - 4500 Espinho



## Óptica de Espinho

óptica médica

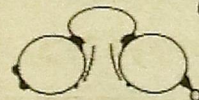

INSTITUTO OPTICO

TESTE A SUA VISÃO GRATUITAMENTE

Rua 23 - N.º 836 - telef. 22 734 67 17  
4500 Espinho \* Junto À PSP

# Festa de Homenagem ao cantor José Raúl

Manuela Ferreira

**O conhecido cantor espinhense, José Raúl, vai assinalar os 35 anos de carreira, com a realização de uma grandiosa festa na Nave Polivalente de Espinho. A iniciativa, que conta com a presença dos grandes nomes da música portuguesa, acontece num momento de especial fragilidade que o cantor atravessa. Por um problema de saúde, José Raúl quase perdeu a voz e está agora impedido de cantar. Agora os amigos e colegas juntam-se a ele, transformando a realização do evento numa grande festa e onda de solidariedade.**

Em entrevista ao Jornal de Espinho, o cantor espinhense começou logo por salientar o agradecimento que faz à população local e em especial a todos aqueles que o têm apoiado ao longo da actividade e desta festa em especial. José Raúl recordou ainda algumas passagens da sua vida artística, que de uma ou outra forma, o marcaram mais por este ou aquele pormenor.

#### Início de carreira

Quando José Raúl começou, não era fácil ser artista. A sorte era só para alguns que tinham

grandes conhecimentos musicais e muito boa voz. Subiu ao palco pela primeira vez em 1962, num programa de TV de então, chamado Cantigas da Rua e onde se disputava um festival. Teve a felicidade de chegar à final, que foi realizada no Pavilhão dos Desportos. Mas a vocação que tinha para a música despertou-lhe muito cedo. Desde criança que tinha o costume de cantar para as pessoas que passavam na rua. O seu ídolo é Alberto Ribeiro, que considera um grande impulsionador da sua própria carreira. Segundo o cantor espinhense, Alberto Ribeiro chegou mesmo a convidar José Raúl para terminar um dos muitos espectáculos que protagonizou. A partir desse momento, José Raúl abriu as portas da fama. Começou a cantar em muitas partes do nosso Portugal e até chegou a ir a Espanha. Mais tarde chegou mesmo a ser convidado para ir para Luanda. Em Espanha José Raúl actuava em restaurantes e nas chamadas Casas de "Fiestas", onde chegou a ser acompanhado pelo pianista Nino Bravo.

#### Momentos marcantes

Aquilo que mais o marcou ao longo destes trinta e cinco anos de actividade foram os espectáculos no antigo Casino de Espinho, sempre com lotação esgotada; e a participação em 1968 no programa Ris e Ritmo, que era realizado no Coliseu dos Recreios. Aliás, foi no Coliseu dos Recreios, que pela primeira vez cantou ao lado de uma orquestra. Um momento de glória que marcou definitivamente José Raúl e onde foi

aplaudido entusiasticamente, chegando mesmo a ser levado em ombros até à saída do palco.

#### Artistas convidados

A música é, para José Raúl, o mais importante. Daí que tenha sido com grande tristeza que abandonou a sua profissão, devido a problemas de sistema nervoso, que lhe afectaram a voz.

Ao fim destes trinta e cinco anos, dedicados ao que mais

gosta de fazer, nada mais justo do que uma festa de homenagem, que se realizará no dia 6 de Maio, pelas quinze horas, na Nave Desportiva de Espinho. O evento conta com o apoio da Câmara Municipal de Espinho, Junta de Freguesia de Silvalde e Anta, dos jornais espinhenses, da Rádio Costa Verde, Rádio Festival e da empresa de som "Gandashow". Os artistas ainda não estão todos confirmados, mas espera-se que venham juntar-se à festa de solidariedade Lenita Gentil, Marante, Fátima Caldeira, Edy Lemos, Broa de Mel, Nelo Silva e Cristiana, Extasy, Jessé, Renata Sofia, Lena

Rios, Cidade Marco e Manuel, Rosita, Montecristo, Carlos Ferreira,

Fátima Couto, António Bom Pastor, Faty Azevedo, Primavera, Paulo Filipe, Carla Maria, António Eduardo, Henrique Leal, Tânia M., José Manuel Baptista e Andreia Baptista, Cláudio Abel, Juliana Sofia, José Reis, Carina, Manuel Sansebas, Sónia Pais, Trio de Guitarras da Costa Verde, Leonel Jorge, José Braz, Quinito, Rosa e Ana Barros, Américo Carvalho, Orlando Ordóñez, Irene Vieira, Bárbara e Tony Lancha, Gipsy e Rute Maya, Eurico Capela e Dico Marbel.

Os bilhetes encontram-se à venda no Restaurante Concha do Mar, Café O Trovador, Café Nice, Café Cristal, Casa João Carlos e Café Palácio.



## Entidades de Espinho também auxiliaram em Castelo de Paiva

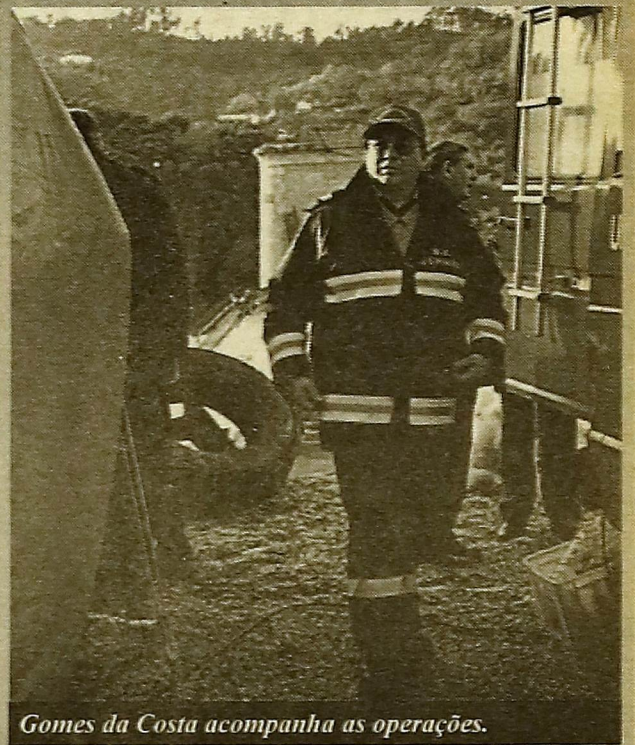

Gomes da Costa acompanha as operações.

Gomes da Costa, comandante dos Bombeiros Voluntários de Espinho, também participou nas buscas que ocorreram em Castelo de Paiva, por ser Comandante do Centro Coordenador Operacional dos Bombeiros da Zona Norte do distrito de Aveiro, onde está integrado o corpo de Bombeiros de Castelo de Paiva. Gomes da Costa, chegou ao local do acidente ainda durante a noite da tragédia, acompanhado por 14 elementos dos Bombeiros Voluntários de Espinho, dos quais seis eram mergulhadores. Os mergulhadores de Espinho, apesar de terem a formação e o material necessário para aquele tipo de situações não puderam actuar por falta de condições climáticas, que punham em causa a segurança dos mesmos, mas mantiveram-se no local durante todo o dia, tendo regressado a Espinho no final do segundo dia das buscas.

Os Bombeiros Voluntários de Espinho e Espinhenses continuam a disponibilizar alguns meios operacionais necessários para o resgate das vítimas do acidente da ponte de Entre-os-Rios.

Os militares do Regimento de Engenharia de Espinho também foram chamados ao local para estudarem a possibilidade de colocar uma estrutura que pudesse servir de ponte para assegurar a passagem entre as margens. No entanto, segundo disse ao JE fonte próxima do exército, a distância entre as margens do rio é muito grande, impedindo por isso que fosse montada qualquer solução provisória.

Espinho também fica marcado por esta tragédia, uma vez que, além dos sentimentos de pesar e de solidariedade, aqui residem alguns familiares de algumas das vítimas.

Recorde-se, entretanto, que o presidente da Câmara Municipal de Espinho é natural daquela localidade.



#### PORTUGAL

Rua 62, nº 8, 2º andar  
4500 Espinho  
Tel.: 22 734 46 49 Fax: 22 734 86 43

#### BRASIL

Irmãos Neto - Participações e Administração, Lda  
Avenida Rio Branco, nº 156, sala 509  
CEP 20043.900 Centro  
Rio de Janeiro  
Tel.: 21 220 23 36 Fax: 21 220 72 86

## IRMÃOS NETO CONSTRUÇÕES, LDA.

COMPRA, VENDA, CONSTRUÇÃO  
E ADMINISTRAÇÃO DE PROPRIEDADES

*A Sua Solução Imobiliária*

E-mail: grupoirmaosneto@mail.telepac.pt



# Insegurança nas escolas primárias da periferia

Tânia Domingues

**Falta segurança às escolas primárias da periferia do concelho de Espinho. Os alunos facilmente podem fugir e os estranhos facilmente podem entrar. O acesso é facilitado pelos portões das escolas que estão sempre abertos, muito deles de dia e de noite. Enquanto os pais vivem preocupados e sobressaltados, o coordenador do CAE limita-se a dizer que a lei não está a ser cumprida.**

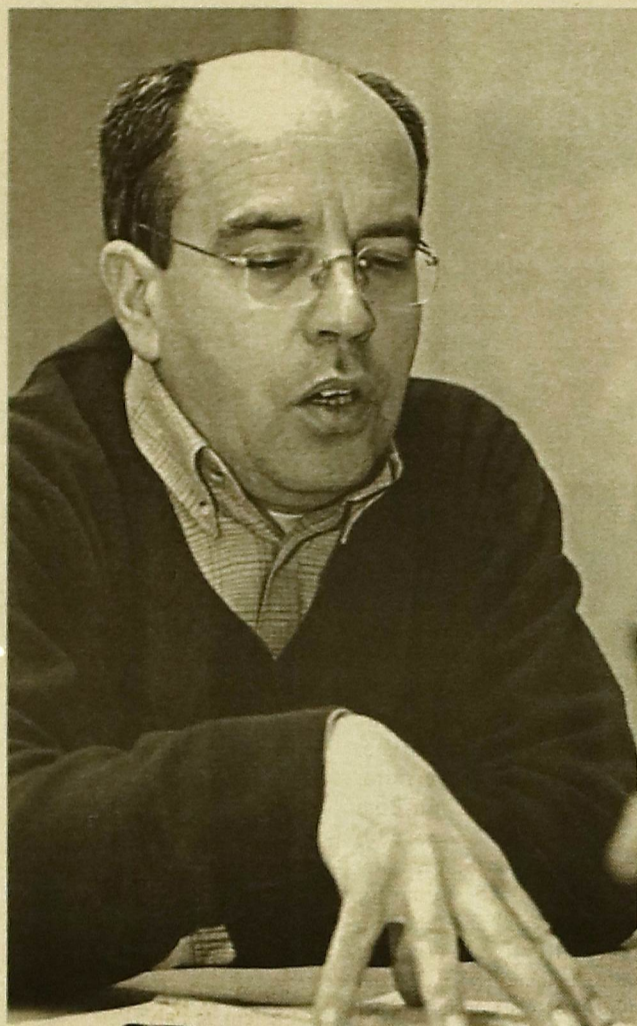

Manuel Oliveira garante que "a lei é para cumprir"

Nas escolas do ensino básico que funcionam fora da cidade, mas dentro do concelho de Espinho, reina a insegurança e a preocupação dos pais, que admitem "andar sempre com o coração nas mãos com medo que aconteça alguma coisa aos filhos". Os encarregados de educação queixam-se de que "os portões da escola estão quase sempre abertos para trás, permitindo a entrada de estranhos e a saída dos alunos". Uma situação que foi confirmada ao JE, também, por um proprietário de um dos cafés das imediações de uma das escolas. Para tomar conta dos alunos durante o recreio, em algumas situações, chega a estar apenas uma funcionária auxiliar da acção educativa quando deviam estar, também, os professores da escola.

Manuel Oliveira, coordenador do Centro da Área Educativo

Entre Douro e Vouga, desdramatiza: "o facto dos portões não estarem fechados não é má vontade dos professores. Muitas vezes isso acontece porque a comunidade local ainda vive despreocupadamente com as portas abertas". No entanto reconhece que "os directores das escolas devem ter em conta as realidades contemporâneas e manter os portões fechados, até porque é essa a determinação superior que existe". No caso concreto de Espinho, "todas as escolas do primeiro ciclo têm funcionárias auxiliares conforme as necessidades e julgo não estar mal informado ao dizer que

todas as escolas têm vedação e portões, que devem estar fechados no decurso das aulas com as funcionárias sempre por perto, para receber quem se dirige à escola. Agora é evidente que as empregadas não vão estar o dia todo no portão, porque não são porteiras da escola, são auxiliares da acção educativa".

#### Providências

Em relação à falta de segurança, Manuel Oliveira, diz não ter conhecimento de casos anormais. Mas garante que vai "enviar uma circular às escolas no sentido de chamar a atenção para o fecho dos portões durante o decorrer das aulas". Perante a

constatação do problema o coordenador do CAE afirmou ainda que "vão ser feitas diligências para resolver o assunto da segurança e, por isso, será feito um levantamento das situações. "Se constatarmos que os portões estão sempre abertos e a falta de segurança for prática da escola, naturalmente que vamos alterar esses procedimentos no sentido de salvaguardar a segurança dos miúdos", diz o coordenador do CAE. E continua: "nós estamos cá para encontrar as soluções que se afigurem como sendo as melhores para o funcionamento de qualquer escola".

Sobre eventuais acusações de fundamentalista, Manuel Oliveira, recusa o rótulo e explica: "qualquer que seja a decisão que se tome num determinado momento, numa qualquer escola, sobre qualquer problema, será sempre susceptível de ser reapreciada". E acrescenta: "quando vamos visitar uma escola, levamos uma ficha com questões para serem observadas. Aquelas que não estiverem bem corrigem-se. Esta é essa a nossa postura e nós temos que acreditar que os responsáveis das escolas também conhecem as regras. Portanto, partimos do pressuposto que tudo funciona bem até prova em contrário". Mas a existência de alguma falha não faz admirar Manuel Oliveira, que se defende com números: "só no nosso centro de área educativa temos 386 escolas do primeiro ciclo, cerca de 200 jardins de infância e 34 escolas de EB, 2/3, um mundo muito complexo se pensarmos no funcionamento destes serviços".

No fim da entrevista, Manuel Oliveira admitiu que não sabe de tudo, mas garante que diz "aos senhores directores das escolas que cumpram e façam cumprir todas as normas, incluindo as de segurança".

## Mau tempo faz desalojados e deixa rasto de destruição

O mau tempo fustigou a parte norte do Distrito de Aveiro, nomeadamente o concelho de Espinho, onde provocou grandes prejuízos que ascendem a vários milhares de contos.

Na noite do temporal os bombeiros e a protecção civil, não tiveram mãos a medir. As chamadas de socorro foram muitas e os pedidos foram sendo atendidos mediante a disponibilidade das equipas, que eram constituídas por elementos da Câmara Municipal de Espinho e de ambas as corporações de bombeiros do concelho de Espinho.

Uma das situações mais dramáticas viveu-se na Sr.ª da Guia, em Paramos, com a enxurrada das águas do ribeiro a rebentar com muros e casas, provocando inundações no interior das habitações que terão atingido muito mais de um metro de altura.

Outra situação de grande aflição foi vivida no Rio Largo. A população foi surpreendida com uma rápida

subida das águas e só teve tempo de fugir de casa. Uma parte da ponte que serve aquela zona também chegou a ruir, mas a intervenção da protecção civil evitou males maiores.

Algumas famílias tiveram mesmo necessidade de realojamento, enquanto procediam à limpeza das casas que ficaram bastante danificadas.

Registraram-se ainda algumas derrocadas de terras e desmoneramento de algumas margens dos ribeiros, que fizeram demolir alguns muros de vedação e algumas barracas de arrecadação.

As populações ribeirinhas foram as mais sacrificadas e muitos campos de cultivo ficaram completamente submersos, provocando enormes prejuízos também na agricultura.

Na freguesia de Anta, Guetim e Paramos, as juntas também intervieram com a ajuda de máquinas para acorrer a situações de maior aflição.

## Juramento de Bandeira



O Regimento de Engenharia de Espinho realizou mais um Juramento de Bandeira. O mau tempo obrigou à realização da cerimónia dentro do Pavilhão Desportivo. Compareceram ao acto algumas entidades civis, como o representante da Assembleia Municipal, o presidente da Junta de Freguesia de Silvalde, Abel Gonçalves e o representante

da Junta de Freguesia de Guetim.

O REE também foi palco do mau tempo que assulou o concelho de Espinho. No dia anterior ao Juramento de Bandeira, o interior do quartel esteve completamente submerso, chegando a água a cobrir os vidros de alguns carros que se encontravam estacionados dentro das instalações militares.

**CERVEJARIA MARISQUEIRA  
ESPINHOMAR 1**

Gerência de João Freitas

Arroz de Marisco  
Feijoada de Marisco  
Puré de Marisco  
Massa de Marisco  
Espetada de Marisco  
Açorda de Marisco  
Açorda de gambas  
Gambas à Braz  
Caldeirada de Peixe

ESPINHOMAR 1 Rua 2 n.º 799 - 4500 ESPINHO \* Telefone : 22 734 42 43

**CERVEJARIA MARISQUEIRA  
ESPINHOMAR 2**

Gerência dos Irmãos Freitas

Esparquete  
C/ Frutos do Mar  
Espetada de Lulas  
Caldeirada de Peixe  
Pescada c/ Batatas  
Francesinhas  
Prego em Prato  
Arroz de Marisco  
Arroz de Polvo  
Empadão de Marisco  
Açorda de Marisco  
Gambas à Braz  
Espetada de Marisco

ESPINHOMAR 2 Rua 2 n.º 827 - 4500 ESPINHO \* Telefone : 22 734 36 56

Luís Montenegro, autarca e presidente da Comissão Política Concelhia do PSD

# “O Partido Socialista esgotou-se”

José António Moreira

O advogado Luís Montenegro é presidente da Comissão Política Concelhia de Espinho do Partido Social Democrata e ao mesmo tempo autarca, como vereador. Faz parte do executivo municipal, como oposição, há já oito anos, mas nunca teve qualquer pelouro atribuído. De todo este tempo, Luís Montenegro faz uma balanço positivo e rejeita a ideia de fragmentação do partido, chegando mesmo a afirmar que as bases locais do partido estão com esta Comissão Política. Quanto às recentes demissões de três militantes do seu partido, Luís Montenegro diz que continua a contar com as suas opiniões. Sobre estas e outras questões, o presidente da Comissão Política de Espinho do PSD falou em exclusivo ao *Jornal de Espinho*.



Para Luís Montenegro o prazo de validade do Partido Socialista está ultrapassado

JE – Aproximam-se as eleições autárquicas. Quem é o candidato do PSD?

LM – O PSD irá escolher um candidato para disputar a vitória, como é seu apanágio e sua responsabilidade. A candidatura do PSD é hoje extraordinariamente importante, dado que é a alternativa de que o concelho precisa. O partido socialista esgotou-se. Acabou o prazo de validade do PS e deste presidente da Câmara. Encerra-

se um ciclo de oito anos. A José Mota e ao PS falta ambição, falta projecto e até falta tempo para estar no concelho de Espinho...

JE – O candidato do PSD é do concelho de Espinho?

LM – Será um profundo conhecedor do concelho de Espinho, capaz de gerir a autarquia e de o projectar no contexto nacional.

JE – Chama-se Luís Montenegro?

LM – Estamos na fase final da ponderação. Os órgãos competentes nessa matéria decidirão muito brevemente.

JE – Fala-se na possibilidade de haver uma coligação com o CDS-PP. Confirma?

LM – É uma hipótese que está em aberto.

JE – Quem vão ser os candidatos às cinco Juntas de Freguesia do concelho?

LM – Estão praticamente

escolhidos. Falta só a decisão que cabe aos órgãos próprios. Em Espinho e em Guetim o partido verá com bons olhos a disponibilidade dos actuais presidentes. Nas restantes freguesias estão criados grupos de trabalho, donde sairão os cabeças de lista.

JE – Houve no PSD de Espinho algumas demissões. O partido está fragmentado?

Luís Montenegro – Não. O que acontece é que o PSD é um

partido dinâmico e aberto, onde cada militante tem a sua opinião. Naturalmente aqui como em outros pontos do país e como nos outros partidos, não existe coincidência de opiniões a 100 por cento. As questões devem ser discutidas internamente. E o PSD continuará a fazer o seu trabalho e continuará a contar com a opinião de toda a gente, incluindo esses militantes.

JE – Qual é o balanço que faz deste tempo em que tem estado no executivo municipal como oposição?

LM – O Balanço é muito positivo. Julgo que o PSD assumiu uma postura de distanciamento da política do Partido Socialista. Cumpriu o seu papel. Usou a sua voz, quer como partido, quer através dos seus autarcas para expor os pontos de vista que defendemos e olhar pela vida das populações.

JE – As bases locais do partido estão com a actual Comissão Política?

LM – Eu não tenho duvida nenhuma de que as bases do partido estão conosco. Se assim não fosse, nos momentos oportunos teria sido manifestado esse descontentamento, coisa que não sucedeu.

JE – Considera que o actual executivo tem respeitado o Direito de Oposição?

LM – Nem sempre. O Estatuto de Oposição é mais vasto do que o respeito democrático pelas opiniões. Contempla nomeadamente um princípio básico das democracias e do poder autárquico que é o papel da fiscalização da actividade municipal. No entanto, umas vezes por arrogância da maioria socialista, outras vezes por algumas limitações de índole legal, esse papel fiscalizador não

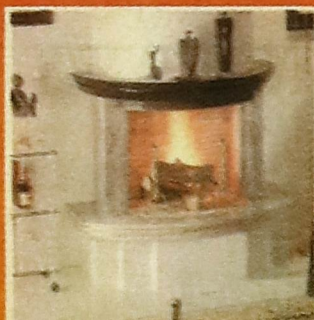

**VillaSol**  
Aquecimento

Lareiras \* Salamandras \* Barbecues  
Recuperadores de calor

## NOVA EXPOSIÇÃO

Convidamos os nossos clientes e amigos a visitar a nova exposição agora com maior variedade de produtos

Ilídio Paiva - Energias Renováveis, L.d<sup>a</sup>

Rua 19 n.º 1950 - Anta - Espinho - Telef. 22 731 34 71 - (junto à IC1)

## COMPRA E VENDA DE PROPRIEDADES

Temos bons negócios para lhe proporcionar em diversas localidades

Terrenos para construção  
(colectiva ou individual)  
Vivendas e Apartamentos  
Espaços Comerciais.  
Vendas  
(particulares ou empresários)



Facilidades de pagamento - Também fazemos permutas  
Trata: Manuel Rodrigues - Telemóvel 96 603 35 57

Sede: Quinta do Arieiro, 4520 S. João de Vêr - S. Maria Feira



Os vereadores e os vogais do PSD têm posições coordenadas

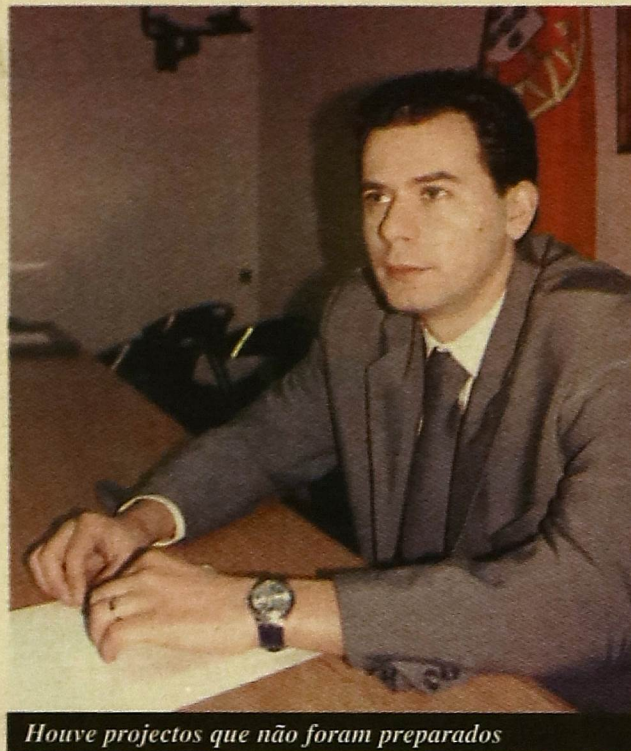

Houve projectos que não foram preparados



Com o PSD teremos o estádio em quatro anos

tem sido aprofundado, havendo falta de resposta a alguns requerimentos.

JE - Em determinados momentos que exigiam uma intervenção do PSD foi-lhe recusada a palavra. Pensa tratar-se de uma posição pessoal ou política?

LM - A minha obrigação é levar isso para o campo político, como é óbvio. Acho completamente surrealista que um vereador dum Câmara Municipal, no exercício das suas funções, não possa emitir as suas opiniões e fazer os seus esclarecimentos na Assembleia Municipal.

Ainda recentemente se discutiu a reforma da Lei Eleitoral e Competências dos municípios e não ouvi ninguém a colocar o dedo na ferida. Uma revisão da Lei Eleitoral Autárquica não deve ser feita do ponto de vista do poder, que já tem grande margem de manobra para se movimentar, mas na perspectiva da oposição. Não faz sentido que a figura institucional do vereador não possa ter um papel interventivo numa Assembleia Municipal.

JE - Os vereadores do PSD defendem, por vezes, posições diferentes dos vogais da Assembleia Municipal, em relação aos mesmos assuntos. Não acha que se têm precipitado, em relação à

votação de determinados documentos?

LM - De maneira nenhuma. É uma situação que nunca se colocou. Os vereadores e os vogais do PSD têm as suas posições coordenadas e articuladas. Porém, é evidente que podem acontecer duas situações que não ferem este princípio: em primeiro lugar, todos pensamos pela nossa cabeça, e pode aqui ou acolá haver opiniões ligeiramente diferentes, mas só no ponto de vista de uma análise concreta. A outra situação - que é a que acontece mais vezes - é que existe uma diferença entre as discussões da Câmara e da Assembleia Municipal, porque têm competências diferentes.

JE - Das obras realizadas pelo PS, quais as que defende e quais as que critica?

LM - Houve determinados projectos que foram postos em prática sem terem sido devidamente preparados, quer no campo da previsão, quer no campo da utilidade e rentabilidade. Foram equipamentos que proporcionaram momentos de grandes fotografias, de encher o olho mas... veja-se o caso da Nave Polivalente, que, cinco anos depois, continua a ter uma receita que é rigorosamente zero. Ainda no campo dos investimentos têm sido descuradas áreas que reputamos de

fundamentais, como é o caso dos arruamentos, das infra-estruturas de saneamento, da iluminação pública e da segurança dos estabelecimentos de ensino, como, aliás, é denunciado pelas próprias

associações de pais. A Higiene e limpeza é, na nossa opinião, outra grande lacuna da gestão socialista, mormente na época balnear, o que culminou com a perda desse símbolo de qualidade que é a Bandeira Azul.

O enterramento da linha férrea é um dos projectos que defendemos, mas, como sabe, com mais ambição, isto é, não prejudicando a Zona Norte da cidade.

JE - E então quais são os

projectos do PSD para o concelho de Espinho?

LM - Eleger a rede viária como prioridade máxima; na habitação a conclusão do PER e uma efectiva política de fixação dos jovens no concelho foi um falhanço clamoroso do PS-; implementar uma verdadeira e coerente política turística que compatibilize a praia, o desporto, a cultura, o lazer/divertimento e potencie o nosso comércio e indústria hoteleira; descentralização de competências e verbas para as juntas de freguesia; e, naturalmente, responder a muitos anseios dos espinhenses que o PS não satisfaz, como o Estádio Municipal, a Biblioteca ou o mercado diário.

JE - O Estádio Municipal já vem de longe...

LM - José Mota é presidente da Câmara há oito anos. Com o PSD actual teremos o Estádio em quatro anos.

JE - Também é de opinião que o presidente da Câmara deva suspender o mandato?

LM - Outros o fizeram por muito menos. Mas a opção é dele. O que não faz sentido é José Mota apresentar-se ao eleitorado sem essa situação resolvida - como, aliás, afirmou António Guterres nas legislativas - É mau para ele, para o PS e para a autarquia de Espinho.

## O candidato do PSD é...

OPINIÃO

**N**a corrida às próximas eleições autárquicas, a movimentação de ilustres personalidades continua.

Embora o não tivesse admitido nesta entrevista, o Jornal de Espinho está em condições de afirmar que Luís Montenegro será o candidato do PSD à Câmara Municipal de Espinho. No entanto, o JE sabe também que foram feitos outros convites a destacadas figuras espinhenses para encabeçarem a lista Social Democrata, que, entretanto, recusaram.

O PSD também admite a possibilidade de concorrer à Câmara Municipal de Espinho em coligação com o CDS-PP. Um cenário que não prejudica o PSD, mas que também não deverá ser imprevisível, porque, mesmo assim, não se adivinha a vitória laranja. Os populares locais estão com alguns problemas e se perguntarmos à opinião pública quem é o presidente da comissão política local dos populares, a maioria das pessoas não saberá. Isto terá a ver com alguma turbulência por que passa o partido em Espinho. Se existe muito boa vontade por parte de alguns militantes para resolver a situação e pôr o partido andar, também existe uma força negativa que emperra constantemente o funcionamento

da "máquina". No entanto, para o PSD e para o CDS-PP, a coligação será sempre uma boa opção, porque também não terão nada a perder.

Quanto ao PS, as coisas continuam a andar, apesar dos fortes ataques que têm surgido na imprensa contra José Mota e da parte de José Mota contra o próprio governo. Apesar de tudo, Mota já é candidato e tudo indica que voltará a ganhar as eleições. A dúvida está na maioria: relativa ou absoluta.

Da lista socialista adivinha-se a saída de Fernando Rocha e António Canastro, este último substituído por José Fonseca, ex-candidato do então CDS, que chegou a ocupar a cadeira do presidente da Câmara. José Luís Peralta, que estaria receptivo ao convite para candidato ao lugar de presidente da Assembleia Municipal, vê agora essa possibilidade cada vez distante, uma vez que é quase certa a continuação de Carlos Morais Gaio como cabeça de lista do PS à Assembleia Municipal.

Sintomas de uma política que ainda pode dar muito que falar nos próximos tempos. Apesar de estarem desenhados estes cenários, a possibilidade de grandes mudanças ainda paira no ar. Daqui até Dezembro ainda muito se pode decidir.

## CENTRO ÓPTICO DE ESPINHO



**Conhecimento  
Experiência  
Seriedade**

damos-lhe infinitamente mais

centroopticoespinho@net.sapo.pt

Rua 20, nº584 - 4500 - 265 ESPINHO Tel: 22 731 99 99



**AUTOMÓVEIS  
BOA NOVA**

**MECÂNICA - ELECTRICISTA BATE-CHAPAS - PINTURA**

**VENDA DE AUTOMÓVEIS NOVOS E USADOS**

**MAIS DE 150 AUTOMÓVEIS USADOS EM EXPOSIÇÃO COM GARANTIA  
ATÉ 24 MESES E CRÉDITO DESDE 0% DE ENTRADA ATÉ 72 MESES**

Sede:

Rua da Boa Nova, 164  
Silvalde 4500 ESPINHO  
Tel: 22 733 04 90/3  
Fax: 22 733 04 99

Stand 1:

Rua 19, 1034  
4500 ESPINHO  
Tel: 22 731 23 76  
Fax: 22 731 23 76

Stand 2:

Est. Nac. 109, km 21  
4500 ESPINHO  
Tel: 22 731 18 45

Stand 3:

E.N. 1, Areal  
S. João Ver  
4520 - S. M. FEIRA



TÉNIS

# Félix Mantilla venceu Espinho Challenger

Paulo Lima

Félix Mantilla, sétimo cabeça-de-série e actual 126º classificado no ranking mundial, derrotou numa final de singulares, exclusivamente espanhola, o campeão da prova no ano passado, Tommy Robredo, o 104º tenista da hierarquia internacional, pelos parciais de 7-6 e 6-4, e foi assim o grande vencedor da edição deste ano do Espinho Challenger. Mantilla conquistou o seu primeiro título internacional dos últimos dois anos ao ganhar o Espinho Challenger, um torneio que contava para o ranking mundial masculino, com cerca de 5.400 contos em prémios monetários, e que decorreu nos campos cobertos de terra batida, do Complexo de Ténis de Espinho. Com este triunfo, Félix Mantilla de 26 anos regressou assim da melhor maneira às vitórias, e o tenista espanhol sucedeu ao australiano Richard Fromberg (1996), ao russo Marat Safin (1997), aos argentinos Guillermo Canas (1998) e Gaston Gaudio (1999), e ao espanhol Tommy Robredo (2000), na brilhante lista de campeões da história do Espinho Challenger. Em 1998 Mantilla chegou às meias-finais de Roland Garros, na mesma época em que atingiu a décima posição do ranking mundial, a sua melhor classificação de sempre.

Félix Mantilla e Tommy Robredo foram os grandes finalistas e discutiram assim o título de singulares do Espinho Challenger. Os espanhóis dominaram o Espinho Challenger com cinco presenças nos quartos-de-final deste torneio internacional masculino e depois de se terem apurado Galo Blanco, que vergou o seu compatriota Marc Lopez por 6-2 e 6-2, e David Sanchez, foi a

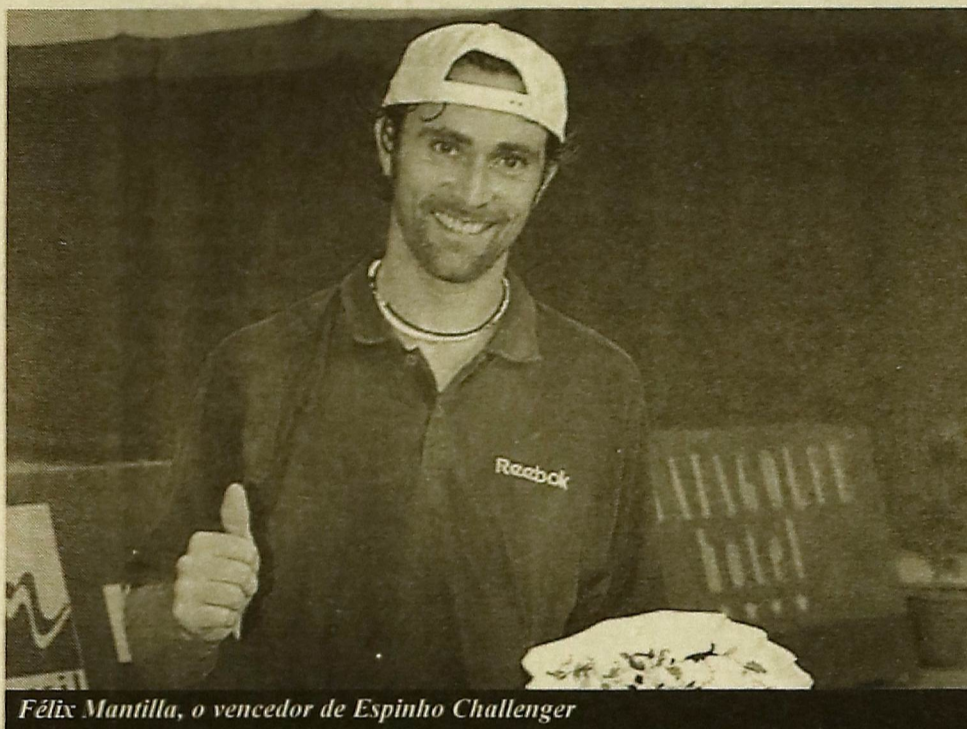

Félix Mantilla, o vencedor de Espinho Challenger

vez de Tommy Robredo, Félix Mantilla e German Puentes passaram à terceira ronda da prova.

Felix Mantilla, derrotou o italiano Stefano Galvani, e fez parte das grandes figuras deste Espinho Challenger, a par de Alberto Berasategui, Galo Blanco e Jose Acasuso.

Já o argentino Jose Acasuso derrotou por sua vez nos quartos de final, outro dos grandes jogadores presentes neste torneio, o espanhol Alberto Berasategui, e Acasuso só precisou de apenas de duas partidas para resolver o encontro, vencendo por 6-4 e 6-1, eliminando a figura mais conceituada deste Espinho Challenger.

Já em meias-finais exclusivamente espanholas, Felix Mantilla, derrotou David Sanchez, o segundo tenista da prova, por 6-2, 4-6 e 6-2, enquanto Tommy Robredo, beneficiou da desistência de Galo Blanco, numa altura em que o

primeiro jogador da competição já perdia por 6-2 e 1-0.

Nas finais os resultados foram os seguintes: Em Singulares, Félix Mantilla venceu Tommy Robredo por, 7-6 (7/5) e 6-4. Já em pares Wim Neefs e Djalmar Sistermans defrontaram German Puentes e Jairo Velasco e venceram a final com os parciais, 6-3, 7-6 (7/2).

“Portugueses dentro do esperado”

Quanto aos portugueses, Vítor Ferreira e Israel Monteiro foram eliminados na primeira ronda pelo búlgaro Orlin Stanoytchev e pelo húngaro Attila Savolt por 6-3 e 6-4, e já Emanuel Couto e Bernardo Mota, qualificaram-se para a fase seguinte no torneio de pares do Espinho Challenger. Couto e Mota precisaram apenas de dois “sets” para derrotarem a dupla espanhola, constituída por Tommy Robredo e Marc Lopez, com um duplo 6-4.

No entanto, uma lesão nas costelas obrigou Bernardo Mota

a desistir do Espinho Challenger. O tenista português ia jogar o seu primeiro encontro, no torneio de singulares, e já tinha conseguido a passagem aos quartos-de-final, no torneio de pares, juntamente com Emanuel Couto, mas nem chegou, deste modo, a entrar em campo para defrontar o alemão Tomas Behrend, na primeira ronda de singulares, ao mesmo tempo que teve de abandonar também a competição de pares.

Entretanto também em singulares a jovem promessa espinhense, Pedro Leão Saraiva, único português a jogar no primeiro dia do Espinho Challenger, foi eliminado por Tomas Zib por 2-0, com os parciais de 6-1 e 6-0, compreensivelmente. Com a desistência de Bernardo Mota e o desaire do Espinhense Pedro Leão na segunda-feira, frente ao checo, a representação portuguesa ficou restrita a Emanuel Couto, que acabou por ser eliminado.

FUTEBOL

## Classificação

II Liga de Futebol Profissional

Clube	Pts	J	V	E	D	GM	GS
1 Varzim	50	26	15	5	6	40	22
2 Santa Cloata	49	26	15	4	7	46	30
3 V. Setúbal	47	26	14	5	7	47	33
4 Penafiel	47	26	14	5	7	37	23
5 FC Maia	46	26	13	7	6	41	31
6 Nacional	44	26	13	5	8	43	38
7 Rio Ave	43	26	12	7	7	46	27
8 Académica	37	26	11	4	11	39	41
9 Naval	37	26	11	4	11	43	37
10 Leça FC	36	26	11	3	12	30	40
11 U. Lamas	36	26	10	6	10	36	42
12 Ovarense	33	26	10	3	13	32	37
13 Sp. Espinho	28	26	9	10	10	29	30
14 D. Chaves	27	26	5	12	9	23	33
15 Felgueiras	26	26	9	8	12	30	38
16 FC Marco	26	26	7	5	14	32	52
17 Freamunde	19	26	5	4	17	23	46
18 Imortal	18	26	3	9	14	19	36

## Próximos Jogos do S.C.E.

27ª	Sp. Espinho – Freamunde	8 Abril
28ª	Académica – Sp. Espinho	14 Abril
29ª	Sp. Espinho – Lamas	22 Abril
30ª	Marco – Sp. Espinho	29 Abril

## CICLOTURISMO

### A popularidade da bicicleta

Estamos em 2001 no início de um novo milénio. Uma data que marca um ciclo completo alcançado pela bicicleta. No início este tipo de transporte servia, essencialmente, como um meio de transporte útil para chegar ao trabalho. O tempo passou e as necessidades são, agora, outras. Afinal é o repetir de uma popularidade, mas agora com fins completamente diferentes. A bicicleta é hoje utilizada como um desporto (competição e manutenção desportiva) que arrasta já muitos adeptos. O cicloturismo é uma modalidade que está na moda, porque consegue atrair jovens dos 7 aos 70 e tal anos.

Há cem anos a bicicleta permitiu uma nova mobilidade às pessoas. Nos dias de hoje, os ciclistas voltam a compreender o valor deste equipamento como meio de lazer e como uma actividade saudável.

A bicicleta é um veículo amigo do ambiente que pode contribuir para a nossa sociedade, seja no desporto ou no lazer.

Andar de bicicleta é uma popularidade que tende a aumentar. Para saber mais informações sobre bicicletas e seus modelos consulte a loja “The Best Bike” e veja qual a bicicleta que se adapta melhor ao seu caso.

CIAVA

Comércio e Indústria de Acessórios e Veículos Auto  
**Silvino O. G. Rocha**  
 Rua 62, n.º 560 - ESPINHO \* Tel/Fax: 22 731 40 73

**LIDER EM STOCK E PREÇOS**

**CAMPANHA DAS BATERIAS PROWAG**

**Baterias**

**18 meses de garantia**

- \* Motos
- \* Máquinas Industriais
- \* Veículos de Criança
- \* Lanternas Especiais
- \* Equipamento Eléctrico
- \* Baterias Específicas para veículos s/ carta
- \* Veículos Ligeiros e Pesados (máx. 230 Amp.)

**Chapas de Matrícula**

Disponemos de outras marcas em stock

**DETA \* ENERGY \* BOSCH \* TUDOR \* BAREN**

**STAND**



**CABRIOLET**

JOSÉ CARLOS SANTOS

**AUTOMÓVEIS**

**COMPRA**

**VENDA**

**TROCA**

Há mais de 15 anos a vender automóveis e a fazer amigos

**Ligue: 96 400 35 37**

Rua 19, n.º 1313 - 4500 ESPINHO \* Tel: 22 734 54 93 \* Fax: 22 731 21 84

# Sp. Espinho fez história ao vencer Top Teams Cup em Eregli na Turquia

Paulo Lima

*Ao vencer a segunda volta mais importante das competições europeias em voleibol, o Sporting Clube de Espinho fez história na modalidade e no clube. No primeiro jogo, a formação do Sporting de Espinho conseguiu o apuramento para a final da Taça das Equipas de Topo, ao bater por claros 3-1 o seu adversário das semi-finais, os espanhóis do Unicaja Almeria entrando assim com o pé direito. O Sp. Espinho sagrou-se campeão da Top Teams Cup, após derrotar os russos do Ekaterinburg, por 3-2, num jogo memorável no dia da final, e disputado ponto a ponto até ao fim, sendo um feito inédito para o clube e para a modalidade no país, que nunca ninguém tinha alcançado tão importante trofeu..*



A festa já a decorrer no pavilhão....

No primeiro jogo, os "tigres" foram claramente superiores a "nuestros hermanos" impondo-lhes sem dificuldades os sets 27-25, 24-26, 25-23 e 25-12 e com este resultado, o seis luso garantiu a presença na final da Taça das Equipas de Topo. No segundo encontro das semifinais da Top Teams Cup, os russos do Izumrud Ekaterinburg levaram a melhor sobre os turcos, formação anfitriã da competição europeia, ao imporem sem

dificuldades um 3-1, conseguindo deste modo o passaporte para a final da Top Teams Cup, ante os tigres. Recorde-se que o apuramento do Sporting de Espinho para a final da Taça das Equipas de Topo era já um feito histórico para o voleibol nacional uma vez que esta foi a primeira vez que uma formação lusa chegou à final e venceu uma competição europeia. No Domingo, chegou o dia da grande final e o sonho

concretizou-se. Num pavilhão com a lotação esgotada cerca de duas horas e meia antes de o jogo começar, os cerca de três mil espectadores puderam assistir a um grande jogo de voleibol com uma negra empolgante com muita a qualidade e equilíbrio. O triunfo frente ao Ekaterinburg, por 3-2 (25-23, 25-15, 22-25, 19-25 e 18-16) ilustra as dificuldades e os tigres foram buscar forças quando se pensava que a queda era

inevitável, quando os russos na negra tiveram três oportunidades para matar o jogo e vencer a competição. Afinal tinha-se tratado da mais brilhante de todas as vitórias da história do voleibol português e a mais bonita página da história do Sporting Clube de Espinho! No set final os campeões Espinhenses venceram e levaram ao rubro um pavilhão que sempre esteve do seu lado, e que gritou mesmo em

determinados momentos, "Spinho, Spinho, Spinho". No final foi a invasão ao pavilhão, o treinador Fernando Luís, subiu às bancadas e foi abraçar o antigo internacional Carlos Padrão, pai de Filipe Vitó, treinador-adjunto e Miguel Maia por sua vez, subiu o escadote do árbitro e comemorou de forma efusiva enquanto Sandro Correia dava largas à sua alegria, com a restante equipa, até receberem a respectiva taça. Os atletas que escreveram este feito inédito na história do voleibol foram: Miguel Maia, Sandro Correia, Gilvan Silva, Gilberto Silva, Robert Czedula, João Brenha, Hugo Ribeiro, Luís Sousa, José Pedrosa, Gonçalo Sapage, Tiago Resende e Vagner Aragão.

**Afastados do playoff**  
Com este triunfo europeu, os tigres superaram a desilusão que foi o afastamento do playoff final da A1 masculina em Portugal, perdendo assim o seu título de campeão nacional esta época. Ao perder em Esmoriz, por 3-2, o Sp. Espinho hipotecou, a presença no playoff e assim despediu-se do título nacional de voleibol que ostentava há seis temporadas consecutivas. Os campeões nacionais que tinham obrigatoriamente de vencer para manter possibilidades de discutir o ceptro com o Castelo. A única esperança dos Espinhenses para ainda poderem discutir o título da presente época era vencerem os dois jogos que faltavam disputar, e esperar que o Esmoriz os perdesse o que não se verificou.

## O que se disse...

**Fernando Luís**  
Treinador do Espinho

"Não me posso de esquecer em primeiro lugar do Ilídio Ramos a quem dedicamos este triunfo. Ensinou-nos que acima do desporto tem de estar a amizade. Foi um feito histórico, pensei que ia morrer na praia mas sonhei até ao fim e a sorte protegeu os mais audazes."

**Miguel Maia**  
Capitão da Equipa

"Estou satisfeito com a vitória, que é também a do Ilídio Ramos, o José Tiago, o Carlos Maia, Lucas Afonso... Fomos prejudicados no campeonato. Não nos deixaram ganhar o nacional e tivemos que ir lá fora mostrar que somos grandes. Há que impugnar o campeonato ou fazer alguma coisa."

**João Brenha**  
Jogador

"Estamos a viver momentos únicos, é o baluarte de toda uma carreira. Espero que apoiem mais o Voleibol. Não há palavras para descrever o prazer que sinto neste momento e tenho um grande orgulho em vestir a camisola do Sporting de Espinho."

**Napoleão Guerra**  
Presidente Assembleia Geral

"Sinto um enorme orgulho pela conquista deste êxito que só foi possível graças aos nossos jogadores. Perante adversários categorizados mostramos a raça do tigre, conquistando com muito suor e humildade um êxito que engrandece o nome do nosso clube."

**Sérgio Rocha**  
Vice-presidente (Voleibol)

"É um feito histórico. É um grande orgulho estar junto destes atletas que souberam dar a volta a todas as dificuldades e triunfar. É um feito histórico e jogadores, equipa técnica, dirigentes e restantes elementos estão todos de parabéns"

**Rodrigo dos Santos**  
Presidente do S.C.E)

"Vão ser sempre uns heróis, não há dúvida. Há que acarinhá-los cada vez mais e destacar a humildade e competência dos nossos atletas. Isto foi um risco mas muito agradável e tive a sorte de ter um grupo de atletas com esta craveira e formação. A verdade desportiva veio ao de cima e vamos continuar..."

**Espidente**  
Prótese Dentária, Ida.  
Rua 30, nº 600, 4500 - 301 ESPINHO  
Tel: 22 732 29 93 Fax: 22 731 91 68

Ortodontia \* Próteses Fixas, Acrílicas e Esqueléticas  
**Acordos com ACASA**  
2ª a 6ª feira: 9h às 19h \* Sábados urgências 10h às 13h

**Lia do Amaral**  
LICENCIADA EM DIREITO  
- SOLICITADORA -

Com atendimento de 2.ª a 6.ª feira  
das 9 às 13 e das 14 às 18 horas, com marcação

Rua 23, 344, 1.º, Sala E - 4500 Espinho - Tel/Fax 227321433

**SOPA DE LETRAS**  
COMUNICAÇÃO DE IDEIAS, LDA.

PUBLICIDADE AUTO-ADESIVA | DESIGN GRÁFICO

RUA 20, Nº 300 - 4500 ESPINHO - TEL. 227 312 538 FAX: 227 311 870

# Espinho vibrou em peso e a festa durou alguns dias



A festa que teve um dos seus pontos altos no Pavilhão do Sporting Clube de Espinho

Foi uma explosão de alegria, mal terminou a partida. Trinta minutos depois do final as ruas de Espinho inundaram-se de gente que comemorou o feito histórico. A concentração começou junto ao pavilhão do clube, com muitas buzinas, bandeiras, cachecóis... foi assim que os Espinhenses foram fazendo a festa.

Na Segunda feira seguinte de Espinho saíram dois autocarros carregados de adeptos, com varias pessoas também nos seus carros próprios para uma recepção condigna no aeroporto Francisco Sá Carneiro. A recepção aconteceu por volta das 14 horas. No aeroporto, depois de uma confusão causada pelo atraso das malas, os novos heróis mal saíram do reservado foram engolidos pela massa tigre, com a comitiva Espinhense a ser recebida em apoteose, por cerca de duas centenas de adeptos, no meio dos cânticos da consagração, fazendo-se então a festa.

Os primeiros a sair com a taça sempre visível na mão foram Miguel Maia e Sandro correia. A Federação Portuguesa de Voleibol não foi esquecida. Não faltaram cartazes e bocas para mostrarem a sua revolta acerca da forma como suspenderam Sandro correia. Num dos cartazes podia-se ler: "só a federação nos derrota".

Em ambiente de verdadeira festa e no meio de algumas lagrimas, que corriam à mistura com a emoção, após a conquista inédita de uma competição europeia de voleibol, partiu então a caravana com a policia à sua frente desde o aeroporto até ao pavilhão de Espinho. No percurso não faltou quem buzinasse ou na berma da estrada fizesse um gesto de felicitações, reconhecendo tão nobre feito histórico.

No pavilhão Joaquim Moreira da Costa Júnior os atletas tigres voltaram a ter nova recepção por mais alguns adeptos, que não se cansaram de dar vivas e palmas aos recentes heróis

Espinhenses, sob o escutar da musica "We Are the champions".

Continuando os festejos durante alguns dias, a direcção do Sporting Clube de Espinho homenageou um fim de semana depois, os seus atletas, treinadores, e dirigentes numa discoteca da cidade pertencente ao seu capitão Miguel Maia. Com a repetição do filme da grande final, a festa teve a presença de varia pessoas ilustres que fizeram questão de não se dissociar dos festejos, como por exemplo Rosa Mota, a modelo Evelina Pereira, António Leitão, o presidente da câmara José Mota, a deputada da Assembleia da República, Rosa Maria Açbernaz, e muitas outras pessoas de justificado relevo local.

Entretanto os tigres deslocaram-se a Lisboa no dia 27 de Maio até à Assembleia da Republica a convite do seu presidente Almeida santos, de forma a serem recebidos e homenageados

pelo seu triunfo, com a Assembleia a não querer afastar-se de tão nobre feito, manifestando o seu reconhecimento pelo trabalho efectuado pelos Espinhenses. Foi proposto um voto de congratulação na Assembleia pela deputada Espinhense Rosa Maria Albernaz e pelo Sr. Deputado Laurentino Dias com base no sensacional triunfo.

A saída de Espinho deu-se pelas 7h da manhã com os tigres a chegarem à capital já ao fim da manhã.

Depois de uma visita pelas instalações da Assembleia da Republica, os Espinhenses foram recebidos então pelo Sr. presidente da assembleia, Dr. Almeida Santos, acabando a manhã com uma troca de presentes e com uma sessão fotográfica entre todos.

Depois do almoço os tigres assistiram ao plenário da assembleia onde acabaram por assitir à aprovação do voto de congratulação proposto.

## ZÉ DA BANCADA



Paulo Lima

Licenciado em Relações Públicas e Editor do Desporto JORNAL de ESPINHO

**N**o Futebol Popular, a Quinta de Paramos ao vencer por 3-2 o Desportivo da Ponte Anta fugiu dos lugares de despromoção enquanto que o seu adversário divide agora com os Magos o ultimo lugar após o empate destes com a Associação a zero. Os jogos entre o líder Águias de Paramos e o Rio Largo, bem como o Águias de Anta, Leões não se disputaram devido ao mau tempo.

O Académico desistiu dos campeonatos concelhios de futebol popular ao alegar falta de condições psicológicas dos seus atletas e directores, após uma pena que deu em derrota por uma decisão do arbitro que alegou não ter condições para acabar o jogo.

Com esta desistência será entre os Magos e o D.P. Anta que se vai encontrar a equipa que falta para descer de divisão.

NA II divisão o Lomba empatou a dois golos com os Canários e continua a liderar enquanto que a Juventude de Outeiros e o Aldeia Nova empataram a uma bola. O Corredoura perdeu outra vez por cinco golos com o Juventude da Estrada e complicou ainda mais a sua tarefa enquanto que o Império aproximou-se também dos últimos lugares após o empate com o Estrelas Vermelhas. Já o Aldeia Nova empatou a um golo com a Juventude de Outeiros e continuam na perseguição aos lugares cimeiros.

A Novasemente venceu o Ronda por 2-0 e tenta por sua

vez fugir aos últimos lugares. Na III divisão o Guetim continua a liderar e venceu por 2-1 o Cruzeiro, enquanto que o Estrelas da Divisão golearam o Estrelas da Ponte de Anta por 8-2. O Grupo Desportivo Outeiros venceu o Corga por 4-2 e passou para a terceira posição a par do Cruzeiro, enquanto que o Bairro da Ponte de Anta empatou a duas bolas ante a Segunda equipa dos Leões.

Juniores do Sp. Espinho descem ao distrital Em maré negra, o departamento de futebol juvenil do Sporting Clube de Espinho viu esta época mais uma descida de divisão noutra das suas equipas. Depois dos juvenis já terem descido aos distritais, desta vez foram os juniores que não conseguiram salvar-se da despromoção, descendo do Campeonato Nacional.

Académica desce à II Divisão Hóquei em Campo Após cinco anos de permanencia na primeira divisão e depois de três anos consecutivos vice campeã, a Académica de Espinho desceu à II Divisão Nacional após o ultimo jogo com o Lamas. Os Mochos precisavam de vencer este encontro por uma diferença de seis golos, mas só conseguiram obter o 2-1, e não conseguiram pontos suficientes para disputar a fase final no escalão maior, estando agora virados para as meias finais da taça de Portugal.

angústia  
desespero  
solidão

voz de apoio

ligue  
**225 50 60 70**  
das 21:00 às 24:00 todos os dias

Óptica  
**Premier**  
**2**

Rua de Grijó, 9  
4150 Porto  
Tel: 616 20 53

ESCOLAS DE CONDUÇÃO

**ESTARPE** **STADENSE**

Rua 16 N.º 1139 - 4500 ESPINHO  
Tel. 22 734 40 10 \* Fax 22 734 85 23

Av. Liberdade, 615 - 1.º 3700 S.J.Madeira  
Tels. 256 82 81 61 / 256 82 95 57

Todas as categorias de cartas: Pesados c/ reboque, de passageiros, Ligeiros, Motociclos, Ciclomotores

Todo o tipo de documentação sobre Veículos e seus Condutores.

**Quadro**

Molduras,  
encadernações  
e artigos decorativos

Quadro In Vitro, Lda.  
Rua 22, n.º 252 (junto à Rua 52)  
Espinho Telefone: 22 732 3333  
Email: quadroinvitro@net.sapo.pt



**SEDE**  
 RUA 18 N° 1048 - 4500 ESPINHO  
 TEL. 227346715 - 227319088 FAX 227348892  
 E-MAIL ESPINFOR@ESPINFOR.PT

**FILIAL**  
 R. BONITOS AMORIM N° 445 - 4405 PÓVOA DE VARZIM  
 TEL. 252619565 FAX 252619385  
 E-MAIL ESPINFOR2@MAIL.TELEPAC.PT



**SYNKMASTER 570S TFT**  
 199.000\$00  
 IVA INCLUIDO

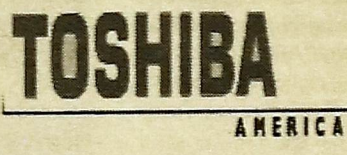

**1700-200 CDS**  
**eleron 650MHZ/ 64MB/ 6GB**  
**:D24X/12.1" DSTN/ WIN ME**  
 298.000\$00  
 IVA INCLUIDO

PREÇOS VÁLIDOS ATÉ RUPTURA DE STOCK ACTUALIZADA A 26/03/200

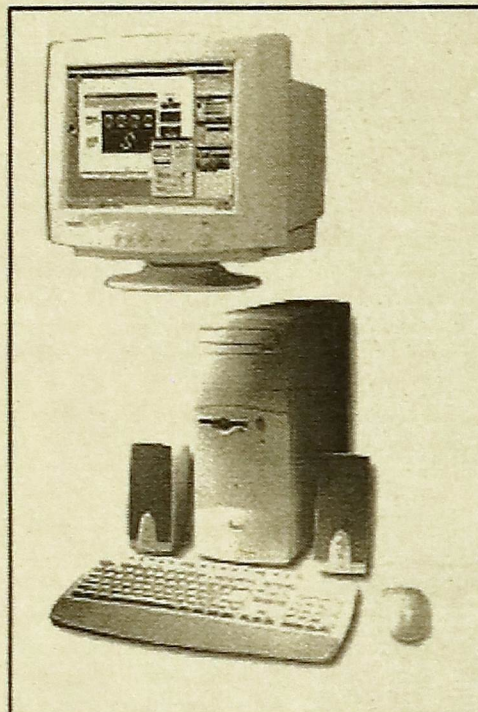

**STARTER NET**  
 Processador INTEL Celeron 700Mhz  
 CAIXA MID TOWER ATX  
 MOTHERBOARD FCPGA VIA 133Mhz c/ SOM  
 MEMÓRIA 64 MB SDRAM 133Mhz  
 FLOPPY DRIVE 1.44MB  
 DISCO RÍGIDO 10 GB  
 MONITOR 15" DIGITAL  
 PLACA GRÁFICA 32 MB AGP  
 CD-ROM 52 X  
 TAPETE PARA RATO  
 TECLADO MULTIMÉDIA PS/2  
 RATO C/ SCROOL PS/2  
 COLUNAS 200 WATTS  
 MODEM 56K INTERNO

**IVA incluído**

**169.900\$ P.P. ou 4x 45.500\$**

**Diferenças para:**

PROCESSADORES INTEL PENTIUM III FCPGA	
INTELCELERON 733MHZ	2.500\$00
INTELCELERON 766MHZ	8.200\$00
INTELCELERON 800MHZ	12.300\$00
INTEL PENTIUM III 800MHZ	26.000\$00
INTEL PENTIUM III 866MHZ	32.300\$00
INTEL PENTIUM III 933MHZ	44.800\$00
INTEL PENTIUM III 1000MHZ	59.000\$00
MEMÓRIA	
MEMÓRIA 128Mb SDRAM	5.200\$00
MEMÓRIA 256Mb SDRAM	19.200\$00
DISCOS RIGIDOS	
DISCO RIGIDO 20GB 5.400rpm	4.500\$00
DISCO RIGIDO 20GB 7.200rpm	9.000\$00
DISCO RIGIDO 30GB 7.200rpm	22.000\$00
PLACAS GRÁFICAS	
PLACA GRÁFICA MSI GEFORCE 2MX 32Mb AGP	17.000\$00
PLACA GRÁFICA MSI GEFORCE 2MX 32Mb AGP c/ TV OUT	18.500\$00
MONITORES	
MONITOR SAMTRON 17" 75E	14.000\$00
MONITOR SAMTRON 19" 95P	48.000\$00
MONITOR SONY 17" HMD A-220 TRINITRON	48.000\$00
MULTIMÉDIA	
COLUNAS GENIUS 240 C/ SUBWOOFER	3.500\$00
PLACA DE SOM SOUND BLASTER LIVE 1024	15.500\$00
COLUNAS CREATIVE 4POINT SURROUND 1000	14.600\$00
PLACA DE SOM SOUND BLASTER LIVE PLAYER 5.1	22.800\$00
COLUNAS CREATIVE 4POINT SURROUND 1500	17.300\$00
COLUNAS CREATIVE DESKTOP THEATRE 2200	22.900\$00
DVD SAMSUNG 12X	10.800\$00
DVD TOSHIBA 16X	17.900\$00
CDRW SAMSUNG 8X8X32X	34.000\$00
CDRW RICOH 12X10X32X	52.500\$00

**Stylus Color 480**



**Perfection 640U**



**Kit Epson 39.900\$**

**Stylus Color 680**



**32.300\$**

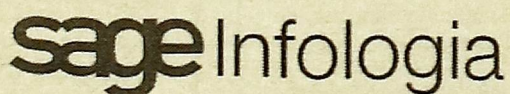

**3.º Prémio Gestão**

2.º Concurso Nacional de Software

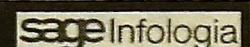

**Gestão Comercial Next**



TIRO COM ARCO

# Uma flecha certa no stress...

Adriano Coutinho\*

**Podemos precisar com alguma segurança a data de origem de quase todos os desportos conhecidos actualmente, no entanto quando falamos do tiro com arco verificamos que todas as informações que possuímos sobre a formação se perdem nas origens mais remotas da civilização humana.**

Pesquisas arqueológicas comprovam a presença do Arqueirismo desde à 25 mil anos atrás. No entanto, até ao século XVI, todas as referências escritas sobre actividade referiam-se sobretudo à utilidade do objecto como arma de guerra. Sabe-se ainda que o Tiro com Arco é uma modalidade que sempre fez parte dos Jogos Olímpicos Gregos e Romanos, em Coliseu. Foi sobretudo em Inglaterra que o Tiro com Arco, após ter sido substituído como arma de guerra, começou a ser encarado como modalidade desportiva, tanto do interesse popular como da aristocracia.

Saber disparar uma flecha de forma correcta era, na época, considerado um acto de elegância e de boa educação.

Com forte implementação em alguns países e uns milhões de praticantes em todo o mundo, o Tiro com Arco, tem na Coreia do Sul o seu expoente máximo sendo considerada modalidade Nacional e ministrada nas escolas desde muito cedo.

**A realidade Portuguesa**

Embora em Portugal os praticantes não sejam muitos, os arqueiros lusos têm desde sempre apresentado um nível competitivo bastante razoável conseguindo por diversas vezes representações nos jogos Olímpicos e mesmo alguns títulos a nível Europeu e Mundial.

Actualmente existem duas Federações distintas em funcionamento: A Federação Portuguesa de Tiro com Arco e a Federação dos Arqueiros e Besteiros de Portugal. Embora



Equipa Nortada, Campeã Nacional de Séniores e Iniciados, na época de 1999/2000.



Primeiro Torneio Internacional de Tiro com Arco Cidade de Espinho, realizado na Nave Polivalente.

ambas contemplem as diversas modalidades de tiro existentes, a primeira é mais procurada pelo arqueiros que pretendem praticar Tiro ao Alvo tradicional enquanto que a segunda se

dedica sobretudo ao tiro de caça simulada, onde os arqueiros disparam a alvos em três dimensões "3D" que normalmente são réplicas de peças de caça.

**Arcos recurvos e compostos**  
Actualmente as competições de Tiro com Arco dividem-se em dois grandes grupos dependendo do tipo de arco utilizado: O Arco Recurvo ou Olímpico é o modelo

mais comum, mais utilizado na iniciação e único a ser utilizado nos jogos Olímpicos. O preço pode variar entre os 18 mil e os 600 mil escudos. No segundo caso - Arco

Composto - representam um avanço tecnológico muito significativo em relação aos arcos tradicionais. São compostos por roldanas que ao desmultiplicarem as forças de tracção permitem que o tiro seja realizado com mais velocidade e melhor precisão. Podem ser utilizados em Campeonatos do Mundo e da Europa no entanto não fazem parte das provas Olímpicas. O preço pode variar entre os 50 contos e os 500 mil escudos, para um Topo de gama. A diversidade de objectivos e interesses dos vários praticantes e Federações contribuíram para que actualmente seja bastante alargada a oferta a nível competitivo da modalidade. Actualmente existem provas "Indoor" (Recinto fechado) em que os arqueiros disparam para alvos colocados a 18 ou 25 metros, provas de campo com distancias de 30, 50, 70 e 90 metros, provas de Tiro de Caça Simulada a figuras 3D, provas de Corrida combinadas com estações de tiro e até provas de Longa distância com tiros a mais de 300 metros. Em Portugal as provas mais frequentemente organizadas e contempladas no Campeonato Nacional são as de Indoor a 18 m e as de Campo a 70m.

**Modalidade anti-stress**

Trata-se de uma modalidade das mais exigentes a nível físico, é com certeza das mais exigentes a nível psicológico. Concentração, autoconfiança e determinação são a chave do sucesso. Os níveis de concentração, relaxamento e motivação exigidos e a sensação de bem estar resultante de cada sessão de treino fazem com que esta modalidade seja um aliado eficaz na luta contra o stress.

**Onde praticar**

Se à um ou dois anos atrás a oferta de locais no Norte de país para a prática desta modalidade era inexistente ou muito reduzida actualmente tal já não acontece sendo possível praticar tiro com Arco em Espinho (Nortada - Tel. 917412241); Ovar (Clube de Caça e Pesca - Tel. 966130659) e no Porto (Fluvial - Tel. 966050745). Experimente. Acerte em cheio no alvo, na modalidade e no stress...

\*Licenciado em Educação Física

**De 30/3 a 7/4**

Acção de Formação de Esqui e Snowboard em Andorra, com saída da C.M. Espinho dia 30 às 20.30h, Org.- Nortada

**Dia 8**

Paintball e Tiro em Espinho, às 14.00h. Org.- Nortada

**Agenda Aventura para Abril de 2001**

**De 7 a 14 de Abril**

Actividades nos Picos da Europa. Org. Clube de Montanha de Espinho

**De 9 a 13**

Cursos de Windsurf na Ria de Aveiro, pelas 14.00h. Org.- Nortada

**Dia 10 e 11**

Escalada, Rapel, Slide, Tiro com Arco, no Espaço Radical, às 14.00h. Org. Nortada

**Dia 21**

Rafting no Rio Paiva, com saída da C.M. Espinho às 09.30h. Org.- Nortada

**Dia 25**

Challenger Inter-Escolas no concelho de Espinho, às 09.30h. Org. Nortada

**Dia 28**

Paintball e Tiro em Espinho, às 14.00h nos terrenos anexos à Nave. Org. Nortada

Tlm. Nortada: 917412241. Net: www.nortada-spot.com

**THE BEST BIKE**

Américo de Oliveira Gomes

Agente Trek-Giant e Checker-Pig Haro; KTM e Merida BH

Rua 22, n.º 405, 4500 Espinho \* Tel: 22 7320055

**CAF 23**

cafeteria

Joaquim M. R. Gomes

Refeições Económicas Serviço de Snack-Bar

Rua 23, n.º 191 4500 ESPINHO \* Tel: 22 732 28 59



EXPOSIÇÃO E VENDAS  
Rua 33, n.º 336  
4500-622 - Silvalde  
Tel. 22 732 05 34



FÁBRICA  
Rua Central, n.º 442  
4500-622 - Silvalde  
Tel. 22 734 69 07

Amigos virtuais

Por: Shambhala

**Pergunta:** Fiz algumas amizades pela internet, através dos famosos "chats", sobretudo no Brasil. Um desses contactos, com a M.L., foi ficando cada vez mais sério, ou seja, fomos trocando cada vez mais "carinhos virtuais". Passados três meses de troca de mensagens e fotos não só por e-mail mas também por correio convencional, marcamos um encontro para o próximo mês de Abril, no Rio de Janeiro, onde penso ir em viagem de negócios. Sou divorciado, com 36 anos e ela solteira com 26 e não vejo qualquer entrave ao facto de concretizar esta ligação virtual no aspecto físico, até porque pessoalmente me sinto atraído pela pessoa em causa, mas temo um pouco a força do factor desconhecido em tudo o que são relações pessoais e em especial, neste caso. Gostaria de saber o que posso esperar do encontro ou, até, se o devo efectivar? Cumprimentos C.S. - Espinho"

**Resposta:** É evidente que existem alguns condicionantes no relacionamento que, resultando em cartas invertidas, nos demonstra algum descontrolo no desenrolar dos acontecimentos por parte dos intervenientes. O Mago invertido traduz um desconhecimento recíproco das características pessoais mais importantes e uma falta de auto-estima que resultou numa dificuldade no controlo das emoções no passado próximo. A Roda da Fortuna invertida significa o final de um ciclo positivo e uma perda originada pelos conceitos predefinidos que virão a revelar-se diferentes da realidade. Por fim, a Justiça também invertida significa rotura em desequilíbrio. No relacionamento entre todas as cartas no lançamento, ressaltando que se utilizou um método simples e apenas relativo ao estado actual das circunstâncias - que poderão ser sempre alteradas pela mão e também pelo coração dos intervenientes - é visível que a relação não tem grandes possibilidades de sobreviver sem haver por parte dos intervenientes um maior convívio pessoal que permita um melhor (re)conhecimento mútuo. A sinceridade e a frontalidade na resolução dos conflitos que irão surgir é imprescindível. Assim, o encontro deverá ser efectivado mas controlando-se as emoções, sobretudo enquanto não houver um reconhecimento da personalidade de cada um dos intervenientes e enquanto não houver a certeza da sua compatibilidade. Aconselhamos um reforço da auto-estima e da personalidade individual, algo que poderá ser conseguido trabalhando em conjunto. Talvez até que o vosso encontro tenha precisamente como finalidade esse reforço e esse crescimento pessoal que é tão importante acontecer e que dê origem a que cada um de vocês possa ser um eficaz e sólido apoio do outro.

**Como escrever para este espaço:**

Escreva uma carta ao Jornal de Espinho, colocando uma questão e solicitando um conselho das cartas de "Tarô", tendo o cuidado de não referir nomes nem características que possam levar à identificação. Pode também enviar a pergunta para o E-mail: shambhala\_tibete@hotmail.com O caso mais demonstrativo do mês será analisado e publicado nesta secção.

CONSULTÓRIO DE TARÔ

**ALUGA-SE**

**Alugam-se:**  
Apartamentos, Lojas e Escritórios, os melhores preços. João Passos - Mediação Imobiliária Lic. AMI-4541. Tel. 227320728

**Apartamento T2+1**  
Totalmente equipado, na Av. 8  
TLM: 936445546

**Apartamentos T3**  
Sem mobília no centro de Espinho.  
Tel: 227342161

**Apartamentos**  
Em Santa Maria da Feira, Porto e Gaia. Temos todas as tipologias. Vamos ao seu encontro.  
Tel: 91764 74 10

**Escritório Rua 19**  
(Zona bancos)  
c/ 65m2+WC Novo  
936445546

**Loja Espinho Centro**  
(Nova) 100 contos.  
936445546

**PASSA-SE**

**Loja, bem decorada**  
no centro de Espinho  
TLM: 936445546

**Café Snack-Bar**  
Salão de Jogos em Espinho, totalmente equipado. Renda barata.  
Tlm: 93 644 55 46

**COMPRA-SE**

**Grupo Salgueiro**  
Compra e venda de propriedades. Empresa idónea, compra casas velhas, terrenos, faz permutas e avaliações.  
Contactar: 964247676 ou 964177996

**VENDE-SE**

Terreno Espinho cen.

Viabilidade para construção de 3 andares com esq. e dto. + 2 lojas.  
Tlm: 93 644 55 46

**Morada**  
Fica a 1500 metros da cidade de Espinho. Preço 29.500 cts. Com churrasqueira, antena parabólica, fogão de sala, recuperador de calor e banheira de hidromassagem, aspiração central.  
Contacto: 917203119 ou 966609086

**Casa Térrea**  
Terreno independente, na Rua 7, em Espinho. 16 mil contos.  
Tlm: 936445546

**T3 - Centro de Espinho**  
Novo, 125 m2, aq. Central, fogão de sala, suite, varandas, lugar de garagem, arrumo no sótão, 31.000 contos. João Passos - Mediação Imobiliária Lda. Lic. AMI-4541.  
Tel. 227320728

**T2 - T3 - Espinho** construção, excelente oportunidade. João Passos - Mediação Imobiliária Lda. Lic. AMI-4541. Tel. 227320728 ou 227319197

**T4 Espinho Centro**  
Totalmente remodelado  
Telm: 93 644 55 46

**T2+1 (Feira), com garagem**  
individual, 15 mil contos, pronto a habitar  
Tlm: 917647410

**Apartamento T3**  
Ponte de Anta. Com armários e roupeiros, despensa e quarto de arrumos. Tel: 227342644 ou Tlm: 962768066

**T1+1 (Esmoriz), novo, pronto**  
a habitar, 14 mil e quinhentos contos,  
Tlm: 91 988 69 71

**T2 (Esmoriz), novo, pronto a**  
habitar, 17.700 contos, Tlm: 919862325

**T2+1 (Paços de Brandão),**  
pronto a habitar, 15 mil contos,  
Tlm: 91 764 74 10

**T3 (Esmoriz), pronto a habitar,**

18 mil contos, Tlm: 91 9886977

**T1 Espinho**  
Zona nobre da cidade, usado, em bom estado, elevador. Preço 14 000 cts. Fracção Imobiliária. Telef. 227320911

**T3 Espinho**  
Usado em muito bom estado  
Preço 16 000 Cts. Fracção Imobiliária. Telef. 227320911

**T2/T3 Granja e S. F. Marinha**  
Preços desde 17 500 Cts., em varias zonas, novos, prontos a habitar ou em construção.  
Fracção Imobiliária- Rua 21 n.º 409 - 1.º andar - sala B. telef. 227320911

**T3 - Anta**  
Nascente poente, cozinha equipada, arrumos, 14.000 contos Totalmente Financiados João Passos - Mediação Imobiliária Lda. Lic. AMI-4541. Tel. 227320728 ou 227319197.

**T3 Granja**  
Vistas para o mar, como novo.  
21.500 cts. Tlm: 91 764 74 10

**Terreno em Paramos. (Mar)**  
900m2 c/ 30m2 frente.  
936445546. (3 Moradias)

**VENDE-SE**

**CARROS**

**Land Rover**  
Jipes de vários modelos. Muito bom estado. Revistos. Vários anos.  
TLM: 964003537

**Carros de Colecção**  
Várias marcas e modelos sempre em exposição.  
TLM: 964003537

**DIVERSOS**

**Câmara de Filmar, vídeo H8,**  
2 mesas de mistura, tudo Sony.  
Bom preço.  
Tlm: 93 644 55 46

**Móvel Sala de Jantar,**  
roupeiro e secretária. Bom preço. TLM: 936445546

**PRECISA-SE**

**Empregado (a)**

Para balcão de padaria e cafetaria, para a Latina, na Rua 8 e esquina da 21.  
Telf: 22 734 05 73

**Vendedoras (es)**

Para o ramo imobiliário, com excelentes condições de trabalho e remunerações superior à média. Para mais informações, contacte João Passos, "Imobiliária", Rua 23, n.º 174., efício S. Pedro.  
Telm: 965881764  
**Vendedores/as**  
Sector Imobiliário, com boa aparência, viatura própria. Remuneração a cima da média.  
Contacto: 227457104/ 919199128

**Apartamento T2**

Com renda inferior a 60.000\$00 por mês.  
Tel: 96 270 85 69

**OFERECE-SE**

**Advogada**  
Dr.ª Águeda Faustino  
Rua 20, n.º 379, R/c-sala 2  
Telf: 227314451  
Tlm: 919930732

**Gráfico**

Experiente em PageMaker, Quark e Photoshop.  
Com currículo especializado em Imprensa.  
Tlm: 96 343 81 27.

**Babysitter**

Para dia e noite, de Segunda a Domingo. Para mais informações, contactar o telemóvel: 914653515

**Serviços Restauro/Pintura**

Especializado em pinturas e lacagens e todo o tipo de cerâmicas e serviço geral do mesmo ramo.  
Orçamentos grátis:  
Tel: 22 745 30 48  
Telm: 91 416 12 16

ANÚNCIOS PESSOAIS

**PEQUENOS ANÚNCIOS GRÁTIS**

Publique aqui o seu anúncio grátis (disponível apenas para particulares). Para comprar, trocar ou vender publique aqui o seu anúncio. Para anunciar nos pequenos anúncios desta secção, contacte o tel/fax: 22 732 14 14 ou recorte o cupão e envie para: **JORNAL de ESPINHO, Rua 20, n.º 379 R/c, sala A 4500 ESPINHO.**

**ALUGA-SE PASSA-SE VENDE-SE OFERECE-SE PRECISA-SE DIVERSOS**

Texto: \_\_\_\_\_  
 \_\_\_\_\_  
 \_\_\_\_\_  
 \_\_\_\_\_  
 \_\_\_\_\_

**Boletim de assinatura**

Nome: \_\_\_\_\_  
 \_\_\_\_\_  
 Morada: \_\_\_\_\_  
 \_\_\_\_\_  
 Código Postal: \_\_\_\_\_  
 Telefone: \_\_\_\_\_  
 Cheque n.º: \_\_\_\_\_  
 Banco: \_\_\_\_\_  
 Contribuinte n.º: \_\_\_\_\_

**Junte 1.200\$00... e envie para:**  
**JORNAL de ESPINHO**  
 Rua 20, n.º 379, R/c, sala A  
 4500 ESPINHO  
 Telefone e Fax: 22 732 14 14  
 Email: [correio@jornaldeespinho.pt](mailto:correio@jornaldeespinho.pt)  
 Web Page: [www.jornaldeespinho.pt](http://www.jornaldeespinho.pt)

**JORNAL de ESPINHO**

Redacção.....22 732 14 14  
Fax.....22 732 14 14  
Comerciais.....93 644 55 46

**Bombeiros**

Espinho.....22 734 00 05  
Espinhenses.....22 734 00 42

**Forças da Ordem**

PSP.....22 734 00 38  
Brigada Fiscal.....22 734 11 96

**Hospitais**

Espinho.....22 733 11 30  
Sta. Maria Feira.....256 37 97 00  
Gaia.....22 379 42 11

**Unidades de Saúde**

Espinho (central).....22 734 11 67  
Anta.....22 734 58 10  
Paramos.....22 734 50 01  
Silvalde.....22 734 36 42  
Silvalde-Marinha.....22 734 31 01

**Serviços Públicos**

Câmara Municipal.....22 734 00 20  
Centro Multimeios.....22 733 11 90  
Nave Polivalente.....22 731 00 59  
Biblioteca Munic.....22 734 06 98  
Rep. Finanças.....22 734 07 50  
Tes. Faz. Pública.....22 734 37 30  
Cartório Notarial.....22 734 03 48  
Registo Predial.....22 731 08 09  
Registo Comer.....22 731 08 09  
Registo Civil.....22 734 05 99  
CTT - Rua 19.....22 734 53 30  
CTT - Rua 32.....22 731 17 74  
Delegação Escolar.....22 734 29 68  
EDP Espinho.....22 734 83 87  
EDP Avarias.....800 24 62 46  
EDP Leituras.....800 23 62 36  
Águas e Sanea.....22 734 00 20  
Tribunal.....22 734 23 51  
Ministério Púb.....22 734 60 80  
Centro Emprego.....22 733 12 20

**Juntas de Freguesia**

Anta.....22 734 64 53  
Espinho.....22 734 44 18  
Guetim.....22 734 42 26  
Paramos.....22 734 27 10  
Silvalde.....22 734 40 17

**Apoio ao Cidadão**

Socorro.....112  
Anti-venenos.....21 795 01 43  
SOS Criança.....800 20 26 51  
SOS Grávida.....21 395 21 43  
SOS Sida.....800 20 10 40  
Voz de Apoio.....22 550 60  
70  
Linha Vida.....800 25 52 55

**Paróquias**

Anta.....22 734 03 15  
Espinho.....22 734 06 21  
Guetim.....22 734 04 36  
Paramos.....22 734 20 59  
Silvalde.....22 734 20 26

**Farmácias**

Grande Farm.....22 734 00 92  
Conceição.....22 731 14 82  
Teixeira.....22 734 03 52  
Santos.....22 734 03 31  
Paiva.....22 734 02 50  
Higiene.....22 734 03 20  
Anta.....22 734 11 09

**Táxis**

Táxis União.....22 734 80 17  
Câmara.....22 734 31 67  
Costa Verde.....22 734 01 18  
Verdemar.....22 734 35 00

**Comboios**

Estação.....22 734 00 87  
Informações CP.....22 536 41 41

**Turispraia**

Escritórios.....22 734 29 07



A Fachada principal do Casino de Espinho.

**CASINO DE ESPINHO APRESENTA**

**Onda Poética**

anima as noites do bar Dominó

**Tertúlias Literárias**

O Casino de Espinho promove noites poéticas no bar Dominó. Trata-se de uma iniciativa com periodicidade mensal, que decorre às segundas segundas-feiras e cujo objectivo é o de retomar as tradicionais tertúlias literárias dos finais do século XIX que se realizavam em Espinho. Na oportunidade, a Onda Poética – constituída por um grupo residente de seis membros, apresentou na passada semana poesia da Beat Generation designadamente através da leitura de textos de Jack Kerouac, Allen Ginsberg, Gregory Corso, William Burroughs e Diane di Prima, entre outros. A Segunda parte da sessão contou, com a participação de alunos das oficinas de expressão dramática da escola Secundária Dr Manuele de Almeida, de Espinho. Para além dos interlúdios musicais interpretados por Helder Reis – acompanhado por Paulo Freitas ao piano – a tertúlia permitiu ainda a participação do público presente, cuja intervenção versou sobre temas livres. Recorde-se, que a Onda Poética nasceu em Espinho há cerca de três anos, tendo como principais objectivos a divulgação da poesia e da literatura universais e o incentivo à leitura e à escrita, nomeadamente junto do público mais jovem. A iniciativa partiu da extinta Livramar (Livraria e Galeria de Arte), tendo como principais empulsionadores um grupo de intelectuais da cidade de Espinho. A poesia continua, mas agora no bar Dominó, do Casino de Espinho, sempre na primeira segunda-feira de cada mês.

**ABRIL**

**Farmácia Paiva** ————— Rua 19, n.º 319  
Nos dias **4 - 10 - 16 - 22 - 28**

**Farmácia Higiene** ————— Rua 19, n.º 293  
Nos dias **5 - 11 - 17 - 23 - 29**

**Grande Farmácia** ————— Rua 8, n.º 1052  
Nos dias **6 - 12 - 18 - 24 - 30**

**Farmácia Conceição** ————— Rua S. Tiago, n.º 709, Silvalde  
Nos dias **1 - 7 - 13 - 19 - 25**

**Farmácia Teixeira** ————— Ctro Comercial Solverde 1, Av. 8  
Nos dias **2 - 8 - 14 - 20 - 26**

**Farmácia Santos** ————— Rua 19, n.º 263  
Nos dias **3 - 9 - 15 - 21 - 27**

TELEFONES ÚTEIS

TRANSPORTES

ESPECTÁCULOS

FARMÁCIAS DE SERVIÇO

CINEMA EM CASA

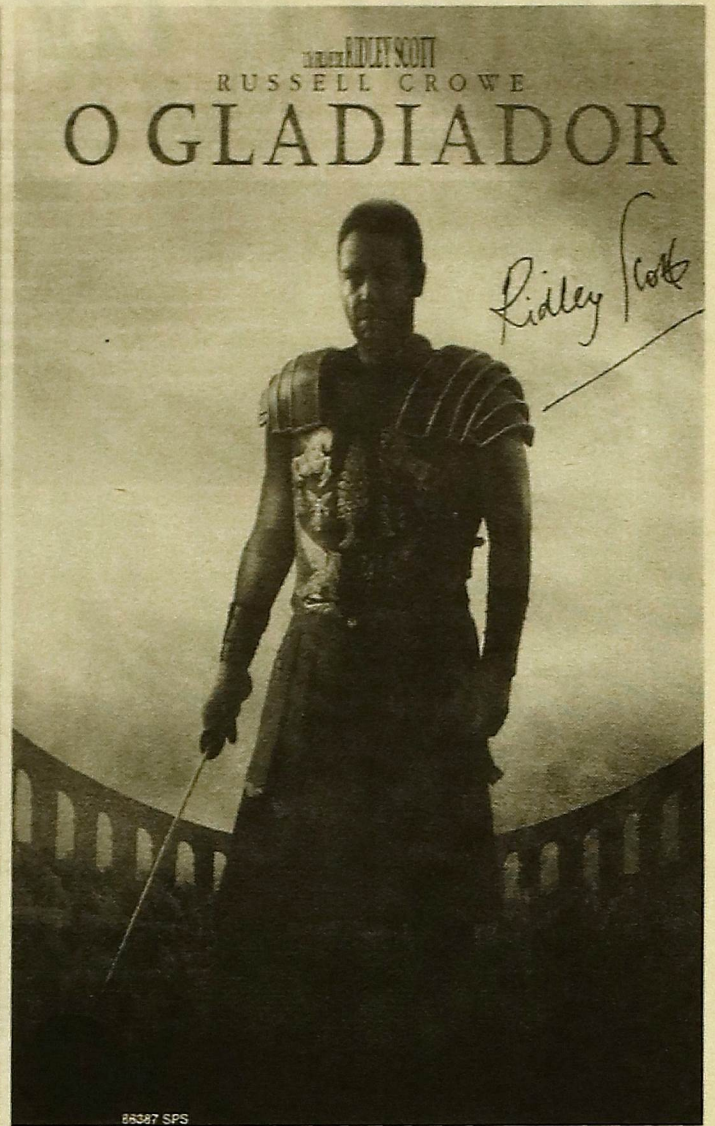

**“O GLADIADOR”**

Um Gladiador romano está no centro do grande Coliseu, a olhar o Imperador, à espera da sua decisão. Com o poder de decidir entre a vida e a morte, o Imperador estende o seu polegar; a sua expressão é implacável. Parece disposto a ordenar ao Gladiador para matar o seu adversário. Esta é a cena que descreve a obra do artista do século XIX, Jean-Léon Gerome, Pollice Verso (Polegares para Baixo), que iluminou a imaginação do realizador Ridley Scott e o colocou à frente do drama épico e de acção O Gladiador.

**TOP VÍDEO ZONA MAIS**

FEVEREIRO		MARÇO
OGLADIADOR (Russel Crowe)	1	OGLADIADOR (Universal Pictures)
UM ENCONTRO A TRÊS (Neve Campbell/Mathew Perry)	2	MISSÃO IMPOSSÍVEL (2) (Lusomundo Editores)
SEDUTOR A TENTAÇÃO (Ben Stiller/Edward Norton)	3	OPATRIOTA (Lusomundo Audiovisuais)
O FURACÃO (Denzel Washington)	4	TEMPESTADE (Lusomundo Audiovisuais)
JOANA D'ARCA (Milla Jovovich/John Malkovich)	5	ESPÍRITOS INQUIETOS (L.N.K.)
GRITOS 3 (Neve Campbell/David Arquette)	6	O ÚLTIMO DESTINO (L.N.K.)
AFRICA DOS MEUS SONHOS (Kim Basinger/Vincent Perez)	7	60 SEGUNDOS (Universal Pictures)
À ESPERA DE UM MILAGRE (Tom Hanks)	8	GIGOLO PROFISSIONAL (Lusomundo Audiovisuais)
MAGNÓLIA (Tom Cruise)	9	MISSÃO A MARTE (Lusomundo Audiovisuais)
MISSÃO A MARTE (Gary Sinise/Tim Robins)	10	ERIN BROKOVICH (Lusomundo Audiovisuais)

Tabelas fornecidas pelo Zona Mais

**OURIVESARIA**  
**SÁ FERREIRA**  
Rua 18, n.º 704 - 4500 ESPINHO \* Tel: 22 734 54 44

**Zona** Video Clube  
Tel: 22 734 46 17  
**ALUGUER E VENDA DE VIDEOS VHS e DVD**  
Rua 8 n.º 589, Galerias Sabinus, loja 4 \* ESPINHO

# JORNAL de ESPINHO

Administração, Redação e Publicidade: Rua 20, n.º 379, R/C, sala A - 4500 ESPINHO  
Tel. e Fax.: 22 732 14 14 \* Telemóvel: 93 632 14 14 \* Email: [correio@jornaldeespinho.pt](mailto:correio@jornaldeespinho.pt)

quadratela



Email: [quadratela@net.sapo.pt](mailto:quadratela@net.sapo.pt)

EMOLDURAMENTO IMEDIATO

ATELIER DE PINTURA

MATERIAIS DE PINTURA

TELAS \* PAINÉIS \* SERIGRAFIAS

Comércio e Indústria de Molduras e Afins Lda  
Rua 14, n.º633 \* Espinho \* Tel./Fax: 22 732 34 18

## CENTRO MULTIMEIOS ESPINHO

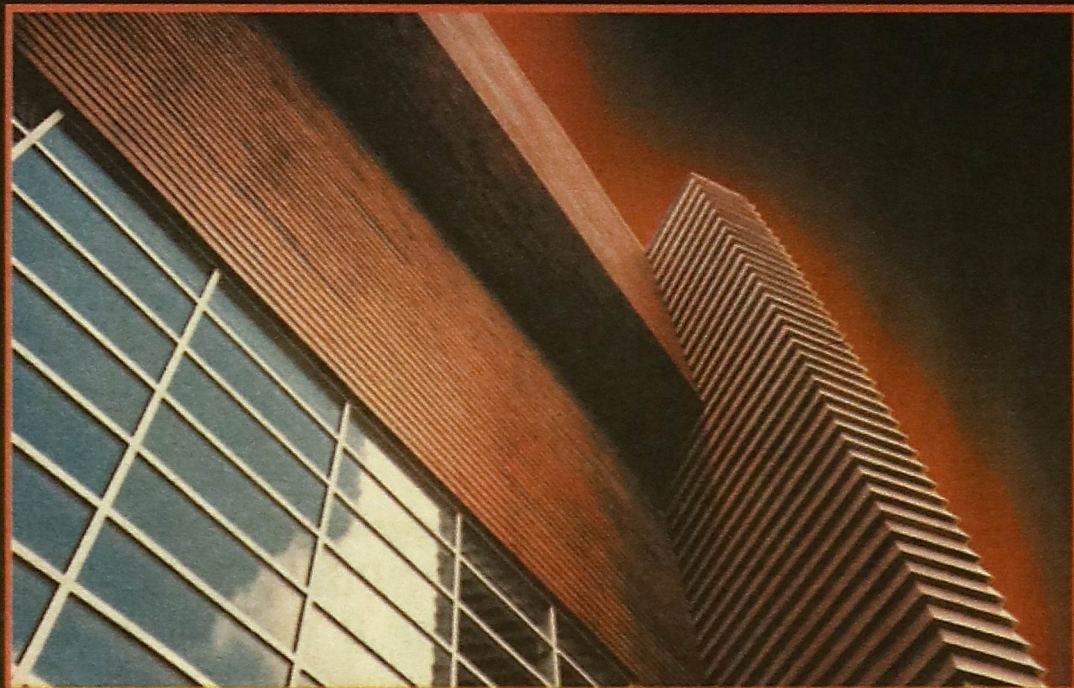

Cinema  
Planetário  
Galeria de Exposições  
Sala de Internet  
Bar  
Giftshop

Centro Multimeios de Espinho  
Avenida 24, n.º 800 4500 - 202 ESPINHO  
tlf: 227331190 fax: 227331191

## MÓVEIS COSTA VERDE, LDA.



Salas  
Estantes  
Bares  
Quartos  
Estofos  
Peças Soltas

LOJA 1 Avenida 24 N.º 951 \* 4500 - 201 ESPINHO  
TELEF.: 22 734 33 38  
TELEMÓVEL: 91 4766762  
LOJA 2 Avenida Central Norte N. 270 (E.N. 109)  
Paramos - 4500 ESPINHO  
TELEF.: 22 732 20 22



Melle Noiva

RUA 33, N.º 352  
(a 20m da Policlínica)  
4500 ESPINHO  
TELEF.: 22 73 22 688  
TM.: 96 5426128

[WWW.ASIN2000.NET/MELLENOIVAS](http://WWW.ASIN2000.NET/MELLENOIVAS)

Orientação Dietética  
Cosmética Natural  
Centro Dietético  
Reflexologia  
Massagem  
Reiki



Centro Dietético

Centro Comercial Solverde II Loja 2:  
Loja 16-B, 4500 ESPINHO Rua 14, n.º 629  
Tel./Fax 22 734 66 03 4500 ESPINHO

NQC

NELSON QUINTAS COELHO

Sede: Rua Luís de Camões, n.º 653, ANTA  
Filial: Rua Central de Goda R/C, n.º 338 MOZELOS  
E-mail: [nqc@mail.telepac.pt](mailto:nqc@mail.telepac.pt)  
Tel: 227440216 \* Fax: 227459515 \* Tlm: 917294096 \* 919899122

Soluções informáticas  
para Gestão de Empresas

Restaurantes  
Discotecas  
Hotelaria  
Clínicas  
Paróquias  
e outras