



Maré de Notícias Página 02
Joana Martins e Jorge Duarte colocaram as mãos à obra e arriscaram num projeto diferente

Estufa de cravos com potencial para crescer ainda mais

Maré de Notícias Página 07
Novo trajeto é mais... curvilíneo

Alteração do perfil das faixas na Rua 19 não agrada a todos

Maré Desportiva Página 13
O adeus do capitão depois de sete anos ao serviço dos tigres

Carlitos não renova pelo Sp. Espinho

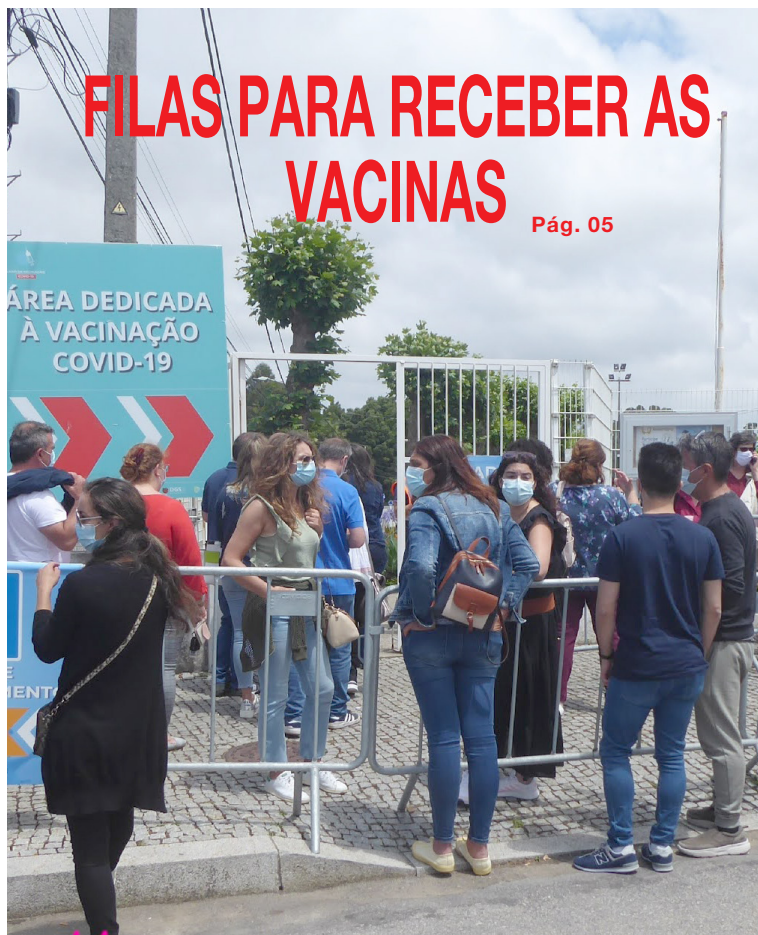

Pág. 05

VASCO ALVES RIBEIRO RECANDIDATA-SE

Pelo PSD, à Junta de Freguesia de Espinho
Pág. 02



PUB.



Nascente

Cooperativa de Ação Cultural

ATUALIZE AS SUAS QUOTAS 2021

A COOPERATIVA NASCENTE CONTINUA A TRABALHAR E A EXERCER AS SUAS FUNÇÕES COMO ENTIDADE DE REFERÊNCIA NA ÁREA CULTURAL. NÃO SE ESQUEÇA DE REGULARIZAR AS SUAS QUOTAS.



ANIMARTES
ATELIÉS, CURSOS E WORKSHOPS

IBAN PT50 0007 0603 0038 0040 002 51
30€ POR ANO OU 2,50€ POR MÊS



VEJA BEM OS MELHORES PREÇOS



Consulte condições na loja e em opticenter.pt

Opticenter®

Espinho | Rua 23 n.º374 | Consultas Grátis: 224 082 790

A ESTUFA DE CRAVOS QUE RESULTA DE UM ENORME SONHO



Estufa de cravos está montada na Idanha.

Na Idanha há uma estufa de cravos com 5.000m quadrados. Por o projeto ainda não estar 100% implementado, as vendas são apenas para o mercado interno. Contudo, a estufa de Joana Martins e Jorge Duarte promete crescer ainda mais e já piscam o olho às exportações. A pandemia também não foi simpático para os empreendedores mas olham para o futuro com muita esperança.

A agricultura é um setor que se diferencia da maioria devido a uma série de fatores, entre os quais o facto de depender muito mais das condições meteorológicas e do clima; de existir um lapso de tempo entre a procura dos consumidores e a capacidade de resposta dos agricultores e, ainda, do rendimento destes trabalhadores ser inferior ao das atividades não agrícolas (paradigma que se mantém, apesar de haver uma crescente consciência da importância da produção alimentar nos últimos anos). Além de terem de assegurar a rentabilidade da sua atividade, os agricultores devem ainda trabalhar de forma sustentável e respeitadora do ambiente, preservando-o. Assim, pela

importância económica e o impacto ambiental da agricultura, justifica-se o importante papel que o setor público desempenha nesta matéria.

5.000M QUADRADOS MAS COM PROJETO PARA UM HECTARE

Aproveitando, precisamente, os apoios da União Europeia através do Fundo Europeu Agrícola de Desenvolvimento Rural (FEADER), Joana e Jorge deram asas ao seu sonho de ter um negócio e trabalhar por conta própria. "Somos uma empresa de produção de cravos em estufa. Só flores e só cravos. E foi uma ideia que surgiu em 2015 quando nos candidatamos a um projeto co financiado pela comunidade europeia no âmbito do PDR (projeto de desenvolvimento rural), em outubro de 2015 e fizemo-lo porque queríamos estabelecer-nos por conta própria. Em 2014 o Jorge achou que seria boa ideia começarmos um negócio mais voltado para agricultura e eu já tinha trabalhado numa estufa de uns amigos precisamente com cravos. Concorremos com um terreno que arrendámos e avançamos com o projeto em outubro de 2015. Estes processos

são sempre bastante lentos e, assim sendo, só recebemos a resposta final em fevereiro de 2017. Já só começámos a montar a estufa em janeiro de 2018. Neste momento temos 5.000m quadrados, mas o projeto inicial é para um hectare. Só temos vendido para o mercado nacional porque o mercado nacional procura e porque ainda não temos volume para exportar por enquanto, uma vez que só temos metade da instalação montada ainda."

"A DIFICULDADE TEM ESTADO SEMPRE NO NOSSO CAMINHO"

Nota, contudo, que é um projeto cofinanciado, o que levou a que tivessem que reunir esforços para arranjar capital próprio e ainda o apoio e suporte por parte das instituições bancárias. "A dificuldade tem estado sempre no nosso caminho. Desde a génese do projeto, uma vez que tivemos de aprender tudo do zero. Eu sou psicóloga e o meu marido tem trabalhado nas mais diversas áreas. Somos de áreas completamente distintas, nada relacionadas com Agricultura, por isso até a própria instalação do espaço foi um desafio. Tivemos que fazer formações e aprender muita coisa, o que faz parte do processo, mas não deixa de ser complicado. Estamos em constante aprendizagem", explica.

Confessa que os tempos não têm sido tão fáceis quanto gostariam nestes últimos meses "Temos tido as mesmas dificuldades que a vasta maioria, creio: o Covid-19. Deixaram de se manter as floristas abertas, sem casamentos, festas, funerais... Mesmo as festas populares em que se decoram os andores e se fazem os tapetes de flores também estão suspensas há bastante tempo... torna-se complicado. Temos produção, mas não temos escoamento, o que leva a que se estraguem imensas flores. Estamos a produzir em modo cruzeiro, mas com imensa dificuldade em escoar o produto para o mercado. Na altura em que previmos o nosso negócio não estávamos

de todo a prever esta pandemia, como ninguém estava. É o maior entrave que temos enfrentado." Explica que outra das maiores dificuldades é arranjar mão de obra qualificada para este tipo de atividade, que não é um difícil, mas que é "um trabalho duro no qual não existem fins de semana."

PEGADA ECOLÓGICA DEVERIA RIMAR COM PRODUTOS NACIONAIS

Como nota final, remata com um apelo "Procuremos todos comprar mais o nacional e local. Por um lado, para reduzir a nossa pegada ecológica, mas também para ajudar a economia dos pequenos produtores. Que as pessoas consumam cada vez mais o que é nacional, mas nacional com consciência. Que procurem, na medida do possível saber se aquele agricultor ou aquela empresa agrícola trabalha com funcionários portugueses, legais, se fazem descontos, embora isso por vezes seja difícil de descortinar na maioria dos negócios. No nosso tudo é bem transparente. Basta virem visitar o nosso negócio e verem com os próprios olhos", convida a jovem agricultora. RR



Ainda não temos volume para exportar por enquanto, uma vez que só temos metade da instalação montada"

Joana Martins

PELO PSD À JUNTA DE FREGUESIA DE ESPINHO

VASCO ALVES RIBEIRO RECANDIDATA-SE

Depois de Anta/Guetim, Silvalde e Paramos, faltava apenas a freguesia de Espinho. Sem grandes surpresas, o PSD de Espinho aposta numa política de continuidade e reforça o apoio ao atual presidente, Vasco Alves Ribeiro.

Está fechado o lote de candidatos às Juntas de Freguesia do concelho pelo PSD. A peça que faltava estava em Espinho e é uma aposta de continuidade. “O trabalho que foi desempenhado nos últimos quatro anos não deixa margem para dúvidas de que o Vasco Alves Ribeiro terá a confiança dos espinhenses. E se tem a confiança dos espinhenses naturalmente que terá a confiança do PSD. É com base no que os candidatos representam para a sociedade que o PSD

faz as suas escolhas”, destacou Vicente Pinto na apresentação pública de Vasco Alves Ribeiro.

RECONVERSÃO DA LOTA É APOSTA

Na sessão que teve lugar na Biblioteca Municipal José Marmelo e Silva, o candidato recordou o seu mandato que está agora a terminar: “Tínhamos um programa que conseguimos cumprir na íntegra tudo o que prometemos. Durante este mandato uma das coisas que impus foi rigor a nível das contas. Apostei numa política de muita proximidade, coisa que não existia. Falo com toda a gente. Gosto de ter a confiança das pessoas”.

Quanto ao futuro, o candidato do PSD revelou que vão trabalhar para a reconversão da Lota. Contudo, este projeto apenas



Sessão de apresentação decorreu na Biblioteca Municipal.

será possível com fundos europeus. “É um projeto audaz que não é possível sem esses apoios. Temos todo o interesse

na reconversão daquela zona e já temos efetuado muito trabalho naquele local”, afirmou.. **NO**

ESPINHENSE DE 48 ANOS

ERNESTO MORAIS NA COMISSÃO POLÍTICA NACIONAL DO PAN

Ernesto Morais, que integra a Comissão Política Concelhia do PAN Espinho, faz parte da nova Comissão Política Nacional (CPN) do partido PAN – Pessoas-Animais-Natureza.

A CPN é o órgão máximo de direção política do PAN entre sessões do Congresso Nacional e é composto por 27 membros efetivos. A nova CPN foi eleita no último Congresso do partido, realizado nos dias 5 e 6 de junho, em Tomar.

Ernesto Morais tem 48 anos, é natural de Espinho, cidade onde reside. Tem dois filhos. Licenciado em Informática de Gestão, actualmente é consultor na área dos sistemas de informação.

Associou-se ao PAN em 2012, tendo sido membro de diversos órgãos do partido. No momento, é membro da comissão política da concelhia de Espinho e na distrital de Aveiro, bem como na Comissão Política Nacional. Faz parte do Grupo Municipal

do PAN na Assembleia Municipal do Porto, eleito nas últimas eleições autárquicas (2017).

De acordo com os novos estatutos do partido, também aprovados em Congresso, a CPN integrará ainda, além dos 27 membros, uma/um representante eleita/o por cada Comissão Política Distrital e por cada Estrutura Regional Autónoma e uma/um representante eleita/o pela recém-aprovada estrutura da juventude. **MV**



ASSINATURA DIGITAL

FORMATO PDF

por apenas

15€

ANO

Agora pode receber o seu jornal de referência de Espinho no seu computador. Para tal, basta subscrever o formato Assinatura Digital. Contactem-nos através do email: agenda.mareviva@gmail.com

TAXA DE INCIDÊNCIA É DE APENAS 37%

NÚMEROS GARANTEM TRANQUILIDADE

Em Aveiro, apenas o concelho de S. João da Madeira e Vale de Cambra apresentam números mais baixos que Espinho relativos à taxa de incidência por 100 mil habitantes.

A Administração Regional de Saúde do Norte (ARSN), atualizou os dados a 21 de junho, registando apenas mais dois novos casos no concelho. Como na semana anterior tinham sido registados nove infetados, a taxa de incidência nos últimos 14 dias, por 100 mil habitantes, passou a ser agora de 37,3. Muito longe da zona vermelha, apenas S. João da Madeira (31,9) e Vale de Cambra (32,8) conseguem números inferiores no distrito de Aveiro.

Segundo os dados divulgados na segunda-feira pela Direção-Geral da Saúde (DGS) foram registadas mais três vítimas mortais por covid-19, em Portugal, nas últimas 24 horas. Há mais 756 novas infeções. **NO**

MATRIZ DE RISCO

Realização da análise: 21-06-2021

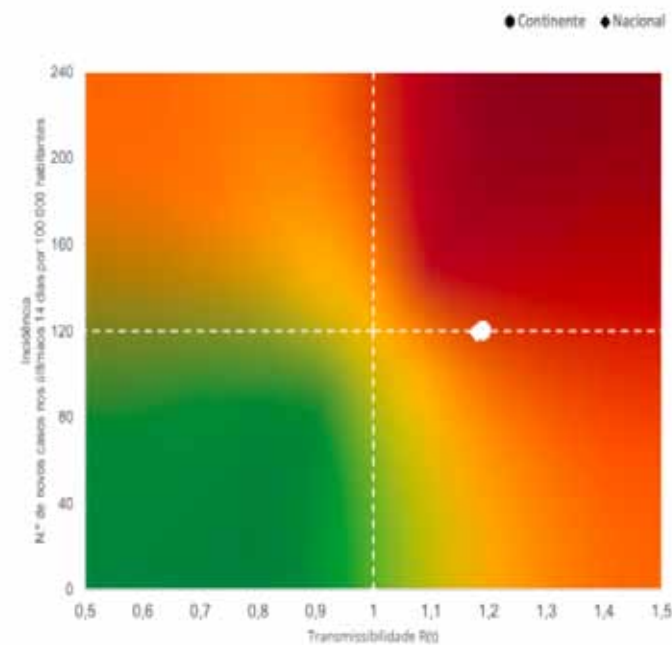

Números

2

No relatório de 21 de junho da Administração Regional de Saúde do Norte (ARSN) foram registados 2 casos de infetados em Espinho (entre 13 e 19 de junho)

9

No mesmo relatório, mas na semana anterior, foram registados 9 casos

37,3

Feitas as contas, segundo relatório da ARSN a taxa de incidência nos últimos 14 dias, por 100 mil habitantes, é de 27,1.

PUB.



TESTAR É FUNDAMENTAL

Mesmo vacinado, é importante continuar a ser testado.

EM SILVALDE

CENTRO DE VACINAÇÃO COM NOVA ENCHENTE

No sábado passado, cerca de 400 pessoas, todos ligados à área da educação, aguardaram à porta do centro de vacinação Covid de Espinho, instalado na escola da Seara, em Silvalde. Tempo de espera ultrapassou as duas horas.

No fim-de-semana passado, estava agendada a toma da segunda dose para os profissionais ligados à área da educação que tinham sido já vacinados com a primeira dose da AstraZeneca. Contudo, segundo o que o Maré Viva conseguiu apurar,

houve sobreposição de marcações e o tempo de espera acabou por superar as duas horas.

O centro de vacinação a funcionar na Escola da Seara em Silvalde acolhe utentes de Espinho, Gaia, Porto, Ermesinde e Penafiel em dias normais. No sábado, com os agendamentos dos que foram tomar a segunda dose, o resultado foi de aglomerados à porta das instalações.

As longas filas obrigaram a que cerca de 200 pessoas fossem encaminhadas para o centro de vacinação de Grifó, em Vila Nova de Gaia. **NO**



Foto: Bruno Serra

RESTAURANTES, CAFÉS E PASTELARIAS ABERTOS ATÉ À 1H00

“É O REGRESSO DENTRO DO POSSÍVEL”

Nova fase de desconfinamento permite que os restaurantes, pastelarias e cafés possam estar em funcionamento até mais tarde. Uma medida há muito pedida pelos proprietários.

Arrancou a 11 de junho a nova fase de desconfinamento em 274 dos 278 concelhos de Portugal continental. Entre as principais mudanças destaque para o teletrabalho que deixa de ser obrigatório e passa a ser recomendado nas atividades que o permitam, o comércio passa a reger-se pelo horário do respetivo licenciamento

enquanto os restaurantes, cafés e pastelarias podem ter no máximo de 6 pessoas no interior ou 10 pessoas em esplanadas e podem abrir até à 1h00 sendo que apenas podem admitir clientes até à meia-noite.

“É o regresso dentro do possível” destaca Augusto Cruz, empregado de mesa num restaurante em Espinho. “Andávamos sempre a servir refeições à pressa pois tínhamos de fechar mais cedo. Nem atendíamos os clientes como devíamos. Já há muito que isto deveria funcionar neste horário”, rematou.

Paulo Sousa também partilha da



Foto: DR

opinião de Augusto Cruz. “Agora com o bom tempo é natural que as pessoas queiram sair mais de casa. Alongar o horário de atendimento nos restaurantes faz todo

o sentido. Aliás, para mim, os restaurantes que trabalham com esplanadas até deveriam ficar abertos até mais tarde”, comentou. **NO**

De 21 a 29 de junho

“Dê Troco a Quem Precisa”

Pelo quinto ano consecutivo, a Associação Dignidade vai dinamizar a campanha de angariação de fundos “Dê Troco a Quem Precisa”, que irá decorrer nas farmácias aderentes do Distrito de Aveiro entre 21 e 29 de junho.

A iniciativa convida os portugueses a doar o troco das compras realizadas nas farmácias à Emergência abem: COVID-19, para ajudar as pessoas mais vulneráveis devido à pandemia. Os donativos recolhidos serão integralmente aplicados no acesso a medicamentos, produtos e serviços de saúde para quem mais precisa.

A Farmácia Santos e a Farmácia Machado são as duas instituições de Espinho onde pode dar troco a quem precisa. **MV**

Medidas Covid-19

Suspensão dos contratos de água

A Lei n.º 29/2021 de 20 de maio, vem estabelecer a possibilidade de ser requerida a suspensão dos contratos de fornecimento de água por micro e pequenas empresas e empresários em nome individual em situação de crise empresarial, pelo prazo máximo de 60 dias não renovável ou por empresas cujas instalações estejam sujeitas a encerramento por determinação legal ou administrativa, adotada no âmbito das medidas de controlo da pandemia da doença COVID-19. Nos termos da referida Lei, a Entidade Reguladora dos Serviços de Águas e Resíduos aprovou o modelo de requerimento de suspensão do serviço podendo igualmente ser consultado no sítio da internet da ERSAR. **MV**

COVID-19 TROUXE TAMBÉM UMA MUDANÇA DE PARADIGMA AO MUNDO LABORAL

Quando muitos pensavam que o teletrabalho tinha vindo para ficar, a nova fase de desconfinamento deixou claro que esse regime já não é obrigatório. Contudo, são muitos os que vão continuar nesse formato pois as vantagens, para funcionários e empregadores, parecem ser superiores às desvantagens.

O trabalho a partir das nossas próprias casas tornou-se a realidade do grosso da população neste último ano, face às circunstâncias pandémicas e exigências de saúde pública. Contudo, se ao início poderia parecer um “quebra-cabeças” para a generalidade dos trabalhadores, atualmente parece denotar-se uma mudança de mentalidades. A partir do dia 14 deste mês de junho o teletrabalho obrigatório deixou de vigorar. E se há uns meses todos ansiavam esta tomada de decisão, hoje estudos

“este regime pode provocar alguma solidão ou moleza e, claro, cada um deve aplicar táticas que não comprometam a produtividade”

Francisco Lourenço

comprovam que a maioria encara o regresso aos escritórios com um misto de emoções depois de se ter habituado a uma maior “liberdade” e facilidade na gestão do seu próprio tempo. A solução ideal? Um regime misto, sugerem.

“O REGIME HÍBRIDO REÚNE O MELHOR DOS DOIS MUNDOS”

Francisco Lourenço, jovem espinhense, iniciou recentemente a sua carreira profissional em regime misto e considera este mesmo uma ótima solução.

“Tendo iniciado um novo desafio profissional, que, coincidentemente, foi também o primeiro, em plena pandemia trouxe, obviamente, desafios. Felizmente, tive a sorte de começar já em período de desconfinamento, o que me permitiu conhecer a equipa e ter todo o apoio e “formação” em regime presencial.

Após este período de adaptação, passei a trabalhar como o resto da equipa em regime híbrido: dois dias no escritório, três dias em casa.

Apesar de ainda ser tudo muito recente, concordo que há vários cargos que são perfeitamente exequíveis através de casa, permitindo uma maior qualidade de vida e de tempo aos trabalhadores. No entanto, acho extremamente importante ter uma rotina fora de casa e de ter a possibilidade de conviver e manter o contacto humano no nosso dia-a-dia. Por isso, creio que o regime híbrido reúne o melhor dos dois mundos.

A nível de vantagens, acho que o teletrabalho permite-me gerir melhor o meu tempo, assim como facilita a prática de algumas atividades (por exemplo, ginásio). Para além disso, e caso as empresas o permitam, podemos também optar por espaços de coworking ou outro tipo de espaços públicos que nos dão algum conforto sem estarmos confinados à monotonia de quatro paredes. Isto traz-me à única desvantagem que encontro: este regime pode provocar alguma solidão ou moleza e, claro, cada um deve aplicar táticas que não comprometam a produtividade.

De uma forma geral, e tendo a sorte de estar numa empresa excelente, creio que o regime híbrido, tal e qual como está, é o ideal, e espero que, numa fase pós covid, as empresas se mantenham cientes das mudanças que podem ser aplicadas e tenham



em atenção às necessidades dos trabalhadores e as da empresa.”

“NÃO SERIA RENTÁVEL MANTER O NOSSO ESPAÇO FÍSICO”

Já Filipa Silva, por sua vez, relata que a sua empresa abandonou o seu espaço físico desde que se implementou o teletrabalho obrigatório e que, daqui em diante, trabalharão assim mesmo: cada qual na sua casa, reunindo-se apenas para o essencial em espaços arrendados para a ocasião, como de coworking ou salas de reunião. “Acabámos por concluir que não seria rentável manter o nosso espaço físico. Ao fim, ao cabo, nunca foi verdadeiramente necessário à nossa atividade e a pandemia alertou-nos para esse mesmo facto. Conseguimos perfeitamente orientar-nos online e isso permite-nos uma gestão de tempo muito maior e até aumenta a nossa produtividade e motivação, na minha opinião. É o que sinto da parte da nossa equipa. Estamos

satisfeitos com este novo paradigma que adotámos. Reunimos por vídeo chamada diariamente para combater alguma solidão e estimular a componente social e este modelo tem resultado muito bem connosco.”

Resta, por último, notar que, apesar de todas as vantagens que o teletrabalho possa ter introduzido no mundo laboral, os especialistas não deixam de salientar que a saúde mental e o bem estar, mais do que nunca, podem estar ameaçados e que cabe às empresas arranjar soluções dinâmicas e inovadoras para fazer face ao extremo stress e isolamento que os seus colaboradores possam sentir.

Exemplos tão simples como disponibilizar serviços de saúde, o acesso a ginásios e centros fitness, opções alimentares mais saudáveis, sem descurar o lado social que pode ser combatido com aulas de grupo organizadas pela empresa, são algumas das soluções tomadas pelas grandes multinacionais.

RR

REQUALIFICAÇÃO DA VIA

RUA 19 JÁ MOSTRA O NOVO LADO MAS NEM TODOS GOSTAM

A requalificação da rua 19 está já numa fase avançada e já é visível o novo trajeto mais...curvilíneo. Contudo, a mudança visual não agrada a todos.

“As ruas de Espinho foram sempre conhecidas por serem paralelas e perpendiculares. Sempre em linha reta com excepção da rua 62. É assim há muitos anos e não entendo esta decisão em transformar a rua 19 numa via cheia de curvas”, contou-nos António Rola enquanto observava a maquinaria pesada na rua 19.

E tem isso essa mesma maquinaria pesada que tem efetivamente transformado a rua. À semelhança do projeto apresentado já em 2020, a obra parece estar a ir de acordo ao que foi desenhado. Recorde-se que para além da renovação/substituição das condutas de água e saneamento, e águas pluviais, o projeto contempla a alteração do perfil das faixas de rodagem, mantendo as duas faixas de circulação automóvel, por trajetos não retilíneos a partir da rotunda da Avenida 32 no sentido nascente e a criação de uma ciclovia bidirecional com 2,50 metros de largura em toda a sua extensão (cerca de 1 quilómetro).



Foto: Bruno Serra

“A RUA ERA RETA”

Por curiosidade, questionamos António Rola se sabia dessas alterações antes das obras arrancarem. “Não. Vi nos jornais as imagens e os desenhos mas confesso que não tinha reparado”. Ao seu lado, José Mesquita também se mostrou surpreendido pelo novo traçado: “não gosto nada disto. Se está assim no projeto inicial não deveria estar.

A rua era reta e era assim que deveria continuar”, desabafou.

A empreitada desta obra foi adjudicada à Empresa M. Couto Alves, S.A. com um valor global de 1.774.665,61 euros e tem o apoio de Fundos Comunitários no âmbito do Programa NORTE 2020. O prazo de execução da obra é de 365 dias, estando prevista a sua conclusão para o dia 31 de agosto de 2021. **NO**

NA RUA 8 ENTRE A RUA 35 E A RUA 37

CONDICIONAMENTO DE TRÂNSITO

No âmbito da execução dos trabalhos referentes à obra de RECAFE – Requalificação do Canal Ferroviário do Concelho de Espinho, a Câmara Municipal de Espinho avança que é necessário proceder à implementação de condicionamento de trânsito na Rua 8 entre a Rua 35 e a Rua 37.

Para permitir o fluxo normal de veículos será implementado um desvio de trânsito, que terá início no cruzamento da Rua 35 com a Rua 12 para os veículos que pretendam deslocar-se para sul e para acesso à Estação Espinho-Vouga.

Para implementação do desvio



será necessário inverter o sentido de trânsito no troço da Rua 12 entre a Rua 35 e a Rua 37.

A intervenção terá uma du-

ração de aproximadamente 2 meses, com término previsto para 31 de julho de 2021.

MV

Sorteio

Atribuição de lugares na feira

No próximo dia 28 junho, realizar-se-á na Sala da Assembleia sita na Câmara Municipal de Espinho, um procedimento para atribuição por sorteio do direito de ocupação dos lugares de venda da Feira Semanal, de acordo com os seguintes horários:

Setor A - 10h00;
Setor B - 10h30;
Setor D - 11h00;
Setor E - 11h30.

Até 2 de julho

Refeições e transportes com novas datas

A Câmara Municipal de Espinho alerta que, “na sequência de algumas dificuldades sentidas na submissão das candidaturas aos serviços promovidos pelo Município”, o prazo definido para as renovações das inscrições escolares foi alargado até ao dia 2 de julho.

As candidaturas aos serviços de Refeições Escolares, AAAF (Atividades de Animação e Apoio à Família), Transporte Escolar e CAF (Componente de Apoio à Família) para os alunos inscritos pela primeira vez no Ensino Pré-Escolar e 1.º Ciclo do Ensino Básico vão decorrer entre 20 de julho e 20 de agosto. **MV**

Obras

Juntas pelas ruas



A Junta de Freguesia de Silvalde em parceria com a Junta de Freguesia de Anta e Guetim avançaram com obras de pavimentação no Bairro do Violas (Rua Capela dos Ramos). **MV**

1ª FASE DE INVESTIMENTO DE 80 MILHÕES DE EUROS

Prisão preventiva

Detido e teve de cumprir pena

A PSP deteve no dia 18, em Espinho, um homem de 39 anos em cumprimento de um Mandado de Detenção e Condução, emanado pelo Tribunal Judicial da Comarca de Aveiro, com o intuito de ser presente a interrogatório judicial, na qualidade de arguido, por suspeita da prática de um crime de violência doméstica agravado e de um crime de coação agravada, na forma tentada. No âmbito da referida diligência processual, foi decretada a medida de coação de prisão preventiva. **MV**

Material contrafeito

Apreensão na feira



Durante uma ação de fiscalização aos vendedores ambulantes na Feira Semanal de Espinho, a PSP procedeu à apreensão de 50 peças de vestuário, alegadamente contrafeitas, de marcas de renome, que se encontravam expostas para venda ao público. **MV**

Homem foi detido pela PSP

Cortou a pulseira eletrónica

Um homem suspeito da prática do crime de violência doméstica, resolveu cortar a pulseira eletrónica, para ir ter com a sua ex-companheira. A PSP de Espinho foi alertada e conseguiu intercetar o suspeito. **NO**

Em Espinho

Conduzia sem carta

A PSP de Espinho deteve um homem de 32 anos por condução sem habilitação legal para o efeito. O homem fiscalizado conduzia um veículo automóvel ligeiro de passageiros. **NO**

FORTERA QUER AVANÇAR COM A CONSTRUÇÃO DO ESPINHO BUSINESS CENTER ATÉ AO FINAL DO ANO

Depois de aprovada a proposta de reconhecimento estratégico para o empreendimento conhecido como Espinho Business Center pela Assembleia Municipal (com 15 votos a favor, sete abstenções e dois votos contra), o grupo Fortera pretende arrancar com a primeira fase do projeto imobiliário de 80 milhões de euros composto por habitação, serviços, comércio e hotelaria.

Em comunicado, o grupo de capitais israelitas dá conta que o projeto recebeu já luz verde da Assembleia Municipal de Espinho. Vai, assim, arrancar a primeira fase, correspondente à construção de 80 apartamentos, num investimento de 14 milhões. O desenho dos apartamentos é

da responsabilidade do arquiteto João Rodrigues, da JRCP, e a intenção é arrancar com a construção até ao final do ano

“Estamos muito contentes com o voto de confiança da Assembleia Municipal, que representa as gentes de Espinho, que percebeu que a melhor forma de mudar as cidades é criar fortes parcerias com investidores e, em conjunto, fazer grandes mudanças”, destaca o CEO da Fortera, Elad Dror, que promete “implementar uma nova forma de viver nos edifícios”.

O objetivo da empresa, sublinha, é “criar um impacto duradouro nas cidades, que reformule o modo de viver das pessoas”. **MV**

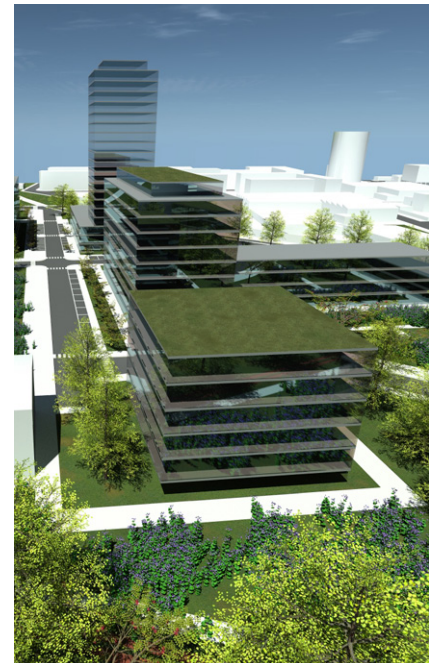

Pelos Bombeiros

Simulacro no Aeródromo

Os Bombeiros do Concelho de Espinho realizaram um simulacro no Aeródromo de Espinho. A operação visou testar o plano de emergência do Aeródromo assim como a intervenção dos Bombeiros Voluntários do Concelho de Espinho numa aeronave que saiu fora da pista. Para a operação foi utilizado um veículo urbano de combate a Incêndios e uma ambulância de socorro. No total participaram 7 bombeiros no simulacro. **MV**



COM A CAMPANHA “ESPE É SOLIDÁRIA”

ESPE VENCE CONCURSO INTERNACIONAL

A Escola Profissional de Espinho (ESPE) foi a vencedora nacional do concurso internacional que premeia boas práticas de inclusão social, integrado no projeto europeu MEDIS - Mediterranean Inclusive Schools.

A escola conquistou o primeiro lugar graças à campanha “ESPE é Solidária”, uma atividade que “une e mobiliza toda a comunidade escolar para a angariação de produtos alimentares e bens de higiene pessoal e distribuição a famílias carenciadas, uma iniciativa que se revelou de es-

pecial importância e impacto no contexto das graves dificuldades sociais e económicas provocadas pela pandemia”, destaca a instituição.

O projeto MEDIS, financiando pelo programa Erasmus+, reúne estabelecimentos de ensino de Portugal, Espanha, Itália, Grécia, Chipre e Bulgária com o objetivo de reforçar e consolidar a coesão social, a educação intercultural e a língua local num quadro multilingue de migrantes recém-chegados ao contexto escolar. **MV**



CONCERTO A 22 DE JUNHO

FIME AVANÇA COM TRÊS MESTRES E TRÊS SONATAS

Depois do brilhante concerto de Ian Bostridge no dia 19 de junho, o FIME acolhe Frank Peter Zimmermann (violino) e Martin Helmchen (piano) no próximo dia 22 de junho.

O Festival Internacional de Música de Espinho (FIME) apresenta um concerto dedicado a Ludwig van Beethoven, um dos maiores expoentes do Classicismo Vienense.

Beethoven escreveu obras para Piano e Violino entre 1790 e 1812, um período de grande transformação na música. O recital apresentado no FIME é dedicado exclusivamente a estas obras, que se tornaram modelares no repertório e influenciaram muitos compositores. Da simplicidade doméstica ao virtuosismo público, Beethoven cria atmosferas muito particulares, apresentadas no FIME por um duo de eleição: Frank Peter Zimmermann (violino) e Martin Helmchen (piano)

AS EXTRAVAGÂNCIAS DO BARROCO FRANCÊS

A corte francesa revolve em torno da dança, cujo movimento regrado encarnava os constran-

gimentos sociais nos corpos em movimento. O programa do recital de 25 de junho, que junta dois dos mais criativos intérpretes da dita "música antiga" num contexto camerístico, apresenta danças francesas dos reinados de Luís XIV e Luís XV. Neles, músicos proeminentes foram atraídos para a corte e desenvolveram uma atividade marcante. Instrumentos como o alaúde, a viola da gamba e o cravo destacaram-se tocando danças barrocas agrupadas sob o nome de Suite ou Ordre. A variedade expressiva dá o mote para um recital que atravessa várias fases do Barroco francês, acompanhando uma transformação da música instrumental que, rapidamente, ultrapassou as fronteiras do Reino de França. As Extravagâncias do Barroco Francês conta com Jean Rondeau (cravo) e Thomas Dunford (alaúde), no concerto agendado para 25 de junho, às 21h00.

Recorde-se que os bilhetes para o 47.º Festival Internacional de Música de Espinho estão à venda de forma online e também no Auditório de Espinho. Os sócios da Cooperativa Nascente, com as quotas em dia, terão direito a desconto. **NO**

Agenda

22 junho

21h00

Frank Peter Zimmermann

(violino)

Martin Helmchen

(piano)

25 junho

21h00

Jean Rondeau

(cravo)

Thomas Dunford

(alaúde)



O tenor Ian Bostridge, o pianista Luís Duarte e o FIME Ensemble subiram a palco, sob direção do maestro Jan Wierzbza, no passado sábado.

Exposição

Há Rio e Mar, há Lixo para Transformar!

A NATUREZA DÁ-NOS VIDA. E TU QUE LHE DÁS?

Exposição
PREVENÇÃO E COMBATE DO LIXO MARINHO



Numa parceria com a Lipor e a Câmara Municipal, decorrerá de 22 a 25 de junho, a exposição itinerante interativa "Há Rio e Mar, há Lixo para Transformar!" em frente ao edifício da autarquia.

Este projeto integra o programa de atividades de educação ambiental do Programa Bandeira Azul 2021.

Será instalada, diariamente, uma tenda à qual a comunidade em geral terá acesso a duas peças interativas – mesa (com o filme de Boas Práticas + o jogo "Corrida Limpa Praias") e um mupi (Guia de Boas Práticas). **MV**

No FACE

"Intermitências Humanas"



Até dia 24 de julho estará patente no Museu Municipal de Espinho, a exposição "Intermitências Humanas", de Lina Carvalho. A artista plástica foi a vencedora do Grande Prémio da Bienal de Arte de Gaia em 2021, que atribuiu o principal galardão à obra "Faith" (2020), de técnica mista sobre papel. **MV**

Na Biblioteca

É tempo de tricotar histórias



Dia 25 de maio a Biblioteca Municipal José Marmelo e Silva acolhe mais uma sessão do "Tricotar Histórias". "Cumprindo com todas as regras de segurança, voltamos a este espaço de encontro de pessoas que praticam tricot, crochet, ou outras técnicas de trabalho com agulhas, conciliando com partilha de saberes, leituras e memórias", destaca a Biblioteca. **MV**

CONCERTO REALIZA-SE DIA 11 DE JULHO

Exposição

**MAILART.PT #002
no FACE**



“MAILART.PT” é uma Mostra internacional rotativa de arte-correio e suas derivações patente do Fórum de Arte e Cultura de Espinho, curada pelo artista Monsenhor enVide neFelibata da companhia Teatro e Marionetas de Mandrágora.

“O objetivo deste projeto é promover e elucidar o público sobre esta forma de arte através de uma forte vertente pedagógica” destaca a organização.

O artista selecionado para a terceira edição desta Mostra é John Foster (USA).

A exposição poderá ser visitada até ao dia 31 de julho. **MV**

**FRANCISCO SEABRA E JOÃO BELCHIOR SÃO
DOIS AMIGOS QUE PARTILHAM O PALCO**

O Centro Multimeios vai acolher o evento “Dois amigos e um palco”, um concerto de Francisco Seabra ao piano e João Belchior na voz.

Desde que se conhecem, estes dois amigos mantêm a tradição de, tempos em tempos, juntarem num palco a sua vontade de partilhar música entre si e com o público. Tocam temas que gostam, conhecidos e desconhecidos, à sua maneira, imprevista e por vezes improvisada. Mas sempre num tempo e tom certo. Ao fim de três anos, este mesmo “projeto” que acontece...de quando em vez...o que torna o mesmo ainda mais especial, volta a ganhar vida, bem como as suas canções.

“Dois amigos e um palco”, é um um concerto de Francisco Seabra ao piano e João Belchior na voz. A Câmara Municipal explica que “dado que o setor cultural foi um dos mais afetados com a pan-



Francisco Seabra e João Belchior novamente juntos para um concerto.

demia de covid-19, a autarquia procura assim, de forma segura, apoiar os artistas”.

As receitas da bilheteira, com o valor de cinco euros, revertem a favor dos artistas. O espetáculo realiza-se dia 11 de julho, às 18 horas no Centro Multimeios de

Espinho. Os bilhetes para o concerto podem ser adquiridos no FACE - Fórum de Arte e Cultura de Espinho até ao dia 10 de julho ou no Centro Multimeios de Espinho no próprio dia. **MV**

NO DIA DA CIDADE

MUSEU CELEBROU 12 ANOS DE VIDA

O Museu Municipal de Espinho assinala o seu 12.º aniversário no passado dia 16 de junho.

Para assinalar a data, ao longo da semana de 14 a 19 de junho, decorreram visitas guiadas à exposição permanente e foi lançada a Visita Virtual a 360º ao Museu.

No sábado, 19 de junho, a programação contou com os seguintes eventos: Espetáculo “Grãos de Areia” - uma criação em teatro

de sombras do Teatro e Marionetas de Mandrágora e dinamizado pelo serviço educativo do Festival Mar-Marionetas, que versa sobre temas da nossa história local; Visita guiada à exposição “Palco das Marionetas”; Oficina de exploração artística no âmbito da 6.ª Bienal Internacional de Arte de Espinho e inauguração da exposição “Intermitências Humanas”, de Lina Carvalho. **MV**



PUB.

Filomena Maia Gomes
Cristina Relvas
Celeste Pinto

Advogadas

Rua Júlio Dinis, 778, 4º Dto.,
4000 Porto Tlf. 22 609 87 04
Rua 19, nº 343, 1º Esq.,
4500 Espinho Tlf. 22 731 32 96

RUI ABRANTES

ADVOGADO

Rua 18 n.º 582 - 1.º Dt.º
4501-901 ESPINHO

Tlf: 227343811

HortodaJú

Rua 31 nº 887
4500-306 Espinho

227 310 707 - 919 930 077
hortodaju@gmail.com

www.facebook.com/pg/hortodaju1991

MV

Anuncie
no seu jornal de referência.
Jornal@mare-viva.pt

GINÁSTICA RITMICA

BADMINTON

9º LUGAR PARA IOLANDA FERNANDES



Iolanda Fernandes representa a Académica no Campeonato Nacional.

No passado dia 19 de junho, realizou-se o Campeonato Nacional da Liga Base, no Alto dos Moínhos, competição organizada pela Federação Ginástica de Portugal que contou com a presença de 29 clubes.

Nesta prova, participou a académica Iolanda Fernandes, no escalão de Júniores e obteve o 9º lugar em 43 ginastas, na classificação absoluta.

No seu exercício de Fita obteve

um 7º lugar em 43 ginastas e em Corda classificou-se em 9º lugar, também em 43 ginastas.

Acaba assim a época individual para as ginastas da Liga Base e inicia-se a época de conjuntos para estas ginastas.

Nos próximos dias 10 e 11 de julho realizar-se-á o Campeonato Nacional da 1ª Divisão para os escalões de Iniciadas, Juvenis e Júniores.

MV

COM O PESCOÇO REPLETO DE MEDALHAS



Academistas conquistaram vários pódios

No passado sábado, dia 19 de junho, a secção de Badminton da AAE jogou em casa ao participar na 2.ª Jornada Nacional Não Senior – Zona Norte, disputada na Nave Desportiva de Espinho.

Começando pelos mais novos, ou seja, no escalão de em sub-13, Ana Francisca Costa, Martim Neto Silva, Tomás Dias Rodrigues e Vitória Oliveira Ferreira estiveram em destaque na competição ao vencerem provas tan-

to em singulares como pares do mesmo sexo e também em pares mistos.

No domingo foi a vez dos mais velhos entrarem em ação com os academistas Henrique Costa, Pedro Pereira Rodrigues, Ana Rezende Vitó, Nuno Oliveira Magalhães Inês Alves Pardilhó e Inês Sampaio Lorga, a conquistaram por sete vezes, no total, o segundo lugar.

MV

CICLISMO

NA PEDALADA DA VITÓRIA

Carlos Martins do Grupo Desportivo “A Ronda” esteve em excelente plano no Granfondo Senhora da Graça que realizou-se no fim-de-semana passado na zona de Mondim de Basto culminando com a subida ao Monte Farinha.

Com o tempo final de 3h20m53s, o ciclista guetinense foi o décimo classificado da geral e o quarto melhor em Elites Masculinos terminado a difícil prova a três minutos do vencedor.

“Brilhante a prestação de Carlos Martins, um dos mais recentes reforços da nossa equipa de ciclismo neste Granfondo marcado pelas condições climáticas adversas e que juntou cerca de duzentos inscritos de vários pontos do país.”, destaca a secção do clube de Guetim.

MV



Carlos Martins.

Voleibol

E vão quatro em quatro

Começam a faltar adjetivos para o Campeonato que a Associação Académica de Espinho está a realizar. Na Fase dos Primeiros do Campeonato Nacional da 2ª Divisão, os academistas venceram o Condeixa por 0-3 e somaram a quarta vitória em outros tantos encontros. A liderança pertence à AAE e ficam a faltar seis encontros para voltar aos grandes palcos.

Recorde-se que nesta última fase, onde seis equipas se defrontam a duas voltas, o primeiro e o segundo classificados sobem diretamente à 1ª Divisão. O primeiro classificado é considerado campeão. **MV**



Foto: DR

TRÊS PÓDIOS E 22 RECORDES PESSOAIS

Os nadadores tigres **Flora Brabetz, Leonor Passos e Ricardo Ferreira** subiram ao pódio no I Torneio 1ª Braçada em Vagos.

No domingo passado, os Grupos A e B da secção de natação do Sporting Clube de Espinho participaram no I Torneio 1ª Braçada. Este foi um torneio organizado pela ANCNP - Associação de Natação Centro Norte de Portugal e realizado nas Piscinas do Colégio da Nª Srª da Apresentação, em Calvão - Vagos. O Sporting Clube de Espinho esteve presente com 11 nadadores (7 masculinos e 4 femininos).

A classificação foi realizada por escalão nos Masculinos Cadetes B nascidos em 2010 e 2011 e Ca-

detes C nascidos a partir de 2012. Nos Femininos Cadetes B nascidas em 2011 e 2012 e Cadetes C nascidas a partir de 2013. Neste tipo de prova a principal preocupação dos treinadores é medir a evolução técnica de nado destes nadadores desde o início da época e avaliar os nadadores em contexto competitivo.

Em destaque estiveram os nadadores **Flora Brabetz, Leonor Passos e Ricardo Ferreira**, por terem alcançado lugares de pódio, em provas que participaram. **Leonor Passos** (Cadete B 2011) ficou em 1º lugar nos 50m Livres e em 6º lugar nos 50m Costas. **Flora Brabetz** (Cadete B 2012) classificou-se em 1º lugar nos 25m Livres e 9º lugar nos 50m Costas. **Ricardo Ferreira** (Cadete C 2012)



obteve o 2º lugar nos 50m Costas e o 7º lugar nos 50m Livres.

No final da competição foram

batidos 22 recordes pessoais e alcançados 3 lugares de pódio. **MV**

NATAÇÃO - III TORREGRI

TIGRES REGRESSARAM DE VAGOS COM MUITA PRAZA E BRONZE

No III Torregri, o Sporting Clube de Espinho conquistou quatro pódios e somou 70 recordes pessoais

No fim-de-semana passado, a equipa de cadetes da secção de natação do Sporting Clube de Espinho participou no III Torregri. Este foi um torneio organizado pela ANCNP - Associação de Natação Centro Norte de Portugal e realizado nas Piscinas do Colégio da Nª Srª da Apresentação, em Calvão - Vagos.

Estiveram presentes 140 nadadores em representação de 14 clubes. O Sporting Clube de Espinho esteve presente com 14 nadadores (8 masculinos e 6 femininos).

Os destaques da competição foram os nadadores **Afonso Monteiro, António Neves, Francisca Branco e Inês Borges**, por terem alcançado pódios em provas que participaram. **Afonso Monteiro** (Cadete A) ficou em 2º lugar nos 100m Mariposa e 4º lugar nos 200m Estilos, 100m Costas e 800m Livres. **Francisca Branco** (Cadete A) obteve o 2º lugar

nos 100m Mariposa, 8º lugar nos 200m Estilos e 100m Costas e 9º lugar nos 800m Livres. **António Neves** (Cadete B) obteve o 3º lugar nos 100m Livres, 4º lugar nos 50m Mariposa e 100m Estilos e 5º lugar nos 400m Livres. **Inês Borges** (Cadete B) ficou em 3º lugar nos 50m Mariposa, 4º lugar nos 100m Costas, 5º lugar nos 100m Livres e 6º lugar nos 100m Bruços.

No final da competição, foram alcançados 4 pódios (dois de prata e dois de bronze) e batidos 70 recordes pessoais (incluindo tempos parciais). **MV**



António Neves (Cadete B) obteve o 3º lugar nos 100m Livres



Afonso Monteiro (Cadete A) ficou em 2º lugar nos 100m Mariposa



Francisca Branco (Cadete A) obteve o 2º lugar nos 100m Mariposa

Hóquei em Patins

AAE isolada no segundo lugar

A Associação Académica de Espinho continua a mostrar estar num excelente momento de forma e mantém-se na luta pelos lugares da subida.

Desta vez, em encontro disputado em Espinho, os mochos venceram a equipa B do FC Porto por 9-6 em encontro a contar para a décima nona jornada. A Académica tem agora 46 pontos e está no segundo lugar isolada. A liderança continua a pertencer ao SC Marinense com 56 pontos mas mais um encontro disputado.

Para a semana há jogo, novamente em casa, frente ao lanterna vermelha HC Mealhada. **MV**



FUTEUBL

RUI BORGES É O NOVO TREINADOR DOS TIGRES

Nova substituição no Sp. Espinho. Rui Borges vai ocupar o lugar de Bruno China como treinador principal dos tigres.

O Sporting Clube de Espinho já está a preparar a temporada 2021-2022 e as mudanças começaram logo na equipa técnica. Depois da substituição de Bruno China para o lugar de João Ferreira, é agora altura de Rui Borges assumir a função como técnico principal dos vareiros.

O treinador de 34 anos esteve ao serviço do Mirandela na temporada anterior levando os alvinegros à Fase de Acesso à Liga 3, terminando no quarto e último lugar da série 2.

Quanto ao novo desafio, Rui Borges afirma que “o Sp. Espinho é enorme e eu quero uma equipa com raça à imagem do clube”.

CARLITOS DEIXA OS TIGRES

E para ter a tal equipa com raça, Rui Borges terá naturalmente de efetuar remodelações. Embora os dados sejam efetivamente poucos já há posições tomadas. A primeira diz respeito a Carlitos. O capitão de 35 anos está de saída: “Chega ao fim a minha ligação desportiva com o grande Sporting clube de Espinho”, anuncia na sua rede social. “Compromisso, lealdade, paixão e suor foram sempre as coisas mais importantes que dei

ao clube. Joguei, fui feliz, passei os meus últimos 7 anos dentro desta casa, mas a minha história com o clube é muito mais do que 7 anos. Escrevi a minha história no Sporting Clube de Espinho, os anos poderão passar mas a história ninguém apagará! Saio com a certeza que deixarei saudades!”, destaca Carlitos. O avançado agradece ainda a todos “os que ao longo destes anos foram importantes na minha caminhada ao serviço do clube. Acredito que tenha passado à geração mais nova o espírito da raça vareira, o que é ser do Sporting Clube de Espinho”.

Quanto à experiência de sete anos de tigre ao peito, o espinhense destaca que “ter sido capitão pelo clube fez de mim uma pessoa feliz, fez-me acreditar que sonhos são possíveis quando acreditamos neles. Leverei comigo o clube na memória e no coração. A todos os adeptos do clube, um muito obrigado por tanto apoio. Acreditem mesmo que vocês são a maior força que o clube tem! Serei sempre um de vós!”.

Quanto ao futuro: “continuarei agora a minha caminhada, estou motivado e acredito que poderei ser ainda muito feliz a fazer o que mais gosto, jogar futebol!”, destaca Carlitos.

MEXIDAS NA FORMAÇÃO

As novidades não se ficam



Novo treinador representou o Mirandela na época passada.

apenas pela equipa principal. O Sporting Clube de Espinho anunciou o ex-atleta do clube e atual treinador da equipa de sub-15, Paulo Campos, como o novo diretor técnico da formação. “O SC Espinho agradece ao diretor

técnico anterior, Nelson Capela, toda a sua dedicação e competência numa fase essencial do departamento, que obteve a certificação da FPF como entidade formadora de 4 estrelas”, revela o clube vareiro. **NO**



Carlitos já não é jogador do Sp. Espinho.

VOLEIBOL

NUNO COELHO RENOVA PELO SP. ESPINHO

Nuno Coelho renovou pelos tigres. É também certo que o técnico vai continuar a contar com José Pedro Monteiro e Luís Godinho.

A próxima temporada ainda está longe mas o Sp. Espinho já está a arrumar a casa. Tal como avançado em tempor oportuno pelo jornal Maré Viva, o projeto de Nuno Coelho não se ficava apenas por uma temporada. Assim, o técnico vai continuar no comando técnico da equipa tal

como avançou o clube nas suas redes sociais.

Mas as novidades não se ficam por aqui. O distribuidor Luís Godinho já renovou e vai jogar pelo segundo ano consecutivo de tigre ao peito.

Curiosamente também para a mesma posição, o capitão José Pedro Monteiro voltou a dizer “sim” ao clube vareiro e vai atuar de preto e branco por mais uma época.

Quanto a saídas está apenas confirmada a de Robinho. **MV**



EDITAL Nº 28/2021

----- **Joaquim José Pinto Moreira, Presidente da Câmara Municipal de Espinho:** -----
 ----- Faz público, para efeitos do disposto no n.º 1 do artigo 89.º, por remissão do artigo 119.º do Regime Jurídico dos Instrumentos de Gestão Territorial (RJIGT), estabelecido pelo Decreto-Lei n.º 80/2015, de 14 de maio, na sua redação atual, e conforme Aviso n.º 10821/2021 publicado em Diário da República, 2.ª Série, n.º 112, de 11 de junho, que a Câmara Municipal de Espinho, em sua reunião ordinária de 03 de maio de 2021, tendo presente a proposta da 1.ª alteração da 1.ª revisão do Plano Diretor Municipal de Espinho (PDME), deliberou proceder à abertura de um período de discussão pública da referida proposta de alteração, o qual decorrerá durante 30 dias úteis contados a partir do 5.º dia após a data de publicação do referido Aviso no Diário da República, de acordo com o n.º 2 do artigo 89.º do RJIGT. Para tal, comunica-se que a proposta e os demais elementos previstos no n.º 1 do artigo 89.º do RJIGT do procedimento da 1.ª alteração à 1.ª revisão do PDME estarão disponíveis para consulta no gabinete de Atendimento Municipal de Espinho (sito no Edifício dos Paços do Concelho, Praça Dr. José Oliveira Salvador, freguesia e concelho de Espinho; dias úteis, entre as 8h30m e as 16h00m) e no portal institucional do Município de Espinho no seguinte endereço: www.espinho.pt.
 ----- Durante o período de discussão pública, os interessados poderão formular, por escrito, reclamações, observações ou sugestões até ao termo do referido período, dirigidas ao Presidente da Câmara Municipal de Espinho, devendo para o efeito utilizar formulário próprio (disponível nos serviços municipais e no portal do Município em: www.espinho.pt), a entregar presencialmente no gabinete de Atendimento Municipal de Espinho (dias úteis, entre as 8h30m e as 16h00m), por via postal registada com aviso de receção (para a seguinte morada: Câmara Municipal de Espinho, Praça Dr. José Oliveira Salvador, Apartado 700, 4501-901 Espinho) ou por correio eletrónico (para o endereço geral@cm-espinho.pt). -----
 ----- E para constar se passou este e outros de igual teor que vão ser afixados nos lugares de estilo. -----
 ----- Espinho, 14 de junho de 2021. -----

O Presidente da Câmara Municipal,

 Joaquim Pinto Moreira
 PRESIDENTE DA CÂMARA
 Nº Func.: 1595 15-06-2021
 Assinatura Digital Qualificada

AGENDA

Até 24 de julho

FACE
 Exposição "Intermitências Humanas" de Lina Carvalho

Até 31 de julho

Biblioteca Municipal
 Exposição "AQUI, 'AQUI" - TRASHPO

22 a 25 de julho

Praça Dr. José de Oliveira Salvador
 Exposição interativa "Há Rio e Mar, Há Lixo para Transformar!"

22 junho

21h00 - Auditório Espinho
 Concerto com Frank Peter Zimmermann e Martin Helmchen

25 junho

21h00 - Auditório Espinho
 Concerto com Jean Rondeau (cravo) e Thomas Dunford (alaúde)

26 de junho

Local e hora a definir
 Workshop de Sand-Art com Bruno Maurício

26 de junho

21h00 - Auditório Espinho
 Concerto com Richard Bona & Orquestra de Jazz de Espinho

3 de julho

21h00 - Auditório Espinho
 Yamandu Costa convida Luís Guerreiro e Martín Sued

Contactos úteis

- Atendimento ao Idoso** - 227 335 872
- Biblioteca Municipal** - 227 335 869
- Bombeiros do Concelho de Espinho** - 22 732 82 75
- Câmara Municipal de Espinho** - 227 321 256
- Espaço do Cidadão Espinho/Silvalde** - 227 335 892
- Espaço do Cidadão Anta/Guetim** - 227 335 890
- Espi-Táxis** - 227 313 957
- Fórum de Arte e Cultura de Espinho** - 227 321 256
- IEFP de Espinho** - 22 098 9530
- Loja de Turismo** - 224 901 316
- Piscina Balneário Marinho** - 227 344 179
- Piscina Municipal** - 227 335 868
- PSP de Espinho** - 22 733 0420
- Segurança Social** - 300 502 502

Farmácias

- A** - Farmácia Teixeira (Espinho)
Av8, n. 436 Tel: 227 340 352
- B** - Farmácia Santos (Espinho)
Rua 19, n. 265 Tel: 227 340 331
- C** - Farmácia Paiva (Espinho)
Rua 19, n. 319 Tel: 227 340 250
- D** - Farmácia Higiene (Espinho)
Rua 19, n. 393 Tel: 227 340 320
- E** - Grande Farmácia (Espinho)
Rua 8, n. 1095 Tel: 227 340 092
- F** - Farmácia Conceição (Silvalde)
Est. S. Tiago, n. 701 Tel: 227 311 482
- G** - Farmácia Mais (Anta)
Rua 19 1412, Anta Tel: 227 341 409
- H** - Farmácia Machado (Paramos)
Av. Central, n. 1534 Tel: 227 346 388
- I** - Farmácia de Anta
Rua Tuna de Anta, Tel: 227 319 444

| JUNHO | | | | | | | | |
|-------|----|----|----|----|----|----|----|--|
| DIAS | | | | | | | | |
| 22 | 23 | 24 | 25 | 26 | 27 | 28 | 29 | |
| I | A | B | C | D | E | F | G | |

FICHA TÉCNICA

Diretor Nuno Oliveira

Redação Nuno Oliveira, Carla Relvas e Rita Ribeiro

Fotografia: Filipe Couto, Flávio Alberto e Francisco Azevedo

Colaboração Carla Estrada e Paulo Jorge Duarte

Estatuto Editorial:

O Maré Viva, enquanto propriedade de uma Cooperativa de Ação Cultural e Jornal de carácter regional, propõe-se:
 - Noticiar de forma independente, objetiva e isenta, todos os factos importantes da

Paginação Nuno Oliveira

Publicidade Margarida Pinho

Redação e Composição
 Rua 62 n.º 251- 4500-366 Espinho

Telefone 227331355

E-mail jornal@mare-viva.pt

Secretaria e Administração
 Rua 62 n.º 251- 4500-366 Espinho

vida política, social, cultural e desportiva regionais;
 - Dar um especial ênfase a todas as manifestações de carácter cultural, procurando, com a respetiva divulgação, contribuir para o fomento cultural da

Telefone 227331357

Propriedade/Editor

Nascente - Cooperativa de Ação Cultural.
 CRL - Rua 62 n.º 251- 4500-366 Espinho

NIF 500 615 268

Impressão: Tipografia Meneses - Rua 39 n.º321 4500-341 Espinho
 Tiragem 1000 exemplares

região;
 - Defender sempre, de forma intransigente, os princípios constitucionais da República Portuguesa, procurando, desse modo, contribuir para que sejam alcançados os grandes desígnios nacionais;

Número de Registo do Título 104499, de 28/06/76

Depósito Legal 2048/83

Os textos de Opinião publicados nesta edição são da inteira responsabilidade dos seus autores, não vinculando, direta ou indiretamente, o cariz editorial e informativo deste jornal.

- Respeitar os princípios deontológicos da imprensa e a ética profissional, de modo a não poder prosseguir apenas fins comerciais, nem abusar da boa fé dos leitores, encobrindo ou deturpando a informação.

CORREIO DO LEITOR

Ciclovía, estacionamento ou passeio?

É um daqueles casos que o provérbio bate certo: o que nasce torto tarde ou nunca se endireita. Antes das obras a ciclovía na rua 23 foi largamente utilizada como estacionamento. Aliás, apenas por altura do mundial de futebol de praia é que as autoridades andaram a multar diariamente as viaturas. Agora, com novas obras, a ciclovía deixou de existir e o passeio ficou mais largo. Mas pelos vistos os vícios antigos são muito difíceis de ultrapassar e aquele local é outra vez utilizado como estacionamento. Creio que todos já sabem a solução final para isso não tornar a acontecer: colocar mecos de ferro como aquelas que abundam por aquela zona. Anexo uma foto para todos entenderem o que estou a falar.

Ana Pinto**Entrevista do adeus**

Fiquei muito agradada e surpreendida com a entrevista ao presidente da Câmara Municipal de Espinho na edição anterior do Maré Viva. As perguntas foram diretas e tentaram compilar o máximo de informação ao longo dos 12 anos de mandato. Ainda assim, considero que podiam ter sido efetuadas outras questões como o estado financeiro da Câmara Municipal e algumas pergunta relacionadas com o Covid-19.

Maria Correia**Rua 19**

A rua 19 está a ficar não só de cara mas também de corpo lavado. A traça dominante das linhas retas já não existe. Até concordo com as curvas pois vai ajudar a diminuir a velocidade. As ciclovias já sabemos que terão pouco uso mas se esse é o mal necessário para haver ruas e saneamento novos, venham elas. Resta que os condutores passem a ter atenção redobrada e cuidados extra na condução. Ainda não sei como vai funcionar a circulação de pesados mas, tendo em conta as novas ruas, deveria ser impedida a circulação de pesados nessas mesmas vias.

Pedro Maia**A SUA OPINIÃO CONTA**

Todos temos opinião e o Maré Viva gosta de a conhecer.

Faça-nos chegar os seus textos pelo email: jornal@mare-viva.pt

CONVOCATÓRIA

**ASSOCIAÇÃO DOS ANTIGOS ALUNOS DAS
ESCOLAS DA FEIRA E DA TOURADA
ASSEMBLEIA GERAL ORDINÁRIA**

CONVOCATÓRIA

Porque devido à pandemia COVID-19 não foram levadas a cabo as Assembleias Gerais de Dezembro/2020 e Março de 2021, Baseado no Capítulo IV, nos termos do ponto 16 dos Estatutos, convoco uma Assembleia Geral Ordinária para o dia 25 de junho de 2021 (sexta-feira), pelas 15h30, no auditório do FACE (antiga Fábrica de Conservas Brandão Gomes) em Espinho, com a seguinte Ordem de Trabalhos:

- 1 - Leitura e votação da Ata referente à última Assembleia Geral;
- 2 - Aprovação do Programa de Atividades para o ano 2021;
- 3 - Análise e votação do Relatório de Contas referentes ao exercício de 2020, com o respectivo parecer do Conselho Fiscal;
- 4 - Eleição dos Órgãos Sociais para o biénio 2021-2022;
- 5 - Tomada de Posse dos Órgãos Sociais Eleitos;
- 6 - Discussão de quaisquer assuntos de interesse para a nossa Associação.

Nota: a reunião terá o seu início à hora acima indicada, caso estejam presentes sócios em número igual ou superior à maioria dos sócios no pleno gozo dos seus direitos. Se tal não acontecer, a assembleia funcionará, qualquer que seja o número de sócios presentes, meia hora depois da hora acima indicada. Existirão condições para que a assembleia se realize respeitando as distâncias entre os sócios estabelecidas para o distanciamento social legalmente definido.

Espinho, 11 de junho de 2022

O Presidente da Mesa da Assembleia Geral
Joaquim Moreira Patela

PUB.



MELÃO BRANCO

CAT: II

0.99
€/Kg.

PERNA C/OSSO
PERÚ

2.38
€/Kg.

BACALHAU GRAÚDO
NORUEGA

7.49
€/Kg.

COMBUSTIVEIS
+ BARATOS
da REGIÃO



De 24 a 30 JUNHO 2021

Intermarché
ESMORIZ

JUNTOS PELO MELHOR E MAIS BARATO

Aipal

Padarias, Pastelarias e muito mais...

A INFORMAÇÃO NAO PÁRA!
ASSINE O MARÉ VIVA E TORNE-SE SÓCIO
DA COOPERATIVA NASCENTE POR APENAS

30 EUROS
POR ANO

ADIRA PELO EMAIL:
COMUNICACAO@NASCENTE.ORG.PT

