

JORNAL de ESPINHO

Administradora: Gertrudes Santos
Director: José António Moreira

MENSÁRIO REGIONAL

Sai na 1ª Sexta-feira do mês * MAIO de 2001
Preço 100\$00/ 0,5 euros (IVA)* Ano:1 * Nº 21

Em todas as operações bancárias



Banco Nacional de Crédito Imobiliário
solidamente consigo

REPORTAGEM

Parque de campismo pode mudar de local

Página 3

FREGUESIAS

Paramos vai ter um parque urbano

Página 5

DESPORTO

José Saxe queixa-se da falta de apoio ao futsal

Página 14

SUPLEMENTO

Esta edição inclui um Suplemento sobre Habitação

publicado no Jornal de Espinho, O Arrifanense, O Regional e Jornal de Grijó



JOGAR PARA GANHAR

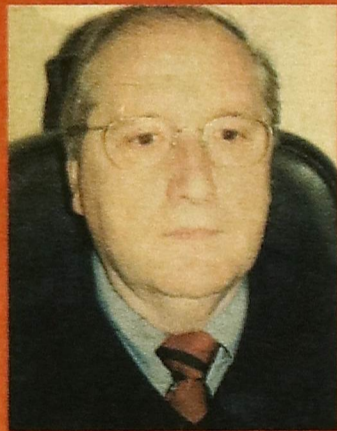

Cruz Vermelha abre delegação em Espinho

Página 7

FUTUREKIDS[®]

COMPUTER LEARNING CENTERS

Cursos de férias 2001 com 10, 15, 20 ou 30 horas

Junho - Julho - Agosto

CURSOS PARA ADULTOS

Manhãs ou noites - Início imediato

Software licenciado para ensino controlado pela ASSOFT

Entidade Acreditada pelo INOFOR - Certificação Microsoft (MOUS)

Associados da Associação Comercial de Espinho, AMPEP e AEP.

Espinho, Edifício Palmeiras * Tel. 22 731 90 62 * Fax 22 731 90 63



MAIL BOXES ETC.[®]

No Centro MBE encontra a solução para as suas necessidades de embalagem e transporte para a sua empresa

Serviçom Profissional de Embalagem - Material de Embalagem - Transportes Nacionais (entregas em menos de 24 horas) e Internacionais Correio Internacional - Soluções de Logística Integrada - Armazenagem, Embalagem e Transporte - Etc, Etc, Etc.

NÃO É O QUE FAZEMOS... É COMO FAZEMOS

Rua 25, n.º 177 - ESPINHO * Tel: 22 731 91 51/2 * Fax: 22 732 06 92

E-mail: mbe.espinho@pt.mbe.com * www.pt.mbe.com * www.mbe.com

INFANTÁRIO JARDIM DE INFÂNCIA

COSTA VERDE

Rua 18, nº 1145 * 4500 - ESPINHO * Tel: 22 733 06 10 * Fax: 22 731 28 95

Creche

Pré-Escola

A.T.L.

Música

Informática

Pré-Escolar
Gratuito

Ficha Técnica
JORNAL de ESPINHO

Director:
José António Moreira
Chefe de Redacção:
Salomão Rodrigues
Redacção:
Elpídio de Sousa
Filipe Couto
Rui Leal
Paulo Lima
Edição Electrónica:
Filipe Couto
Fotografia:
Albino Simões
Cartoon:
Marco Joel
Colaboradores:
Adriano Coutinho (Aventura)
Diogo Gomes (Contabilidade)
Colunistas convidados:
Dr. Filipe Pinto
Dr. Paulo Geraldo
Carlos Alberto
Secretariado:
Irene Alexandra
Responsável Comercial:
Salazar Matos
Ramiro Jesus
Propriedade de:
Gertrudes Pereira Santos
Mensário Regional, registado
no ICS, com o nº 123 249.
Depósito Legal nº 151 324 / 00
Contribuinte nº 819 271 675
Tiragem média dos últimos seis
meses: 2.500 exemplares
Assinatura anual 1.200\$00.
Redacção, Publicidade e
assinaturas: **Rua 20**
nº 379 - R/ch - sala A
4500 - ESPINHO
Telefone e Fax: 7321414
Paginação: **O Regional**
Rua 11 de Outubro, nº 178
3700 S. JOÃO MADEIRA
Tel: 256 822 783
Fax: 256 822 654
Impressão: **CIC**
Centro de Impressão Coraze
Zona Industrial
Tel: 256 60 05 80
Fax: 256 68 68 08
3720 S. Tiago de Riba-Ul
OLIVEIRAAZEMEIS

As opiniões expressas e as notícias difundidas neste jornal podem não reflectir a linha editorial do **JORNAL de ESPINHO**. Por isso, os textos assinados são da inteira responsabilidade dos seus autores, não cabendo, por isso, qualquer responsabilidade a este jornal, nomeadamente à sua direcção e administração.

“Porte Pago e Reforma Fiscal”



José António Moreira

Director do
JORNAL de ESPINHO
jam@jornaldeespinho.pt

O Governo teimou e conseguiu. O Porte Pago deixou de ser subsidiado na totalidade e uma parte passa agora a ser custeada pelos próprios jornais. Trata-se de mais uma asneira que este governo fez, contra a vontade dos Órgãos de Comunicação Social. Só que esta asneira é grave de mais para calarmos a boca. A situação é tão grave que as escolas, associações de solidariedade social, entidades públicas e outros organismos

arriscam-se a deixar de receber gratuitamente os periódicos regionais por causa da despesa que a partir de agora os jornais têm de suportar. Ora, se considerarmos que os CTT praticam valores que se equiparam às tabelas mais altas da Europa, o caso começa a tomar outras dimensões. Uma dimensão tão grande quantas são as dificuldades dos jornais regionais. Com medidas destas temos naturalmente de erguer a voz bem alto e dizer que isto está mal.

Reforma Fiscal
Mas isto é apenas uma parte do

problema. Porque o pior ainda está para chegar. Isto é a Reforma Fiscal, que já chegou mas que só vamos sentir verdadeiramente no final do ano, quando chegar o IRS ou IRC para pagar. Para os pequenos jornais as novas medidas das finanças vêm complicar muito mais a sobrevivência. A partir de agora ou pagamos mais de 300 contos anuais para uma contabilidade organizada ou contabilizam-nos como lucro 65 por cento do valor facturado. Ora, o autor das mudanças só pode ser alguém que queira acabar com os pequenos e médios empresários e mandar para o desemprego os microempresários. Esta medida originou para já uma grande percentagem de cessações de actividade e manda para o desemprego quem quer trabalhar. Mas, vá lá, temos sempre direito ao Rendimento Mínimo Garantido, porque nestas condições será difícil qualquer pequeno empresário resistir. Com medidas destas também

não podemos estar a favor deste governo. Para somar a tudo isto o custo do papel aumentou cerca de 30 por cento. Estamos desgraçados, ou fechamos o jornal ou vamos ter de arranjar uma segunda actividade para pagar os impostos. Perante um cenário destes, só podemos dizer que o crime compensa, isto é: fugir aos impostos dá resultado. Acredito que já haverá muita gente nessa situação. E esses têm mais sorte, porque não pagam impostos e não recebem a fiscalização das finanças, porque nem sequer estão colectados. Mesmo assim nós não vamos mexer nos valores da assinatura, nem nos preços da publicidade, nem no preço de capa do jornal. Vamos aguentar até onde pudermos os custos exagerados de publicar um jornal, que é na maioria das vezes o elo de ligação entre a população, as entidades, associações e os emigrantes. Não acabem com os jornais regionais.

EDITORIAL

CORREIO DO LEITOR

“Só os gordos podem beber”

Recentemente foi aprovado pelo Governo que a taxa de alcoolémia máxima permitida seria de 0,2g/l. Esta decisão, segundo explicaram, visa diminuir a elevada taxa de sinistralidade verificada nas estradas portuguesas. É Acerto que o número de acidentes rodoviários é preocupante, e porque não dizê-lo?, assustador. Ainda na recente “operação Páscoa 2001” se registaram 20 vítimas mortais e 74 feridos graves. Contudo, o número de condutores que conduziam com uma taxa de álcool no sangue superior a 1,2g/l foi de 246. Isto vem mostrar que, apesar desta taxa ser já considerada crime e em caso de acidente mortal, o condutor poder ser acusado de homicídio involuntário, o desrespeito continua. Logo, não será através da redução da taxa

de álcool permitida que as infracções se deixarão de registar ou poderão diminuir. Pelo contrário, elas tenderão a aumentar, porque, a juntar aos actuais infractores, que não creio que deixem de beber, muitos serão aqueles que, sem estarem alcoolizados, irão infringir a lei, caso ela venha a ser aprovada pelos deputados de S. Bento. Será que ainda não se percebeu que é tudo um problema de consciência ou falta dela? Deste modo pagará o justo pelo pecador, pois beber socialmente será crime, desde que se conduza. O que estranho é que este Governo que se tem mostrado tão liberal, ao ponto de querer criar salas de chuto para os toxicodependentes, queira que se deixe de consumir bebidas alcoólicas regredidamente. É que quanto mais pesado o indivíduo for mais poderá beber. Por exemplo, um indivíduo que pese 75 kg só poderá beber 1 copo de vinho à refeição, pois mais do que isso estará a infringir. Contudo, à medida que o peso for aumentando, o consumo de álcool poderá também ser maior. Mas quem tiver peso inferior nem isso poderá

beber!? Por outro lado, todos sabem em que locais se bebe em maior quantidade, mas talvez falte coragem para fiscalizar os condutores à saída desses mesmo locais. É que, se tal se fizesse, muitos acidentes se evitariam, mas também muitos problemas, traduzidos em protestos públicos, se verificariam, e o Governo poderia correr o risco de assumir medidas impopulares. É que o vulgar chefe de família que bebe 2 copos de vinho à refeição não tem por hábito manifestar-se, antes aceitar, embora com uma revolta interior. Porque não, e como chegou a ser adiantado, proibir a venda de bebidas alcoólicas nas estações de serviço? Se calhar, é porque outros valores mais altos se levantam. Porque não fiscalizar com maior rigor os estabelecimentos em que os jovens consomem as bebidas alcoólicas? Sim porque, caso tenham os mentores desta lei tenham esquecido o alcoolismo na adolescência é preocupante, e daí resultando também uma boa parte do insucesso

escolar no país. Mas se calhar falta coragem e capacidade para intervir nessa área. Já agora, talvez esta seja a forma encontrada pelo Governo para aumentar as receitas, através das multas aplicadas, e assim arranjar dinheiro para melhorar as estradas... E porque não em dar melhor formação aos técnicos que as desenham para que a segurança dos condutores não seja posta em causa? Uma coisa é certa: se os portugueses respeitarem esta lei na íntegra, e porque não acredito que deixem de beber na totalidade, quem ganhará serão os táxis. Se calhar, ainda não pensaram, mas este poderá ser o negócio do futuro, caso a lei venha a ser aprovada. Talvez esta venha a ser uma forma de revitalizar o sector. Não acredito que uma pessoa normal, e que pese 75 Kg, beba 2 copos de vinho e esteja alcoolizada. A ser assim existe um contra-senso, pois a medida agora provada contraria a actual lei em vigor, o quererá dizer que parte dos condutores têm conduzido embriagados?!

Francisco Manuel

Conversas Cruzadas

Luis Montenegro apresetou-se como candidato do PSD à Câmara Municipal de Espinho. Fantástico, na apresentação conseguiu reunir os militantes. Mas o que importa é que o jovem social democrata conseguiu realizar o sonho de ser candidato a presidente. Diz ele que vai ganhar!

Afinal o jovem Luís Montenegro não aprendeu com José Mota, como chegaram a pensar alguns militantes, durante a realização do plenário do PSD local.

A estratégia para apresentação da candidatura de Luis Montenegro foi ensinada por Ribau Esteves, presidente da Comissão Política Distrital do PSD.

Quem será o empresário de uma das freguesias espinhenses que vive de subsídios governamentais, com grandes automóveis na garagem da vivenda que possui e que compra imóveis em nome de familiares.

O que se passa com as associações de empresários e comerciantes que ainda não se pronunciaram sobre a reforma fiscal, que penaliza fortemente os pequenos e médios empresários. No final do ano é que vai ser o bom e o bonito quando for para pagar o IRS e o IRC.

Como é que está o processo da fusão dos bombeiros locais. Sempre anda ou não? Nós queremos dar notícias, mas não nos dizem nada. Continuamos à espera.

Já se fala para aí que o novo PDM vai permitir a construção de torres de apartamentos onde agora estão fábricas desactivadas.

Jorge Alves e Albertina Ataíde
ADVOGADOS
Avenida 24, n.º 1019
1.º andar, sala D
4500 - 201 Espinho
Tel./Fax 22 731 32 40
Rua Cap.º Sousa Pizarro
n.º 13, 1.º - Esq.º
3810 - 076 Aveiro
Tel./Fax 234 424 049

RibeScape Agora com novas e modernas instalações
Abertos aos sábados de manhã
GARANTIA - PREÇO - QUALIDADE
RAPIDEZ - ESTACIONAMENTO
PESSOAL ESPECIALIZADO - TÉCNICA
Lugar de Miro - Zona Industrial - Silvalde - Espinho
Telefone 227321276 - Fax 227310312

Empresa Gráfica Paramos
◆ Tipografia ◆ Calendários
◆ Litografia ◆ Encadernações
◆ Desdobráveis ◆ Carimbos
Av. Central Norte, 520 - 4500-501 PARAMOS - Espinho
Telef./Fax: 22 734 3089
E-mail: grafica.paramos@mail.telepac.pt

João Passos Lic. AML: 4541
MEDIÇÃO IMOBILIÁRIA, Lda.
Rua 23, Edifício S. Pedro
n.º 174, 1º andar, loja N
4500 ESPINHO
Tel: 22 732 07 28
www.joaopassos.pt
TEMOS SOLUÇÕES

FOTO RODRIGUES
□ Laboratório próprio
□ Estúdio fotográfico a cores
□ Fotos tipo passe num minuto
□ Técnica avançada
□ Alto nível de cor
Av. 24, nº 935 - 4500 ESPINHO Tel: 22 7346253

Câmara estuda grandes mudanças para os nossos equipamentos turísticos

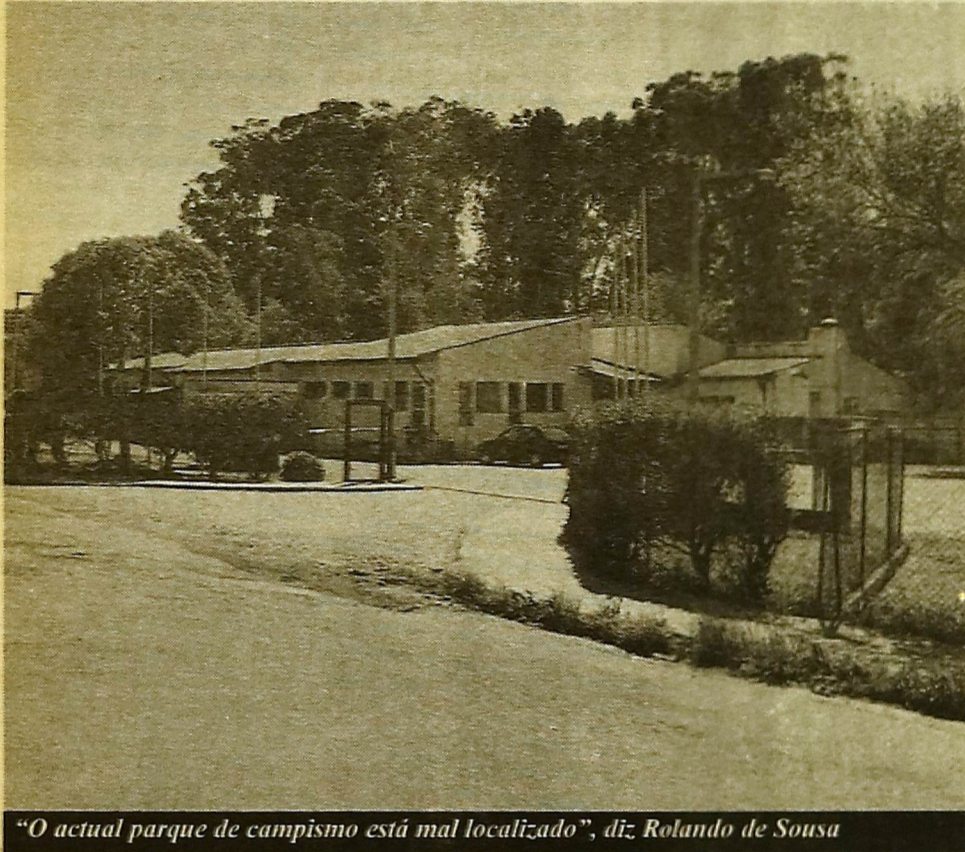

"O actual parque de campismo está mal localizado", diz Rolando de Sousa



Os campos de Golf, a Norte das instalações poderão acolher o novo parque de campismo

Irene Alexandra

O executivo municipal prepara grandes mudanças. O parque de campismo está mal situado, por isso pode ser transferido para o golf, em Silvalde, junto à praia. No caso dos equipamentos municipais, ligados ao sector do turismo, como as piscinas, a nave e o ténis, podem vir a ser administradas por uma empresa municipal que poderá vir a ser criada para o efeito.

Ainda não existem certezas de nada, até porque o segredo é a alma do negócio, mas o executivo municipal, liderado por José Mota, tem andado a estudar algumas soluções destinadas a dinamizar e a ajustar os equipamentos turísticos do concelho de Espinho às actuais necessidades da sociedade.

Para os socialistas o parque de campismo não está bem localizado. Entre outros efeitos negativos, no meio passa uma ribeira, que provocou grandes estragos durante o Inverno passado, destruindo uma grande parte significativa das infraestruturas daquele local. Entretanto já decorrem os trabalhos de manutenção para que o parque possa abrir as portas a tempo e horas, mas, para os socialistas, "urge pensar numa solução".

Para já, apesar de ainda ninguém

assumir tais mudanças, uma das soluções mais apontadas, segundo adiantou ao JE uma fonte muito próxima do actual executivo, "é a transferência do actual parque de campismo, situado no Lugar do Mochó, em Espinho, para a freguesia de Silvalde, situado nos terrenos que ficam do lado Norte da estrada que divide os campos de golfe e que dá acesso à praia silvaldense.

Esta será uma solução que deverá agradar os adeptos do golf, uma vez que a direcção do Oporto Golf Club defende uma alteração ao traçado do campo, estendendo os relavados para Sul e evitando um corte (estrada) a meio dos campos. Abel Gonçalves, presidente da Junta de Freguesia de Silvalde, disse ao JE que ainda não tinha conhecimento de nada, mas esclareceu que "qualquer que venha a ser a decisão da

autarquia nós teremos sempre uma palavra a dizer, porque os terrenos são propriedade da Junta de Freguesia de Silvalde". No entanto para que o Parque de Campismo possa passar para aquele local são necessárias várias mudanças. Em primeiro lugar os terrenos terão de ser desafectados da actual utilização que apenas permite a prática do golfe. Depois terá de ser permitida a expansão dos relavados do golf para Sul e só depois ajustar a construção de uma novo parque de campismo para aquele local, que por acaso fica mesmo em frente ao mar. Mesmo que estes projectos se venham a concretizar a ex-carreira de tiro continua sem actividade e á espera de uma solução que tarda em chegar. Se esta solução ganhar terreno é mais um equipamento que sai da freguesia de Espinho para juntar à colecção de

infraestruturas que Silvalde já dispõe, com o seja o ténis e a nave polivalente.

Empresa Municipal

Na maneira de ver dos socialistas a função da Câmara não é gerir equipamentos, por isso está a ser analisada a hipótese, cada vez mais credível, da autarquia vir a constituir uma empresa municipal para gerir os equipamentos turísticos do concelho de Espinho. Da empresa municipal deverá fazer parte a Nave Polivalente, as piscinas municipais, o parque de campismo e o Complexo de Ténis, quando terminar a concessão feita à empresa de João Lagos.

A Câmara está a organizar o processo para constituição da referida empresa municipal para depois o apresentar ao executivo municipal. Se o

processo for aprovado é depois apresentado à Assembleia Municipal que deverá aprovar ou não a decisão da câmara.

Mas ainda nada disto é dado como certo. No âmbito da fusão dos dois corpos de bombeiros da cidade de Espinho, o parque de campismo deverá ser concessionado à nova associação humanitária dos bombeiros, como fonte de receita.

Funcionários

Um pormenor que ainda está no segredo dos deuses é a questão dos funcionários da futura empresa municipal: continuarão públicos ou passarão a ser empregados do sector privado. A pergunta ainda não tem resposta. Mas alguns funcionários públicos "anónimos" vão dizendo que não estarão "dispostos a perder as actuais regalias do estado".

CIAVA

Comércio e Indústria de Acessórios e Veículos Auto
Silvino O. G. Rocha
Rua 62, n.º 560 - ESPINHO * Tel/Fax: 22 731 40 73

LIDER EM STOCK E PREÇOS

CAMPANHA DAS BATERIAS PROWAG

Baterias

18 meses de garantia

- * Motos
- * Máquinas Industriais
- * Veículos de Criança
- * Lanternas Especiais
- * Equipamento Electrónico
- * Baterias Específicas para veículos s/ carta
- * Veículos Ligeiros e Pesados (máx. 230 Amp.)

Matrículas em acrílico

Dispomos de outras marcas em stock

DETA * ENERGY * BOSCH * TUDOR * BAREN



VICTOR
OURIVESARIA

Victor Luís Torres Vieira

OURO E JÓIAS

Agente oficial dos relógios

OMEGA

Rua 23, n.º 349 * 4500 ESPINHO * Tel: 22 734 09 31 ou 732 32 53

“Além das palavras”

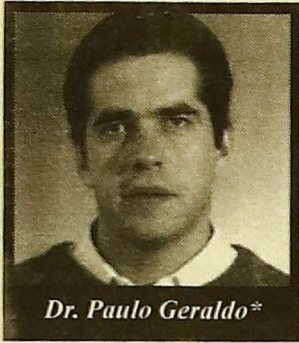

Dr. Paulo Geraldo*

As coisas mais importantes não se aprendem verdadeiramente nos livros, nem nas aulas, nem em conferências, nem em sermões. Passam de pessoa para pessoa através de gestos, de comportamentos concretos. Através de exemplos de vida. A única forma de um pai ensinar um filho a ser honesto consiste em ele mesmo ser honesto, custe o que custar, em todas as circunstâncias, desprezando todas essas maneiras fáceis - e falsas - de subir na vida ou de resolver problemas delicados. Se assim não for, bem pode esforçar-se em dar ao filho enormes sermões sobre essa virtude... Mas se o pai for honesto, não precisará sequer de usar as palavras. Estamos todos fartos de palavras. As palavras são um revestimento estéril, se não corresponderem a um fundo verdadeiro. E têm sido usadas frequentemente por muitas pessoas para enganar, para fingir, para alcançar ilicitamente resultados. Entre essas coisas importantíssimas que não se aprendem por meio de palavras, encontram-se as virtudes e os valores. E entre eles está esse tão raro da hospitalidade. Eu aprendi a hospitalidade em Chãos, ali pertinho de Alcobertas, numa noite de Inverno de há muitos

anos. Tinha saído de Lisboa com um grupo de talvez vinte alunos meus de 12/13 anos. Devíamos atravessar a Serra dos Candeeiros e chegar a Alcanede (parece-me que era Alcanede), onde tínhamos uma casa à nossa espera. Mas apanhámos um anoitecer daqueles em que um homem não devia sair de casa. Chuva, vento, nevoeiro. A verdade é que nos perdemos e vagueámos desastrosamente pela serra. Já era muito tarde quando avistámos umas luzes lá em baixo e, depois de descermos aos tropeções, chegámos a um lugar que não fazia parte do percurso previsto: era Chãos. Algumas casas perdidas na imensidão da serra. Uma olhadela rápida para o mapa fez-nos compreender que estávamos ainda muito longe do nosso destino. Era impossível, no estado em que nos encontrávamos, chegar a Alcanede antes de ser muito de madrugada. E isto no caso de que conseguíssemos chegar. Houve então uma pessoa que nos ajudou, metendo-nos numa camioneta e levando até à desejada casa - até ao calor de uma lareira e ao conforto de poder estender o corpo - aquele grupo dorido e encharcado. Era uma pessoa igual a todas as outras, com um nome vulgar, semelhante a muitos outros, habitante de um daqueles lugares que não vem nos grandes mapas. Mas vivia a hospitalidade e, por isso, ensinava-a. Eu aprendi a hospitalidade em Chãos. E os jovens que iam comigo também a aprenderam. Ficaram felizes. Fizeram a viagem a cantar, sentados na caixa aberta da camioneta, esquecidos da chuva, do frio e das bolhas nos pés. O mundo tinha-se tornado mais belo. Já não havia nuvens nenhuma...

Aqueles jovens são agora médicos, engenheiros, advogados... E aprenderam a hospitalidade em Chãos. Tenho a certeza de que procuram pô-la um pouco em prática, de que não se esqueceram da lição daquela noite, embora talvez já não se lembrem de onde nem de quando nem de quem a aprenderam. A hospitalidade de uma pessoa multiplicou-se, portanto, por vinte. E, por isso, o mundo ficou um pouco melhor: vinte vezes melhor. Felizmente, o bem é algo que se espalha com grande facilidade: com maior facilidade que o mal, o que é um bom motivo para continuarmos optimistas. Quarenta televisões competindo por audiências sem olhar a meios, oitocentas revistas pornográficas, duzentos jornais tendenciosos, mil homens mal intencionados, centenas de políticos corruptos não podem, nem todos juntos, realizar mal em quantidade suficiente para contrariar o bem feito por um único homem bom. Depois dessa noite, voltei ainda muitas vezes a Chãos e aprendi outras lições semelhantes a esta. Poderia contá-las todas, uma a uma, mas não o vou fazer. O meu amigo Manuel Pedro há-de corar se por acaso chegar a ler este texto, e essa é uma boa razão para que não continue a escrever. Ele e o Ramiro e outros bons mestres que há por aí. Ensinam com naturalidade porque vivem aquilo que ensinam: não pensam que estão a fazer algo de extraordinário. Não acreditariam - haviam de rir-se - se lhes dissessem que estão a tomar o mundo melhor e mais belo, mas é isso que acontece.

*Paulo Geraldo
Prof. de Língua Portuguesa

“Comemorar Abril... inventando novos políticos”

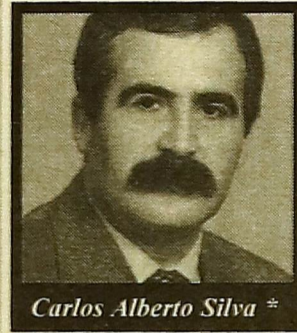

Carlos Alberto Silva *

Há 27 anos, o mundo era bem diferente, dividido que estava por grupos e correntes ideológicas e onde proliferavam os regimes ditatoriais, como em Portugal. Diferente ainda, porque não existiam as facilidades de comunicação actuais, tais como: a "internet"; cadeias de televisão planetárias; satélites; telemóveis; etc.; etc.... Os países viviam assim, fundamentalmente voltados para o seu interior, dispunham de economias fechadas, praticavam um apertado controle nas relações internacionais e exerciam uma forte intervenção burocrática / intimidatória na transposição física das suas fronteiras. Viviam-se ainda, sobre o pesadelo constante de um possível conflito nuclear entre as grandes Super-Potências. Foi neste contexto, que se deu a revolução de Abril, promovida por um grupo de militares e que contou de imediato, com a quase total e espontânea adesão dos portugueses. Abriu-se naquela data, a possibilidade de realização de todas as utopias e necessidades, abafadas e

martirizadas por 48 anos de brutal ditadura, agudizados nos últimos 13, pela participação de várias gerações de jovens, numa guerra injustificável contra os povos das ex-Colónias Africanas. Como em todas as transformações forçadas da sociedade, esta também provocou alguns contrastes e sobressaltos. Viveu-se o "PREC", a uma velocidade e intensidade sofreguedora. Anunciaram-se, ventos de mudança em direcção ao progresso e bem-estar, gritava-se por tudo e por nada (...já!), exprimia-se também algum ódio - normalmente ao vazio e tremia-se com a possibilidade de "uma chuva - como em Santiago", mas... a esperança, essa, nunca se quedava e qualquer pedaço de papel, parede, manifestação de rua, ou, um qualquer gesto de ternura, serviam para manifestar opinião e partilhar cumplicidades, seguindo sempre em frente. Hoje, já não fará muito sentido, a não ser como factos históricos, falar da crueldade da PIDE, da obrigatoriedade de participar numa guerra estúpida, das privações mais elementares das pessoas, etc., etc.. Será no entanto, talvez por isso, altura para se fazer um balanço sobre o futuro prometido há 27 anos atrás, pelos vários políticos emergentes no pós-Abril, porque esse futuro - será bom lembrar - já começa hoje a ser passado. Atravessamos agora, inevitavelmente um fim de ciclo (como está na moda referir), de políticos e de políticas em democracia. É inquestionavelmente verdade, que se vive hoje, muito melhor do que á

27 anos, mas se olharmos para trás, verificamos que muito ficou ainda por fazer e situações como: o trágico acidente de Castelo de Paiva; a morte nas estradas mal projectadas/construídas; o acesso aos cuidados de saúde; a inoperacionalidade da Justiça e o acesso dos jovens às carreiras universitárias - são factos que só podem provocar uma grande inquietação para todos aqueles, que como eu, proclamaram Abril como elemento fundamental, rumo a um futuro de progresso e bem-estar. Há que reconhecer também, de que nem sempre a geração de políticos nascida no pós-Abril, se preocupou com os reais problemas da população, preferindo antes, assegurar ao máximo a sua estada no poder e agindo fundamentalmente ao jeito das suas conveniências. Veja-se a quantidade de profissionais da política, regalias e direitos atribuídos aos mesmos (pelos próprios), e verifique-se as várias "castas" existentes: Dinossauros; Barões; Homens do Aparelho (anti-concepcionais), "Boys", Notáveis, etc., etc.. Assim, comemorar hoje o 25 de Abril de 1974, mais do que participar em nostálgicas realizações, passará forçosamente pela nossa capacidade de dar o salto em frente e corrigir muitos dos erros cometidos no passado, nem que para isso...se tenha que inventar novos políticos (*).

(*). Desculpe o plágio, Dr. Daniel Sampaio.

*Militante
do Partido Socialista



SEGUROS

Paga de mais
pelos seus Seguros?

Então consulte
os nossos preços!

SOMOS ESPECIALISTAS

Rua 26, n.º 1022
Tel: 22 731 49 74

TOTALMENTE REMODELADA

SAPATARIA PARIS

CALÇADO PARA
HOMEM E SENHORA

CARTEIRAS

VISITE O NOSSO ESTABELECIMENTO

Rua 23, n.º 426 * 4500 ESPINHO
Telefone: 22 734 66 38



GESTÃO
AUDITORIA
FISCALIDADE
CONTABILIDADE

RUA 26, N.º 1022 4500 ESPINHO
Tel: 227319234 FAX: 227319235

Paramos vai ter um parque na Sr^a da Guia



O Parque Urbano de Paramos ficará a 300 metros a poente da Capela da Sr^a da Guia.

A Junta de Freguesia de Paramos vai construir, na S^a da Guia, um parque urbano, que se há-de chamar Américo Gomes de Oliveira, em homenagem ao cidadão paramense que duou o terreno em causa para a realização do projecto. Depois do futuro parque estar concluído a Junta de Freguesia vai colocar no local um busto do benemérito.

O parque que a Junta Paramense quer construir vai ser uma cópia, em ponto pequeno, do Parque da Cidade

do Porto. Segundo Américo Castro, "este parque é um espaço para todos e principalmente para ser utilizado pela população de Paramos e naturalmente por quem nos quiser visitar". O espaço vai contemplar uma grande área para as crianças, que terão à disposição equipamentos variados para brincar. Os adultos vão ter uma área de lazer, com árvores, bancos e zonas de passeio pedonal, onde possam correr, caminhar ou simplesmente passar o tempo na sombra de uma árvore. O projecto abrange uma área de cerca de sete mil metros, onde serão plantadas cerca de mil árvores. Pela extensão do jardim vão existir algumas "dunas" que impossibilitam a vista da totalidade do espaço de um só local, obrigando os visitantes a passear pelo parque para conhecer as actividades ali realizadas.

O projecto também engloba um lago e a construção de um recinto desportivo, onde se poderão disputar os mais variados jogos de varias modalidades, tais como o Andebol, Basquetebol, futsal e outros.

Biblioteca

Américo Castro, presidente da Junta de Freguesia de Paramos diz: "aquilo que a Junta pretende é um espaço com qualidade, onde as pessoas se possam sentir bem". E continua: "por isso também vamos privilegiar o funcionamento de um salão de chá, que será construído numa segunda fase, aquando da biblioteca que também está projectada e que pretendemos seja um incentivo à leitura". O parque vai ficar na Rua da Corredoura, junto à Rua da S^a da Guia, exactamente 300 metros a poente da Capela da S^a da Guia.

A entrada principal do jardim vai ter uma janela de grandes dimensões, que vai naturalmente servir de porta de entrada e saída. A janela estará devidamente enquadrada numa parede de granito, que servirá também de vedação aquele espaço.

Orçamento

Segundo o projecto a obra irá custar cerca de 12 mil contos, que serão financiados, na sua grande maioria, pela Junta de Freguesia de Paramos. No entanto o executivo da Junta também conta com uma ajuda financeira da Câmara Municipal de Espinho. O projecto já foi devidamente autorizado pela Assembleia de Freguesia e a obra já está a concurso, prevendo-se o início dos trabalhos muito em breve. Segundo Américo Castro, prevê-se que a conclusão do projecto aconteça em Setembro do corrente ano.

Em Anta há quem derrube sinais para poder "transgredir"



a caminho do tribunal".

Em Anta continua a funcionar, na Rua de Além do Rio, um estaleiro que alguns populares, a Junta de Freguesia e a Câmara Municipal dizem estar "ilegal".

Mas a população daquela zona está dividida. Enquanto alguns moradores denunciaram o funcionamento ilegal do estaleiro na Assembleia de Freguesia, alertando os responsáveis para os incómodos provocados pelos trabalhos, um outro grupo de vizinhos contrapôs com um baixo-assinado alegando incómodos causados pela colocação dos sinais que proibem, naquele local, o trânsito de pesados com mais de 19 toneladas.

No meio disto tudo fica um caso que a polícia ainda não conseguiu resolver: quem roubou os sinais que a Junta de Freguesia de Anta lá colocou, já, por duas vezes. Sem papas na língua, Boaventura Moreira, diz que calacula "quem seja" e adianta uma das hipóteses "pensamos que seja alguém ligado ao estaleiro, mas ainda não temos provas concretas sobre isso". Entretanto, curiosamente, o segundo baixo-assinado deu entrada na Junta depois dos sinais roubados.

O presidente da Junta de Freguesia de Anta disse entretanto ao JE que o espaço em causa "continua ilegal, porque não tem licença para o exercício daquela actividade" e tanto quanto sabe "o processo até já estará

Outros sinais

Mas a questão das alterações à sinalização não se ficam por Além do Rio. Na Rua do Paço Velho também foram colocados novos sinais que proibem o trânsito nos dois sentidos. Segundo os sinais os condutores entram pelo lado da Farmácia de Anta e saem pela Rua da Fonte. Mas, mesmo com os sinais, existem condutores que teimam em contrariar as regras de trânsito e continuam a subir a Rua do Paço Velho. Por marateira houve alguém que tirou de um sinal de sentido proibido, colocado no local, a indicação dos 300 metros que estavam assinalados e que permitiam o trânsito nos dois sentidos.

Passeios impróprios

Em Anta, uma urbanização que está ser construída junto ao IC 1, tem passeios que não servem todos os utentes. As dimensões dos canteiros onde estão plantadas as árvores não deixam espaço suficiente para passar uma cadeira de rodas ou um carrinho de bebé. Os mesmos canteiros também têm um rebordo elevado que pode facilmente causar algum perigo aos deficientes invisuais.

Lixo só nos contentores

Os responsáveis da Junta de Anta distribuíram umas placas juntos dos contentores dos lixos para que os cidadãos não votem o lixo fora dos contentores, mesmo que esteja devidamente acondicionado em sacas plásticas.

Má educação

Segundo os mesmos responsáveis da Junta algumas pessoas reagiram mal aos recenseadores dos Censos 2001. É claro que são apenas uma minoria, mas mesmo esses deviam guardar um pouco mais de respeito, porque os técnicos são pessoas formadas e educadas. É de lamentar que existam pessoas a dizer que não respondem, nem que vá lá a polícia ou o exército. Recordamos apenas que os censos são obrigatórios.

Estará o 25 de Abril a perder tradição?

Um pouco por todo o concelho o 27º aniversário do 25 de Abril foi assinalado com algumas iniciativas de carácter desportivo. Paramos foi a freguesia que maior empenho demonstrou, registando uma grande adesão da população. O dia foi festejado com as tradicionais corridas e a Assembleia de Freguesia reuniu solenemente. As restantes freguesias assinalaram a data com algumas corridas e jogos de futebol. Infelizmente o "Dia da Liberdade" parece perder cada vez mais a tradição de outros tempos.



Paramos continua a viver intensamente o 25 de Abril.

Óptica de Espinho

óptica médica

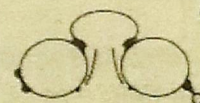

INSTITUT OPTICO

TESTE A SUA VISÃO GRATUITAMENTE

Rua 23 - N.º 836 - telef. 22 734 67 17
4500 Espinho * Junto À PSP

Transformaram a Lota num centro comercial

Rui Leal

Longe vão os dias em que a Lota de Espinho vendia apenas peixe, vindo de outras paragens. A evolução dos tempos ultrapassou as necessidades daquela altura e actualmente o espaço mais parece um pequeno centro comercial, onde se encontra de quase tudo.

Talhos, florista, produtos regionais e até uma ourivesaria existe, embora pareça desativada, na Lota de Espinho. Das antigas peixarias da Lota restam de pé apenas as bancas onde antes era apregoado o peixe da nossa costa. Actualmente sobrevive ainda naquele espaço uma comerciante de peixe que teima em continuar a principal



O negócio da Lota de Espinho já viu melhores dias

actividade de uma lota. A única peixaria existente no local fica logo à entrada do portão que está virado para Nascente. A zona da venda do peixe está isolada do resto do pavilhão, mas pode-se passar facilmente para a outra parte da Lota, onde estão instaladas as

restantes lojas daquele espaço. Segundo a senhora que vende peixe, o comércio para aquelas "bandas já foi mais forte", agora a clientela é menos, mas mesmo assim vai dando para o dia-a-dia. Segundo conta "os balcões abandonados são o testemunho de outros tempos. Nessa altura

do negócio que antes ali se fazia". Naquela altura "ter um lugar na Lota era uma sorte", conta. Agora o negócio para aquelas bandas já viu melhores dias. Resta saber quando vão ser de novo ocupados aqueles balcões ou o que irá acontecer aquele espaço.

Câmara organiza Mostra de oferta formativa

TO ENSINO RECORRENTE



O Ensino Recorrente também marcou presença

A Câmara Municipal de Espinho promoveu uma Mostra de Oferta Formativa, que decorreu na Nave Polivalente, em Silvalde. A iniciativa inseria-se no âmbito do núcleo de emprego, formação profissional e criação de actividades do Programa de Reabilitação Urbana da Marinha de Silvalde (PRUM).

A Exposição dividiu-se por dois espaços que se complementavam: um direccionado para a inserção profissional e mediadores entre a formação e a vida activa; o outro, de informação e orientação profissional e de informação institucional.

O principal objectivo do evento foi "proporcionar aos jovens um conhecimento alargado dos diversos percursos profissionais

alternativos; apresentar a oferta formativa a nível local; sensibilizar os jovens para a importância da orientação nas opções vocacionais; sensibilizar para a valorização dos conhecimentos adquiridos na escola; consciencializar os jovens para os desafios que actualmente se colocam no mundo do trabalho; dar a conhecer o sistema educativo e de formação profissional; despertar para a realidade do mundo do trabalho e divulgar e promover o PRUM".

A iniciativa era destinada aos alunos do 9º ano de escolaridade e outros com idades iguais ou superiores que frequentem os 2º e 3º anos do ensino básico, para além de instituições formadoras, empresas de inserção, educadores, pais e empregadores em geral.

Fungágá organiza "Feira do Livro"



OFungágá organizou uma "Feira do Livro". A iniciativa serviu para comemorar o Dia do Livro e do Autor, inserido no projecto educativo da escola. O principal objectivo da iniciativa

foi promover os livros e incutir o gosto pela leitura. A feira teve livros para todos os gostos e idades, com a presença de várias editoras. O balanço é positivo.

FCAPE faz visita local às escolas federadas

A Federação Concelhia das Associações de Pais do Concelho de Espinho (FCAPE) vai efectuar uma visita às escolas filiadas naquela federação, a realizar no próximo dia 5 de Maio.

A concentração está marcada para as 14 horas, na Escola n.º 3 de Espinho (ex-escola Nossa Sª da Conceição). Dali a comitiva passará pela Escola Dr. Gomes de Almeida, Sá Couto, Escola n.º 2 de Espinho e n.º 1 de Espinho, Dr. Manuel Laranjeira, Escola n.º 2, 1 e 3 de Anta. Pelas 17 horas a comitiva

estará na Escola Domingos Capela e depois parte para a Corredoura n.º 4 e 2, em Paramos. Passa depois pela Escola da Marinha n.º 1, em Silvalde e regressa à Escola n.º 3 de Espinho. No final da visita será servida uma pequena refeição.

Segundo a FCAPE "o objectivo da iniciativa é promover o convívio entre os pais das associações federadas, proporcionando ao mesmo tempo um melhor conhecimento das escolas. A visita será em autocarro.

R E E assinala 25º aniversário

O Regimento de Engenharia n.º 3 assinala hoje, dia 4 de Maio, o Dia da Unidade, no ano em que completa 25 anos depois da sua criação.

O programa das comemorações começa logo de manhã, pelas 10.30h, com a recepção aos convidados. Um quarto de hora mais tarde chegará a alta entidade que virá presidir ao

aniversário. Logo de seguida haverá uma homenagem aos mortos e depois a inauguração do busto do major general Sérgio Bacelar. Depois terá lugar a cerimónia militar, ao que sucede uma visita à exposição sobre as actividades do R.E.E.

O Dia da Unidade termina com um almoço no quartel de Paramos.



PORTUGAL

Rua 62, n.º 8, 2º andar
4500 ESPINHO

Tel.: 22 734 46 49 Fax: 22 734 86 43

BRASIL

Irmãos Neto - Participações e Administração, Lda
Avenida Rio Branco, n.º 156, sala 509

CEP 20043.900 Centro

RIO DE JANEIRO

Tel.: 21 220 23 36 Fax: 21 220 72 86

IRMÃOS NETO CONSTRUÇÕES, LDA.

COMPRA, VENDA, CONSTRUÇÃO E ADMINISTRAÇÃO DE PROPRIEDADES

A Sua Solução Imobiliária

E-mail: grupoirmaosneto@mail.telepac.pt

Cruz Vermelha abre delegação em Espinho

Espinho também vai ter uma delegação da Cruz Vermelha Portuguesa. Apesar de já terem iniciado a actividade há 25 anos, o Núcleo de Espinho só agora conseguiu instalações definitivas para uma maior abertura da instituição à sociedade. As instalações foram cedidas pela Câmara Municipal e as obras suportadas pela estrutura local, que tem prestado à comunidade os mais variados serviços de solidariedade social.

Passados 25 anos de andar com a "casa" às costas, o Núcleo de Espinho da Cruz Vermelha Portuguesa vai finalmente ter uma sede condigna onde poderá desenvolver a sua actividade. As novas instalações, situadas no edifício do Mercado Municipal, na esquina da Rua 25 com a Rua 18, foram cedidas pela Câmara Municipal. As obras de restauro do espaço, que estava bastante degradado, foram suportadas pela estrutura local da Cruz Vermelha. A inauguração deverá ser lá para meados de Maio, mas ainda não tem dia marcado. Para Romeu Vitó, presidente do Núcleo de Espinho da Cruz Vermelha Portuguesa, "as novas instalações vão permitir uma maior abertura da instituição à sociedade". E acrescenta: "no futuro vamos continuar a desenvolver acções de solidariedade social", mas adverte no entanto que "não iremos fazer concorrência aos



As instalações da futura delegação da Cruz Vermelha Portuguesa em Espinho

bombeiros... vamos quando muito complementar, mas nunca desempenhar os mesmos serviços".

Com a inauguração da nova sede a estrutura local já tem algumas acções agendadas. Para além de continuar actividade de assistência aos defecientes mais necessitados, também se vai realizar um curso de socorrismo, por escalões, cujo o primeiro terá a duração de 15 dias, em horário pós-laboral. Depois está a ser estudada a possibilidade de instalar uma tenda durante a época balnear para prestar os primeiros socorros, enquanto não chegam os bombeiros à praia.

A direcção

Romeu Vitó, ex-presidente da Câmara Municipal, é o rosto mais visível da direcção. Mas ao seu lado tem gente muito conhecida, como a dr^a Rogélia Catarino, Antero Santos e outras pessoas não menos importantes.

Romeu Vitó sucedeu a António Furriel Bueno, que foi o primeiro presidente do Núcleo de Espinho da CVP.

Ao longo destes 25 anos o núcleo espinhense tem marcado, essencialmente, uma acção

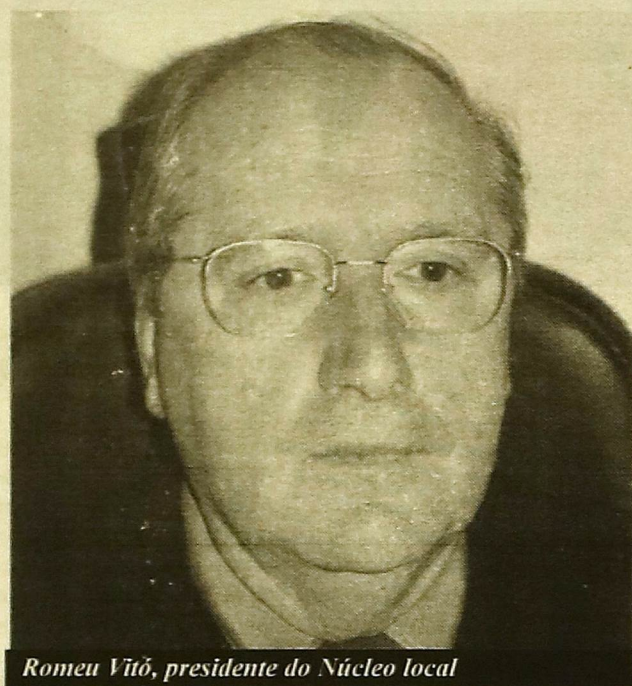

Romeu Vitó, presidente do Núcleo local

social, nomeadamente no apoio aos carenciados e defecientes motores.

Para os defecientes mais necessitados o núcleo tem distribuídas cadeiras de rodas e algumas camas articuladas, bem como canadianas.

Para fazer face aos encargos da associação, a direcção conta com os subsídios inerentes à Zona do Jogo e ainda da direcção central da CVP.

Sócios

Apesar do Núcleo existir à 25 anos, os sócios espinhenses são muito poucos, quase só os membros da direcção e pouco mais. Mas Romeu Vitó acredita que "a abertura das novas instalações vai permitir a entrada de novos sócios e uma maior dinamização local". Para já ainda não está defenido o horário de funcionamento da sede.

Clientes descontentes com os serviços da Electricidade do Norte

Em Espinho existem clientes da "EDP - Distribuição" que não estão contentes com o serviço prestado pela loja local. Queixam-se de um atendimento "seco" que pouco deixa a dever à "arrogância", e, da falta de soluções que sirvam convenientemente os utentes daquele serviço. Segundo um cliente da empresa distribuidora de electricidade, "nós vamos lá para saber uma informação e as pessoas têm uma maneira de falar seca que pouco ou nada agrada aos clientes", muitos deles já com idades avançadas, com poucos recursos financeiros e até, às vezes, sem saber ler nem escrever.

Outra crítica que fazem ao serviço da loja é o horário de funcionamento, que vai das 9.00h às 12.30h e das 14.00h às 15.30h. Um período "muito curto, principalmente da parte".

Cândido Silva, do Gabinete de Comunicação da EDP - Distribuição disse ao JE que a empresa ainda não tinha tido conhecimento de "nenhuma queixa sobre o atendimento da loja de Espinho", mas prometeu averiguar a situação e encontrar outras soluções que possam ir de encontro às necessidades da população, incluindo até uma reciclagem aos funcionários de atendimento".

Sobre os horários da abertura

da loja, a mesma fonte da EDP explicou que a empresa pratica dois tipos de horários diferentes.

Um ininterruptamente das 9.00h às 15.00h e outro que vai das 9.00h às 12.30h e das 14.00h às 15.30h.

Outra das soluções em estudo é a possibilidade da EDP abrir lojas em sistema de "franchising", onde se poderá tratar de qualquer assunto relativo à EDP, com um horário muito mais alargado. Depois existem as restantes soluções já em prática: agentes EDP, pagamento por Multibanco, transferência bancária e serviço de atendimento telefónico. Trata-se de um leque de soluções que quase não precisa sair de casa.

Cândido Silva, acrescentou ainda que também está disponível uma modalidade de pagamento que se chama "Conta Certa". Trata-se de um sistema baseado nas facturas passadas, por estimativa. É depois encontrado um valor mensal que o cliente vai pagar sempre durante o ano. No final a empresa fará o acerto de contas. Se o cliente tiver de pagar poderá efectuar o pagamento em prestações, que serão negociadas com a EDP. Se for a EDP a restituir dinheiro, fá-lo-á logo na altura. Para complementar ainda existe a Auto Leitura, que é comunicada pelo cliente, através de um número verde.

Encontro de rotários

A cidade de Espinho acolheu a organização do 1º Encontro de todos os clubes rotários do Distrito de Aveiro.

A iniciativa começou logo de manhã com uma recepção, que decorreu no Salão Nobre da edilidade, pelo presidente da Câmara Municipal. Os rotários assistiram ainda actuação do Rancho

Folclórico N^o S^a dos Altos Céus e visitaram alguns os equipamentos desportivos do concelho, bem como o Centro Multimeios.

O ponto alto do encontro foi o almoço que decorreu no Hotel PraiaGolfe, finalizando o dia com um concerto da Tuna Musical de Anta na sala do Teatro S. Pedro.

CERVEJARIA MARISQUEIRA
ESPINHOMAR 1

Gerência de João Freitas

Arroz de Marisco
Feijoada de Marisco
Puré de Marisco
Massa de Marisco
Espetada de Marisco
Açorda de Marisco
Açorda de gambas
Gambas à Braz
Caldeirada de Peixe

CERVEJARIA MARISQUEIRA
ESPINHOMAR 2

Gerência dos Irmãos Freitas

Esparguete
C/ Frutos do Mar
Espetada de Lulas
Caldeirada de Peixe
Pescada c/ Batatas
Francesinhas
Prego em Prato
Arroz de Marisco
Arroz de Polvo
Empadão de Marisco
Açorda de Marisco
Gambas à Braz
Espetada de Marisco

ESPINHOMAR 1 Rua 2 n.º 799 - 4500 ESPINHO * Telefone : 22 734 42 43

ESPINHOMAR 2 Rua 2 n.º 827 - 4500 ESPINHO * Telefone : 22 734 36 56

Simplício Guimarães, presidente da Comissão Política Concelhia do PP, ainda por emp...

‘Nós, no Partido Popular, vamos



“Mas é estranho que a estrutura distrital tenha ouvido as duas partes em confronto e que a nacional tenha ouvido apenas os autores da reclamação”.

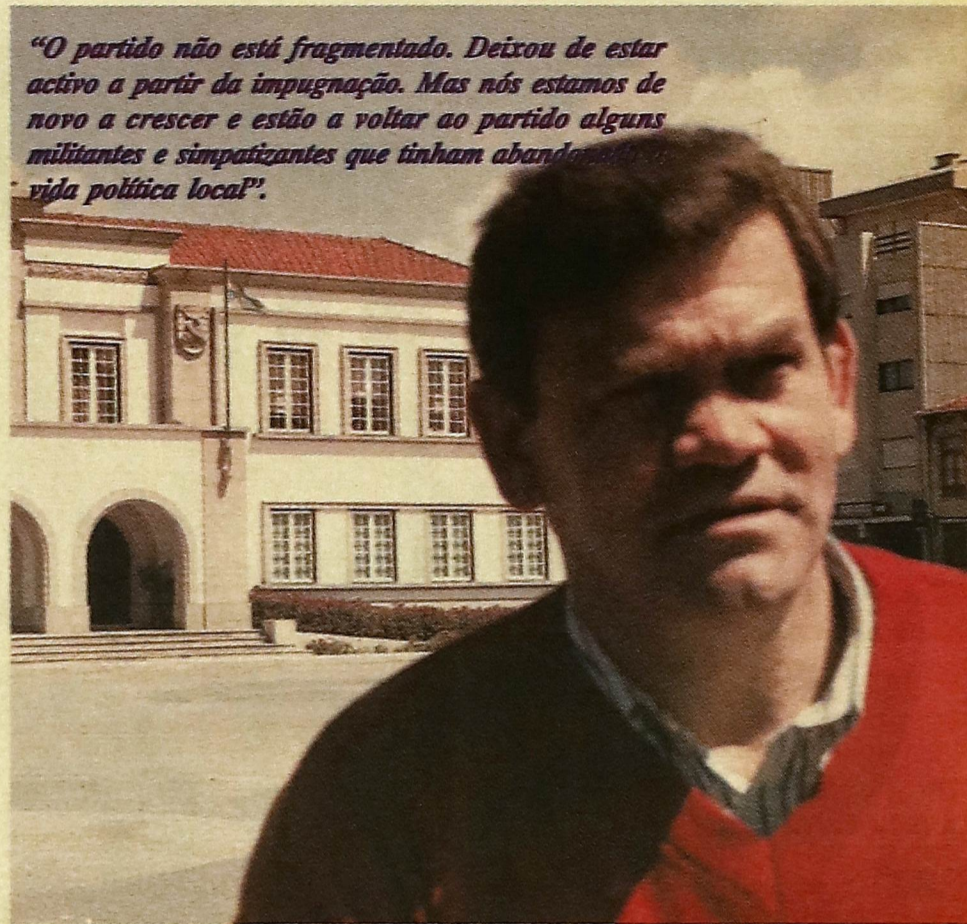

“O partido não está fragmentado. Deixou de estar activo a partir da impugnação. Mas nós estamos de novo a crescer e estão a voltar ao partido alguns militantes e simpatizantes que tinham abandonado a vida política local”.

José António Moreira

O CDS-PP está a passar por um período difícil. Sem Comissão Política empossada, sem sede e com poucos militantes, o futuro avizinha-se difícil. Mas Simplício Guimarães, promete dar a volta por cima e diz que vai começar tudo do zero, acrescentando que a candidatura do Partido Popular é “para ganhar”.

JE – Já está resolvido o problema da impugnação que o anterior presidente da Comissão Política, apresentou sobre o último acto eleitoral, onde se candidatava à liderança do partido, no concelho de Espinho?

SG – Um militante apresentou de facto uma impugnação, mas por enquanto ainda desconhecemos o resultado. É um direito que lhes assiste e que nós respeitamos.

O Conselho Jurisdicional da Comissão Política Distrital, ouviu as duas partes, já analisou e deu um parecer que nos é favorável. O processo transitou depois para a estrutura nacional e nós estamos agora à espera da decisão. Mas é estranho que a estrutura distrital tenha ouvido as duas partes em confronto e que a nacional tenha ouvido apenas os autores da reclamação.

JE – Então neste momento está ou não activa a Comissão Política do PP em Espinho?

SG – Existe uma comissão política que está pronta a iniciar funções, mas entretanto estamos à espera da decisão da Comissão Política Nacional. Assim que a questão esteja resolvida queremos começar a trabalhar, para recomeçar tudo de novo.

JE – O PP em Espinho está unido ou fragmentado?

SG – O partido não está fragmentado. Deixou de estar activo a partir da impugnação. Mas nós estamos de novo a crescer e estão a voltar ao partido alguns militantes e simpatizantes que tinham abandonado a vida política local.

JE – Quais são as primeiras medidas que esta Comissão

Política vai tomar, se chegar a ser impossada, como tudo indica que sim?

SG – Primeiro e já, porque o tempo escasseia, é comunicar a nossa estratégia para as próximas eleições autárquicas. Mas mesmo assim queremos dar uma prova de confiança ao partido e mostrar que mesmo num curto espaço de tempo é possível fazer um trabalho válido, que, inclusive, servirá de exemplo para muitas outras estruturas do partido.

JE – O CDS – PP vai apresentar candidato à Câmara e às juntas de freguesia?

SG – Nós vamos apresentar candidatos a todas as juntas de freguesia e à Câmara evidentemente.

JE – Mas já existem nomes em

cima da mesa?

SG – Nomes existem. Estamos a trabalhar nesse sentido.

JE – Mas quem são?

SG – O segredo também é a alma da política.

JE – Mas a população quer saber quem são os candidatos?

SG – Na altura ideal eles serão conhecidos.

JE – Alguma vez o PSD lhe colocou a hipótese de uma coligação para as próximas eleições autárquicas?

SG – A única conversa que tive a esse respeito foi a nível da nossa Comissão Política Distrital, quando questionaram a possibilidade de uma coligação com o PSD. A nível local, nunca fomos contactados pelos responsáveis do PSD.

JE – Qual é o balanço que faz do concelho de Espinho?

SG – Em Espinho têm-se feitos coisas positivas, inclusive muitos projectos, mas é preciso fazer muito mais. Repare que o desenvolvimento local é muito lento, porque o poder e os projectos de desenvolvimento estão todos concentrados numa só pessoa. Em contrapartida os concelhos limítrofes têm tido um crescimento muito mais acentuado.

JE – Pensam beneficiar com o eleitorado de algum partido?

SG – A nossa estratégia é conseguir chamar atenção da abstenção, que é o partido da maioria em Espinho, assim como no nosso país.

Nós somos um partido aberto, por isso é que somos do centro,



VillaSol
Aquecimento

Lareiras * Salamandras * Barbecues
Recuperadores de calor

NOVA EXPOSIÇÃO

Convidamos os nossos clientes e amigos a visitar a nova exposição agora com maior variedade de produtos

Ilídio Paiva - Energias Renováveis, L.d^a

Rua 19 n.º 1950 - Anta - Espinho - Telef. 22 731 34 71 - (junto à IC1)

COMPRA E VENDA DE PROPRIEDADES

Temos bons negócios para lhe proporcionar em diversas localidades

Terrenos para construção
(colectiva ou individual)
Vivendas e Apartamentos
Espaços Comerciais.
Vendas
(particulares ou empresários)



Facilidades de pagamento - Também fazemos permutas
Trata: Manuel Rodrigues - Telemóvel 96 603 35 57

Sede: Quinta do Arieiro, 4520 S. João de Vêr - S. Maria Feira

Simplicio Guimarães, presidente da Comissão Política Concelhia do PP, ainda por empossar

“Nós, no Partido Popular, vamos jogar para ganhar”



“Mas é estranho que a estrutura distrital tenha ouvido as duas partes em confronto e que a nacional tenha ouvido apenas os autores da reclamação”.

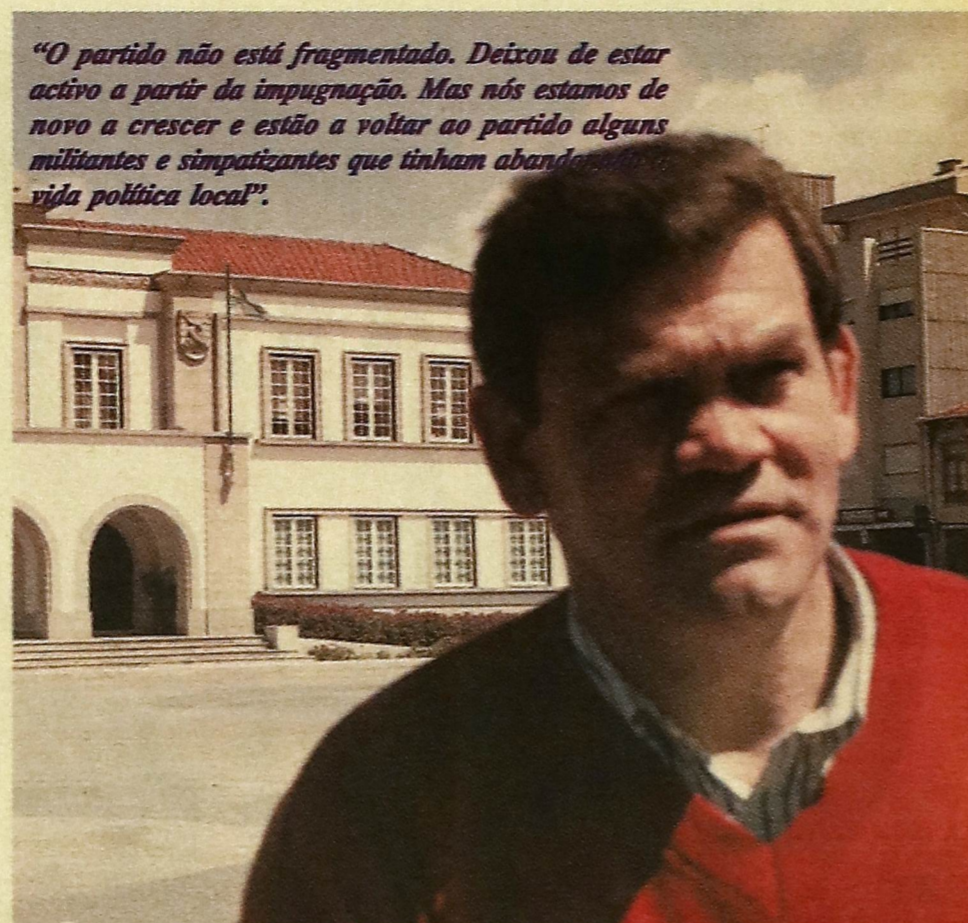

“O partido não está fragmentado. Deixou de estar activo a partir da impugnação. Mas nós estamos de novo a crescer e estão a voltar ao partido alguns militantes e simpatizantes que tinham abandonado a vida política local”.

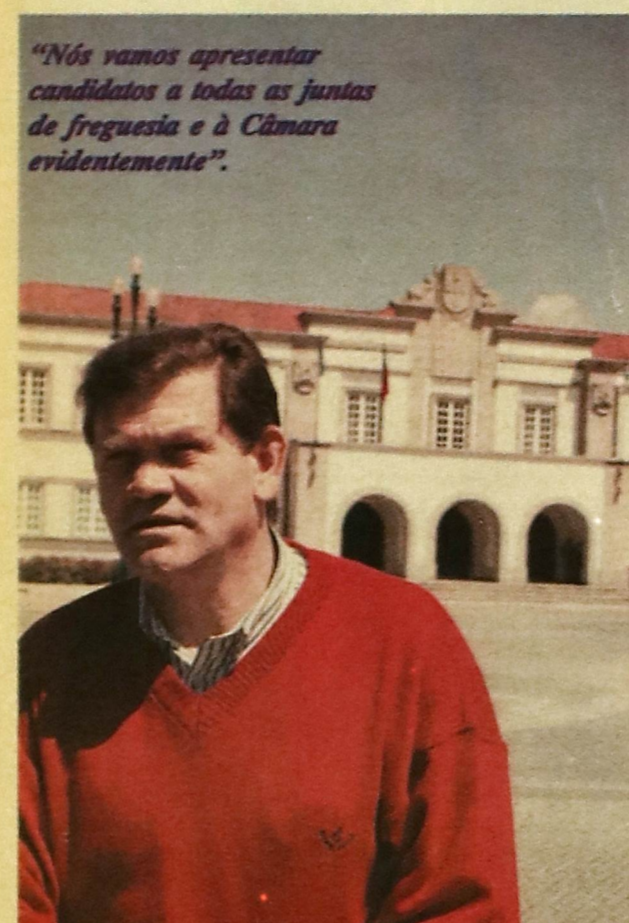

“Nós vamos apresentar candidatos a todas as juntas de freguesia e à Câmara evidentemente”.



“Eu penso que as questões políticas são da responsabilidade do sr. José Mota, mas quando são questões estratégicas quem decide é o sr. Rolando de Sousa. É por isso que nós pedimos a confiança da abstenção para mudar-mos aquilo que está mal”.

José António Moreira

O CDS-PP está a passar por um período difícil. Sem Comissão Política empossada, sem sede e com poucos militantes, o futuro avizinha-se difícil. Mas Simplicio Guimarães, promete dar a volta por cima e diz que vai começar tudo do zero, acrescentando que a candidatura do Partido Popular é “para ganhar”.

JE – Já está resolvido o problema da impugnação que o anterior presidente da Comissão Política, apresentou sobre o último acto eleitoral, onde se candidatava à liderança do partido, no concelho de Espinho?

SG – Um militante apresentou de facto uma impugnação, mas por enquanto ainda desconhecemos o resultado. É um direito que lhes assiste e que nós respeitamos.

O Conselho Jurisdicional da Comissão Política Distrital, ouviu as duas partes, já analisou e deu um parecer que nos é favorável. O processo transitou depois para a estrutura nacional e nós estamos agora à espera da decisão. Mas é estranho que a estrutura distrital tenha ouvido as duas partes em confronto e que a nacional tenha ouvido apenas os autores da reclamação.

JE – Então neste momento está ou não activa a Comissão Política do PP em Espinho?

SG – Existe uma comissão política que está pronta a iniciar funções, mas entretanto estamos à espera da decisão da Comissão Política Nacional. Assim que a questão esteja resolvida queremos começar a trabalhar, para recomeçar tudo de novo.

JE – O PP em Espinho está unido ou fragmentado?

SG – O partido não está fragmentado. Deixou de estar activo a partir da impugnação. Mas nós estamos de novo a crescer e estão a voltar ao partido alguns militantes e simpatizantes que tinham abandonado a vida política local.

JE – Quais são as primeiras medidas que esta Comissão

Política vai tomar, se chegar a ser impositiva, como tudo indica que sim?

SG – Primeiro e já, porque o tempo escasseia, é comunicar a nossa estratégia para as próximas eleições autárquicas. Mas mesmo assim queremos dar uma prova de confiança ao partido e mostrar que mesmo num curto espaço de tempo é possível fazer um trabalho válido, que, inclusive, servirá de exemplo para muitas outras estruturas do partido.

JE – O CDS – PP vai apresentar candidato à Câmara e às juntas de freguesia?

SG – Nós vamos apresentar candidatos a todas as juntas de freguesia e à Câmara evidentemente.

JE – Mas já existem nomes em

cima da mesa?

SG – Nomes existem. Estamos a trabalhar nesse sentido.

JE – Mas quem são?

SG – O segredo também é a alma da política.

JE – Mas a população quer saber quem são os candidatos?

SG – Na altura ideal eles serão conhecidos.

JE – Alguma vez o PSD lhe colocou a hipótese de uma coligação para as próximas eleições autárquicas?

SG – A única conversa que tive a esse respeito foi a nível da nossa Comissão Política Distrital, quando questionaram a possibilidade de uma coligação com o PSD. A nível local, nunca fomos contactados pelos responsáveis do PSD.

JE – Qual é o balanço que faz do concelho de Espinho?

SG – Em Espinho têm-se feitos coisas positivas, inclusive muitos projectos, mas é preciso fazer muito mais. Repare que o desenvolvimento local é muito lento, porque o poder e os projectos de desenvolvimento estão todos concentrados numa só pessoa. Em contrapartida os concelhos limítrofes têm tido um crescimento muito mais acentuado.

JE – Pensam beneficiar com o eleitorado de algum partido?

SG – A nossa estratégia é conseguir chamar atenção da abstenção, que é o partido da maioria em Espinho, assim como no nosso país. Nós somos um partido aberto, por isso é que somos do centro,

e é por isso que vamos ouvir as pessoas, os problemas que as afligem e vamos apresentar as nossas soluções baseadas nas necessidades comuns dos cidadãos.

JE – Qual é a posição do PP em relação ao Estádio Municipal?

SG – Olhe falta vontade política... não é por acaso que as pessoas que estão na vida política activa se questionam se o poder em Espinho está com José Mota, se com Rolando de Sousa. Eu penso que as questões políticas são da responsabilidade do sr. José Mota, mas quando são questões estratégicas quem decide é o sr. Rolando de Sousa. É por isso que nós pedimos a confiança da abstenção para mudar-mos aquilo que está mal.

JE – A candidatura do PP é para

ganhar?

SG – Nós no Partido Popular vamos jogar para ganhar.

JE – Considera que o actual executivo tem respeitado o Direito de Oposição?

SG – Penso que não. Por aquilo que temos acompanhado a Assembleia Municipal raramente dá cumprimento às deliberações da oposição, porque como sabe em Espinho o PS tem uma maioria absoluta, que lhes permite fazer o que querem e muito bem entendem.

JE – Dos projectos realizados pelo PS, quais os que concorda e quais os que critica?

SG – Concordo com a esplanada à beira-mar Norte, com o Multimeios (infelizmente não está devidamente aproveitado e gerido), o deslocamento da feira

(infelizmente continua a realizar-se em frente de três escolas do ensino básico), a Nave Polivalente (gerida de uma outra maneira), o aproveitamento do espaço da ex-Brandão Gomes e com o Complexo de Ténis (a Câmara devia acautelar melhor o funcionamento do equipamento). Não concordo com o enterramento da linha, mas conforme dizem que vai ser projectado (defendo o enterramento da linha desde o apeadeiro de Silvalde até ao Rio Largo), não concordo com o aproveitamento político que fazem do Estádio Municipal, que serve de promessa constante dos candidatos socialistas, criando expectativas que nunca se concretizam, com a falta de espaços de lazer nas escolas, principalmente na Escola Gomes de Almeida, com a falta de uma

maternidade pública em Espinho, com o actual hospital de Espinho, Centro de Saúde (apesar de ser uma construção recente já está ultrapassado nas suas infra-estruturas, com o actual estado de degradação do ex-Quartel do Formal (devia ser aproveitado para uma pousada da juventude), com a falta de segurança que existe no concelho, com o Espaço Radical instalado na antiga Tourada (nós já temos projectos para aquele local), com a falta de sinalização apropriada para o cruzamento da Tourada na Rua 41 e Rua 20 onde se acontecem acidentes quase todos os dias (semáforos), o prolongamento da Rua 14 para Norte.

JE – O presidente deve ou não suspender o mandato?
SG – Penso que sim, por uma questão de ética política.

Dificuldades Populares

N Na entrevista que publicamos aqui ao lado, Simplicio Guimarães, não abre o jogo do CDS-PP quanto à próximas eleições autárquicas. Diz que o segredo é a alma da política. Talvez. Mas no nosso entender os segredos que aqui não foram revelados poderão ter algumas leituras.

Primeiro: a estrutura Nacional ainda não decidiu (à tanto tempo) a questão da impugnação das eleições para a Comissão Política local. Sem esta decisão o partido não tem uma estrutura oficial de representação, logo andar à “ deriva ” e isso sentir-se-á nos resultados. É uma decisão que não percebemos, até porque é sabido que Paulo Portas aposta tudo para a subida do partido. Com esta demora a estrutura nacional do partido está a complicar a vida política a nível de Espinho. Faz-se tarde para a tomada de algumas decisões e até para a apresentação de candidato, se for esse o caso do PP. Se o saldo não for satisfatório nas próximas eleições as culpas serão, obviamente, daqueles a quem cabe decidir a impugnação apresentada, por decidir tarde e a más horas.

E por falar em impugnação, também não dá muito bem para perceber porque foi apresentada. O anterior líder da Comissão Política, tanto quanto sabemos, não se mostrou disponível para voltar a concorrer, logo porquê apontar, dedo acusador, quando se tem telhados de vidro. Foi publico (veio publicado nos jornais) a discordância de alguns militantes em relação à anterior Comissão Política. Depois, no nosso entender, o PP passou por momentos muito difíceis. A anterior estrutura local do partido perdeu o único mandato que ainda detinha apenas na Assembleia Municipal e os resultados eleitorais baixaram consecutivamente. Situações que dão para reflectir. Segundo: enquanto tudo não for decidido, Simplicio Guimarães e a nova Comissão Política local não poderão tomar decisões oficiais, porque ainda não tomaram posse e por isso não passam de militantes do partido. No entanto e apesar de ainda não estar eleito, Simplicio Guimarães, garante que tudo está a ser tratado. No caso de vir a tomar posse, como espera, a curto prazo, diz já ter organizados “dossies” sobre vários assuntos importantes para o concelho de Espinho. Garante que já existem nomes e afirma que têm grandes apoios.

Vale ao menos a força que o entrevistado mostra quando se fala de PP ou de eleições. É forte a tentativa para chamar de volta os militantes base do partido e nota-se esforço para a entrada de novos adeptos. Não traz o discurso ensaiado, mas fala com o coração. Emociona-se, porque diz que fala a voz do povo. Ainda em relação às próximas Eleições Autárquicas tudo indica que o PP e o PSD concorram em listas separadas. Será um erro. A força do candidato socialista faz sentir a necessidade de uma aliança do centro/direita (mesmo assim seria difícil), mas divididos como agora estão os dois partidos será pior a emenda que o soneto. De qualquer maneira o CDS-PP diz que vem “jogar para ganhar”.

OPINIÃO

VillaSol
Aquecimento
Lareiras * Salamandras * Barbecues
Recuperadores de calor

NOVA EXPOSIÇÃO
Convidamos os nossos clientes e amigos a visitar a nova exposição agora com maior variedade de produtos

Ilídio Paiva - Energias Renováveis, L.d^ª
Rua 19 n.º 1950 - Anta - Espinho - Telef. 22 731 34 71 - (junto à IC1)

COMPRA E VENDA DE PROPRIEDADES
Temos bons negócios para lhe proporcionar em diversas localidades

Terrenos para construção (colectiva ou individual)
Vivendas e Apartamentos
Espaços Comerciais.
Vendas (particulares ou empresários)

LIMA RODRIGUES
IMOBILIÁRIA S.A.

Facilidades de pagamento - Também fazemos permutas
Trata: Manuel Rodrigues - Telemóvel 96 603 35 57

Sede: Quinta do Arieiro, 4520 S. João de Vêr - S. Maria Feira

CENTRO ÓPTICO DE ESPINHO

Conhecimento
Experiência
Seriedade

damos-lhe infinitamente mais
centroptico@despinho.net.sapo.pt

Rua 20, nº584 - 4500 - 265 ESPINHO Tel: 22 731 99 99

GRUPO DE COMUNICAÇÃO SOCIAL

José Soares da Silva, L.da
Publicações do Grupo

O Regional	S. João da Madeira	www.oregional.pt
O Arrifanense	Arrifana	www.oregional.pt/arrifana
Jornal de Espinho	Espinho	www.jornaldeespinho.pt
Jornal de Grijó	Grijó	www.jornaldeespinho.pt/jg
Revista Plantel	Desporto	www.oregional.pt
Revista Ultra Radical	Animação	www.oregional.pt
Rádio R. Sanjoanense	S. J. Madeira/Norte	www.oregional.pt
Rádio Informédia	S. J. Madeira/Norte	www.oregional.pt

s jogar para ganhar”

“Nós vamos apresentar candidatos a todas as juntas de freguesia e à Câmara evidentemente”.

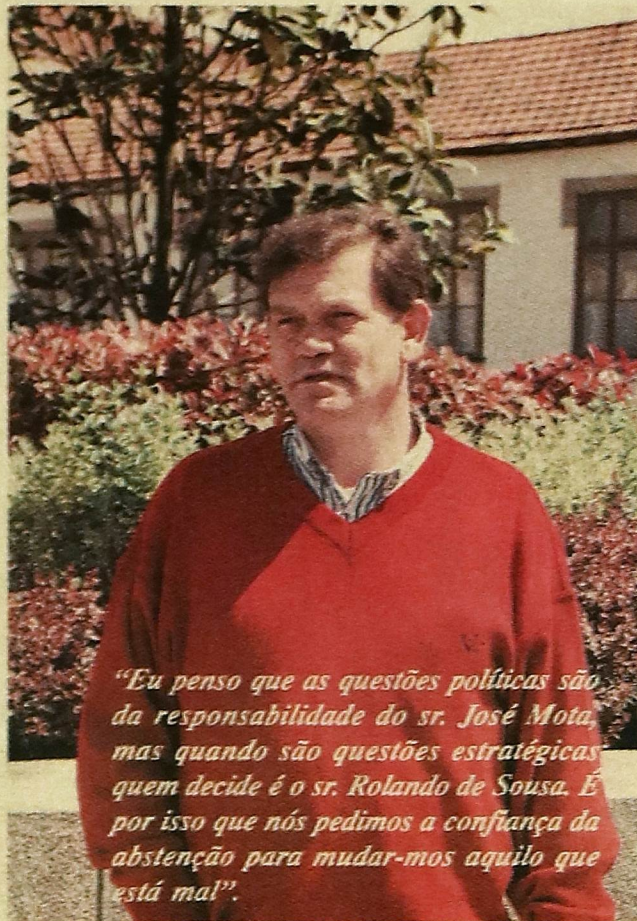

“Eu penso que as questões políticas são da responsabilidade do sr. José Mota, mas quando são questões estratégicas quem decide é o sr. Rolando de Sousa. É por isso que nós pedimos a confiança da abstenção para mudar-mos aquilo que está mal”.

e é por isso que vamos ouvir as pessoas, os problemas que as afligem e vamos apresentar as nossas soluções baseadas nas necessidades comuns dos cidadãos.

JE – Qual é a posição do PP em relação ao Estádio Municipal?

SG – Olhe falta vontade política... não é por acaso que as pessoas que estão na vida política activa se questionam se o poder em Espinho está com José Mota, se com Rolando de Sousa. Eu penso que as questões políticas são da responsabilidade do sr. José Mota, mas quando são questões estratégicas quem decide é o sr. Rolando de Sousa. É por isso que nós pedimos a confiança da abstenção para mudar-mos aquilo que está mal.

JE – A candidatura do PP é para

ganhar?

SG – Nós no Partido Popular vamos jogar para ganhar.

JE – Considera que o actual executivo tem respeitado o Direito de Oposição?

SG – Penso que não. Por aquilo que temos acompanhado a Assembleia Municipal raramente dá cumprimento às deliberações da oposição, porque como sabe em Espinho o PS tem uma maioria absoluta, que lhes permite fazer o que querem e muito bem entendem.

JE – Dos projectos realizados pelo PS, quais os que concorda e quais os que critica?

SG – Concordo com a esplanada à beira-mar Norte, com o Multimeios (infelizmente não está devidamente aproveitado e gerido), o deslocamento da feira

(infelizmente continua a realizar-se em frente de três escolas do ensino básico), a Nave Polivalente (gerida de uma outra maneira), o aproveitamento do espaço da ex-Brandão Gomes e com o Complexo de Ténis (a Câmara devia acautelar melhor o funcionamento do equipamento). Não concordo com o enterramento da linha, mas conforme dizem que vai ser projectado (defendo o enterramento da linha desde o apeadeiro de Silvalde até ao Rio Largo), não concordo com o aproveitamento político que fazem do Estádio Municipal, que serve de promessa constante dos candidatos socialistas, criando expectativas que nunca se concretizam, com a falta de espaços de lazer nas escolas, principalmente na Escola Gomes de Almeida, com a falta de uma

maternidade pública em Espinho, com o actual hospital de Espinho, Centro de Saúde (apesar de ser uma construção recente já está ultrapassado nas suas infra-estruturas, com o actual estado de degradação do ex-Quartel do Formal (devia ser aproveitado para uma pousada da juventude), com a falta de segurança que existe no concelho, com o Espaço Radical instalado na antiga Tourada (nós já temos projectos para aquele local), com a falta de sinalização apropriada para o cruzamento da Tourada na Rua 41 e Rua 20 onde se acontecem acidentes quase todos os dias (semáforos), o prolongamento da Rua 14 para Norte.

JE – O presidente deve ou não suspender o mandato?

SG – Penso que sim, por uma questão de ética política.

Dificuldades Populares

N Na entrevista que publicamos aqui ao lado, Simplício Guimarães, não abre o jogo do CDS-PP quanto às próximas eleições autárquicas. Diz que o segredo é a alma da política. Talvez. Mas no nosso entender os segredos que aqui não foram revelados poderão ter algumas leituras.

Primeiro: a estrutura Nacional ainda não decidiu (à tanto tempo) a questão da impugnação das eleições para a Comissão Política local. Sem esta decisão o partido não tem uma estrutura oficial de representação, logo andar-á “deriva” e isso sentir-se-á nos resultados. É uma decisão que não percebemos, até porque é sabido que Paulo Portas aposta tudo para a subida do partido. Com esta demora a estrutura nacional do partido está a complicar a vida política a nível de Espinho. Faz-se tarde para a tomada de algumas decisões e até para a apresentação de candidato, se for esse o caso do PP. Se o saldo não for satisfatório nas próximas eleições as culpas serão, obviamente, daqueles a quem cabe decidir a impugnação apresentada, por decidir tarde e a más horas.

E por falar em impugnação, também não dá muito bem para perceber porquê foi apresentada. O anterior líder da Comissão Política, tanto quanto sabemos, não se mostrou disponível para voltar a concorrer, logo porquê apontar, dedo acusador, quando se tem telhados de vidro. Foi publico (veio publicado nos jornais) a discordância de alguns militantes em relação à anterior Comissão Política. Depois, no nosso entender, o PP passou por momentos muito difíceis. A anterior estrutura local do partido perdeu o único mandato que ainda detinha apenas na Assembleia Municipal e os resultados eleitorais baixaram consecutivamente. Situações que dão para reflectir. Segundo: enquanto tudo não for decidido, Simplício Guimarães e a nova Comissão Política local não poderão tomar decisões oficiais, porque ainda não tomaram posse e por isso não passam de militantes do partido. No entanto e apesar de ainda não estar eleito, Simplício Guimarães, garante que tudo está a ser tratado. No caso de vir a tomar posse, como espera, a curto prazo, diz já ter organizados “dossies” sobre vários assuntos importantes para o concelho de Espinho. Garante que já existem nomes e afirma que têm grandes apoios.

Vale ao menos a força que o entrevistado mostra quando se fala de PP ou de eleições. É forte a tentativa para chamar de volta os militantes base do partido e nota-se esforço para a entrada de novos adeptos. Não traz o discurso ensaído, mas fala com o coração. Emociona-se, porque diz que fala a voz do povo.

Ainda em relação às próximas Eleições Autárquicas tudo indica que o PP e o PSD concorram em listas separadas. Será um erro. A força do candidato socialista faz sentir a necessidade de uma aliança do centro/direita (mesmo assim seria difícil), mas divididos como agora estão os dois partidos será pior a emenda que o soneto.

De qualquer maneira o CDS-PP diz que vem “jogar para ganhar”.

OPINIÃO

CENTRO ÓPTICO DE ESPINHO



**Conhecimento
Experiência
Seriedade**

damos-lhe infinitamente mais

centroopticodeespinho@net.sapo.pt

Rua 20, nº584 - 4500 - 265 ESPINHO Tel: 22 731 99 99

GRUPO DE COMUNICAÇÃO SOCIAL

José Soares da Silva, L.da

Publicações do Grupo

O Regional	S. João da Madeira	www.oregional.pt
O Arrifanense	Arrifana	www.oregional.pt/arrifana
Jornal de Espinho	Espinho	www.jornaldeespinho.pt
Jornal de Grijó	Grijó	www.jornaldeespinhopt/jg

Revista Plantel	Desporto	www.oregional.pt
Revista Ultra Radical	Animação	www.oregional.pt

Rádio R. Sanjoanense	S. J. Madeira/Norte	www.oregional.pt
Rádio Informédia	S. J. Madeira/Norte	www.oregional.pt

OPINIÃO

Por João Passos - Mediador Imobiliário

Uma morte anunciada

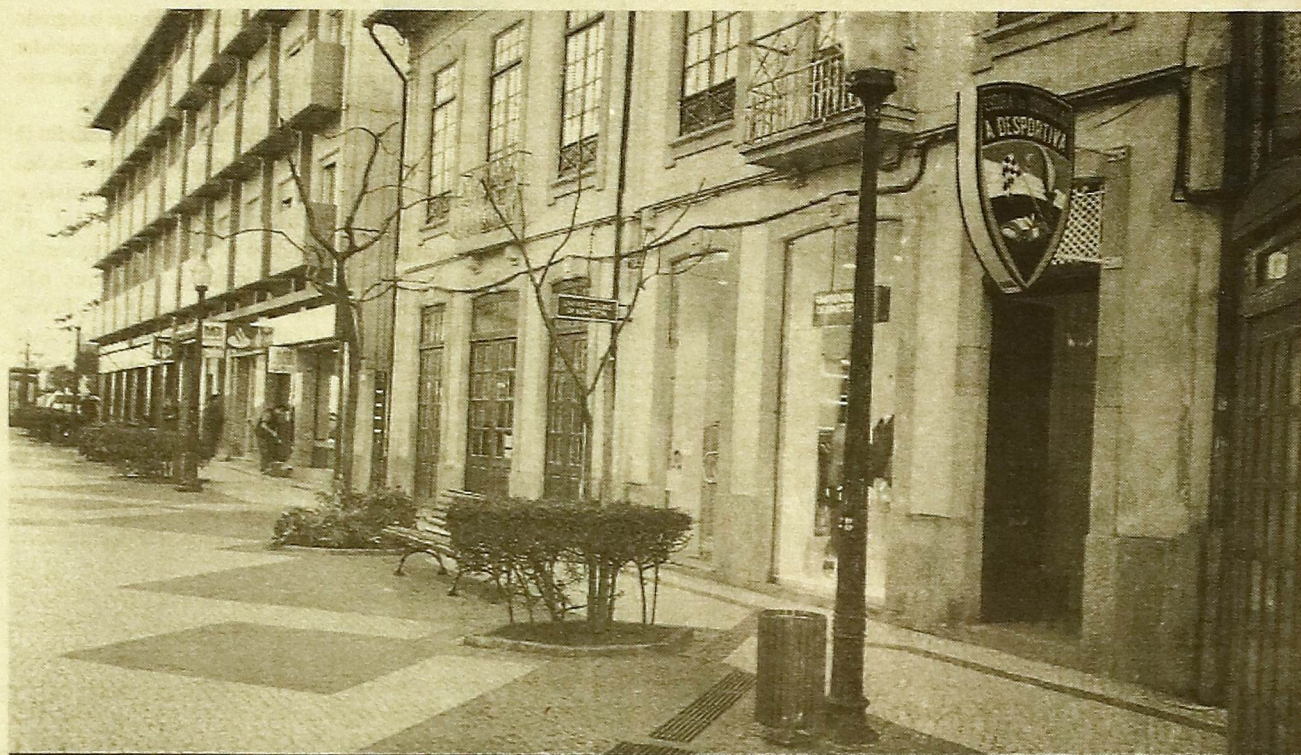

A nova Reforma Fiscal será a ante-câmara dos pequenos empresários, os maiores empregadores nacionais

Perdoem-me os leitores esta maçada, por vir falar-vos de coisas sérias! Muito se tem dito sobre o estado da Economia em Portugal. Todas as semanas há nos Jornais as mais diversas opiniões por parte dos responsáveis deste País, mas ninguém admite a crise. A OCDE, a CE, o FMI dizem que Portugal tem de tomar medidas de fundo, por sua vez o Sr. Ministro da Economia contrapõe que ainda é cedo para falar em crise (logo é porque há pelo menos indícios), enquanto o Sr. Ministro das Finanças vem dizer que está tudo bem... (é o único entre tantos que fala verdade!), e, nós - Povo, acreditamos no Sr. Ministro, e investimos, e esperamos que amanhã seja melhor. Vamos de fim de semana prolongado para o Algarve, e temos que pagar casa, e carros, e...

Quando chegamos de "Fim de Semana" então reparamos que a Inflação em Março atingiu os valores mais altos de há sete anos (3,4%), a Inflação homologa passou para os 5,1%, ora bem e agora como vamos pagar a prestação da casa este mês? E a do carro? E o cartão de crédito? E os ordenados dos nossos empregados, vi no Jornal de uma TV, que o Patrão depois das férias da Páscoa fechou a Empresa e desapareceu, terá sido o único? E a renda da loja? E todas as outras despesas correntes do Mês? mas lá que o nosso Primeiro-Ministro tem razão, isso tem (se estamos em crise como se explica que mais de um milhão de portugueses tenha ido de férias na páscoa?). Ninguém se manifesta.

Outro problema - As pequenas e micro empresas, não estão a facturar (porque o consumidor não está a comprar, não tem dinheiro), no entanto e com a dita "franca expansão da

economia" gostava que reparassem num exemplo. Uma Sociedade Comercial, onde só trabalham os dois Sócios, têm estes encargos:

Contabilidade organizada (é obrigatório) Esc.: 31.005\$00 por mês, ou sejam Esc.: 372.060\$00 anualmente; Prestações de S. Social, nunca menos de Esc.: 620.000\$00 anuais.

Estamos com encargos já de quase 1.000.000\$00 (um milhão de escudos), e não vamos falar aqui de: aluguer do estabelecimento, água, luz, telefone, despesas com combustíveis e outras de expediente, seguros (também obrigatórios), alvarás, etc, etc... (feitas as contas vale mais estar a receber o Rendimento Mínimo Garantido, pelo menos não temos preocupações), ora é sabido que em Portugal este é o Universo

onde estão a maioria das Empresas e Empregadores, por isso pergunto: quanto tem o pequeno Empresário que facturar para cumprir as suas obrigações Fiscais e não só? E será que com a falta de poder de compra actual consegue facturar para pagar tudo isto? Não, não consegue. Sabem porventura os nossos Políticos quantas destas Empresas cessaram ou suspenderam Actividade desde Janeiro de 2001 por causa destes e outros problemas inerentes? Quantos portugueses ficaram desempregados? Não, não me

refiro aos inscritos nos Centros de Emprego, refiro-me a todos porque sabemos que só se inscrevem aqueles que têm direito a subsídios, os outros nem sequer lá põem os pés.

Não nos resta alternativa senão cessar mesmo a Actividade, e recorrer ao subsídio social de desemprego, porque se não pudermos pagar todas estas despesas, ninguém nos perdoa, o Fisco e a S. Social cobram nem que tenham que recorrer á

"Não nos resta alternativa senão cessar mesmo a actividade, e recorrer ao subsídio social de desemprego, porque se não pudermos pagar todos os impostos, ninguém nos perdoa, o Fisco e a Segurança Social cobram nem que tenham que recorrer á penhora".

penhora, e todos os outros que nos fornecem produtos ou serviços tem o mesmo problema que nós, também precisamos de receber para podermos fazer face aos seus encargos. No entanto no dia em que não tivermos dinheiro para dar comer aos nossos filhos ninguém nos vai valer, o que pode até ser visto como uma irresponsabilidade

da parte do Empresário continuar em insistir á espera de dias melhores, cria ilusões, expectativas nas pessoas, ao mesmo tempo que se vai arruinando (acumulando dividas) para manter a aparência perante os seus conhecidos. É assim que se vive em Portugal, infelizmente.

E por falar em problemas, que moral tem o nosso Primeiro-Ministro em falar de falta de produtividade e profissionalismo dos Portugueses se é a sua Política subsidiar o não-trabalhador

(leia-se mandrince) com R. M. Garantido. Instruendos (frequentadores de cursos) de Formação Profissional (patrocinados pelos Centros de Emprego e subsidiados pela S. Social) que quando acabam o curso começam outro porque não conseguem colocação ou chegaram á conclusão que não é bem aquilo que querem fazer. Nós pagamos tudo isto, não é o Estado somos nós portugueses que pagamos.

É tempo de acordarmos para a realidade, é tempo de dizermos "já chega", eu sei que você não está de acordo comigo, eu sei, e sabe porque? Porque ainda não chegou a sua vez de estar desempregado, de não receber o ordenado porque o Patrão não teve dinheiro este Mês, porque o português, só se manifesta quando o assunto lhe diz directamente respeito (enquanto acontece aos outros está tudo bem). Pois está enganado já está a acontecer consigo e com todos os outros há muito tempo, e mais tarde ou mais cedo todos sem excepção o vão sentir.

Desculpem o desabafo, mas dói ver tanta inércia, tanto desleixo e levandade de um povo que já foi Conquistador, soube fazer a transição de um Regime fascista para a Democracia, consegui dizer não ao Comunismo versão Soviética em tempos muito difíceis (pós 25 de Abril), mas agora esqueceu que UNIDO JAMAIS SERÁ VENCIDO. Mais parece que vivemos num País Africano (sem qualquer racismo, ponham isso de lado, não é sério sequer), temos apenas duas grandes diferenças para eles Africanos, a maioria do nosso povo é de cor branca e conseguimos disfarçar melhor o estado miserável em que vivemos. Pensem, analisem e digam-me se não tenho razão.

ECONOMIA & EMPRESAS



Filipe Pinto

Licenciado em Gestão de Empresas e colaborador do JORNAL de ESPINHO
filipe.pinto@jornaldeespinho.pt

Finalmente Pina Moura admitiu estar errado. Depois de ter ouvido muitas críticas e após ler alguns relatórios sobre o assunto, o nosso Ministro das Finanças vacilou e admitiu ter errado, para mal de todos nós. Segundo a Comissão Europeia e o FMI, o crescimento das economias europeias serão bastante inferiores ao previsto. A CE baixou em 0,4 p.p. a sua estimativa de crescimento para os países da Zona Euro. Assim e para Portugal, o crescimento económico situar-se-á próximo dos 2,4% e não dos 3% apontados anteriormente. As mesmas entidades prevêem que a economia norte-americana cresça apenas 1,6% este ano. A inflação prevista para 2001 também será superior ao estimado podendo alcançar em Portugal os 3,5%, ao contrário do que o máximo responsável para as finanças havia dito e reafirmado. Este aumento distancia cada vez mais Portugal da taxa de inflação média europeia que se encontra nos 2,2%. Para terminar as más notícias, foi publicado na semana passada que o desemprego poderá aumentar até 2002. Esta notícia, infelizmente, não nos surpreende dado os acontecimentos mundiais. Embora tal possa acontecer, apenas aumentará cerca de 0,5 p.p., isto é, passará para os 5,1%, em contraciclo com a média europeia que se encontra actualmente próxima dos 8,3%, esperando-se que caia para os 7,7%, até final do próximo ano.

Se a Europa e os EUA vivem períodos bastantes complicados surge a necessidade de recorrer á intervenção dos bancos centrais ou Reserva Federal no caso norte-americano. Greenspan, o homem responsável pela Reserva Federal dos EUA, só este ano reduziu a taxa de juro por três vezes por forma a reduzir os encargos financeiros das empresas e dos particulares e elevar o investimento. O seu congénere europeu, o BCE, nada tem feito e apenas tem observado a descapitalização bolsista das maiores empresas europeias.

O cenário actual é bastante negativo mas não devemos desesperar nem pensar que ficaremos sem emprego ou o

nosso poder de compra cairá para níveis inimagináveis. É altura de pouparmos, tentarmos reduzir os encargos e evitarmos o endividamento. O futuro de Portugal e da Europa está nas nossas mãos e temos de continuar a construir um Portugal melhor. Mais escandaloso que a falta de senso e de coerência do ministro das finanças é o estado da justiça em Portugal. Tanto dinheiro é despendido em Reformas Fiscais e em criação de novos cursos de direito mas ninguém se preocupa em tornar mais justas as nossas leis. Na última semana fiquei envergonhado a par de muitos portugueses, quando ouvi que alguns elementos das FP-25 foram considerados inocentes dos seus actos. Talvez porque fossem heróis do 25 de Abril. Não sei, apenas entendo que não é possível continuarmos assim: um país em que o corrupto pode viver em paz e sossego na sua casa de praia e o pobre do trabalhador declare os seus impostos, chegue a casa com uns míseros escudos para alimentar a família e um dia, quando reformado, aufera uma pensão que nem os medicamentos consiga pagar. É triste viver num país em que tanta injustiça aconteça.

Qual a solução para todos estes problemas? Em termos económicos, nenhuma, dado estarmos perante um ciclo económico menos favorável, segundo alguns. Quanto ao resto, talvez um acontecimento como casamento do Sérgio e da Verónica do Big Brother, possa elevar a moral dos nossos governantes e aumentar os níveis de audiência dos debates parlamentares levando-nos a um maior interesse pela política e pelos problemas do país. O filho do Primeiro-Ministro é o primeiro a dizer que os portugueses são pouco profissionais. Se o somos porque não aproveitar os seus conhecimentos, pois devem ser bastante elevados só de pensar que quando acabou os seus estudos foi logo para os EUA. Será que o Governo também deveria tirar um ano sabático para estudar mais e obter alguma qualidade? Ou deverá fazer uma operação plástica como a "nossa" Lili Caneças? Os entendidos na matéria que respondam porque eu não sei e estou farto de tantas asneiras e emendas.

VOLEIBOL

Voleibol do Sporting de Espinho vence de novo a Taça de Portugal

Foto gentilmente cedida por Nuno Alves

Paulo Lima

O Sporting de Espinho conquistou a sua sexta Taça de Portugal consecutiva em seniores, ao vencer o Nacional da Madeira no passado domingo dia 23, ao levar de vencida o Nacional da Madeira por 3-0 na final, disputada no Pavilhão da Povoação, em S. Miguel (Açores), no mesmo dia em que viram os juniores se sagrarem campeões nacionais.

A equipa espinhense não se esqueceu do técnico Ilídio Ramos, recentemente falecido, ao envergarem uma camisola com a inscrição "Ilídio para sempre no nosso coração". Ao mesmo tempo e após os tigres conquistar a Top Teams Cup ascenderam ao quarto lugar do ranking europeu de clubes, o que é um feito assinalável

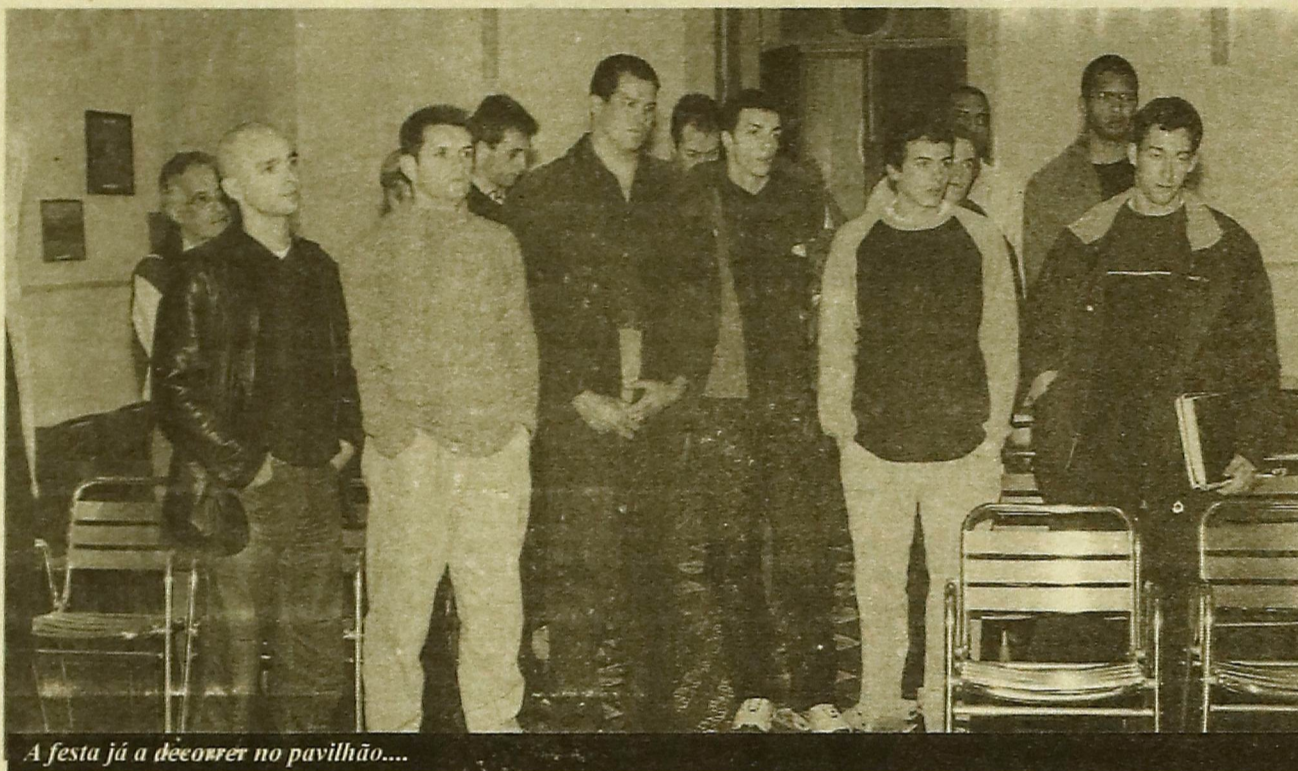

A festa já a decorrer no pavilhão....

Antes do encontro começar, fez-se um minuto de silêncio em memória de Ilídio Ramos, o último treinador que conquistou um título nacional para o clube, entre vários troféus brilhantemente conseguidos, ficando assim ligado à história do clube para sempre. O técnico foi vítima de doença prolongada e começou-se a debater com os primeiros problemas no final da época passada, deixando por isso a liderança dos tigres. Numa final da competição nada fácil para a equipa espinhense, que só na fase final dos três parciais conseguiu ganhar vantagem, o Sp. Espinho fechou assim em beleza no passado Domingo, a temporada, após conquistar, a X Taça de Portugal do seu historial, depois da vitória na Top Teams Cup, esta época. O triunfo dos tigres foi indiscutível e valeu

essencialmente pelo equilíbrio verificado no marcador ao longo dos três "sets", principalmente no último, em que a equipa insular tentou chegar ao triunfo e prolongar, desse modo, a decisão quanto ao vencedor. O Sp. Espinho, partiu para este jogo desfalcado de elementos

importantes como, Gilvam Silva (lesionado) e Sandro Correia (suspenso) mas conseguiu todavia, impor a sua maior experiência e assim vencer mais uma taça de Portugal. O Espinho ganhou o primeiro parcial, por 25-23, e triunfou no segundo, por 25-22. No

terceiro e último "set", as duas equipas alternaram no comando do marcador ao longo de vários minutos, mas o Nacional da Madeira voltou a acusar algum nervosismo nos pontos decisivos, com o Espinho a levar novamente a melhor, por 25-23. Este triunfo foi mais uma prova de que os tigres são mesmo a equipa mais forte a nível nacional apesar de este ano terem perdido o título para o Castelo da Maia não se esquecendo nunca de enviar umas indirectas à Federação Portuguesa de Voleibol no que toca ao campeonato e ao caso Sandro Correia. No final, e perante um pavilhão quase lotado, a festa foi espinhense, com Miguel Maia a levantar a Taça, ganha pela sexta vez nos últimos seis anos pela equipa "alvi-negra". No final, o capitão espinhense num gesto de

camaradagem, entregou o trofeu a Sandro Correia, que, apesar de não ter jogado, sentiu e festejou a vitória como os restantes elementos da equipa. Neste jogo alinharam os seguintes elementos: Miguel Maia, João Brenha, Wagner Aragão, José Pedrosa, Robert Czedula e Gilberto Silva e ainda Hugo Ribeiro (libero) e Luís Filipe. Carlos Prata é o novo treinador dos Tigres. Entretanto um pouco surpreendentemente, o técnico principal do Sporting de Espinho, Fernando Luis, que levou os tigres à conquista de um título europeu ao ganhar a Top Teams Cup de Voleibol, na Turquia, deixou o clube decidindo abandonar os hexacampeões nacionais. O Espinhense Carlos Prata, que treinava actualmente o Esmoriz, é o novo treinador e vai orientar os tigres para as próximas três temporadas, sendo coadjuvado por Nuno Soares. Recorde-se que Fernando Luis já havia informado a direcção do clube da sua intenção de não renovar o contrato por mais uma época decisão aceite pelos dirigentes. O treinador vai assumir o cargo de preparador físico da Seleção Nacional de Hóquei em Patins.

Impugnação

O Sporting de Espinho acabou mesmo por avançar para a impugnação do Campeonato Nacional de Voleibol da A1 evocando a irregular utilização por parte do Esmoriz de três jogadores estrangeiros, conforme tinha prometido. O pedido deu entrada e refere-se aos jogos do campeonato Esmoriz - Espinho e Castelo da Maia - Esmoriz, como contestação principalmente aos diferendos que tem havido com a federação.

Reunião entre clubes de Voleibol

Os clubes da Divisão A1 reuniram-se num dos hotéis de Espinho com o objectivo de abordar problemas comuns e repensar a modalidade, no sentido de melhorar a respectiva organização face ao desenvolvimento da mesma. Todos os clubes do escalão se fizeram representar, e apenas o Machico não compareceu, justificando a ausência com as dificuldades de ligação Funchal/Porto. A reunião serviu de base a outras que irão ocorrer com regularidade onde os clubes, depois de reflectirem sobre os temas, vão tentar apresentar algumas soluções. As matérias abordadas pelos clubes da Divisão A1, foram muitas e dividiram-se em três grandes pontos: o esquema de provas, a promoção da modalidade e a divulgação dos resultados dos jogos.

Voluntários para África !
De 4 a 6 Meses Instrução na Dinamarca
Mais 6 meses de trabalho voluntário em África
Mais 2 Meses de trabalho informativo na Europa

Luta contra a SIDA
constrói escolas, planta arvores!
Tel: 0045 22741663
www.volunteerwork.org

óptica
Premier

Rua 18, n.º 1100
4500 ESPINHO
Tel.: 22 731 26 18

artes plásticas
pintura

Silvia Vale

Residência 22 734 25 31
Atelier 22 734 54 99
Telemóvel 96 230 01 07

Rua 21, n.º 937 ESPINHO

Espidente

Prótese Dentária, Ida.
Rua 30, nº 600, 4500 - 301 ESPINHO
Tel: 22 732 29 93 Fax: 22 731 91 68

Ortodontia * Próteses Fixas, Acrílicas e Esqueléticas
Acordos: ACASA
2ª a 6ª feira: 9h às 19h * Sábados urgências 10h às 13h

Lia do Amaral

LICENCIADA EM DIREITO
- SOLICITADORA -

Com atendimento de 2.ª a 6.ª feira
das 9 às 13 e das 14 às 18 horas, com marcação

Rua 23, 344, 1.ª, Sala E - 4500 Espinho - Tel/Fax 227321433

SOPA DE LETRAS
COMUNICAÇÃO DE IDEIAS, LDA.

PUBLICIDADE AUTO-ADESIVA | DESIGN GRÁFICO

RUA 20, Nº 300 - 4500 ESPINHO - TEL. 227 312 538 FAX: 227 311 870

TODO-O-TERRENO

IV Raid Casino de Espinho

Organizado pela secção de todo o terreno do Clube Automóvel de Espinho realizou-se a IX edição do Raid Casino de Espinho considerado um dos grandes clássicos da modalidade. A prova decorreu nos dias 21 e 22 de Abril e destinava-se a veículos 4x4 e motos. A linha de partida e chegada ficou junto ao Casino Solverde. A prova estava inscrita no calendário oficial da Federação Portuguesa de Todo-o-Terreno.

A primeira etapa, disputada durante a manhã de Sábado, terminou em Oliveira de Azeméis. Durante a tarde o percurso inverteu-se, em direcção a Espinho. Registraram-se algumas passagens por pontos bem conhecidos dos adeptos deste tipo de modalidade, como a Serra da Freita, Mansores e Vale. O primeiro dia terminou com um jantar no Casino Solverde.

Já no Domingo os participantes, cerca de 40 jipes e 15 motos, deslocaram-se até Carregosa regressando mais tarde ao Casino de Espinho. Para encerrar a prova realizou-se o habitual almoço de confraternização no Hotel Solverde.



FUTEBOL

Classificação

II Liga de Futebol Profissional

Clube	Pts	J	V	E	D	GM	GS
1 Varzim	57	30	17	6	7	47	28
2 Penafiel	57	30	17	6	7	42	24
3 Santa Clara	55	30	16	7	7	52	35
4 V. Setúbal	52	30	15	7	8	52	38
5 FC Maia	52	30	15	7	8	46	37
6 Rio Ave	40	30	14	8	8	55	31
7 Nacional	47	30	13	8	9	48	44
8 Académica	44	30	13	5	12	46	44
9 Naval	42	30	12	6	12	45	39
10 U. Lamas	40	30	11	7	12	39	46
11 Ovarense	40	30	12	4	14	38	44
12 Leça FC	38	30	11	5	14	34	50
13 D. Chaves	33	30	7	12	11	32	40
14 FC Marco	33	30	9	6	15	37	57
15 Sp. Espinho	32	30	7	11	12	33	37
16 Felgueiras	27	30	6	9	15	35	46
17 Imortal	23	30	4	11	15	25	41
18 Freamunde	23	30	6	5	19	26	51

GINÁSTICA

Académica internacionaliza-se

A secção de ginástica da Associação Académica de Espinho esteve presente em Portimão, no 15º Torneio Internacional de Ginástica Rítmica, que contou com a presença de vários países. Pela Académica foram chamadas à selecção nacional Sofia Rocha (júnior) e Sara Pinto (sénior) que acabaram por conseguir agradáveis resultados.

Já para a selecção nacional de conjuntos, que contava com a presença de mais duas atletas do pavilhão Arq.º Jerónimo Reis, Joana Oliveira e Filipa Vieira, a Académica deu também o seu contributo. Para estas a prova servia de exibição e preparação para o futuro campeonato da Europa que se vai realizar na Suíça.

FUTEBOL

Marafona não joga mais esta época

O defesa central do Sporting Clube de Espinho, Marafona foi operado aos ligamentos cruzados no Hospital Santa Maria, no Porto.

O atleta, profissional de futebol, não vai jogar mais esta época. A temporada terminou assim para o jogador espinhense, que já deverá ter tido alta quando esta notícia chegar ao leitores. É mais uma baixa a registar no plantel do Sporting Clube de Espinho, que representa mais uma dor de cabeça para o treinador Carlos Garcia.

Entretanto o Sporting de Espinho continua a lutar por melhores resultados que lhe permitam situações mais "desafogadas".

Próximos Jogos do S.C.E.

31ª	Sp. Espinho -- Penafiel	6 Maio
32ª	Sp. Espinho -- V. Setúbal	13 Maio
33ª	Naval -- Sp. Espinho	20 Maio
34ª	Sp. Espinho -- Maia	27 Maio

CASINO ESPINHO

PORTUGAL 3001

MEMÓRIAS PRESENTES DE UM PASSADO FUTURO

FERNANDO PEREIRA
INÉS SANTOS
GLASS SPIDER

BELINDA KING DANCERS
ANNA MAKAROVA

Direcção e Produção
BELINDA KING

Informações e Reservas
Teif. 22 733 55 00

CASINO ESPINHO

STAND CABRIOLET
JOSÉ CARLOS SANTOS

AUTOMÓVEIS
COMPRA
VENDA
TROCA

Há mais de 15 anos a vender automóveis e a fazer amigos

Ligue: 96 400 35 37

Rua 19, nº 1313 - 4500 ESPINHO * Tel: 22 734 54 93 * Fax: 22 731 21 84

FAZEMOS HISTÓRIA NA HISTÓRIA DE ESPINHO

ESTAMOS NA INTERNET

EM

www.jornaldeespinho.pt

E NO SEU TELEMÓVEL EM:

www.jornaldeespinho.pt/wap

José Saxe, presidente do Sporting de Silvalde

As instalações desportivas do concelho são insuficientes

O Sporting de Sivalde tem actualmente dois escalões a jogar na modalidade de Futsal (seniores e juniores), mas o grande problema da colectividade é não ter pavilhão próprio para treinar e jogar, bem como uma sede social onde possa ter as mínimas condições. O Sporting de Silvalde tinha como objectivo, para este ano, a subida à III Divisão Nacional, mas os resultados não têm deixado, uma vez que foram eliminados da taça distrital de Futsal de Aveiro.

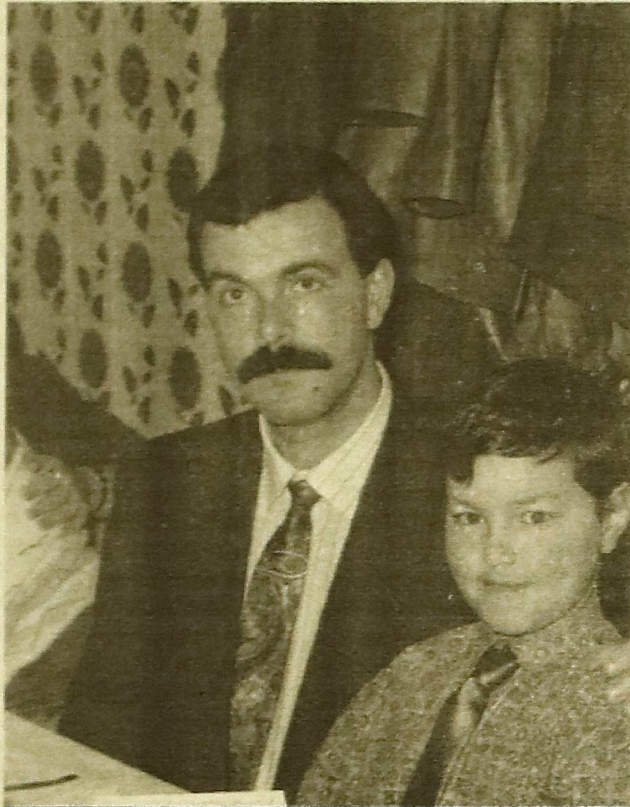

José Saxe presidente do Sporting de Silvalde

No início desta época, os objectivos propostos pela equipa de Futsal do Sporting de Silvalde era subir à III Divisão Nacional. Neste momento já decorre a segunda fase, mas o clube só conseguiu dois empates, mesmo assim foi complicado o apuramento para esta fase. Para a taça de Portugal o Sporting de Silvalde é que já foi eliminado logo na segunda ronda. "Estávamos um limitados, havia jogadores com lesões e jogadores castigados nesse jogo. Isso reflectiu-se na equipa que acusou essas faltas", explicou José Saxe. No entanto para o campeonato, os resultados também não têm sido os mais desejados: "vamos de mal a pior". Os resultados

não são os melhores, dado que só conseguiram dois empates fora de casa, em seis jogos. "Temos tido bons jogos mas a finalização tem sido o nosso mal. Criamos ocasiões mas não conseguimos fazer aquilo que faz o adversário, que tem sido mais eficazes", disse o presidente do Sporting de Silvalde. José Saxe reconhece agora que é difícil subir: "matematicamente a subida não esta afastada, mas agora é difícil. Estamos no último jogo desta volta e já com um atraso de onze pontos. Será necessário que os outros percam. Temos deixado fugir as vitórias, e espero agora que mude a sorte e que não seja só jogar bem e não ganhar". E continua: "Em Espinho não há pavilhões". No entanto o grande objectivo perseguido pela colectividade é

alguns anos é mesmo subir à III Divisão Nacional de Futsal, embora as condições e instalações do clube não sejam condignas nem tão pouco as desejadas. José Saxe diz que "vamos ter sempre grandes dificuldades porque acabamos por jogar sempre fora. Se tivéssemos que jogar em casa era sempre melhor. As condições que temos são poucas e não temos sede própria, por exemplo. A nossa sede é um café e estamos aqui, até um dia em que venha o dono e nos ponha aqui para fora. Mas as instalações é que são o mais grave. O património que temos cabe em 5 ou 6 metros quadrados, e os jogos, temos que os fazer todos fora daqui porque não temos pavilhão onde jogar. Temos de nos deslocar até

Esmoriz, onde jogamos e treinamos e nunca recebemos ninguém em nossa casa porque em espinho não há pavilhões e isso para nós é um bocado entristecedor". O Sporting de Silvalde possui uma equipa de juniores que disputa o Campeonato Distrital de Aveiro. No entanto a equipa está em risco de acabar, porque "só temos juniores há dois anos e custa-me imenso dizer isto mas provavelmente temos que terminar com os juniores porque não temos verbas suficientes para suportar as despesas. Depois também temos os miúdos com nós mas pela parte dos pais não há interesse em saber deles. Se houvesse alguém a acompanhá-los era mais fácil, seguindo-os de perto". O presidente fez questão de deixar uma mensagem: "fala-se em cobrir o ringue de Silvalde. Gostei muito quando li essa notícia. A direcção ficou mais satisfeita, porque não é todos os dias que se ouve uma anúncio uma coisa destas. Só esperamos é que as promessas comecem a ser realizadas e que haja instalações próprias para os jovens mostrar valor. Todas as colectividades do concelho têm queixas do mesmo. Eu garanto que se houver instalações para isso, mais modalidades vão aparecer. O que é preciso é locais onde se possa praticar desporto em Espinho". Para José Saxe, "as entidades do concelho podiam fazer mais qualquer coisa pelas modalidades amadoras do nosso concelho". Ainda temos alguns jovens em Espinho que gostam do desporto mas deviam dar mais condições aos clubes locais. Já existiram muitas equipas de Futebol de Salão, mas devido a não haver equipamentos desportivos para a modalidade acabaram".

ZÉ DA BANCADA



Paulo Lima

Licenciado em Relações Públicas e Editor do Desporto JORNAL de ESPINHO

Continua a disputar-se os campeonatos concelhios de futebol popular, sem alterações nos topos das tabelas classificativas, não havendo por isso surpresas. Na 1ª divisão os Águias de Paramos continuam a liderar à algum tempo embora estejam a ver a vantagem diminuir para os Leões Bairristas e Rio largo que se tentam aproximar. Águias de Anta e Cantinho estão tranquilos na tabela mas no que toca às descidas de divisão, neste escalão os Magos continuam no último lugar com o Desp. Ponte de Anta poucos pontos à frente. Entre estas equipas se vai discutir quem desce. Já mais acima está a Quinta de Paramos e a Associação praticamente já sem sobressaltos. Na Segunda divisão de futebol popular embora faltem ainda jogos por disputar o Lomba já assegurou a subida de divisão, que esta cada vez mais perto para a formação do G.D. Idanha. Alguns pontos mais atras vem o Aldeia Nova, o Estrelas Vermelhas e a Juventude de Outeiros. Ronda, todos tranquilos. Na fuga à descida o Corredoura está certo que vai baixar, e continua a luta entre as equipas da Novasemente, Juventude da estrada, Canários e Império, estes dois últimos já mais desafogados. Na terceira divisão com o Guetim já com a subida de divisão assegurada a luta está agora pelo segundo lugar entre o Estrelas da divisão que esta mais perto e o G.D.

Outeiros. Os Leões B, o Cruzeiro e o Bairro da ponte de anta estão salvos de preocupações, e a luta pelos últimos lugares está entre os Morgados, o Corga e o estrelas Ponte Anta

Espinho Campeão

Uma palavra de destaque para a formação masculina de voleibol do Sporting Clube de Espinho que se sagrou campeã nacional na categoria de juniores. Na fase final masculina, que decorreu em Moura, a jovem equipa dos "tigres" que para o ano vê todos os seus atletas serem ainda juniores, orientados por Rui Pedro, destronaram os bicampeões do Benfica, por um conclusante 3-0 no terceiro e decisivo jogo. (os Espinhenses ganharam todos os jogos, por 3-0). No jogo de abertura os tigres venceram os Antigos alunos dos açores e já no segundo jogo no sábado venceram a formação do caic também por 3-0. No jogo do título os Espinhenses venceram o Benfica com os parciais de 25-16, 25-20 e 25-21.

Espinho em quarto

Outro feito a destacar é o quarto lugar que os tigres alcançaram ao conquistarem a Top Teams Cup, ascendendo assim ao quarto lugar do "ranking" europeu de clubes. À frente dos espinhenses estão a equipa dos italianos, do Sisley Treviso; os franceses, do Paris Volley e os belgas, do Noliko Maaseijk. O actual campeão nacional, Castelo da Maia só aparece na 30ª posição, o Esmoriz no 67º lugar e o Nacional na 134ª posição do "Ranking" Europeu.

angústia

desespero

solidão

voz de apoio

ligue

225 50 60 70

das 21:00 às 24:00 todos os dias

G P R

Glória e Paula Reis, Lda.

- Gestão
- Viagens
- Seguros
- Auditoria
- Contabilidade
- Financiamento

Rua 30, n.º 614 ESPINHO

Tel.: 22 733 01 80 Fax.: 22 731 18 62

ANÚNCIOS PESSOAIS

ALUGA-SE

Alugam-se:
Apartamentos, Lojas e Escritórios, os melhores preços. João Passos - Mediação Imobiliária Lic. AMI-4541. Tel. 227320728

Apartamento T2+1
Totalmente equipado, na Av. 8
TLM:936445546

Aluga-se
ou Vende-se Loja na Rua 28 com 31, n.º 954 Espinho
Tel: 22 731 37 61

Apartamentos T3
Sem mobília no centro de Espinho.
Tel: 227342161

Apartamentos
Em Santa Maria da Feira, Porto e Gaia. Temos todas as tipologias. Vamos ao seu encontro.
Tel: 91764 74 10

PASSA-SE

Loja de Organização de Festas, Loja e sala de festas, totalmente equipada.
TLM: 91 943 67 31 - 91 862 61 65

Café Snack-Bar
Salão de Jogos em Espinho, totalmente equipado. Renda barata.
Tlm: 93 644 55 46

COMPRA-SE

Grupo Salgueiro
Compra e venda de propriedades. Empresa idónea, compra casas velhas, terrenos, faz permutas e avaliações.
Contactar: 964247676 ou 964177996

VENDE-SE

T3 na Torreira
No centro, junto à avenida principal e à praia, entre a Ria e o Mar. Com 121 m2, garagem individual, 3 quartos, 1 c/suite, varandas com marquises, amplas divisões, resguardos de banheira, impecável só visto. Preço: 23.500.000\$00
Tel: 917611630

Terreno Espinho cen.
Viabilidade para construção de 3 andares com esq. e dto. + 2 lojas.
Tlm: 93 644 55 46

Moradia
Fica a 1500 metros da cidade de Espinho. Preço 29.500 cts. Com churrasqueira, antena parabólica, fogão de sala, recuoerador de calor e banheira de hidromassagem, aspiração central.
Contacto: 917203119 ou 966609086

Casa Térrea
Terreno independente, na Rua 7, em Espinho. 16 mil contos.
Tlm: 936445546

T3 - Centro de Espinho
Novo, 125 m2, aq. Central, fogão de sala, suite, varandas, lugar de garagem, arrumo no sótão, 31.000 contos. João Passos - Mediação Imobiliária Lda. Lic. AMI-4541.
Tel.227320728

T2 - T3 - Espinho construção, excelente oportunidade. João Passos - Mediação Imobiliária Lda. Lic. AMI-4541. Tel. 227320728 ou 227319197

T4 Espinho Centro
Totalmente remodelado
Telm:93 644 55 46

T2+1 (Feira), com garagem individual, 15 mil contos, pronto a habitar
Tlm:917647410

Apartamento T3
Ponte de Anta. Com armários e roupeiros, despensa e quarto de arrumos. Tel:227342644 ou Tlm:962768066

T1+1 (Esmoriz), novo, pronto a habitar, 14 mil e quinhentos contos,
Tlm: 91 988 69 71

T2 (Esmoriz), novo, pronto a habitar, 17.700 contos, Tlm: 919862325
T2+1 (Paços de Brandão), pronto a habitar, 15 mil contos,
Tlm: 91 764 74 10

T3 (Esmoriz), pronto a habitar, 18 mil contos, Tlm: 91 9886977

T1 Espinho
Zona nobre da cidade, usado, em bom estado, elevador. Preço 14 000 cts. Fracção Imobiliária. Telef. 227320911

T3 Espinho
Usado em muito bom estado
Preço 16 000 Cts. Fracção Imobiliária. Telef. 227320911

T2/T3 Granja e S. F. Marinha
Preços desde 17 500 Cts., em varias zonas, novos, prontos a habitar ou em construção.
Fracção Imobiliária- Rua 21 nº 409 - 1º andar - sala B. telef. 227320911

T3 - Anta
Nascente poente, cozinha equipada, arrumos, 14.000 contos Totalmente Financiados João Passos - Mediação Imobiliária Lda. Lic. AMI-4541. Tel. 227320728 ou 227319197.

T3 Granja
Vistas para o mar, como novo. 21.500 cts. Tlm: 91 764 74 10

Terreno em Paramos. (Mar)
900m2 c/ 30m2 frente.
936445546. (3 Moradias)

Terreno
Pela melhor proposta.
Tel: 91 6025008

CARROS

VENDE-SE

Land Rover
Jipes de vários modelos. Muito bom estado. Revistos. Vários anos.
TLM: 964003537

Carros de Colecção
Várias marcas e modelos sempre em exposição.
TLM: 964003537

DIVERSOS

Câmara de Filmar, vídeo H8, 2 mesas de mistura, tudo Sony. Bom preço.
Tlm: 93 644 55 46

Móvel Sala de Jantar, roupeiro e secretária. Bom preço. TLM: 936445546

PRECISA-SE

Vendedoras (es)
Para o ramo imobiliário, com excelentes condições de trabalho e remunerações superior à média. Para mais informações, contacte João Passos, "Imobiliária", Rua 23, nº 174., efício S. Pedro.
Telm: 965881764

Vendedoras
Para venda de produtos de cosmética franceses. Vendas por catálogo. Bons lucros!
Ligue 917 515 048

OFERECE-SE

Advogada
Dr.ª Agueda Faustino
Rua 20, n.º 379, R/c-sala 2
TelF: 227314451
Tlm: 919930732

Serviços Restauro/Pintura
Especializado em pinturas e lacagens e todo o tipo de cerâmicas e serviço geral do mesmo ramo.
Orçamentos grátis:
Tel: 22 745 30 48
Tlm: 91 416 12 16

Tarôt para Maio

Por: Shambhala

O Tarôt também nos permite prever o futuro não só de uma pessoa, de um acontecimento, mas também de toda uma população. Esta previsão é relativa à população do Concelho de Espinho, na sua globalidade e atendendo às tendências da força cósmica em nosso redor durante o mês de Maio. Maio vai ser propício ao encontro com o nosso ser interior, tentando satisfazer a nossa necessidade de conhecimento da espiritualidade acima da matéria. Será um período em que estaremos permanentemente a caminhar perto de um precipício que nos atemoriza pela sua profundidade mas nos encanta pela sua imensidão. O nosso sub-consciente procurará as soluções para os nossos desafios materiais em estados não corpóreos. Serão tempos difíceis, não propícios a grandes iniciativas, mas sim a um reforço da nossa própria espiritualidade, da nossa fé, da valorização dos nossos sentidos extra sensoriais. Dê importância à sua intuição, aos seus pressentimentos. Faça o que o seu interior lhe diz para fazer e não as pessoas em seu redor. As respostas às suas perguntas estão no seu próprio interior. Consulte os seus Guias. Grandes transformações virão a tornar-se realidade dentro em breve mas não seja você a provocá-las. A transformação que ocorrerá em finais do mês poderá ser tão negativa ou tão positiva consoante a sua preparação moral e espiritual para essa mudança. Não se preocupe se perder algum estatuto especial de que dispunha na sociedade porque nada é mais importante do que o estatuto que tem no mundo futuro e esse não é medido pelas nossas contas. Às vezes é com as derrotas que mais aprendemos. Este é um período em que será preparado para enfrentar-se e a forma como o conseguir fazer determinará a conquista do objectivos de vida a que se propôs. É um mês que vai ser dominado por pela figura da autoridade, ou seja, não muito positivo para aqueles que se consideram pensadores livres. Mas nem tudo será conflituoso. Maio será um mês onde a sexualidade está latente em todos os seres e, logo, você não será excepção. Tudo indica que será este um excelente mês para iniciar ou concretizar a busca do amor. Não se esqueça no entanto que devido à energia que paira no ar, qualquer atitude sua será inevitavelmente julgada e conclusões sobre a sua pessoa poderão ser precipitadamente retiradas de algum acto menos ponderado. Finalmente, este será um excelente período para fazer uma viagem até porque as coisas por aqui estarão pesadas, principalmente para aqueles que são mais sensíveis ao espírito do que à matéria, e que por essa razão mais sentem os "ventos" que correm. É necessário mais do que nunca acalmar a sede de conhecimento numa introspecção guardando para mais tarde a exteriorização de algumas necessidades, projectos ou intenções por agora idealizados.

CONSULTÓRIO DE TARÔT

ASSEMBLEIA DE FREGUESIA DA VILA DE ANTA EDITAL

NAPOLEÃO SOARES PEREIRA GUERRA, Presidente da Assembleia de Freguesia da Vila de Anta, faz saber que, em conformidade com a Lei 169/99, de 18 de Setembro, realizar-se-á, no próximo dia 09 de Maio de 2001, pelas 21,30 horas. No Salão Nobre da Junta de Freguesia, a 1ª, Sessão Ordinária desta Assembleia com a seguinte

ORDEM DE TRABALHOS:

- 1 - Período de "Antes da ordem do Dia"
- 2 - Apreciar a informação escrita do Presidente da Junta acerca da actividade do Executivo.
- 3 - Analisar e votar o as Contas de Gerência do ano 2000.

Vila de Anta, 20 de Abril de 2001-04-23
O Presidente da Assembleia
assinatura ilegível
(Napoleão Soares Pereira Guerra)

PEQUENOS ANÚNCIOS GRÁTIS

Publique aqui o seu anúncio grátis (disponível apenas para particulares). Para comprar, trocar ou vender publique aqui o seu anúncio. Para anunciar nos pequenos anúncios desta secção, contacte o tel/fax: 22 732 14 14 ou recorte o cupão e envie para: JORNAL de ESPINHO, Rua 20, n.º 379 R/c, sala A 4500 ESPINHO.

**ALUGA-SE PASSA-SE VENDE-SE
OFERECE-SE PRECISA-SE
DIVERSOS**

Texto: _____

Boletim de assinatura

Nome: _____

Morada: _____

Código Postal: _____
Telefone: _____
Cheque n.º: _____
Banco: _____
Contribuinte n.º: _____

Junte 1.200\$00... e envie para:
JORNAL de ESPINHO
Rua 20, n.º 379, R/c, sala A
4500 ESPINHO
Telefone e Fax: 22 732 14 14
Email: correio@jornaldeespinho.pt
Web Page: www.jornaldeespinho.pt

JORNAL de ESPINHO

Redacção.....22 732 14 14
 Fax.....22 732 14 14
 Comerciais.....93 644 55 46

Bombeiros

Espinho.....22 734 00 05
 Espinhenses.....22 734 00 42

Forças da Ordem

PSP.....22 734 00 38
 Brigada Fiscal.....22 734 11 96

Hospitais

Espinho.....22 733 11 30
 Sta. Maria Feira.....256 37 97 00
 Gaia.....22 379 42 11

Unidades de Saúde

Espinho (central).....22 734 11 67
 Anta.....22 734 58 10
 Paramos.....22 734 50 01
 Silvalde.....22 734 36 42
 Silvalde-Marinha.....22 734 31 01

Serviços Públicos

Câmara Municipal.....22 734 00 20
 Centro Multiméios.....22 733 11 90
 Nave Polivalente.....22 731 00 59
 Biblioteca Munic.....22 734 06 98
 Rep. Finanças.....22 734 07 50
 Tes. Faz. Pública.....22 734 37 30
 Cartório Notarial.....22 734 03 48
 Registo Predial.....22 731 08 09
 Registo Comer.....22 731 08 09
 Registo Civil.....22 734 05 99
 CTT - Rua 19.....22 734 53 30
 CTT - Rua 32.....22 731 17 74
 Delegação Escolar.....22 734 29 68
 EDP Espinho.....22 734 83 87
 EDP Avarias.....800 24 62 46
 EDP Leituras.....800 23 62 36
 Águas e Sanea.....22 734 00 20
 Tribunal.....22 734 23 51
 Ministério Púb.....22 734 60 80
 Centro Emprego.....22 733 12 20

Juntas de Freguesia

Anta.....22 734 64 53
 Espinho.....22 734 44 18
 Guetim.....22 734 42 26
 Paramos.....22 734 27 10
 Silvalde.....22 734 40 17

Apoio ao Cidadão

Socorro.....112
 Anti-venenos.....21 795 01 43
 SOS Criança.....800 20 26 51
 SOS Grávida.....21 395 21 43
 SOS Sida.....800 20 10 40
 Voz de Apoio.....22 550 60 70
 Linha Vida.....800 25 52 55

Paróquias

Anta.....22 734 03 15
 Espinho.....22 734 06 21
 Guetim.....22 734 04 36
 Paramos.....22 734 20 59
 Silvalde.....22 734 20 26

Farmácias

Grande Farm.....22 734 00 92
 Conceição.....22 731 14 82
 Teixeira.....22 734 03 52
 Santos.....22 734 03 31
 Paiva.....22 734 02 50
 Higiene.....22 734 03 20
 Anta.....22 734 11 09

Táxis

Táxis União.....22 734 80 17
 Câmara.....22 734 31 67
 Costa Verde.....22 734 01 18
 Verdemar.....22 734 35 00

Comboios

Estação.....22 734 00 87
 Informações CP.....22 536 41 41

Turispria

Escritórios.....22 734 29 07



Um aspecto de uma cena do "show" do Casino da Póvoa

**O CASINO DA PÓVOA APRESENTA
 Porto D'ouro**

Mais um espectáculo com assinatura de Júlio César

Assistimos ao espectáculo, estreado à dias, no Casino da Póvoa, chamado "Porto D'ouro". Trata-se de uma história onde Zeus é Júpiter e Dionísio é Baco, filho de Júpiter ou Zeus. Gregos e Romanos festejam com ardor e paixão.

A cenografia ajuda à festa e durante o espectáculo brinda-se a Baco, nosso Senhor do vinho com um Porto D'ouro. Da ressaca nasce um fado, interpretado numa típica taberna da época. Uma brejeirice ao som de guitarras portuguesas.

Cantar a cidade, fazer o brinde, chamar à Ribeira do Porto amor e à ponte coração. É assim o espectáculo que diariamente sobe ao palco do Casino da Póvoa. Vale a Pena ver o "show" e depois apreciar a Póvoa, que está cada vez mais encantadora.

**O CASINO DE ESPINHO APRESENTA
 Portugal 3001**

Com Inês Santos e Fernando Pereira

O novo espectáculo do Casino de Espinho chama-se "Portugal 3001". Trata-se de uma nova produção de Inês Santos e Fernando Pereira (artistas residentes do espectáculo) que constituem a dupla vocal responsável pela condução do "show". E mais não podemos contar por não ter visto o espetáculo.

Poesia no Bar Dominó

O Casino de Espinho continua a promover as noites poéticas, sempre na primeira Segunda-feira de cada mês, no bar Dominó. Trata-se de uma iniciativa cujo objectivo é o de retomar as tradicionais tertúlias literárias dos finais do século XIX que se realizavam em Espinho e que contavam com a participação dos nomes mais eruditos de Espinho.

O BAR VICIUS APRESENTA

Festa todas as noites

Com animação constante

Completamente diferente, o Vicius, apresenta agora um novo conceito de noite. Trata-se de um espaço descontraído e mesmo sem muitas cadeiras consegue ser confortável. O Vicius é o espaço ideal para passar uma noite de boa disposição. Fica no Centro Comercial Solverde I, mesmo em frente à estação da CP de Espinho, no primeiro andar.

MAIO

- Farmácia Paiva** — Rua 19, n.º 319
 Nos dias 4 - 10 - 16 - 22 - 28
- Farmácia Higiene** — Rua 19, n.º 293
 Nos dias 5 - 11 - 17 - 23 - 29
- Grande Farmácia** — Rua 8, n.º 1052
 Nos dias 6 - 12 - 18 - 24 - 30
- Farmácia Conceição** — Rua S. Tiago, n.º 709, Silvalde
 Nos dias 1 - 7 - 13 - 19 - 25
- Farmácia Teixeira** — Ctro Comercial Solverde I, Av. 8
 Nos dias 2 - 8 - 14 - 20 - 26
- Farmácia Santos** — Rua 19, n.º 263
 Nos dias 3 - 9 - 15 - 21 - 27

CINEMA EM CASA

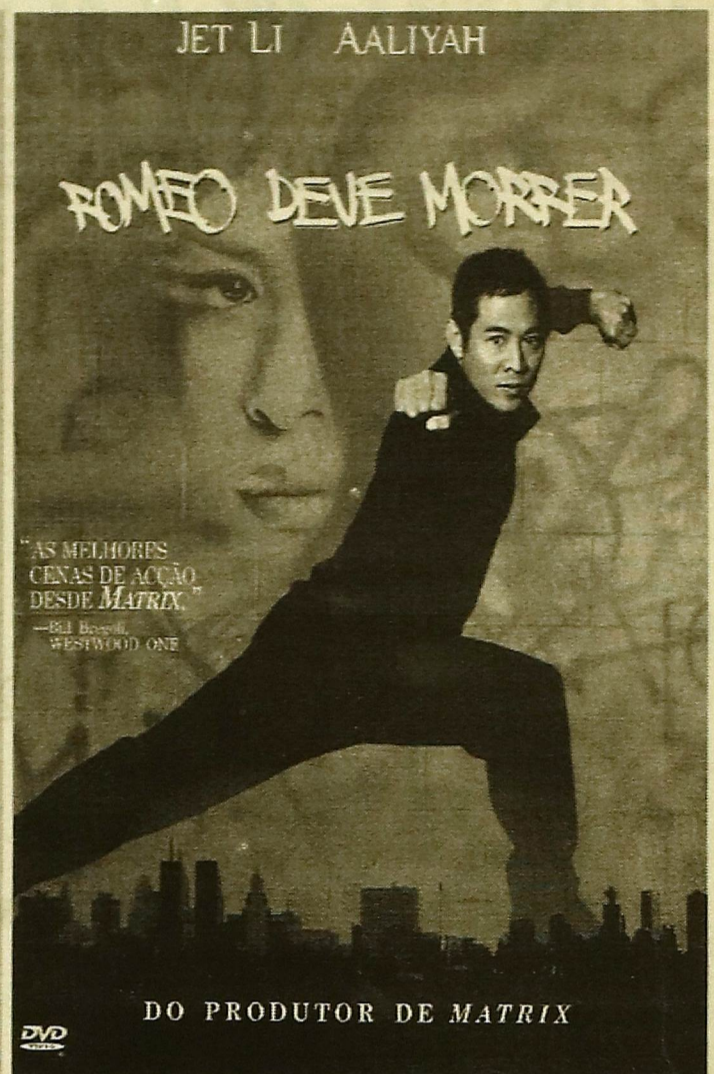

"Romeo deve morrer"

Eles têm as armas. Eles têm os homens. Mas não têm qualquer hipótese contra Hang Sing, o novo polícia de Hong Kong. Combates de artes marciais como nunca vistos, impressionantes efeitos visuais e uma poderosa banda sonora estão reunidos neste filme de acção do produtor Joel Silver (Matrix) que apresenta Jet Li (Arma Mortífera 4) no seu primeiro papel principal em Inglês. Li é o duro e rápido Han, que partilha uma atracção por Tris O'Day (a estrepante cantora Aaliyah) apesar das suas famílias serem rivais numa batalha sem tréguas em Oakland. Os dois irão colocar as suas próprias vidas em risco quando decidem investigar quais os verdadeiros motivos para esta sangrenta guerra. Sem armas, sem ajuda? Não há problema. Com o mestre Jet Li em acção como só ele sabe, ROMEO DEVE MORRER está bem vivo e recomenda-se.

TOP VÍDEO ZONA MAIS

(DVD)		(VHS)
ROMEO DEVE MORRER (Warner)	1	O GLADIADOR (Universal Pictures)
O HOMEM TRANSPARENTE (Columbia)	2	ROMEO DEVE MORRER (Warner)
COMPROMISSO HONRA (United Artist)	3	O PROFESSOR CHANFRADO II (Universal)
O GLADIADOR (Columbia)	4	O HOMEM TRANSPARENTE (Columbia)
X-MEN (Fox)	5	60 SEGUNDOS (Touchstone)
60 SEGUNDOS (Touchstone)	6	MISSÃO IMPOSSÍVEL II (Paramont)
ESPÍRITOS INQUIETOS (Fox)	7	O AGENTE DIRFARÇADO (Fox)
O PATRIOTA (Columbia)	8	O PATRIOTA (Columbia)
ALTA FIDELIDADE (Touchstone)	9	TEMPESTADE (Warner)
GIGOLO PROFISSIONAL (Touchstone)	10	COMPROMISSO HONRA (United Artist)

Tabelas fornecidas pelo Zona Mais

Tel: 22 734 46 17

Zona

Video Clube

ALUGUER E VENDA DE VIDEOS VHS e DVD

Rua 8 n.º 589, Galerias Sabinus, loja 4 * ESPINHO

TELEFONES ÚTEIS

ESPECTÁCULOS

TRANSPORTES

FARMÁCIAS DE SERVIÇO

Fungáá

Creche, Jardim de Infância
e Sala de Estudos

INSCRIÇÕES ABERTAS

- Dos 3 meses aos 12 anos
- Aberto no Mês de Agosto
- Funcionamento das 7h30 às 19h
- Transporte Próprio
- Óptimos Espaços Equipados
- Parque Infantil Privativo

(reivado com escorregas - cabças de areia - Baloiços)

- Actividades Extra - Centro

(Praia - Música - Natação - Inglês)

Rua dos Outeiros, n.º 52
Sta. CRUZ - SILVALDE

(Antiga Creche da Corfi)

Telefone: 22 731 39 03

O 25 de Abril ou o Dia da Liberdade

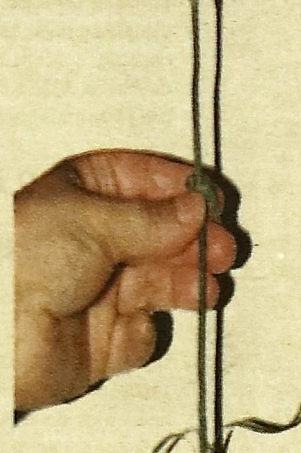

A autarquia espinhense assinalou o Dia 25 de Abril com a realização de uma sessão solene, onde estiveram presentes, para além do presidente da Câmara, José Mota, todos os vereadores do executivo, bem como todos os partidos com assento na Assembleia Municipal.

Os comunistas assinalaram o Dia da Liberdade com uma romagem ao Monumento do 25 de Abril, seguido de um almoço de convívio entre militantes.

MÓVEIS COSTA VERDE, LDA.

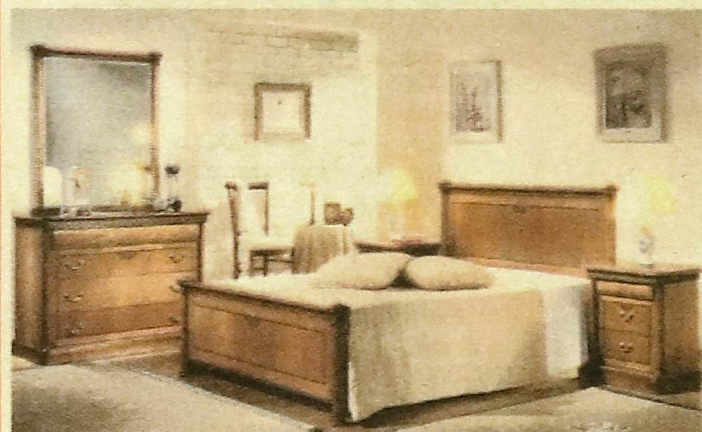

LOJA 1
Avenida 24 N.º 951
4500 - 201 ESPINHO
TEL.: 22 734 33 38
TLM: 91 4766762

LOJA 2
Av. Central Norte
n. 270 (E.N. 109)
Paramos
4500 ESPINHO
TEL.: 22 732 20 22

Salas - Estantes - Bares - Quartos - Estofos - Peças - Soltas



EXPOSIÇÃO E VENDAS
Rua 33, n.º 336
4500 - Espinho
Tel. 22 732 05 34

FÁBRICA
Rua Central, n.º 442
4500-622 - Silvalde
Tel. 22 734 69 07

Orientação Dietética
Cosmética Natural
Centro Dietético
Reflexologia
Massagem
Reiki



Centro Dietético

Centro Comercial Solverde II
Loja 16-B, 4500 ESPINHO
Tel./Fax 22 734 66 03

Loja 2:
Rua 14, n.º 629
4500 ESPINHO

N Q C
NELSON QUINTAS COELHO

Sede: Rua Luís de Camões, n.º 653, ANTA
Filial: Rua Central de Goda R/C, n.º 338 MOZELLOS
Tel: 227440216 * Fax: 227459515
Tlm: 917294096

Soluções informáticas para Gestão de Empresas

E-mail: nqc@mail.telepac.pt

Restaurantes
Discotecas
Hotelaria
Clínicas
Paróquias
e outras