



ASSEMBLEIA MUNICIPAL

- Ser ou não ser COSTA VERDE

- Eis a questão!

Teve lugar, no último sábado, a reunião extraordinária da Assembleia Municipal.

A sessão iniciou-se às 9,50, factando 7 dos 18 elementos que compõem o fórum. Presentes ainda o Presidente, Vice Presidente, vereadores do Turismo e das Feiras e mercados respectivamente Artur Bárto, Alberto Alves, Veiga Ribeiro e Nogueira da Silva.

Presidiu Avelino Zenha, secretário por Rosa Maria Abermar e António Madureira Gil.

Lida a correspondência recebida e a expedição, da qual destacamos o envio de moção apresentada pelo grupo PPD/PSD na última Assembleia sobre a falta de legislação do poder local, aos Presidentes da República e do Conselho.

Em seguida a Mesa informou que o elemento da Assembleia dr. Fernando Manuel Soares Silva substituído a seu pedido, por José António Meneses. No período de tempo destinado a interferência dos componentes da A. M., usou da palavra o dr. Ferreira de Campos para recomendar à Câmara a necessidade que se apresenta em insistir junto do governo para a promoção da Comarca de Espinho a Comarca de 2.ª classe justificando inclusivamente a razão que impõe essa promoção.

O Presidente da Câmara informou que, desde Fevereiro último e com base num Editorial da «Defesa de Espinho», a edilidade tem insistido nesse assunto estando o Ministério da Justiça a dever resposta.

Avelino Zenha finalmente informou ter conhecimento directo de que irão ser uniformizados os serviços e nomeações de magistrados pelo que deixará de haver comarcas de 1.ª, 2.ª e 3.ª classe, aguardando-se unicamente a discussão do assunto na Assembleia da República.

Nestas circunstâncias o dr. Ferreira de Campos substituiu a moção apresentada por outra onde se solicita a promulgação urgente da nova lei e que mereceu a aprovação unânime da Assembleia.

Falou seguidamente Vicente Pinto Jr., também do PPD/PSD, para sugerir que sejam colocados,

nas freguesias do concelho, placas toponímicas dos lugares e ruas principais.

Presidente da Câmara informou de Silvalde e Anta a tratar do assunto por intermédio de comissões de toponímia.

Por fim o dr. Jorge Carvalho, do Grupo Parlamentar da FEPU, usou da palavra para apresentar um voto de pêsames pelo recente passamento de democrata e anti-fascista recentemente falecido dr. Alcides Monteiro e lembrar à edilidade, e a propósito do recente projecto sobre trânsito inserido jornais locais, que a sua aprovação é da competência da Assembleia Municipal visto a Câmara ser um órgão do poder local executivo e não deliberativo.

Comunicação do Grupo Parlamentar do P. S.

Concelho privilegiado pelas suas condições naturais e pelo seu ambiente, Espinho enferma de um desenvolvimento turístico, sem a devida projecção e planeamento, usufruindo de uma condição extraordinária, que lhe advém da existência de uma zona de jogo, cujo contrato de exploração prevê importantes investimentos neste sector. É necessário fazer o máximo aproveitamento destas condições, desenvolvendo na medida do possível toda a zona turística, criando estruturas que possibilitem condições para atrair os turistas, sem as quais, a nosso ver, a evolução turística do nosso concelho estagnar-se-á, sem esquecer um turismo específico, sobretudo de origem estrangeira, que exige equipamento de qualidade superior. É também necessário pensar em criar estruturas para um turismo acessível às mais vastas camadas da população, que vise satisfazer a crescente procura interna, a que temos assistido nos últimos anos. Os interesses e as expectativas locais sobre a futura revisão administrativa nacional, apontam para a inclusão de Espinho na zona do

Porto, consumando desta maneira se for efectivada, a tendência natural que há já alguns anos se verifica para uma integração de pleno direito e interesse do nosso concelho, na zona do Porto.

Espinho, está geograficamente situado no limite Norte do distrito de Aveiro, a 50 Km da capital do mesmo distrito. As vias de comunicação, são de uma maneira geral más. Por outro lado, encontra-se a 17 Km do Porto, razoavelmente servido de vias de comunicação, que com a entrada da ligação à Granja, já prevista, melhorará substancialmente em rapidez e segurança a deslocação entre as duas cidades. Pensamos que com a feitura da variante à E. N. 326 — que ligará Espinho ao Porto, as ligações de Espinho não só com as povoações a Nascente, mas também ao Douro, criará melhores condições de acesso à cidade, o que inevitavelmente trará os seus reflexos a nível turístico, criando condições objectivas para que Espinho se torne, numa unidade de

(Continua na pág. 2)

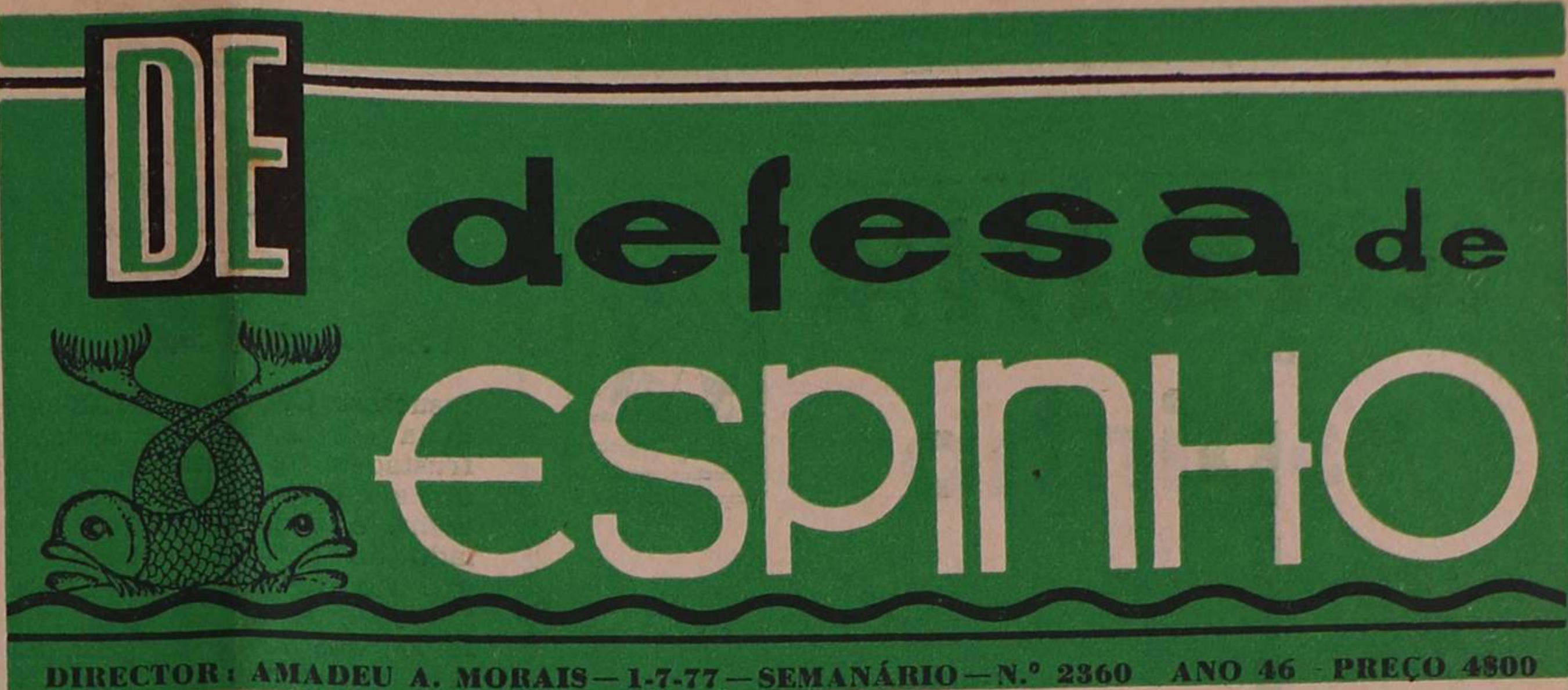

DIRECTOR: AMADEU A. MORAIS - 1-7-77 - SEMANÁRIO - N.º 2360 ANO 46 - PREÇO 4800

BAIRROS DE LATA

Falar de «bairros de lata» é falar de miséria, de injustiça social, de desumanidade.

A mais terrível pobreza mora naqueles bairros, que acusam os homens da sua indiferença pela promiscuidade que lá se vive e a fome que lá se passa; do frio que lá se sente e da dor que lá se sofre.

Falar de «bairros de lata» é dizer que há crianças e pessoas de todas as idades, incluindo velhinhos, a viver desumanamente e a sofrer aquilo que não merecem, a sofrer erros duma sociedade má e egoísta, duma sociedade que fecha os olhos para não ver, para que a sua consciência a deixe livre e sem remorsos e lhe permita continuar a gozar, a desbaratar o que não é somente pertença sua.

«Os pobres têm direito ao supérfluo dos ricos». Eu diria Mais. Os pobres têm direito a que cuidem deles, lhes permitam uma educação cultural e moral suficientes, capazes de lhes proporcionar trabalho e vida condigna, para que se não sintam parte marginalizada duma sociedade a que pertencem e que tem deveres sobre eles.

Bairros de lata, não são bairros de habitação honrosa; são antes foco de infecções, labirintos de tortura, outros de miséria e degradação, onde tantas criançazinhas abrem os olhos pela primeira vez à luz da vida e não encontram a beleza e o aroma de tantas flores belas e imponentes que enchem jardins em mundos diferentes.

Ela cresce, a criança-bébé que nasceu, não em «berço de ouro», nem «estábulo limpo e asseado», mas em «palhas quebradas e sujas», e vai continuando a não ter possibilidade de contemplar a caduça e a maravilha dos lírios ou das rosas, das açucenas ou dos cravos.

Diz-se, geralmente, que uma criança é sempre bela e pura, linda e simples, maravilhosa e encantadora.

E eu acho as crianças ternas e bondosas, lindas e meigas, maravilhosas e puras!

Mas, Santo Deus, como poderão elas, as que nascem e vivem nos «bairros de lata», ser simples e cândidas?

A promiscuidade rodeia-as, e tudo lhes falta para que possam ser crianças alegres e sãs, crianças doces, confiantes e abertas.

Elas não podem gostar dos homens, que lhes não soberam (ou não quiseram) preparar o «berço» para as receber, rasgar caminhos para trilharem com segurança.

Incomoda-se o cheiro pestilente dos «bairros», os «lamaçais» que os circundam, mas vão crescendo no meio de tudo aquilo que não suportam, para mais tarde, talvez, não se aperceberem da «doença» que as irá minando, e sucumbirem sem terem conhecido estradas amplas e paisagens belas, parques e jardins floridos?!

E os velhinhos?!

Esses, sem forças, verão acabar os seus dias verdadeiramente infelizes, e não poderão também bendizer os homens.

Bairros de Lata? Quem poderá continuar a aceitá-los? Quem poderá continuar a aceitar que crianças, homens e mulheres, mais ou menos idosos, continuem a viver sem ter quase onde dormir, a passar fome e vítimas de tantas injustiças sociais?!

Quem poderá continuar a ver, a aceitar passivamente a miséria que reina nos «bairros de lata»?!

As pessoas que lá moram gritam, apelam para o coração dos homens, dos homens que não deixaram que se exprimisse ainda no seu coração a chama do amor e da fraternidade, a chama da dignidade humana.

LALA

Aqui Caracas

Parabéns, Sporting C. de Espinho!

O Desporto, mais especificamente o futebol, ainda continua a ser a maior «doença» dos portugueses, dentro e fora do torrão natal. Com ou sem o seu fato domingueiro, sob sol acariciador ou fustigado pela chuva inelutavelmente dos meses de inverno, o desportista inveterado lá vai, pressuroso, a caminho do campo de futebol, dominado pela emotividade do campeonato e estimulado pelas aspirações do seu clube. Joga ao totobola, como alternativa desportiva e alimenta

a legítima esperança de que um gratíssimo «treze» lhe possa cair nas mãos e proporcionar confortável comodidade económica... Numa das mãos, a bandeira do seu eleito ou o diminuto receptor, na circunstância o mensageiro do «domingo desportivo». De olhos fixos na constante trajetória do esférico, acicata, pula e vocifera, controla o tempo, olha o árbitro e... retira ufano ou submetido às contingências do

(Continua na pág. 2)

VISOR

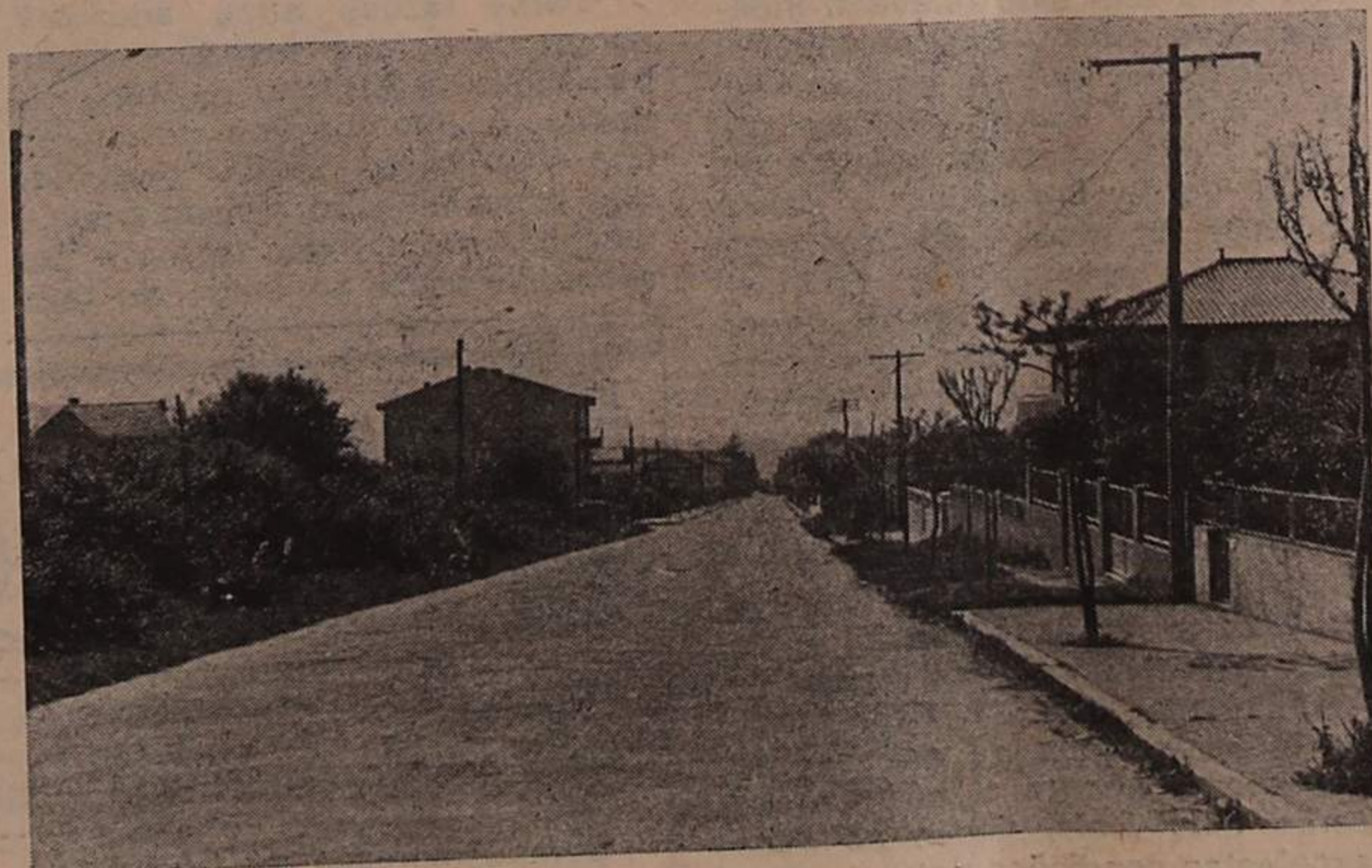

Uma panorâmica da parte alta da nossa rua 19. Até determinada altura, fizeram-se passeios, abateu-se a «floresta» que assumia o seu lugar. Porém, parou-se. E, cá para cima, como se a rua não fosse a mesma, precisamente a principal desta cidade e a que liga à freguesia de Anta, e que tem bastante movimento automóvel e de peões, inclusivé alunos que vão e vêm do Liceu, a falta de passeios é um facto e a «floresta» ainda existe. Um facto que já devia estar ultrapassado e uma existência que já devia ter terminado. E não há tão pouco tempo como isso.

MÁRMORES E GRANITOS

MÁRMORES PARA TODAS AS APLICAÇÕES

— DE —

VITORINO LOPES DA CRUZ

Telef. 920565 — Monte Lírio — ESPINHO

Novas Instalações da Oficina de Mármore — Rua 7, N.º 561

LUSOTUFO**Tapetes — Carpetes — Alcatifas**

Telefone, 72005

CORTEGAÇA

FERRÁDIO

MARQUES CORREIA PRATAS, LDA.

FERRAGENS PARA MÓVEIS E CONSTRUÇÃO CIVIL

PREGARIA E FERRAMENTAS DIVERSAS

FERRAGENS PARA CORTINADOS — TINTAS «SOTINCO»

RUA 7, N.º 314 — TELEF. 923401 — ESPINHO

CASA LUCIANA — *Boutique*

Rua 19, n.º 318 — ESPINHO

Representante em ESPINHO dos Brinquedos «SÓBRINCA»
e dos artigos de viagem «TAURO»Carteiras de Senhora, Sacos de Praia e Viagem,
Calçado, Artigos de Fantasia — NOVIDADES!**Casa Romeu**

Rua 19, n.º 299

Telef. 921433

ESPINHO

Duas casas onde o bom gosto impera

Oculista Vitó

Rua 19, n.º 242

Telef. 921433

ÓPTICA ESPECIALIZADA

★

NOVIDADES

★

BOUTIQUE

DROGARIA**BAPTISTA**

EDUARDO REIS BAPTISTA

Produtos de Beleza do Dr. N. G. Payot

Grande sortido em perfumarias Nacionais e Estrangeiras

Rua 23, N.º 240

ESPINHO

Telefone, 920467

MÓVEIS**E****DECORAÇÕES****BAPTISTA**

★

Rua 20, N.º 528 — Telef. 921534 — ESPINHO

SUPERMERCADO DO LAR

RUA 62, N.º 227 A 231 — ESPINHO

Grande Campanha de Baixa de Preços

Móveis de Sala e Quarto — Móveis de cozinha por elementos e outros — Papéis pintados — Relógios antigos — Alcatifas, Carpetes, Tapetes, Pavimentos nacionais e estrangeiros — Mapas — Candelários nacionais e estrangeiros — Electrodomésticos — Colchões — Almofadas — Adornos — Alcatifas estrangeiras de pelo rapado, etc.

Pessoal especializado em decorações e colocações de:
Papéis — Alcatifas — Pavimentos**ENTREGAS
AO DOMICÍLIO****MÓVEIS COSTA VERDE**ESTOFOS, DECORAÇÕES E ELECTRODOMÉSTICOS
MÓVEIS EM TODOS OS ESTILOS

VISITE-NOS!

E VERÁ TODOS ESTES ARTIGOS PELO MAIS BAIXO PREÇO.

AVENIDA 24 (Junto ao Café Trovador)
ESPINHO**DROFER**DROGARIA — FERRAGENS — FERRAMENTAS
TINTAS — SANITÁRIOS — CUTELARIAS — MÉNAGE

— OS MELHORES PREÇOS — AS MELHORES QUALIDADES —

CENTENO, PEREIRA & C.ª, LDA.

RUA 24, N.º 963 — ESPINHO

Fábrica de Artigos**de****Celuloide e Plásticos**

★

LUSO-CELULOIDE

DE

HENRIQUES & IRMÃO, L.ª

★

APARTADO 22 — TELEFONE, 922193

ESPINHO

Daniel R. Iglésias

Confecções para Homem e Senhora — Modas — Novidades

Estabelecimentos: Rua 19 n.º 203 e 188 — Telef.:

Estab. 920463

Resid. 920086

ESPINHO

tratamentos**CENTRO DE ENFERMAGEM
DE ESPINHO**Todos os serviços de enfermagem
oxigénio, camas articuladas, etc.

Horário:

das 9 às 12,30 e das 14,30 às 20 h.

Telefone, 921587

Telefone de urgência 922329
NoiteRua 16 n.º 868 — ESPINHO
Frente à Igreja**médicos****DR. CASTRO REIS**

ESPECIALISTA PELA O.M.

DOENÇAS DOS OLHOS.

ORTÓPTICA.

RUA 16 N.º 250-1.ª-ESQ.

TELEF. 922470 — ESPINHO

José Carlos F. Leitão

ORTOPEDISTA

Consultório:

Rua 19 n.º 192-3.º

Telef. 921841

às Sextas-feiras, depois das 16 horas.
Sem consulta marcada**DR. CARLOS PEREIRA**

DOENÇAS DOS OLHOS

Médico especialista do Serviço
de Oftalmologia
do H. G. de St.º António

Consultas:

Rua Gonçalo Cristóvão, 128-1.ª-D.

Telef. 380458 PORTO

às 3.ª, 4.ª e 5.ª feiras

Rua 19 n.º 364-1.ª-E.

Telef. 921218 ESPINHO

às 2.ª e 6.ª feiras

PINTO DE MATOSMédico Especialista ex-Assistente dos
Serviços de Ortopedia das Universi-
dades de Lausanne e EdimburgoFracturas e Doenças dos Ossos
e Articulações

Rua 19 n.º 364-1.ª — Telef. 921218

ESPINHO

advogados**FERREIRA DE CAMPOS
DULCE DE OLIVEIRA CAMPOS**

Advogados

Rua 11 n.º 877 — Telef. 922210

ESPINHO

Boutique JENNY

LINHA JOVEM

Artigos Nacionais e Estrangeiros

Rua 19 n.º 343-E ESPINHO

