

# DE

# defesa de ESPINHO

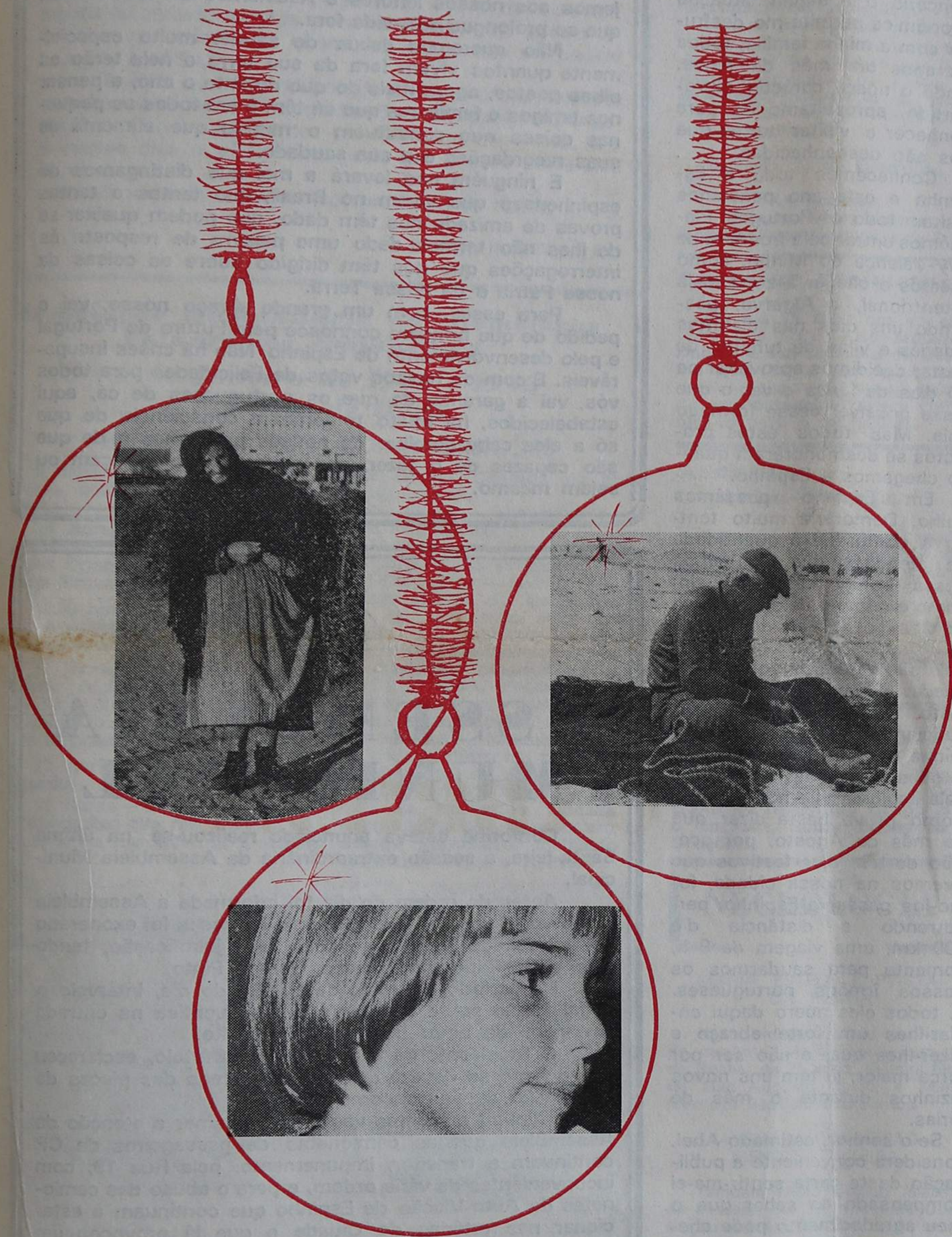

DIRECTOR: AMADEU A. MORAIS - 23-12-77 - SEMANÁRIO - N.º 2385 ANO 46 - PREÇO 4800



## OS SINOS DO MEU NATAL

Por ERRO

Já são muitos os sinos do meu Natal.

Contados dedo a dedo, eles são tantos como quarenta e quatro.

Cada ano, cada sino. Cada sino, seu longo repicar. Cada repique seu anúncio diverso.

Mergulhando os olhos da minha memória no armazém das recordações, tanto infantis como maduras, trago à luz deste momento, agora, o badalar, rapioqueiro dos sinos da minha Igreja, tão vaidoso e característico, executado pelo Ti António

Seis Dedos, sacristão durante muitos anos, em horas vagas. Homem bom e que muito estimei. Pai de gente respeitadora, por respeito ser norma deste homem. Amigo de contar a sua graça. Pedreiro de profissão e honesto por sentimento. Poucos anos antes de partir para o desconhecido, e por desavenças paroquiais, foi afastado do cargo de sacristão, depois de tantos anos de trabalho, talvez mal compensado. Poucos anos sobreviveu a este desgosto.

Foi ele quem repicou os sinos no meu primeiro Natal.

Nesta altura a festa ainda não tinha sentido para mim. A verdura

dos anos não produzia frutos para servir à mesa de Jesus. Mais tarde a festa entrava em mim com alacridades sonhadoras.

E então, logo que as tarefas, para feita das coisas doces, se iniciavam, e a construção do presépio tomava corpo, o toque dos sinos era o grito de alarme para a grandeza do dia seguinte. Dia cheio de rabanadas, de doce de abóbora menina (bilharacos), sonhos, sopas de vinho tinto, aletria, nozes, vinho quente com canela, figos, queijo, vinho do Porto, amor, alegria, paz e bondade.

(Continua na página 2)

## DEFESA DE ESPINHO

Deseja aos seus Assinantes,  
Anunciantes, Amigos  
e a todos os Espinhenses

UM FELIZ NATAL  
E BOM ANO NOVO

## NATAL

Vivemos tempos em que cada vez menos se sabe o que cada um na verdade pensa e em que cada vez se fala mais e mais sem se cuidar de se dizer o que se pensa, e, até, com a preocupação de se dizer o que se não pensa, ou, pelo menos, com a consciência de que os outros se apercebem perfeitamente da divergência existente entre o pensamento íntimo e o comportamento exterior.

por Amadeu Moraes

Vivemos tempos maus, em que às feridas abertas por uma situação injusta, de dezenas de anos, se sucederam feridas mais rasgadas ainda, com a agravante de a maior parte delas ter sido provocada por indivíduos sem qualquer espécie de legitimidade para serem os vingadores em que quiseram arvorar-se, porque só quiseram aproveitar-se dos tempos para subir e distinguir-se.

Vivemos tempos em que tudo se confunde, em que se desprezam valores essenciais, em que o Povo e as classes menos favorecidas, começam a aperceber-se de que mais uma vez na história surgiram em todas as bocas, alvo das mais cintilantes promessas, depressa pulverizadas e reduzidas a manifestações ocas de qualquer conteúdo sério.

Vivemos tudo isso. E assim chegamos a mais um Natal.

(Continua na página 2)

## GABRIELA

em Espinho, na passagem de ano!...

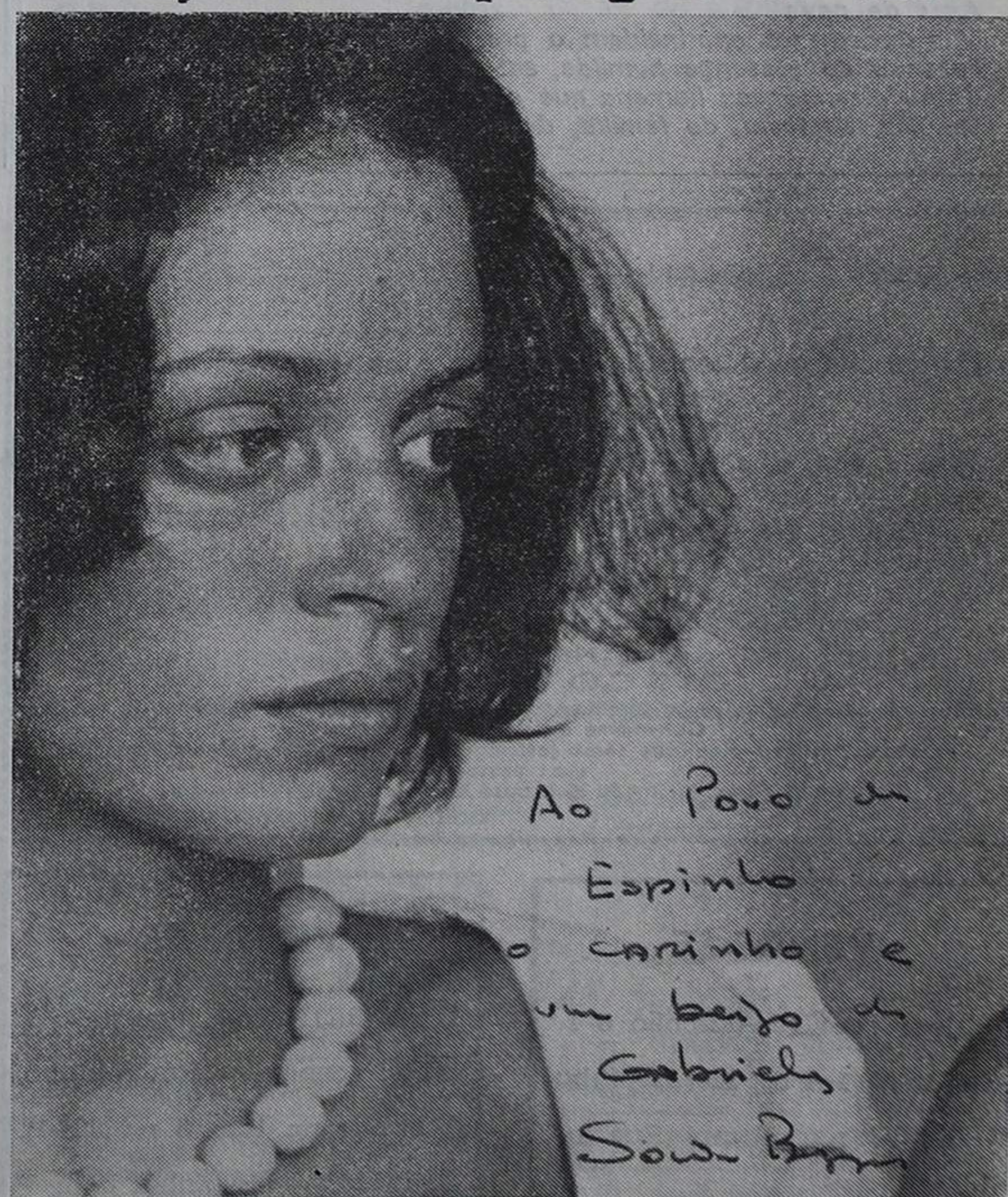

Ao Povo de  
Espinho  
o carinho e  
um beijo de  
Gabriela  
Souza Barros

(Ler página da Cidade)

# OS SINOS DO MEU NATAL

(Continuação da pág. 1)

Assim era o meu Natal doceiro, depois do toque dos sinos da meia-noite, depois da caldeirada de trinchadas com bacalhau e batatas, regada com azeite pastoso e aromático.

A par deste Natal, outro havia não menos importante.

Era o Natal que se iniciava, a partir de Outubro, com a escolha e ensaios, do grupo musical e coral da Nossa Tuna, de cânticos enquadados no ambiente natalício.

Recordo aqui a grandeza de alma, aliada a uma vocação musical extraordinária, do director artístico da Tuna Musical de Anta, Prof. Joaquim Teixeira. Nascido de humilde raiz, soube, no entanto, conservar a humildade soberana de um condutor de homens, na verdadeira acepção da palavra,

O seu nome é um luzeiro no mundo revoltado das desonestidades.

O que este homem dou a cada um de nós, que o ouvimos durante anos, é incalculável.

Bendita a semente que tal semente produziu.

E voltando ao meu Natal, a verdade é que, se com o primeiro me empanturrava até ao gargalo, neste outro a participação activa que me era solicitada, me entontecia de devaneios.

Quando os sinos chamavam para a missa matinal, já eu estava de vigia e ainda a estrela da manhã tinha seus olhos cerrados; já meu corpo estava cansado de esperar tão grande momento.

Quando se iniciava a missa, logo a impaciência se transformava em brandura e devoção. Logo o sino casava a sua voz máscula com os

sons juvenis, onde o canto era o louvor, a ingenuidade, o amor, o êxtase, a candura, a adoração ao «menino» Jesus.

Os sinos, a música, as vozes, o povo, o frio, o abade, o ar, eram de Jesus...

Os meus Natais eram sempre maravilhosos. Os meus Natais continuam a ser maravilhosos.

Mesmo quando os recordo na «bicha» do pão em 1940.

Mesmo quando meu pai já não me olhava e repreendia.

Mesmo quando o azeite já faltava e as batatas eram contadas.

Mesmo quando não tinha sapatos novos para esse dia festivo e farto.

Mesmo quando a criança deu o lugar ao homem.

Neste Natal de 77, sopram ventos de mudança, cantam sereias de encapotadas, correm nuvens de incertezas, choram-se ódios de irmãos, riem-se amores sem rédeas.

Ajude-mos a preparar a juventude para os rumos de mudança, com a certeza da nossa abertura, da nossa compreensão, da nossa viragem para o amanhã diferente de hoje.

E mais que tudo, defendamos a nossa liberdade, que essa será a maior doação que deixaremos aos vindouros.

E a par dessa liberdade, conquistada com a força da nossa vontade e a pujança da juventude, aliemos a mensagem, velha e sempre jovem, de Natal.

Em 1961 escrevi, a propósito do meu Natal desse ano, um pequeno poema que nasceu assim:

*Asas de neve,  
Redopiando ao redor do ódio do mundo  
Nascido de ventres espeznhados e exangues,  
Branças e resplandecentes ao sol da manhã húmida,  
Fria, envergonhada de mais outra noite perdida.*

*Asas de neve  
Que voam ao encontro de novo mundo,  
Em outros mundos poisando, cobrindo o alcatrão  
Das almas aprisionadas em cadeias de crenças estéreis,  
Geladas, desumanas, alheadas da dor carnal.*

*Asas de neve  
Que degelam os corações vermelhos de rancor  
E transformam o olhar ensandecido do homem  
Em lago de brandura e esperança de um novo amanhã,  
Que purifique o ódio que atenuza o humilhado.*

*Asas de neve  
Que docemente engrinaldam o presépio de Jesus Menino,  
Fazendo da presença humilde, acto de pausa harmoniosa,  
Como dizendo aos homens que o tempo é de amor,  
De paz, de festa, de família, de liberdade, de NATAL...*

EM ESPINHO

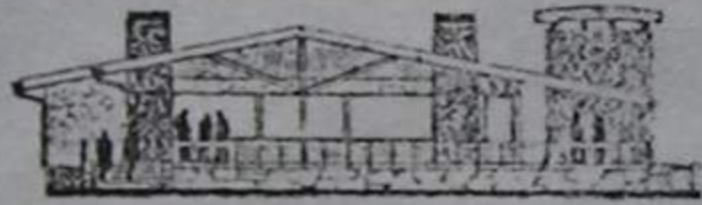

Onde a terra acaba e o mar começa fica a

**CABANA**

Restaurante — Snack — Discoteca

PRAIA DA SECA — TELEFONES, 921322 e 921966  
APARTADO 143 — ESPINHO

**Baile de Passagem de Ano**

Serviço de Copo de Água Permanente

NA  
**DISCOTECA**

Às 23 horas, serão servidos na DISCOTECA os pratos quentes:  
Consommé e Arroz à Valenciana.

As badaladas de Mela-Noite serão léslejadas com espumante e es tradicionais uvas passas.

Às 0,30 horas, início do lã famoso Copo de Água Permanente.

AMBIENTE FAMILIAR E SELECIONADO

**VENDE-SE**

Casa com rés-do-chão e 1.º andar R. 1-A n.º 120, Espinho.

Tratar na mesma Rua n.º

182.

**VENDE-SE**

N S U PRINZ em bom estado.

Muito económico um só dono.

Tratar na Rua 3 n.º 327-1.

Esquerdo — Espinho.

## Uma Carta de Espanha

Estimado Sr.:

Estranhará ao receber carta de um espanhol, de Navia (vila da província das Astúrias), que se lhe dirige com o fim de expor e agradecer ao mesmo tempo a essa boa gente de Espinho o trato que, tanto a mim como à minha família, nos dispensaram nessa linda terra.

Sou casado, tenho um filho de 10 anos, sou empregado bancário e a minha situação económica permite-me desfrutar com a minha família, todos os anos um mês de férias. Dado o nosso carácter extrovertido, aproveitamo-las para conhecer e visitar terras que nos são desconhecidas.

Conhecemos toda a Espanha e este ano pensamos visitar todo o Portugal. Planeámos entrar pela fronteira de Tuy-Valença do Minho, como fizemos e chegar à zona mais setentrional, o Algarve, passando uns dias nas distintas cidades e vilas de turismo da costa; decidimos aproveitar os 30 dias de férias e ver o que fosse possível desse formoso país. Mas todos estes projectos se desmonoraram quando chegamos a Espinho.

Em Espinho passámos Julho. Demoraria muito tempo a contar-lhe a quantidade de atenções que recebemos nessa bonita cidade, assim como o número de amigos que 25 dias inolvidáveis do mês de aí deixamos. Não direi nomes pois são tantos e poderia esquecer algum o que não seria justo. Não encontro palavras suficientes para expressar a minha gratidão a todos eles e a todas as pessoas de Espinho pela acolhida que nos fizeram. Como prova basta dizer que no mês de Agosto, por ocasião de três dias festivos que tivemos na nossa cidade, fomos passar a Espinho, percorrendo a distância de 600 km, uma viagem de 9 h, somente para saudarmos os nossos irmãos portugueses. A todos eles quero daqui enviar-lhes um forte abraço e dizer-lhes que, a não ser por força maior, já têm uns novos vizinhos durante o mês de férias.

Se o senhor, estimado Abel, considera conveniente a publicação desta carta sentir-me-ei compensado ao saber que o meu agradecimento pode chegar a muitos leitores pela hospitalidade que dispensaram à minha família e a mim.

Muito atentamente

CARLOS GONZALEZ FERNADEZ

N. da R. — Esta carta foi dirigida ao nosso estimado colaborador, Abel Teixeira.

**OS MOTORISTAS DE TAXI**

Da praça de Câmara desejam a todos os seus clientes e amigos um bom Natal e Próspero Ano Novo

— Serviços de baptizados, casamentos e para todo o país e estrangeiro — Telef. 923167

# NATAL

(Continuação da pág. 1)

Natal que pode ser sombrio em todo o mundo, deixa de ser a quadra do ano que, em todas as latitudes, pelas perspectivas que se nos apresentam, mas que não torna os homens mais tolerantes, mais compreensivos, menos feras, mais Humanos, em suma,

DEFESA DE ESPINHO gostaria que o espírito pairante nesta Quadra sobre os Homens de todo o Mundo os inspirasse e unisse por dias e anos sucessivos, até que se obtivesse a HUMANIDADE LIVRE E JUSTA a que todos, sem distinção, temos direito.

E agora mais do que nunca se justifica que desejemos aos nossos leitores e Assinantes um Bom Natal, que se prolongue pela vida fora.

Não queremos deixar de saudar muito especialmente quantos vivem fora da sua terra e nela terão os olhos postos, agora mais do que durante o ano, a pensar nos amigos e familiares que cá têm e em todas as pequenas coisas que constituem o mundo que alimenta as suas recordações e a sua saudade.

E ninguém nos levará a mal que distingamos os espinhenses que vivem no Brasil, que tantas e tantas provas de amizade nos têm dado, que podem queixar-se de lhes não termos dado uma palavra de resposta às interrogações que nos têm dirigido sobre as coisas da nossa Pátria e da nossa Terra.

Para esses, com um grande abraço nosso, vai o pedido de que brindem connosco pelo Futuro de Portugal e pelo desenvolvimento de Espinho. Não há crises insuperáveis. E com os nossos votos de Felicidades para todos vós, vai a garantia de que os portugueses de cá, aqui estabelecidos, há muito tomaram a consciência de que só a eles cabe dominar os nossos problemas e de que são capazes de o fazer, por maiores que pareçam ou sejam mesmo.



## ASSEMBLEIA MUNICIPAL

Conforme estava anunciado realizou-se, na última Sexta-feira, a sessão extraordinária da Assembleia Municipal.

Antes da ordem do dia foi informada a Assembleia que o vogal do CDS José António Meneses foi exonerado por ter faltado a duas sessões sem justificação, tendo sido substituído por Simeão Gomes Pinto.

No período de antes da Ordem do dia, interveio o vogal Leitão sobre a demora que se verifica na entrada em vigor da nova postura de trânsito.

O Presidente da Câmara, Atrur Bártolo, esclareceu que o facto se deve à demora na entrega das placas de sinalização que se encomendaram.

Continuou o mesmo vogal para chamar a atenção da Assembleia que as camionetas de passageiros da CP continuam a transitar, impunemente, pela Rua 19, com inconvenientes de vária ordem, e para o abuso das camionetas da Auto-Viação de Espinho que continuam a estacionar nas artérias da Cidade o que já provocou um abaixo assinado dos moradores da Rua 18.

O Presidente do Município voltou a intervir para informar que a PSP recebeu cópia do abaixo assinado e que às autoridades é que compete fazer cumprir as posturas municipais e defender os interesses dos cidadãos.

Em seguida o vogal Joaquim Sá, Presidente da Junta de Freguesia de Guetim traçou uma breve panorâmica da actuação das patrulhas da GNR nas freguesias pois que os guardas continuam a deslocar-se a pé, (só para atravessar a cidade é uma distância grande visto o Posto estar situado à beira-mar e no centro da Cidade, que não é rural) solicitando a intervenção da Assembleia junto do Ministério competente no sentido duma actualização desta guarda no concelho.

Interveio de seguida Humberto Cruz vogal da FEPU para manifestar o seu agradecimento aos presidentes das Juntas de Freguesia de Guetim e Paramos por terem

(Continua na pág. 7)

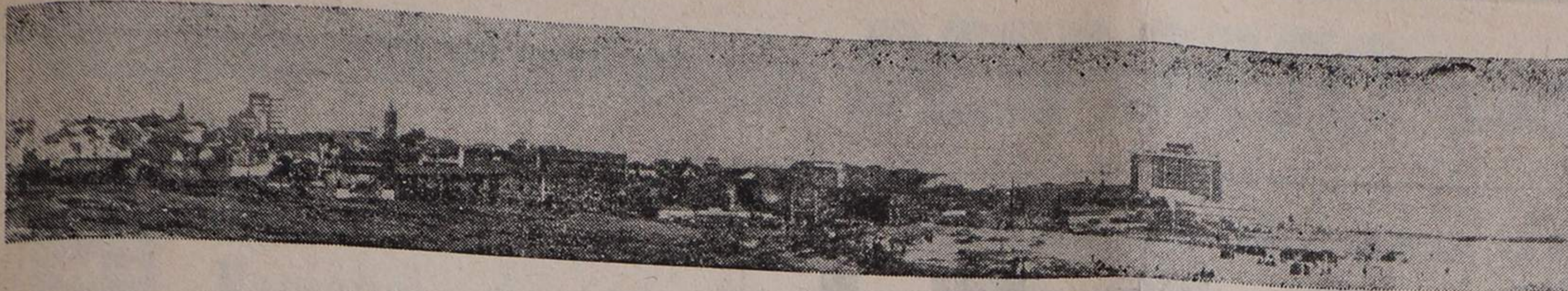

## A CIDADE

### A partir de Janeiro «DE» passará a custar 6\$00

Conforme tínhamos prometido, vimos dar conhecimento da atitude tomada pela Administração, depois de ouvidos os Redactores, quanto ao preço que vai passar a custar o «DE».

Se bem que não reflecta, de facto, o preço correcto que deveria vigorar, foi considerada a campanha de angariação de novos assinantes efectuada no ano findo, e o interesse que o «DE» tem junto de grande parte dos espinhenses.

Esperamos a melhor compreensão de todos.

A ADMINISTRAÇÃO

### Associação Humanitária dos Bombeiros Voluntários Espinhenses

1 de Janeiro de 1928 / 1978  
Bodas de Ouro

#### PROGRAMA DAS COMEMORAÇÕES

9 horas — Hastear das Bandeiras com Formatura e Fanfarras;

10 horas — Inauguração da exposição «O Bombeiro Visto Pelas Crianças», no 1.º andar da Casa Ernesto, na Rua 19, n.º 401;

10,30 horas — Visita de cortesia à congénere Bombeiros Voluntários de Espinho;

11 horas — Missa na Igreja Matriz, celebrada pelo Presidente da Liga dos Bombeiros Portugueses, Doutor Padre Victor Lopes Melícias;

12 horas — Romagem ao cemitério;

14 horas — Concentração das Corporações que nos visitem, na Rua 19, a nascente da Avenida 24;

14,30 horas — Chegada das Entidades Oficiais;

15 horas — Inauguração de uma Ambulância;

15,30 horas — Desfile de todas as Corporações presentes;

16,30 horas — Sessão solene comemorativa do Cinquentenário da Associação, com distribuição de medalhas ao Corpo Activo dos Espinhenses e oferta de medalhas alusivas ao acto, às Corporações presentes;

No decorrer desta Sessão solene, será entregue à Corporação em festa a Medalha de Ouro da Cidade, oferecida pela Câmara Municipal de Espinho;

17,30 horas — Merenda oferecida às Entidades Oficiais e Corporações que se associem às nossas festividades, incluindo a Imprensa, Rádio e Televisão.

Empes - Empresa de Publicidade de Espinho, Lda.

#### CONVOCATÓRIA

São por este meio convocados OS SOCIOS da EMPES — Empresa de Publicidade de Espinho, Lda., para uma Assembleia Geral Extraordinária a realizar no próximo dia 6 de Janeiro de 1978, pelas 21,30 horas, no Salão da Associação Comercial de Espinho, a fim de providenciarem sobre a gerência.

Espinho, 23 de Dezembro de 1977.

Os gerentes  
Amadeu Alves Morais  
Manuel Couto Rodrigues da Silva

#### Furto de Bicicletas

No dia 15 furtaram ao carteiro dos CTT, José Monteiro Daniel, a sua bicicleta de trabalho que tem a matrícula ESP-0004 de cor verde. Quem souber do seu paradeiro deverá comunicá-lo para o tel. 920335.

#### Avenida Espinho-Granja

Segundo conseguimos apurar, o processo de expropriação dos terrenos necessários para a Avenida Espinho-Granja provocou ligeiro atraso no início das obras previstas para antes do início do próximo ano, pelo que, só nos primeiros meses de 1978 se dará início à construção.

#### Contribuição e Imposto

Durante o mês de Janeiro próximo deverá ser paga a Contribuição Industrial, Grupo B e o Imposto Sobre Sucessões e Doações.

### NECROLOGIA

MARIA ESTELA BAPTISTA  
DA ROCHA

Nesta cidade, faleceu no dia 16 do corrente, Maria Estela Baptista da Rocha, de 25 anos, solteira filha de Isac Augusto Rocha e Maria Marques Baptista dos Santos.

MARIA DA CONCEIÇÃO  
MENDES TEIXEIRA

Também nesta Cidade faleceu, no passado dia 19, Maria da Conceição Mendes Teixeira, de 81 anos, viúva de Alexandre Canali Correia.

MARIA ELISA DE OLIVEIRA  
ANDRÉ

No Bairro Piscatório, em Silvade, faleceu no passado dia 19, Maria Elisa de Oliveira André, de 71 anos, viúva de António Rodrigues Moreira.

FRANCISCO FERREIRA  
DOS SANTOS

Nesta cidade faleceu, no passado dia 21, Francisco Ferreira dos Santos, de 81 anos, casado com Rosa Marques Faria.

LAURINDA RODRIGUES

No Lugar da Quinta-Anta, faleceu, no dia 21, Laurinda Rodrigues, de 84 anos, viúva mãe de Eduardo Rodrigues.

## PODE SER ÚTIL

### espectáculos

CINE TEATRO S. PEDRO

Dia 23, Sexta-feira — CORONEL AGENTE SECRETO, com Jacques Duffillo — Para maiores de 6 anos.

Dia 25, Domingo — AS AVENTURAS DE TOM SAWYER, com Johnny Whitaker, Celeste Holm, Warren Oates e Jodie Foster — Para maiores de 10 anos.

Dia 27, Terça-feira — UM CACHO DE UVAS AO SOL, com Sidney Poitier, Claudia Mc Neil e Ruby Dec — Maiores de 17 anos.

Dia 29, Quinta-feira — LISZTOMANIA, com Sara Kestelman e Paul Nicholas — Não aconselhável a menores de 18 anos.

### marés

DIA	P.-MAR	ALT.	B.-MAR	ALT.
25	15.53	3m,05	21.50	0m,76
26	16.27	3m,07	22.24	0m,74
27	17.01	3m,08	22.58	0m,76
28	17.36	3m,05	23.32	0m,82
29	18.11	3m,00	12.01	0m,80
30	18.50	2m,93	12.38	0m,89
31	19.33	2m,86	13.19	0m,90

### farmácias

FURNO - B
Sexta-feira — Farmácia Santos rua 19 n.º 263 — Telef. 920331
Sábado — Farmácia Paiva — rua 19 n.º 39 — Telef. 920250
Domingo — Farmácia Higiene — rua 19 n.º 393 — Telef. 920320
Segunda-feira — Grande Farmácia — rua 02 n.º 457 — Telef. 920092
Terça-feira — Farmácia Teixeira — rua 19 n.º 46 — Telef. 920352
Quarta-feira — Farmácia Santos — rua 9 n.º 263 — Telef. 920331
Quinta-feira — Farmácia Paiva — rua 19 n.º 319 — Telef. 920250

#### TELEFONES MAIS NECESSARIOS

Centro de Saúde de Espinho	921167	Abade de Espinho	920621
Estação C.P.	920087	Auto-Viação Espinho	920323
G.N.R.	920035	Bomb. V. Espinho	920005
Hospital de Espinho	920327	C. M. de Espinho	920020
P.S.P.	920638	Centro de Enfermag. de Espinho:	
Posto Médico da Prev.	920664	Dia	921587
Praça de Táxis	920010	Noite	922329
Praça de Táxis/Câm.	923167	Correios	920335
Serv. Municipalizados	920040	Defesa de Espinho	921525
Bomb. V. Espinhenses	920042	Emergência	115

## ANÚNCIOS

A publicidade para «D.E.» deve ser entregue até às 18,30 h. da 2.ª feira anterior à saída do Jornal, na Redacção

Ressalvam-se casos de força maior



FUNDADOR:  
BENJAMIM COSTA DIAS

PROPRIEDADE: EMPES — EMPRESA DE PUBLICIDADE DE ESPINHO, LDA.

REDACÇÃO E ADMINISTRAÇÃO: RUA 19, N.º 62 — TELEFONE, 921525

Comp./impresso na Coopertipo, scarl/R, José Falcão, 122 / Porto

TIRAGEM MÉDIA 2.400 EXEMPLARES

### Gabriela em Espinho

A SOLVERDE conseguiu, depois de insistentes contactos, obter a participação, de SÓNIA BRAGA, a «GABRIELA», que tanto entusiasmou os portugueses, durante meses, no vídeo do aparelho da TV, na noite de passagem do ano do Casino de Espinho.

«GABRIELA» mandou já, gostoso beijo para os espinhenses na dedicatória da sua fotografia.

### Escola Preparatória de Espinho

O despacho 240/77 publicado no Diário da República, de 17 do corrente mês, declara de utilidade pública urgente e referente posse administrativa dos terrenos a expropriar, necessários

para a construção da Escola Preparatória de Espinho e para as obras de infra-estruturas (acessos e redes) necessárias a mesma Escola e à sua urbanização envolvente.



Os anunciantes  
desta página

Desejam a todos  
os seus  
clientes  
e amigos

# CORFI

Duas Organizações  
o mesmo Prestígio!

# COTESI

Um  
Feliz Natal  
e um  
Bom  
Ano Novo

FÁBRICA  
**HÉRCULES**

de AFONSO HENRIQUES, SUCRS. LDA.

INDÚSTRIA  
TRANSFORMADORA

MATÉRIAS  
PLÁSTICAS

Injecção — Compressão — Extorsão  
— Insuflação — Rotação — Vácuo

ENDEREÇO TELEGRÁFICO: HERCULES

TELEFONES: 920540 - 921098

APARTADO: 40

ESPINHO

« HÉRCULES »

GARANTIA de  
FABRICO e QUALIDADE

**FERRÁDIO**

MARQUES CORREIA PRATAS, LDA.

FERRAGENS PARA MÓVEIS E CONSTRUÇÃO CIVIL  
PREGARIA E FERRAMENTAS DIVERSAS  
FERRAGENS PARA CORTINADOS — TINTAS «SOTINCO»  
RUA 7, N.º 314 — TELEF. 923401 — ESPINHO

**LUSOTUFO**

Tapetes — Carpetes — Alcatifas

Telefone, 72005

CORTEGAÇA

**MÁRMORES E GRANITOS**

MÁRMORES PARA TODAS AS APLICAÇÕES

— DE —

**VITORINO LOPES DA CRUZ**

Telef. 920565 — Monte Lírio — ESPINHO

Novas Instalações da Oficina de Mármore — Rua 7, N.º 561

Almoço, Jante e Ceia no

SNACK

BAR

**S. PEDRO**

RESIDENCIAL **PORTO**

Aberto até às 4 horas da manhã  
com cozinha permanente

1.ª Classe  
Telefones: 920294 - 920391 — Ângulos das Ruas 8 e 25

ESPINHO



# DESPORTO



## FUTEBOL



### Nacional da 1.<sup>a</sup> Divisão

#### Feirense, 3 - Sp. de Espinho, 0 Acreditem que é verdade!

Apontamento de N.J.

Oito dias depois... É assim o futebol. O brilharete com o candidato ao título. A maior derrota com um dos últimos.

Talvez os «tigres» tenham pensado que era um jogo de ganhar. Talvez tenham pensado que não seria preciso jogar como com os portistas.

Mas o Feirense fez o papel de «Espinho», do «Espinho» que derrotou o F. C. do Porto.

Depois, um «penalty» desnecessário ou inexistente (?) a dar vantagem (logo aos 13 m.) aos donos da casa. E naquela altura ninguém merecia golos. Porém o golo arrebita. E deu mais genica, empenho, nervo, aos feirenses, embora os «tigres» fossem, talvez, os de melhor técnica.

O Feirense sentiu isso e com 1-0 não arriscou muito. Pelo contrário, acautelou a vantagem, através de modificações táticas, que iam ao ponto de «policar» o «patrão» dos espinhenses, Manuel José.

E Manuel José que teve o empate num tiraço que abanou a barra. Estava a bica o intervalo. E não sucedeu a igualdade.

E logo no reatamento (50. m) o 2.<sup>o</sup> golo. Balde de água fria, com remorsos para a ala esquerda defensiva dos «tigres».

Foi o fim! O «Espinho» que ainda não tinha sido o «Espinho» (salvo talvez a reacção após o

1.<sup>o</sup> tento), nunca mais foi nada. E, então, os feirenses refinaram e ainda conseguiram ampliar uma vitória que acabaram por merecer, embora, talvez, não por tamanha diferença.

Enfim... é futebol e nem sempre as «contas» saiem certas.

Gaspar e M. José, os únicos que se salvaram.

O árbitro fracaível, «caseiro» claro, com um «penalty» a criar dúvidas, com um «amarelo» a Gonçalves que não se justificava, por não ter utilizado sempre o mesmo critério, na sua exibição.

Estádio «Marcolino de Castro», na Vila da Feira. Arbitrou: Nemésio de Castro (Lisboa), auxiliado por Gabriel Arruda (bancada) e Fernando Vilas (peão). TEMPO: cinzeno. ESPECTADORES: cerca de 10.000. CARTÃO AMARELO: Gonçalves (aos 56 m.).

FEIRENSE — Silva, Moraes; Babalito, Seminário, Brito e Sobreiro; Zé Domingos (Zequinha, aos 61 m.), Parra e Henrique; Acácio, Bites (Cipó, aos 76 m.) e Serginho.

SP, ESPINHO — Gaspar; Coelho, Raul, Gonçalves e Amaral; João Carlos (Carvalho, aos 67 m.), Manuel José e Acácio; Canavarró (Malagueta, aos 60 m.), Reis e Mória.

Ao intervalo: 1-0. Marcaram: Serginho (aos 13 m. de g.p), Zé Domingos (aos 49 m.) e Cipó (aos 89 m.).

## Balanço do ano desportivo espinhense Obviamente António Leitão, o «Atleta do Ano»

Por CARLOS SARRIA

Segundo uma prática que já tem alguns anos nestas colunas, vamos eleger as figuras e os factos mais salientes no desporto espinhense de 1977 e, novamente, referimos que se trata de um ponto de vista necessariamente do cunho pessoal, embora consubstanciado numa análise cuidada e atenta, tanto quanto possível ampla e, garantimo-lo, absolutamente imparcial, sem influências de qualquer natureza.

### O ATLETA: ANTÓNIO LEITÃO

Nunca terá sido tão fácil eleger o melhor, porquanto, na verdade, António Leitão, esse caso extraordinário de atleta, que já se projectou a nível internacio-



RAIS no hóquei em patins da Académica) e ÂNGELO CARVALHO (um regresso com reflexos imediatos no voleibol dos «tigres»), isto entre outros que também mereciam distinções.

### O TÉCNICO: DR. ÁLVARO ROCHA

Também aqui a dificuldade é nula, porquanto o DR. ÁLVARO ROCHA, que foi seleccionador nacional de hóquei em campo, conseguiu que a equipa das quinhas obtivesse um brilharete no «europeu» de juniores, uma modalidade na qual não somos quase nada. Foi o bastante.

Acompanham-no MÁRIO MORAIS (subida à 1.<sup>a</sup> divisão e carreira nesta), JORGE RAMIRO (o homem do atletismo), FERNANDO GOUVEIA (o «arquitecto» do badminton) e PROF.<sup>a</sup> ALDA CORTE-REAL (um trabalho extremamente valioso e positivo na ginástica feminina da AAE).

### A EQUIPA: SPORTING DE ESPINHO

Aqui, lembrando-nos da amplitude do futebol, não temos alternativa e, por merecimento também, a EQUIPA DE FUTEBOL DO SP. DE ESPINHO, que venceu a «liguilla», subiu à 1.<sup>a</sup> divisão e tem tido comportamento positivo nesta.

Depois, a EQUIPA DE ANDEBOL DE SETE (que ascendeu à 1.<sup>a</sup> divisão portuense), a EQUIPA DE JUNIORES DE FUTEBOL DO SP. DE ESPINHO (que foi campeã sem derrotas) e as EQUIPAS DE INICIADOS e INFANTIS DE HÓQUEI EM PATINS DA ACADEMICA (vitórias regionais e o valor patenteado).

### O ACONTECIMENTO: POSITIVO

Julgamos que, por se tratar de um certame de envergadura, o I TORNEIO INTERNACIONAL

DE HÓQUEI EM PATINS, organizado pela Académica de Espinho, dominou as atenções gerais e foi o acontecimento desportivo do ano.

Mas, temos a considerar, ainda, o COMEÇO DA «VOLTA A PORTUGAL» EM BICICLETA, mais uma «VOLTA A PORTUGAL-MINIATURA» também em bicicleta, as PROVAS DE ATLETISMO do aniversário do ACADEMICO DE ESPINHO e o TORNEIO DE FUTEBOL, do Sp. de Espinho.

### O ACONTECIMENTO: NEGATIVO

Não podemos recusar à INTERDIÇÃO DO PAVILHÃO DO SP. DE ESPINHO, por virtude da desmoralização de alguns «desportistas», este título desagradável.

A acompanhá-lo, embora doutra natureza, o fracasso da institucionalização de «OS KAGADOS», uma via escolhida para o desejado, e preciso, «desporto para todos», mas que não foi compreendida ou o esclarecimento ainda não atingiu a maior parte das pessoas.

### DISTINÇÃO ESPECIAL

Vai inteirinha para a TÔMBOLA DO SP. DE ESPINHO, pois este certame tem sido, através do trabalho e sacrifício de uma equipa, à frente da qual é justo destacar MANUEL SALVADOR, um precioso auxiliar para o Clube, possibilitando-lhe verbas consideráveis para poder cumprir a obra à qual se devotou.

Não queremos finalizar sem endereçar, daqui, a todos os desportistas e Clubes locais, os nossos votos de Boas Festas e um 78 repleto de êxitos pessoais e desportivos, envoltos em Paz, Saúde e Prosperidade.



## HOQUEI EM PATINS

### TAÇA DE PORTUGAL

#### AAE, 8 - Paço de Rei, 1

Por TIBÉRIO COELHO

terão como palco, o Pavilhão dos Desportos de Oviedo, onde se realizou, em 1976, o «Mundial» da modalidade. A caravana oficial dos académicos, será composta pelos seguintes elementos:

Um director; Um delegado (José Abrantes); Treinador (Vladimiro Brandão); Mecânico (Romãozinho) e os seguintes atletas: Domingos, Fidalgo, Ismael, Rui Azevedo, Rui Lacerda, Alfredo Azevedo, Zé Fernandes, Alcino, Reis, Oscar e Rocha. Desloca-se, ainda, o jovem Vítor Hugo e, possivelmente, outros elementos ligados à AAE, tais como o médico (Dr. Serafim Gomes), o coordenador geral da secção (Dr. Amadeu José Moraes), massagista e roupeiro.

Nota da Redacção:

### A «DE» EM OVIEDO?

Caso o nosso colaborador, Tibério Coelho, a quem está entregue a cobertura da modalidade em «DE», venha a ser o Director da AAE escolhido para chefiar a caravana, o mesmo fará uma cobertura completa do torneio, para o nosso Jornal.

nal — e será merecidamente, se não houver parcialismos, considerado a Revelação do Ano do desporto português — simplificou a missão e, irrefutavelmente, merece, sem qualquer hesitação, a coroa.

Nem é preciso justificar a escolha, pois não?

A acompanhá-lo, temos OSCAR (que se internacionalizou em hóquei em campo), JOSÉ MANUEL AZEVEDO (um jovem xadrezista em evidência), VÍTOR HUGO (o hoquista que continua a ser um caso sério) e MANUEL JOSÉ (um futebolista que, desde Setembro, vem assinalando exibições de nível que ninguém, antes, atingiu).

### O DIRIGENTE: MARÇAL DUARTE

Atribuímos o pódio ao presidente espinhense, pois sem ser um dirigente de impacto, MARÇAL DUARTE, um verdadeiro dirigente-operário, teve a virtude de arcar com a crise no Sp. de Espinho, resolvendo-a, sempre sem espalhafato, mas conseguindo levar a nau a bom porto e com resultados bem positivos que estão à vista.

Merecem relevo, ainda o ENG. ARMÉNIO GOMES (que continua a ser o dirigente de envergadura nas «amadoras»), JOSÉ MARTINS FERREIRA (que abandonou o leme do Académico de Espinho no fim de 20 anos), DR. AMADEU JOSÉ MO-

Pub.



## TÔMBOLA

Encerrada mais uma época deste certame — verdadeiro «totobola» anual ao dispor do nosso querido e prestigioso Sporting Clube de Espinho — a Comissão que o dirigiu, e o trabalho, não pode deixar de, publicamente, vir manifestar, com sinceridade, o seu agradecimento a quantos — e não faz neste momento distinções especiais — contribuíram, de qualquer forma, para o notável apoio para o ajudar a expandir-se em todas as dimensões das suas inegáveis potencialidades.

No entanto, pois devemos ser realistas, teremos de frisar que o futuro desta importante iniciativa se apresenta carregado de nuvens negras, porquanto não se pode dissociar das implicações sócio-económicas da vida presente.

Todavia, com o mesmo querer e entusiasmo da equipa que dirigir a Tõmbola futuramente, e o apoio de todos quantos mereceram hoje a nossa gratidão e daqueles que, amanhã, a compreenderem como importante para o Clube, certamente que algo se poderá fazer para ajudar, ainda, o nosso Sporting.

Aproveitamos o momento para endereçar os melhores votos de Bom Natal e 78 Feliz, envoltos em paz, saúde e prosperidades.

A COMISSÃO DA TÔMBOLA DO S. C. ESPINHO



### Restaurante-Bar da Piscina

ALMOÇOS — JANTARES

SERVIÇOS A LISTA

Especialidade em frango à Lokinhas  
Preços especiais para Banquetes com todas as garantias

Dirigido por ARMINDO AZEVEDO

TELEFONE, 920153 — ESPINHO

### Casa TONICHA

Tudo para Bebê

Lingerie

Novidades para Criança

**Maria Laura Lopes Ferreira Ribeiro**

RUA 19, N.º 330

TELEFONE, 922415

ESPINHO

### JÚLIA Cabeleireira

Rua 19, N.º 172-1.º-Dto. Telefone, 921519

ESPINHO

### Rei dos Móveis

Exposição de Estofos, Colchões  
e toda a mobília de bom gosto.  
Colchões MOLAFLEX

ORÍGENES FERNANDO MAIA

RUA 23 (Ângulo da Rua 12 — antigo «correio») — TELEF. 921164  
FILIAL: RUA 23, N.º 512 (Defronte ao Parque)

### Domingos Couto & Filho, Lda.

BEBIDAS NACIONAIS E ESTRANGEIRAS

Escritório: Rua 18, N.º 1004 — Telefone, 920528

Armazém: Rua 8, N.º 1019 — Telefone, 922203 ESPINHO

### DROGARIA

**BAPTISTA**

EDUARDO REIS BAPTISTA

Produtos de Beleza do Dr. N. G. Payot  
Grande sortido em perfumarias Nacionais e Estrangeiras

Rua 23, N.º 240

ESPINHO

Telefone, 920467



O máximo em qualidade!  
Do melhor em apresentação!

O bom gosto e eficiência, são atributos do relógio «CAMY», a mais preciosa das jóias

Está na hora de acertar:  
compre «CAMY»!

### móveis

ESTABELECIMENTO  
DE MÓVEIS  
E DECORAÇÕES

ESPECIALIDADES  
EM MOBÍLIAS  
DE ESTILO  
SÉCULO XVII

★

**JOSÉ AZEVEDO PERES BIZARRO**

Rua 4 n.º 667 — Telef. 921324

ESPINHO

Os anunciantes

desta página

Desejam a todos

os seus

clientes

e amigos

Um

Feliz Natal

e um

Bom

Ano Novo

PEIXARIA

**CENTRAL**

RUA 23 — TELEFONE, 920146 — ESPINHO

**Paula & C.ª, L.ª**

Materiais de EDIFICAÇÃO e DROGARIA — Mercadorias Agrícolas

RUA 19, N.º 450

TELEFONE, 920138

ESPINHO

**LEIA E ASSINE "DE"**



**CELEIRO**

SUPERMERCADO

**Barbosa & Ribeiro, Lda.**

Supermercado: Rua 23, N.º 229 — Armazém: Rua 20, N.º 343

Escritório: Rua 23, N.º 231 — Torrefacção: Rua 26, N.º 324

TELEFONE, 920646

ESPINHO



# ASSEMBLEIA MUNICIPAL

(Continuação da pág. 2)

cedido os edifícios das Juntas para uma missão de trabalho da sua organização política e o seu desagrado pela negativa das Juntas de Anta e Silvalde. Os Presidentes das Juntas de Anta e Silvalde explicaram as razões das suas atitudes.

O vogal Jorge Carvalho interveio depois para fazer ressaltar a necessidade da revogação das posturas municipais em vigor há várias décadas e portanto desatualizadas.

Entrando na Ordem de Trabalhos elegeu-se por escrutínio secreto o vogal que irá representar os presidentes das Juntas de Freguesia do Concelho na Assembleia Distrital tendo sido eleito o Presidente da Junta de Freguesia de Silvalde, Adão Loureiro com 10 votos tendo o Presidente da Junta de Guetim somado 9 votos.

O ponto 2 da Ordem de Trabalhos e que era para para a Assembleia se pronunciar sobre uma proposta da Câmara sobre a necessidade de um ou mais vereadores em funções de trabalho de tempo inteiro, foi adiado para a sessão ordinária do próximo dia 26 dado que não estava devidamente explicitada a pretensão da Edilidade.

## OS ACESSOS AOS NÓS DA VARIANTE

Entrou-se seguidamente na discussão do ponto mais importante da Ordem de Trabalhos, não só pelo que representa para o futuro rodoviário da Cidade, como pelo contributo dado por três entidades, com 4 soluções para a resolução do assunto. Demonstraram os vogais estarem à altura da atitude a tomar pois nas suas iniciais intervenções, os porta-vozes das facções políticas representadas deram o seu assentimento à solução n.º 1 da SOLVERDE (publicada no último «DE»), e que utiliza os terrenos da CP.

Antes de se entrar na discussão o Presidente da Mesa Avelino Zenha informou que, numa reunião com o Secretário de Estado do Turismo e o Presidente do Conselho Superior da Inspeção de Jogos foram esclarecidos diversos pontos relacionados com a construção do Parque de Campismo pela Solverde, os terrenos da CP que lhe confinam a Poente e a problemática constituída pela variante à EN 109 e a seus acessos. Que ao Município compete decidir sobre os acessos aos nós da Variante e que a CP deverá decidir, no prazo de 60 dias, sobre a desafecção dos seus terrenos destinados a uma possível mudança da linha e que se situam desde Silvalde até ao lugar do Mocho, marginando a Avenida 24.

Entretanto, e também relacionado com o mesmo assunto, o Presidente da Câmara e o Engenheiro-Chefe da Secção Técnica tiveram contactos com o Secretário de Estado das Obras Públicas e Presidente da Junta Autónoma de Estradas para conhecimento das obras projectadas e consequente informação do Município e Assembleia.

Nestes termos o Presidente da Câmara informou a Assembleia que lhe tinha sido comunicado que a variante tem que ser construída imediatamente e que para isso já há orçamentado 700 mil contos.

Sobre este aspecto vários vogais manifestaram a necessidade urgente da CP definir, ineludivelmente, qual o destino dos terrenos que tem cativos para uma hipotética mudança da linha, pois a Cidade não pode continuar eternamente dependente da existência desses terrenos sem qualquer finalidade e encravando, positivamente, soluções importantes para a comunidade.

No final, e depois de vários vogais se terem pronunciado sobre a deliberação a tomar, o vogal Ferreira de Campos, do grupo PSD submeteu a seguinte proposta que foi aprovada por unanimidade:

Considerar a solução n.º 1 da SOLVERDE, e, no caso da CP não desafectar os terrenos que tem cativos, ligar-se o nó da Variante com a Rua 20, projecto existente no Plano de Urbanização, é aguardar a verificação da capacidade de fluidez de trânsito que esta solução permite. No caso de manifesta insuficiência desta solução activar então a hipótese apresentada pela Secção Técnica, isto é, prolongar a Avenida 24 a direito e através das quintas do Tavares e do Mocho.

A construção do Parque de Campismo pela Solverde fica suspensa até estarem verificadas as soluções propostas para o acesso à Variante.

J. Q.

Feliz Natal e próspero  
Ano Novo, são os votos dos  
anunciantes desta página,

### MÉDICO

Agostinho da Silva Pedrosa

MÉDICO ESPECIALISTA  
EM DOENÇAS DA CRIANÇA  
Consultório: Rua 19, n.º 343-  
1.º Sala B - Espinho - Telef.  
920634

Consultas diárias, excepto aos  
sábados; marcações a partir  
das 15 horas

Dr.ª Emília Pedrosa Santiago

Doença de Senhoras

Largo da Graciosa, 41-1.º  
Telef. 921891 Espinho

Consultas - Dias úteis das 16  
às 19 horas

### J. PINTO VALENTE

MÉDICO

Com prática dos Hospitais de  
Paris, doenças das senhoras,  
clínica geral

Avenida 8, n.º 338 - ESPINHO  
Consultas a partir das 15 horas  
Marcações pelo telefone, 920183

### DR. ROGÉRIO RIBEIRO

Médico Especialista de Medicina  
Física e Reabilitação

Consultórios: Rua 20 n.º 500-1.º  
Telefone, 921014 - ESPINHO

R. de S.ta Catarina, n.º 778-1.º  
Telefone, 33868 - PORTO

### advogados

#### Filomena Maia Gomes

— ADVOGADA —

ESCRITÓRIO

Rua 31 de Janeiro, 45-2.º - Tel. 21939

PORTO

Rua 19 n.º 343, 1.º Sala E - Tel. 922954

ESPINHO



### António Augusto Alves de Oliveira

Missa do 1.º Aniversário

Sua esposa, filhos, genros, netinhos  
e restante família, participam que  
mandam celebrar missa pelo seu eter-  
no descanso de sua alma, sexta-feira,  
dia 30 do corrente, pelas 19 horas,  
na Igreja de Silvalde.

Ficam, desde já, muito agradecidos,  
o todos que se dignarem assistir a  
este piedoso acto.

SILVALDE - ESPINHO

### CONVIDA-SE

Engenheiro Civil, Engenheiro Técnico, ou Arquitecto,  
a fazer parte numa Sociedade para Construção de  
11 moradias de rés-do-chão com andar a construir  
num loteamento já aprovado. Os interessados devem  
fazer o favor de contactar com:

MANUEL P. COUTO  
RUA 31 N.º 417 - ESPINHO

### TRIBUNAL JUDICIAL DA COMARCA DE ESPINHO

ANÚNCIO

ACÇÃO ORDINÁRIA N.º 28/76/2.ª

AUTORA: COTESI - Compa-  
nhia de Têxteis Sintéticos, S.A.R.L.  
RÉUS: Maria Elsa Fernandes  
Cabral, casada, ausente em parte  
incerta mas com última residência  
na Alameda Conde Samodães,  
n.º 98 - Vila Nova de Gaia.

Cita-se a ré ausente em parte  
incerta para contestar o pedido de  
condenação no pagamento à Auto-  
ra, solidariamente com outros, das  
quantias de 830 866\$90 titulada por  
letra, 216\$00 de despesas de pro-  
testo, e bem ainda dos juros legais,  
à taxa de 5 %, contados da cita-  
ção até integral pagamento, no  
prazo de 20 dias decorridos 60 dos  
éditos e a partir da data da  
2.ª publicação deste anúncio.

Espinho, 24/11/1977.

O Juiz de Direito,  
Manuel Cardoso Miguês Garcia

O Escrivão de Direito,  
Plácido Maximiano Martins

### Tribunal Judicial da Comarca de Espinho

ANÚNCIO

Acção Especial de Despejo  
N.º 122/77/2.ª

Autoras: Maria Afulsta Car-  
valho da Silva Mateira e outras.

Réus: Claudino Mendes da  
Silva, industrial, ausente em par-  
te incerta do Brasil, e com últi-  
ma residência conhecida no lu-  
gar de Ponte de Paus, freguesia

de Anta, desta comarca de Espi-  
nho e outros.

— / —

Cita-se o réu ausente, para,  
no prazo de cinco dias, decorrida  
a dilação de trinta dias, a con-  
tar da 2.ª e última publicação  
deste anúncio, contestar, que-  
rendo, a referenciada Acção Es-  
pecial de Despejo, sob pena de  
ser ondenado no pedido formu-  
lado pelas Autoras, como tudo  
consta do duplicado da petição  
inicial, que fica à ordem do ci-  
tando na Secretaria deste Tribu-  
nal e 2.ª Secção.

Espinho, 15/12/1977.

O Juiz Substituto,  
Isilda Ferreira Torres

O Escrivão de Direito,  
Plácido Maximiano Martins

### AUTO INTERNACIONAL

Peças e Acessórios

para Automóveis

Av. 24 n.º 1001 - Telef. 923028

ESPINHO

Leia e assiné DE

## GRANDE CASINO DE ESPINHO

Onde o Norte se diverte

SÁBADO

31 de Dezembro de 1977

22 horas

“REVEILLON”

GRANDIOSO BAILE DE PASSAGEM DE ANO

com os Conjuntos

EDUARDO'S QUARTET

SURPRISE

GRUPO 4

e ainda um sensacional Show de Variedades com

BALLET ANTÓNIO DEL CASTILHO - Ballet Espanhol

MAFALDA SOFIA - Cançonetista

THE ROCK - Ilusionista

SALÃO DE FESTAS

BOITE

PREÇOS

Mesa c/ 4 entradas — 2.200\$00

c/ direito a uma garrafa de espumante

e um bolo rei

Mesa de 2 lugares — 2.400\$00

Mesa de 4 lugares — 4.800\$00

Mesa de 6 lugares — 7.200\$00

C/ DIREITO A CEIA

AVISO: Confirmada a vinda da consagrada artista SÓNIA BRAGA “GABRIELA”  
avisam-se os clientes que já levantaram as mesas n.ºs 1; 32; 34; 35; 36; 48; 54;  
60; 66; 79; 80; 81; 86; e 87, para passarem urgentemente pela bilheteira para  
substituírem ou devolverem tais marcações a fim de evitar problemas.

**FELIZ NATAL  
PRÓSPERO ANO NOVO**

*são os votos sinceros dos anunciantes  
desta página*

**SOFAL**

- ❖ ECONOMIA
- ❖ QUALIDADE
- ❖ CONFORTO
- ❖ DISTINÇÃO

**TECIDOS E CONFECCÕES**

**FATOS  
CALÇAS  
CASACOS  
CONJUNTOS  
BLUSÕES  
TECIDOS  
RETALHOS**

Mais mercadoria menos dinheiro  
**SR. EMIGRANTE**

Não colabore com a inflação faça  
as suas compras na SOFAL.  
Adquira qualidade a baixo preço

Fundão - Guarda - Viseu  
Covilhã - Tortosendo  
Mangualde - Seia - S. João  
da Madeira - Espinho  
Matosinhos - Castelo Branco  
Areosa - Régua.



**HOMERO MENDES, SUCR.**

RUA 62 N.º 231 - TELEFONE, 92 12 62

**ESPINHO**

MÁQUINAS - FERRAMENTAS - ACESSÓRIOS INDUSTRIAIS

**BOSCH** - FERRAMENTAS ELÉTRICAS  
**FELISATTI** - COMPRESSORES  
**BETA** - FERRAMENTAS MANUAIS  
**GOODYEAR** - CORREIAS MANOVEIRAS  
**SACOR** - LUBRIFICANTES  
**ANIL** - PISTOLAS DE PINTURA - ACESSÓRIOS AR COMPRIMIDO

**CASA DAS CHAVES**

F. S. SILVA

Rua 23 N.º 444-R/C - Espinho  
Telefone, 922735

Especializada em concertos e modificações de fechaduras - Mande fazer a sua chave apertada em um minuto - Cofres portáteis - Fechaduras e Sinais de Alarme, etc.

**POMAR DA PRAÇA**

DE

**DULCE DOS SANTOS LOPES**

FRUTAS VARIADAS, QUEIJOS E MANTEIGAS  
DAS MELHORES PROCEDÊNCIAS

Ángulo das Ruas 18 e 23 - Mercado Municipal - Telef. 92 13 76 - ESPINHO

**PAPELARIA ATLANTICO  
NORTE, LDA.**

Av. 24 n.º 1013 - Telef. 922776

**ESPINHO**

(em frente à «Feira»)

Agente da «Texas Instruments»  
Material de Escritório  
Livros Escolares

**ANOS  
EM  
OVAR  
1927 - 1977**

**Banco  
Borges & Irmão**

**PRETENDEMOS SER CONSULTADOS EM TODOS OS SEUS NEGÓCIOS BANCÁRIOS**

A CONFIANÇA DA NOSSA CLIENTELA  
NÃO FOI GANHA DE UM DIA PARA O OUTRO

ELA TEM-SE FIRMADO  
AO LONGO DA NOSSA EXISTÊNCIA

DESEJAMOS REFORÇAR  
A CONFIANÇA QUE EM NÓS DEPOSITOU

**A**

**Casa Angélica**

Deseja a todos os seus  
clientes e amigos,  
um novo ano próspero e feliz





## VOLEIBOL

### Que se passa com o voleibol Espinhense?

Apontamento de  
**TIBÉRIO COELHO**

Esta uma pergunta que, várias vezes me tem sido feita e, francamente, até já nem sei que responder. Despretado de escrever nestas colunas, sobre voleibol, estou desde Junho passado, pois pretendi que outra pessoa tomasse o seu «leme» na «DE», volto novamente, porque acho que esta modalidade deve constar da pagina desportiva todas as semanas. Infelizmente, ninguém apareceu a superar a minha falta, nem mesmo os que possuem os livros, ou os que nunca gostaram de ouvir as verdades, que sempre aqui referi sobre o voleibol em geral. E, como voltei, cá me encontro a «chatear» certas pessoas, quer sejam do Sporting, da Académica e, porque não do «regimento» de árbitros «maçaricos», que apareceram ultimamente. Ficarei

aberto a possível diálogo, ou qualquer coisa parecida, sobre afirmações feitas e informações, que, a partir deste número, vou começar a dar. Mas atenção, que eu não alinho em «panelinhas», nem tão pouco, vou «fabricar» atletas ou equipas. Nada disso. Vou apenas, procurar informar os leitores amantes da modalidade e desportistas em geral do que vejo e do que me informam, sobre esta salutar modalidade. Podem estar certos que saberei por na «mesa» todos os meus irracos recursos e todos os «modestos» conhecimentos que angariarei e, que continuo a angariar, agora na arbitragem. Não me alongo mais, por hoje, pois já começo a «roubar» espaço a outras modalidades e ele é bem pouco, infelizmente, no nosso jornal. Sobre o título acima desta crónica falarei para a próxima semana. Até lá, vou continuar a ver uns joguinhos e apitar outros. Para ficar bem em dia.



## BADMINTON

### Torneio Internacional «Cidade do Porto»

O atleta do SCE, João Artur, alcançando um 4.º lugar, teve excelente comportamento no Torneio «Cidade do Porto», organizado pelo Núcleo de Badminton do Liceu Alexandre Herculano.

Esta competição disputada pelos melhores atletas portugueses, por atletas de Espanha e Dinamarca, teve bom nível, pelo que o 4.º lugar do atleta de Espinho (o melhor de 2.ª categoria) está bastante valorizado.

Os restantes atletas de Espinho, participantes na competição, Lourdes Figueiredo, Teresa Leite, Fernando Gouveia e Pinto Leite, foram eliminados na 1.ª eliminatória.

João Artur perdeu na meia final com o dinamarquês J. Halander por 2-0 (15/8-15/7).

Estão abertas inscrições (limitadas), para jovens de ambos os sexos com idades dos 10 aos 14 anos, que pretendam praticar Badminton. Os treinos realizam-se no pavilhão do SCE, às segundas-feiras das 16.30 às 18.30 horas e às terças-feiras das 16 às 18 horas.

FERNANDO GOUVEIA

## «Placard» de Resultados

## TOTOBOLA

«Defesa de Espinho» — Desporto

CONCURSO N.º 18  
1 — J A N E I R O — 1978

Espanha — 1-Jan.-78

1 Bilbao-Real Sociedad	1
2 Bétis-Valência	x
3 At. Madrid-Elche	1
4 Cádiz-Gijón	1
5 Santander-Burgos	1
6 Hércules-Real Madrid	2
7 Salamanca-Sevilha	1
Itália — 31-Dez.-77	
8 Atlanta-Milão	x
9 Fiorentina-Nápoles	1
10 Foggia-Perugia	x
11 Génova-Lanerossi	1
12 Lázio-Torino	x
13 Verona-Roma	2

## SACHS

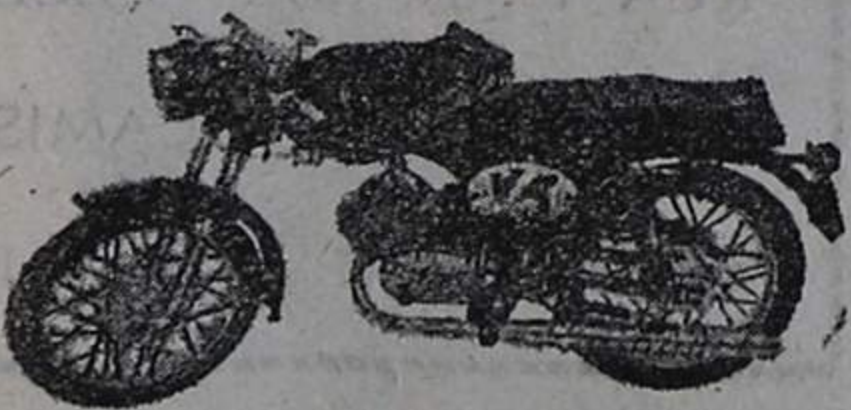

Rua 20 N.º 735 — ESPINHO

\* APRENDA AS LEIS DO FUTEBOL. Hoje, ainda a LEI IV, que (como se lembrará, sr. desportista-futebolista) se reporta ao EQUIPAMENTO DOS JOGADORES, coisa que até parece de somenos importancia. E não e. Continuamos no ponto 2, alinea d). Vejamos:

— Podem ser usados conjuntamente travessas e pitões, desde que o conjunto satisfaça as exigências gerais da Lei. Nas travessas, nem os pitões aplicados às solas e aos tacos deverão ter mais de 19 mm de espessura. Se forem utilizados pregos, deverão ser batidos, de forma a não sobressaírem da superfície do material empregado.

\* OPINIAO CURIOSA. Baltasar, futebolista «internacional» do Sporting, afirmou, em entrevista ao Jornal «A Bola» que «a equipa que mais gostei de ver jogar em Alvalade foi a do Sporting de Espinho, muito arrumadinha e com excelente sentido de conjunto. Gostei mesmo muito!».

\* SIMÕES NETO. O conhecido enfermeiro-massagista, que esteve ao serviço do Sp. de Espinho, que pertinaz e aborrecida doença obrigou a afastamento prolongado, está em fase de restabelecimento dos seus padecimentos.

\* LIGA DOS CLUBES. Os clubes de futebol vão agregar-se, formando uma «liga» que, naturalmente, procurará defender os seus interesses face às implicações do futebol e às entidades existentes, representativas de diversos sectores. No sábado era para ser assinada a escritura da constituição e esteve presente no acto, por parte do Sp. de Espinho, o seu presidente, Marçal Duarte. O acto foi, no entanto, adiado devendo ocorrer em Janeiro.

\* ACÁCIO GONÇALVES. Desportista por demais conhecido, sobre o modo de voleibol, onde foi desde jogador a árbitro, e também dirigente, Acácio Gonçalves ocupará o cargo de Presidente do Conselho Fiscal, no elenco federativo da modalidade.

\* GONÇALVES. Foi advertido pela FPF, por ter levado um «amarelo» no jogo com o F. C. do Porto. Agora levou outro na Vila da Feira. Ao terceiro...

\* CULTURISMO. Amanhã, à tarde, pelas 16 horas, na Sede do SCE, organizado pela Secção de Culturismo do Clube, vai realizar-se uma sessão de esclarecimento, relacionada com o trabalho de cargas entregues a várias modalidades desportivas, com a presença do técnico, prof. Angelo Luca, actual detentor do título de «mister» Europa de Culturismo.

\* AAE SEM CAMPO. Utilizando, graciosamente, por amável cedência, o campo da Idanha, para os seus jogos de hóquei em campo, as equipas da AAE acabaram por ser proibidas de o fazer, pois, devido a um mal-entendido, que levou à falsa ideia de que os academistas se preparavam para adquirir os terrenos respectivos, desalojando posteriormente os desportistas da Idanha, estes assumiram a posição radical de «despedir» o hóquei em campo da AAE, deixando-o a braços com um grande problema.

## R. DESPORTISTA!

Bill Griffiths (deficiente visual e amputado dos dois ante-braços) que pratica desporto para deficientes físicos, afirma: «Tenho um amigo em St. Dunstan's que, há uma dezena de anos, estava preso a sua cadeira de rodas. Tudo mudou! Há quatro anos, tomou parte na primeira prova de marcha num percurso de milha e meia. E, há dois anos, casou com uma rapariga muito bonita que havia conhecido numa das reuniões desportivas. O desporto, na realidade, fez dele outro homem. Psicologicamente, o desporto também pode ter uma grande influência. Cria uma mentalidade mais sadia, um desejo de actividade, uma autêntica renovação. Também nos ajuda a dominar as tensões e a exaltação provocadas pelo desporto de competição, emoções que, de resto, também experimentamos na vida quotidiana. E ajuda-nos a ultrapassar os nossos receios e as nossas frustrações».

In «Antologia Desportiva», em «O Desporto Para Deficientes Físicos».

\* QUE É FEITO DO...? Sim, do Conselho Geral do Sp. de Espinho, um órgão que, a certa altura, foi enaltecido, depois caiu em desagrado, ou menor, alguns dos seus membros, discordantes que a actuação do mesmo se destinasse, praticamente, à apreciação das crises futebolísticas, actuando então como comissão angariadora de fundos. Que é feito do Conselho Geral, já que o anterior terminou, há bastante tempo, o seu mandato? Foi constituída Comissão para escolher outro e, até agora, nada. Que é feito do Conselho Geral do Sp. de Espinho, que devia existir e não existe? Então, não se cumprem os estatutos?

\* MANUEL JOSÉ. Por ter levado um «amarelo» no Estoril, foi advertido o «capitão» espinhense pelo órgão disciplinar da F.P.F..

\* AMANHÃ, NA VILA DA FEIRA. Os «tigres» deslocam-se amanhã à Vila da Feira, disputando, pelas 15 h. o seu encontro para o «nacional», jogo importante para a classificação e que, certamente, levará grande falange de apoio até à Vila da Feira, apesar de, no sábado, o comércio local estar aberto.

## NÃO FUME EM RECINTOS DESPORTIVOS FECHADOS

## CARTÓRIO NOTARIAL DE ESPINHO

Certifico para efeitos de publicação, que por escritura de 16 de Novembro de 1977, lavrada de folhas 106 verso a 107 verso do livro de notas para escrituras diversas B-Número 51, deste cartório notarial de Espinho, os senhores ENG. ARMENIO AUGUSTO GOMES, casado, residente nesta cidade de Espinho, na Rua Catorze, 810, segundo andar, e ENG. JOSÉ HENRIQUE DE ALMEIDA BALONA, casado, residente nesta cidade, na Rua Vinte e quatro, 817, segundo andar, direito, constituíram entre si uma sociedade comercial por quotas de responsabilidade limitada que se regerá pelas cláusulas constantes dos artigos seguintes:

**Primeiro** — A sociedade adopta a firma de «GOMES & BALONA, LIMITADA», tem a sua sede e estabelecimento na Rua Dezasseis, número 173, desta cidade, freguesia e concelho de Espinho, e a sua duração é por tempo indeterminado, tendo o seu início nesta data.

**Segundo** — O objecto da sociedade consiste nos estudos técnicos e manutenção industrial, podendo a sociedade vir a exercer qualquer outro ramo de indústria ou comércio em que os sócios acordem e seja permitido por lei.

**Terceiro** — O capital social, integralmente realizado em dinheiro, é de 50 000\$00, e corresponde à soma de duas quotas iguais de

25 000\$00 cada uma, pertencentes uma a cada um dos sócios.

**Quarto** — A cessão de quotas a estranhos depende do consentimento do sócio não cedente.

**Quinto** — A representação da sociedade em juízo ou fora dele, será feita pelos sócios que desde já são nomeados gerentes.

**Parágrafo primeiro** — Os actos e contratos que, pela sua natureza, envolvam responsabilidade para a sociedade, terão de ser firmados por ambos os gerentes.

**Parágrafo segundo** — Os gerentes poderão delegar os seus poderes de gerência, no todo ou parte, em pessoas estranhas à sociedade.

**Parágrafo terceiro** — Os gerentes são dispensados de prestação de caução e serão remunerados ou não conforme for deliberado em assembleia geral.

**Sexto** — As assembleias gerais serão convocadas por cartas registadas dirigidas aos sócios com oito dias de antecedência, pelo menos, salvo os casos em que a lei exija outra forma de convocação.

**Sétimo** — Por morte ou interdição de qualquer sócio, a sociedade continuará com o sócio sobrevivente ou capaz e os herdeiros ou representante legal do falecido ou interdito, devendo aqueles nomear um de entre si que a todos represente na sociedade enquanto a respectiva quota se mantiver indivisa.

Está conforme ao original.

O Ajudante do Cartório,

José dos Santos Sil



Os anunciantes

desta página

Desejam a todos

os seus

clientes

e amigos

Um

Feliz Natal

e um

Bom

Ano Novo

OS REFRIGERANTES  
da  
**GRUTA DA LOMBA**  
BEBEM-SE AO SOL E À SOMBRA  
FERNANDO JOSÉ TEIXEIRA DE BARROS  
TELEFONE, 920588 GUETIM — ESPINHO

**POMAR QUEIJARIA**  
DULCE DOS SANTOS LOPES  
Mercado Municipal  
RUAS 23 E 18 TELEFONE, 921376 ESPINHO

SOLAS E CABEDAIS  
Oficina de Consertos de Calçado  
**MANUEL TEIXEIRA DA SILVA**  
Venda e aplicação de fechos para blusões — Malas de mão  
e bolsas de senhora — Reparações concernentes  
RUA 18, N.º 789 e 793 TELEFONE, 920249 ESPINHO

**A Nova de Espinho**  
de IRMÃOS RODRIGUES  
Lavados a seco com rapidez. Tintos em todas as cores  
Lutos rápidos em 24 horas  
RUA 22, N.º 495 TELEFONE, 921074 ESPINHO

**BARBEARIA** RUA 19, N.º 249  
**CUSTÓDIO** Telefone, 902680  
ESPINHO

**MÓVEIS**  
**E**  
**DECORAÇÕES**  
**BAPTISTA**  
\*  
RUA 20, N.º 528 — TELEFONE, 921534 — ESPINHO

CONFEITARIA  
**SAMEIRINHO**  
Especialidades em bolos, doces regionais (Fabrico próprio)  
Sala de chá — Serviço de café — Chocolate — Cacau  
**MANUEL AUGUSTO DE CASTRO, SUCESSORES**  
Rua 19, N.º 230 ESPINHO Telefone, 920483

**ISAURA** RUA 16, N.º 752  
TELEF 920461  
ESPINHO  
**CABELEIREIRA**

**SALÃO La Coiffure**  
**FONSECA** CABELEIREIRA DE  
SENHORAS

**Maria Irene da Fonseca**  
RUA 19, N.º 231 — TELEFONE, 920106 — ESPINHO

**Fábrica de Tapeçarias**  
Alcatifus — Tapetes — Carpetes — Capachos — Passadeiras  
**HELIODORO PEREIRA DA SILVA**  
Telegramas: HELIODORO — Telefone, 922010  
Apartado: 49 — Silva de — ESPINHO

**Salsicharia do Mercado**  
**MANUEL ROSA FARIA**  
Rua 18 - Mercado Municipal. (Praça) — ESPINHO  
Fiambre — Presunto — Chouriço — Salsichas — Mortadela — Paio  
Salpicão — Salame — Linguiça — Torresmos — Banhas Puras e Lanches  
CARNES FUMADAS DAS MELHORES REGIÕES

**Óscar • Ultimoda**  
Largo da Graciosa, 29 Rua 23, N.º 270  
TECIDOS \* MODAS \* CONFECÇÕES  
TELEFONE, 920768 ESPINHO

**Papelaria JORGE VELHOTE**  
PAPELARIA — VALORES SELADOS — LIVRARIA  
Rua 19 Telefone, 920959 ESPINHO

**CASA SISSI**  
RUA 19, N.º 392 — TELEFONE, 920502 — ESPINHO  
MALHAS \* CAMISARIA \* GRAVATARIA  
MIUDEZAS





# JOTEX



Desejam a todos  
os seus  
clientes  
e amigos

Um  
Feliz Natal  
e um  
Bom  
Ano Novo



a malha de sempre!



# Os anunciantes desta página

Desejam a todos os seus clientes  
e amigos



## Um Natal Feliz e um Bom Ano Novo

### FOTO DIN

Reportagens — Estúdio — Fotografia Industrial

Rua 19, n.º 198-2.º — Telef. 922267 — Apartado 124 — ESPINHO

### CASA SILVA

JOÃO ANTÓNIO JESUS DA SILVA

Fazendas e Camisarias — Modas e Confeções  
Sempre as últimas novidades

RUA 23, N.º 345 TELEFONE, 921085 ESPINHO

### médicos

DR. AUCÍNDIO VALENTE

MÉDICO ESPECIALISTA

Doenças Nervosas e Mentais

Rua 20 n.º 500-1.º

Telef. 921014

Dias: 3.as e 6.as-feiras  
com hora marcada

### SUPERMERCADO DO LAR

RUA 62, N.º 227 A 231 — ESPINHO

Grande Campanha de Baixa de Preços

Móveis de Sala e Quarto — Móveis de cozinha por elementos e outros — Papéis pintados — Relógios antigos — Alcatifas, Carpetes, Tapetes, Pavimentos nacionais e estrangeiros — Mapas — Candelos nacionais e estrangeiros — Electrodomésticos — Colchões — Almofadas — Adornos — Alcatifas estrangeiras de pelo rapado, etc.

Pessoal especializado em decorações e colocações de:  
Papéis — Alcatifas — Pavimentos

AO DOMICÍLIO  
ENTREGAS

Montagem de alta e baixa tensão. Material eléctrico para todas as aplicações. Grupos para rega. Aparelhagem doméstica, etc.

SUB-AGENTE DOS MOTORES EFACEC

### Eléctrica de Espinho

DOMINGOS FERREIRA DIAS

Rua 16, n.º 665 a 671 — ESPINHO — Telefone, 920457

DR. CARLOS PEREIRA

DOENÇAS DOS OLHOS

Médico especialista do Serviço de Oftalmologia do H. G. de St.º António

Consultas:

Rua Gonçalo Cristóvão, 128-1.º-D. PORTO  
Telef. 380458

às 3.ª, 4.ª e 5.ª feiras

Rua 19 n.º 384-1.º-E.

Telef. 921218 ESPINHO

às 2.ª e 6.ª feiras

### CASA FONSECA

COOPERATIVA DE TAPEÇARIAS

PEREIRA ALVES, s.c.r.l.

FABRICO ESMERADO DE TAPETES,

CAPACHOS, PASSADEIRAS E CARPETES

Av. João de Deus — Telefone, 920126 — Silvalde - ESPINHO

José Carlos F. Leitão  
ORTOPEDISTA

Consultório:

Rua 19 n.º 192-3.º

Telef. 921841

às Sextas-feiras, depois das 16 horas  
marcações pelo telefone ou no consul-  
tório todos os dias das 18 às 20 horas

Com os cumprimentos da

BOUTIQUE

### FRANCINE II

Rua 8, N.º 579

Telefone, 920122

ESPINHO

### REQUINTE

MALHAS LINGERIE CONFEÇÕES

RUA 14, N.º 647 — TELEFONE, 922191 — ESPINHO

DR. CASTRO REIS

ESPECIALISTA PELA O.M.

DOENÇAS DOS OLHOS.

ORTÓPTICA.

RUA 16 N.º 250-1.º-ESQ.

TELEF. 922470 — ESPINHO

### CASA ORLANDO

ORLANDO RANGEL

Tecidos para Senhora — Últimas Novidades  
ALGODÕES E LÃS CONFEÇÕES — MALHAS

Rua 19, N.º 216 — Telefone, 920790 — ESPINHO

### Horto de Espinho

FUNDADO EM 1890

Ramos para Noivas, Coroas, Palmas, Flores Naturais e Artificiais

MARIA JOSÉ ALVES BELO

Rua 19, N.º 268 e 270

ESPINHO

### tratamentos

CENTRO DE ENFERMAGEM  
DE ESPINHO

Todos os serviços de enfermagem  
oxigénio, camas articuladas, etc

Horário:

das 9 às 12,30 e das 14,30 às 18 h

Telefone, 921587

Telefone de urgência 922329  
Noite

Rua 16 n.º 868 — ESPINHO  
Frente à Igreja

MODAS — MENDES — LANIFÍCIOS

RUA 16, N.º 683

TELEFONE, 920168

ESPINHO

### Auto Mecânica Martins

JOSÉ NUNES MARTINS

Avenida 24 — Telefone, 920237 — ESPINHO

Papelaria e Livraria

Artigos Escolares

★

Objectos de Escritório

e Encadernação

LIVRÁLIA

RIBEIRO & ALVES, LDA.

Rua 23, N.º 211

Telefone, 920513

ESPINHO

### SALÃO PARIS

Cabeleireiro de Senhoras

Direcção Técnica de Maria Ermelinda Fonseca

Rua 19, N.º 197-1.º — Telefone, 920312 — ESPINHO

### CALISTA

Consultas em Espinho

9 às 13 h. — 14,30 às 19 h.

Telefone, 923178

Rua 25 n.º 48 — Todos os dias

# Crédito Agrícola

Tendo em vista uma progressiva descentralização que proporcione maior rapidez e comodidade na utilização dos serviços da Caixa, todos os assuntos relacionados com os novos pedidos de crédito para agricultura e pecuária nos distritos de Aveiro e Porto são tratados, a partir de 12 de Dezembro, nas seguintes dependências:

## FILIAL EM AVEIRO

Rua do Clube dos Galitos, 9

## AGÊNCIAS EM:

Agueda, Anadia, Arouca, Castelo de Paiva, Espinho, Estarreja, Murtosa, Oliveira de Azeméis, Ovar, S. João da Madeira, Sever do Vouga e Vila da Feira

## FILIAL NO PORTO

Av. dos Aliados, 106 e Rua 31 de Janeiro, 75

## AGÊNCIAS EM:

Amarante, Felgueiras, Gondomar, Matosinhos, Paços de Ferreira, Penafiel, Póvoa de Varzim, Santo Tirso, Vila do Conde e Vila Nova de Gaia



## CAIXA GERAL DE DEPÓSITOS

### Electro-Central

JOAQUIM FERREIRA DIAS

Rua 14, N.º 593 — Telefone, 920219  
ESPINHO

Apresenta a nova linha da afamada marca de rádios e frigoríficos «Philips»  
Agente Oficial, em Espinho, das melhores marcas de frigoríficos e máquinas de lavar e dos fogões eléctricos e a gás «Leão»

### PINTO DE MATOS

Médico Especialista ex-Assistente dos Serviços de Ortopedia das Universidades de Lausanne e Edimburgo  
Fracturas e Doenças dos Ossos  
• Articulações  
Rua 19 n.º 364-1.º — Telef. 921218  
ESPINHO

### Ciclo Motores de ESPINHO

— DE —

ANTÓNIO F. DE SÁ ALVES

Rua 20, N.º 735 — Telefone, 920216 — ESPINHO

AGENTES E DEPOSITÁRIOS  
Das afamadas marcas

MOTORIZADAS  
SACHS V5

BICICLETAS  
ÓRBITA

Completo sortido de acessórios para bicicletas e motorizadas de todas as marcas

### AMADEU J. MORAIS

ADVOGADO

Escritório: Rua 20, N.º 412  
Telef.: 920273

As segundas, quintas e sextas,  
a partir das 17 h.

Feliz NATAL  
ANO NOVO  
muito próspero

são os votos dos  
anunciantes desta  
página

### CARTÓRIO NOTARIAL DE ESPINHO

Certifico, para efeitos de publicação, que por escritura de 19 de Novembro de 1977, lavrada de folhas 121 a 122 verso do livro de notas para escrituras diversas B-Número 51, deste cartório notarial de Espinho, Manuel Augusto da Rocha Capela, casado, residente nesta cidade de Espinho, na Rua Trinta, 538, primeiro andar, esquerdo, e António Gomes da Silva, solteiro, maior, residente no lugar do Barril, freguesia de Paramos, deste concelho, constituíram entre si uma sociedade comercial por quotas de responsabilidade limitada que se regerá pelas cláusulas constantes dos artigos seguintes:

Primeiro — A sociedade adopta a denominação de «OUVIDORIA — SOCIEDADE DE GESTÃO, CONTABILIDADE E AUDITÓRIA, LIMITADA», e tem a sua sede e estabelecimento na Rua Trinta, número 538, primeiro andar, esquerdo, desta cidade, freguesia e concelho de Espinho, e a sua duração é por tempo indeterminado, tendo o seu início a contar desta data.

Segundo — O seu objecto é a prestação de serviços de contabilidade, fiscalidade, auditoria, peritagem, organização e gestão, bem como toda a assistência compreendida no âmbito da sua especialidade, podendo entretanto dedicar-se a outra actividade comercial ou industrial em que os sócios acordem e seja permitida por lei.

Terceiro — O capital social, integralmente realizado em dinheiro, é de 50.000\$00, e corresponde a soma de duas quotas iguais de 25.000\$00 cada uma, pertencentes uma a cada um dos sócios.

Quarto — Serão exigíveis prestações suplementares de capital, mediante as condições estabelecidas por deliberação a tomar em assembleia geral, por unanimidade.

Quinto — A cessão total ou parcial de quotas a favor de estranhos depende do consentimento da sociedade, que terá preferência em primeiro lugar; não querendo a sociedade usar desse direito, competirá em segundo lugar aos restantes sócios por ordem decrescente das respectivas quotas.

Sexto — A gerência da sociedade, dispensada de caução e com ou sem remuneração conforme vier a ser deliberado em assembleia geral, compete a ambos os sócios, que desde já são nomeados gerentes, sendo necessária a assinatura de ambos para obrigar a sociedade em todos os seus actos e contratos e sendo suficiente a assinatura de um deles nos actos de mero expediente.

Parágrafo primeiro — Os gerentes poderão delegar entre si os respectivos poderes, no todo ou em parte, e igual delegação poderão fazer mesmo em estranhos a sociedade, mas neste caso só com o consentimento dos restantes sócios.

Parágrafo segundo — É vedado aos gerentes comprometer a sociedade em actos ou documentos estranhos aos negócios sociais, respondendo pessoalmente o contraventor pelas obrigações assumidas e pelos prejuízos que venha a ocasionar.

Sétimo — As assembleias gerais serão convocadas por cartas registadas dirigidas aos sócios com oito dias de antecedência, pelo menos, salvo os casos em que a lei exija outra forma de convocação.

Oitavo — Por morte ou interdição de qualquer sócio, a sociedade continuará com o sócio sobrevivente ou capaz e os herdeiros ou representante legal do

### CARTÓRIO NOTARIAL DE ESPINHO

Certifico, para efeitos de publicação que por escritura de 2 de Dezembro de 1977, lavrada de folhas 5 a 6 verso do livro de notas para escrituras diversas B-Número 52, deste cartório notarial de Espinho, Augusto Dias Pereira, casado, residente no lugar da Tabuça, freguesia de Anta, deste concelho, Frederico Augusto Pereira Almeida Dias, casado, residente no lugar da Póvoa de Cima, freguesia de Grijó, concelho de Vila Nova de Gaia, e Manuel Augusto Ferreira dos Santos, casado, residente no Bairro da Cotesi, lugar do Curral, da dita freguesia de Grijó, constituíram entre si uma sociedade comercial por quotas de responsabilidade limitada que se regerá pelas cláusulas constantes dos artigos seguintes:

Primeiro — A sociedade adopta a firma de «AUGUSTO, FREDERICO & SANTOS, LIMITADA», tem a sua sede e estabelecimento no lugar da Tabuça, freguesia de Anta, deste concelho, e a sua duração é por tempo indeterminado a partir desta data.

Segundo — O seu objectivo é a indústria de construção civil, podendo entretanto dedicar-se a outra actividade comercial ou industrial em que os sócios acordem e seja permitida por lei.

Terceiro — O capital social, integralmente realizado em dinheiro, e de 210.000\$00, e corresponde a soma de três quotas iguais de 70.000\$00 cada uma pertencentes uma a cada um dos sócios.

Quarto — Não são exigíveis prestações suplementares de capital, mas os sócios poderão fazer suprimentos à sociedade, mediante as condições estabelecidas por deliberação a tomar em assembleia geral.

Quinto — A cessão de quotas a estranhos depende do consentimento dos sócios não cedentes.

Sexto — A gerência da sociedade, dispensada de caução e com ou sem remuneração conforme vier a ser deliberado em assembleia geral, compete a todos os seus actos e contratos e sendo suficiente a assinatura de um deles nos actos de mero expediente.

Sétimo — As assembleias gerais serão convocadas por cartas registadas dirigidas aos sócios com oito dias de antecedência, pelo menos, salvo os casos em que a lei exija outra forma de convocação.

Oitavo — Por morte ou interdição de qualquer sócio, a sociedade continuará com os sócios sobreviventes ou capazes e os herdeiros ou representantes legais do falecido ou interdito, devendo aqueles nomear um de entre si que a todos represente na sociedade enquanto a respectiva quota se mantiver indivisa.

Está conforme o original.

Espinho e cartório notarial  
3 de Dezembro de 1977.

O Ajudante do Cartório  
José dos Santos Sil

falecido ou interdito, devendo aqueles nomear um de entre si que a todos represente na sociedade enquanto a respectiva quota se mantiver indivisa.

Nono — A sociedade dissolve-se nos casos marcados na lei e pela simples vontade de um dos sócios.

Está conforme ao original.

Espinho e cartório notarial,  
22 de Novembro de 1977.

O Ajudante do Cartório  
José dos Santos Sil

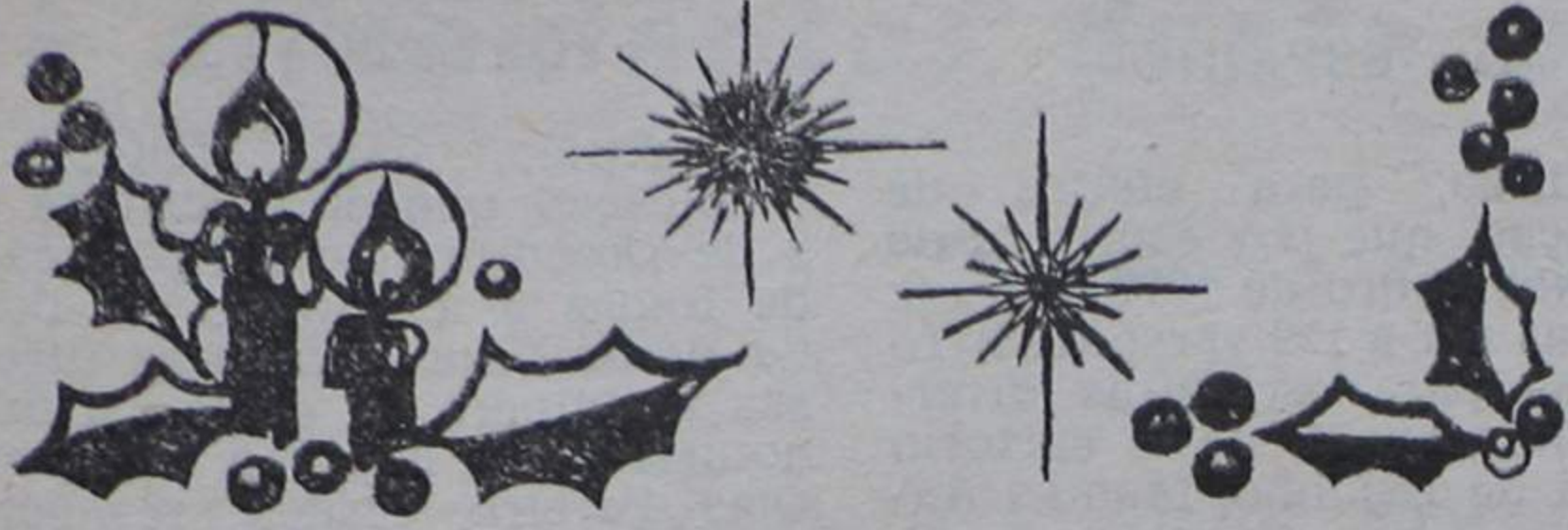

## Os anunciantes desta página

Desejam a todos os seus clientes  
e amigos

# Um Natal Feliz e um Bom Ano Novo

## ELECTRO BAPTISTA

### AGENTES EM ESPINHO

das marcas :

«BAUKNECHT»

Máquinas de lavar  
roupa e louça,  
frigoríficos

★

«NORDMENDE»

Rádio, TV e grava-  
dores de cassetes

★

«SALORA»

Rádio e TV

★

«SHARP»

Rádio, TV e grava-  
dores de cassetes

★

«HOOVER»

Máquinas de lavar,  
frigoríficos  
e aspiradores

★

«CASTOR»

Máquinas de lavar  
e frigoríficos

★

«DIMPLEX»

Aquecimento

★

«EPEDA»

Colchões de molas

★

«DELTA-LOC»

Colchões de molas

★

«JOTOCAR»

Maples

★

«ESTOFEX»

Maples

**CALES  
& PEREIRA, L. DA**

ângulo das ruas  
16 e 29

Telefone,  
92 14 71

**ESPINHO**

FAÇA FRENTE AO FRIO COM AQUECIMENTO A ÓLEO  
«DIMPLEX» E «BRUNNER NORD MATIC»

## Daniel R. Iglésias

Confecções para Homem e Senhora — Modas — Novidades

Estabelecimentos: Rua 19 n.º 203 e 188 — Telef.:  
Estab. 920463  
Resid. 920086

**ESPINHO**

## Casa Romeu

Rua 19, n.º 299

Telef. 921433



## Oculista Vitó

Rua 19, n.º 242

Telef. 921433

Duas casas onde o bom gosto impera

ÓPTICA ESPECIALIZADA ★ NOVIDADES ★ BOUTIQUE

## Albino A. Sobral

FERRAGENS E UTILIDADES

Rua 19, N.º 412 **ESPINHO** Rua 16, N.º 580  
TELEFONE, 920314

## Garagem Central

A Mecânica de **ESPINHO**  
Joaquim Pereira de Sousa

ESTAÇÃO DE SERVIÇO PERMANENTE

Agentes dos pneus e câmaras de ar: Mabor — Goodyear — Firestone,  
Seiberling e acessórios; dos óleos, Gasolinas e Gasóleos: Vacuum

Rua 62 (antiga R. do Passeio Alegre) — **ESPINHO** — Telef. 921134

Completo sortido de armações modernas — Sempre os últimos  
modelos — Execução de todo o Receituário Médico  
Óculos de Sol

## ÓPTICA PIRES de Álvaro Pires Marques

Aviamos receitas de acordo com as Caixas de Previdência

RUA 14, N.º 275 — **ESPINHO** — TELEFONE, 920296

## CASA CHLORIS

ANTÓNIO TAVARES CORREIA, HERDEIRO

LOUÇAS ★ VIDROS ★ CRISTAIS

Rua 19, N.º 310

**ESPINHO**

## Maia & Alves, Lda. ELECTRODOMÉSTICOS

Agentes em Espinho do ESSO GÁS  
Correspondente do Banco da Agricultura

Rua 16, N.º 594

Telefone, 921474

**ESPINHO**

## advogados

**ALMEIDA SANTOS**  
Advogado

Escritórios:

**Espinho** — Av. 24 n.º 741  
(Junta ao Café Parque)

Telefone 923314

Segunda-Feira — Todo o dia  
4.ª e 6.ª — De manhã

**Vila da Feira**

(Junta das Escadas do Convento)  
Restantes dias tel. 96251

**DULCE DE OLIVEIRA CAMPOS  
FERREIRA DE CAMPOS**

Advogados

Rua 11 n.º 877 — Telef. 922210

**ESPINHO**

**FERNANDO GUIMARÃES**

ADVOGADO

RUA 19 N.º 927 — **ESPINHO**

Diariamente a partir das 14 horas

## diversos

EXPOSIÇÃO DE PINTURA  
A ÓLEO

de **GAMEIRO SANTOS**

(Sobrinho do Mestre

ROQUE GAMEIRO)

Dexena de Quadros para venda

Rua 43, n.º 26 — Telef. 923276  
(à beira-mar) **ESPINHO**

VENDE-SE

Prédio com 6 inquilinos  
nas Ruas 8 e 31 (Junta ao

prédio de Pinto Magalhães)

Recebe-se ofertas de preço.

Falar pelo telef. 967775

## MAR DE PRENDAS

**JOSÉ SOARES DA COSTA PINHO**

IMPORTADOR — EXPORTADOR

Novidades e Utilidades Nacionais e Estrangeiras

SALÃO DE EXPOSIÇÃO

R. Dr. Oliveira Ramos, n.º 25-r/c — Telef. 839846 — LISBOA

Rua 19, n.º 253 — Apartado 73 — Telefone, 920726

## Camisaria MIMO

RUA 19, N.º 337 — TELEFONE, 920752 — **ESPINHO**

Camisas — Gravatas — Malhas — Lingerie — Cintas — Soutiens  
Grande sortido em malhas, peúgas e miudezas

A ÚLTIMA MODA EM TODOS OS SEUS ARTIGOS

## LOTES DE TERRENO

Vende-se: 2 disponíveis de  
um loteamento de 11 já apro-

vados para moradas de

frentes na Guimbra — Ante

com frentes à entrada Espi-

nho-Picôto.  
Falar na Rua 31 n.º 417  
Espinho.

# EUROSPUMA

Sociedade Industrial de Espumas Sintéticas, Limitada

ESPUMAS DE POLIURETANO PARA TODAS AS APLICAÇÕES

COLCHÕES — ALMOFADAS

ESPUMAS PARA ESTOFOS — ESPONJAS

DELEGAÇÃO EM LISBOA

Avenida Estado da Índia, 4-1.º Piso

SACAVÉM

Telefs.: 2511272 e 2511413

SEDE EM ESPINHO

Telefones PPC 921839 (8 linhas)

Telegrs.: EUROSPUMA

Telex. 2257 FOAM — P.

Apartado 95

**FELIZ NATAL**  
**PRÓSPERO ANO NOVO**

*são os votos sinceros dos anunciantes  
desta página*

**IMPORTAÇÃO**

**EXPORTAÇÃO**

**MANUEL PEREIRA FONTES**

**FÁBRICA DE TAPEÇARIAS**

Tapetes e carpetes manuais  
Carpetes e alcatifas mecânicas "Wilton"  
e "Axminster" lisas e com desenho

Equipa especializada em assentamento  
de alcatifas em todo o país

**"REALCE"**  
MARCA REGISTRADA

TELEFONES, 921316/17/18

MARINHA — SILVALDE — ESPINHO

TELEX 22255 — FONTES-P

# Vértice

Por CARLOS SARRIA

## Dezembro - Mês Despedida

Como no ciclo duma dinastia, Dezembro chega, afinal, o fatídico Rei D. Sebastião, que há-de levar o ano a sumir-se, para sempre, sempre, no Alcácer-Kibir do Tempo — mais uma grão perdido no areal imenso do Passado.

Pálido, velhinho, e trémulo, a arrepanhar-se nos longos mantéus esfarrapados das nuvens. Dezembro, quase sem risos de Sol, quase sem beijos tímidos de flores, é o mês-velhice, o aniquilamento, a agonia magoada do Ano. As lágrimas soluçadas dos vendavais, em estremeções e espasmos, são o choro convulsivo do gigante moribundo.

O ano engrinaldara-se de flores, ungira-se de perfumes, embalara-se em harmonias — fora Primavera encantadora, criança mimosa e feliz.

Embragara-se depois de Sol e de promessas, engalanara-se de searas e de frutos, entontecera-se de romarias — fora Estio radioso, jovem robusto e folião dessa mocidade estuante e são, dos filhos genuínos dos nossos campos e das nossas serras.

Tombara, depois, no Outono emaciado e dolorido, rico de colheitas fartas e de frutos sazonados, mas saudoso e triste como um olhar de eterna despedida, como um grande Senhor antigo que recorda os seus tempos distantes de rapaz, pelos quais trocaria, se pudesse, todo o recheio dos seus canastos e celeiros, pela riqueza embriagadora da sua mocidade passada, porque lhe lateja ainda no peito um coração vibrante e forte, porque lhe palpita ainda no cérebro uma alma ardente e moça.

Após o Outono doente e macerado, viera o arrefecimento arrepiante do Inverno, a empalidecer de frio a Natureza inteira, a enrugar de nuvens a face lisa do céu.

Há brancuras lívidas de neve no recôncavo dos vales fundos e no seio das montanhas altas. As águas iteirçadas, solidificam-se nos mais belos feitiços, desde a voluntariosa cascata, petrificada em buriladas estalactites, aos calmos lagos a lembram espelhos de todo o arredor.

As árvores, nuas, estorcegadas pelos temporais inclementes, são braços suplicantes da Natureza, invocando a piedade do céu.

É Dezembro, o mês trágico do fim, o mês agonia, o mês despedida, o mês pôr-do-sol do ano, que desce tropego, o último degrau do abismo fatal do Passado.

Oxalá que o tempo, que prossegue sempre a sua eterna jornada, traga ao Mundo um Janeiro de mais PAZ, mais AMOR, mais FELICIDADE!...

FERNANDA NOGUEIRA

PUBL.

## ORAÇÃO AO DIVINO ESPÍRITO SANTO

Divino Espírito Santo. Vós que me esclareceis em tudo, iluminais todos os meus caminhos para que eu atinja a felicidade. Vós que me concedeis o sublime dom de perdoar e esquecer as ofensas, até o mal que me tenham feito. Vós que e tais comigo em todos os instantes, eu quero, humildemente agradecer por tudo e o que sou, por tudo o que tenho e confirmar uma vez mais, a minha esperança de um dia merecer e poder juntar-me a Vós e todos os meus irmãos na perpétua glória da paz.

Obrigado mais uma vez. (A pessoa deverá fazer esta oração por três dias seguidos, sem dizer o pedido, e dentro de três dias terá alcançado a graça por mais difícil que seja).

Publicar assim que receber a graça. (Publicada por graças recebidas).

M. A. P. O.

## CADA QUAL COM A SUA OPINIÃO

As opiniões, alvitres, críticas, etc., contidas nesta secção, são de inteira responsabilidade de quem as subscreve e não são, necessariamente, coincidentes com as do Jornal.

## Que alguém tenha a cabeça no seu lugar, neste mundo de contradições...

Vamos falar de Parques de Campismo.

Ora eu disse que o silêncio não era coisa da minha estima. Fui sempre um falador. Gosto de conversar. Mesmo com aqueles que predicam o diálogo, conservando-se mudos e quedos quando a ele são obrigados ao menos para justificarem os seus actos. E não só. Também, sobretudo as suas contradições. Mas, quando tal sucede, não há quem lhes arranque da boca uma sílaba. Quando muito, na roda das suas amizades mais íntimas, tomam poses de pessoas sensatas, profundamente conscientes, carregam o sobrolho, mostram a máscara olímpica e segredam: «A isto não respondo». E, pronto. Está tudo resolvido. Quando de algum amigo escapa um «mas», assim à maneira de quem não compreende bem a coisa, já não falam, melhor, rasgam com um gesto certo o ar. E este gesto é tudo. Decide tudo. Clarifica todas as dúvidas. Há mesmo quem comente: — Não há dúvida. Sabe o que quer. Não é para brincadeiras.

E isto é absolutamente verdadeiro. Hoje, como ontem. O célebre e celebrado Conselheiro Pacheco, o homem que no Parlamento impôs a filosofia da liberdade e da responsabilidade, que já vinha defendendo desde os históricos bancos da velha Universidade coimbrã, procedia do mesmo modo. Os mais terríveis problemas dos «bem elaborados compêndios», as mais profundas contradições que atormentavam os homens daquele tempo, questões estranhas de abstrusa filosofia e de subtil estética, tudo o que perturbava as mais luminosas inteligências contemporâneas, encontravam num simples gesto cortante do Conselheiro Pacheco a mais rigorosa e exacta resposta. Também os que rodeavam o luminar comentavam, surpreendidos, cegos de tanta luz: — Ali está uma cabeça fadada para grandes coisas.

E eu acredito no meu estimado Eça que nos deixou em carta famosa para qualquer afamada revista de Paris, a memória daquele Conselheiro não menos famoso.

Não quero perder o fio da meada. Referia-me a contradições. Concretizo melhor: às contradições mais estranhas e mais injustificáveis. Ah, meus amigos, tantas são elas! Espinho não compreende. Espinho nunca compreendera esta confusa dialéctica «socialista», venha ela das estepes geladas da Rússia, da «estranha gente dos Moscos», na expressão de Camões; venha ela das multimilionárias algibeiras daquele que, na vida, dava pelo nome judaico de Léon Blum.

Contiuemos com a meada.

Dizem-me que a nossa bem estimada e zeladora edilidade aprovou um projecto de um Parque de Campismo. Eu não acredito que tal seja verdade, que tal seja verdadeiro. Não acredito por mais que o meu amigo Sebastião me afirme que é verdade. Embora ele fique espantado com a minha descrença ou ignorância, eu fico ainda mais espantado com a novidade que me trouxe. Não e não! Não acredito, não acredito, porque acredito no senso comum; por-

que acredito firmemente que na Câmara de Espinho ainda há-de existir uma réstea de razão, um avo de senso comum.

Vejamos.

Espinho tem a sorte de ter dentro dos seus muros uma sociedade que explora o Casino. Pelo contrato de concessão obrigou-se a Solverde a investir um total de 434.000 contos, no mínimo. De entre as realizações a que a Solverde está obrigada, destaca-se pela sua real importância para o turismo espinhense um parque de campismo com capacidade para 800 campistas, dotado de supermercado, bar, piscina e outras instalações, reversível para a Câmara. Informam-me de fonte certa que o Parque terá capacidade para 1000 campistas; que está na mente da Solverde entregar à Câmara o dito parque, logo que esteja construído, embora a isto fosse obrigada, só no final da concessão; que o mesmo parque custará presentemente muito mais do que o dobro da verba inicialmente acordada. Não sei se a Câmara já procurou saber junto da Solverde da disposição desta. Não sei mesmo, se a Câmara está informada desta disposição da Solverde. Mas, se o não sabe, fica a sabê-lo agora. E se a informação que dou é menos verdadeira, o que, aliás, não acredito, a Solverde salte a terreiro e ponha os pontos nos devidos lugares.

Porém, partindo do princípio de que a disposição da Solverde é verdadeira, será lógico, será sensato que a Câmara se meta na construção de um parque de campismo? Se lhe é oferecido de bandeja um parque, se este parque lhe é oferecido para ela o explorar o melhor que entender, como se compreende que vá gastar milhares de contos na construção de outro? Como é isto possível? Como é isto possível precisamente quando o país está de tanga?

Por toda a parte se prega a austeridade, assim à maneira de «casa roubada, trancas à porta». Quando não há mais que roubar. Mas querem ver o que sucede?

Os que dão palmas à Câmara por tão incompreensível decisão, são os mesmíssimos que aplaudem a permanência desse escarço nauseabundo que é a estação da C.P.: — Estamos em crise, é preciso poupar, é necessária austeridade. Logo, vamos-nos aguentando com aquele escarço. Quando muito, dê-se à «diagosta» um outro aspecto menos aberrante!

Então, por causa da austeridade, Espinho tem de suportar a violação descarada pela C.P. do compromisso por ela assumido. Mas que a austeridade vá para o raio que a parta, se se trata de um parque de Campismo que a Câmara por razões que ninguém conhece, decide construir.

Será possível que nós, os de Espinho, fiquemos a chuchar no dedo, embasbacados, a olhar para todos estes contra-sensos, sem perguntar, sem exigir explicações? Todos. Eu, nunca!

Dêem-me razões sérias, válidas e eu defenderei a decisão da Câmara. Parece-me, todavia, que o aborto é tão estranho que não há razão nenhuma, seja ela qual for, que o endireite.

Até à próxima.

A.S.

## «Prece de Natal»

Que neste Natal, Senhor, haja paz e não guerra e que mãos fraternas de amor espalhem o bem sobre toda a terra. Que os desentendimentos nos homens, que os ódios, que as ambições de subir não possam pelo menos neste dia existir. Que nesta quadra festiva onde tudo é luz e cor, possamos quanto possível minorar de alguém a dor, frequentando os hospitais, as cadeias, os desamparados, enfim, todos os que precisam de nós, todos os que precisam de mim.

Que neste Natal, Senhor, não nos preocupemos só com a lauta mesa, esquecendo-nos então dos que vivem mergulhados na pobreza. Tudo o que for bom, tudo o que for amor neste dia se possa achar, dando assim a todos os outros o que Jesus nos veio dar.

MARIA FERNANDA GUEDES PENA

## ARMINDO AZEVEDO

Restaurante da Piscina Solário Atlântico

DESEJA A TODOS OS SEUS ESTIMADOS CLIENTES

E AMIGOS UM BOM ANO NOVO



## A Bíblia Festividade do Natal

(Continuação da pág. 16)

perança em dias melhores, que muito devagar podem ir chegando... O ambiente nos lares, que tem como centro a inocência das crianças e que a todos faz lembrar o Menino que há milénios nasceu, com as ofertas, recordando os «Pastores» e os «Reis Magos» da Bíblia; a «Ceia» festiva manifestação de alegria, embora com um toque de tristeza, de referência à Ceia que Jesus ofereceu aos apóstolos numa despedida que só Ele sentia na amargura do seu amor por eles, tudo isto é e representa o verdadeiro significado pela tradição Cristã, que por sua vez, gera a Paz do convívio familiar! Por certo que, nos lares onde uma simples aragem materialista possa existir, o imperativo do coração manda mui-

to, como: o amor pelos filhos, o dos que partiram para sempre, etc. pois não se consta que hajam corações de pedra!!!

O Natal já mais acabará, mesmo com um mundo de novas ideologias!

É uma força Mística que resistiu, cantando louvores à vinda do Messias, nas reconditas catacumbas, e muito corajosamente no redondel do Circo dos «Césares» e ainda através das peregrinações dos Apóstolos, que se tornaram mártires e por isso Santos, mercê de pregações de fraternidade humanal!!!

Sempre se desejou que neste Sagrado dia da família, em nenhum lar falte o pão e um raio de luz a iluminar as almas dos mais deserdados da sorte, é por certo este o sincero desejo de todos!!!

JOAQUIM TATO

## CARTÓRIO NOTARIAL DE ESPINHO

A cargo da notária Lic. Maria Fernanda de Vasconcelos de Aguiar da Fonseca e Castro

Certifico, para efeitos de publicação, que por escritura desta data, lavrada de folhas 40 a 40 verso do livro de notas para escrituras diversas D-Número 21, deste cartório notarial de Espinho, foi dissolvida a sociedade comercial por quotas de responsabilidade limitada «ADELINO, FARIA & MATOS, LIMITADA», com sede e estabelecimento na Rua Dezanove, número 815, desta cidade, freguesia e concelho de Espinho, a qual não possui quaisquer bens no seu activo, não havendo lugar a partilha e igualmente não deixa passivo, tendo as contas sido aprovadas no dia trinta de Agosto deste ano.

Está conforme ao original.

Espinho e cartório notarial, 14 de Dezembro de 1977.

O Ajudante do Cartório,  
José dos Santos Sil

## Comissão Municipal de Turismo

(Continuação da pág. 16)

Deliberou ainda a Comissão sugerir à Câmara:

- Que envie todos os esforços no sentido da concretização urgente das vias de acesso a Espinho
- A elaboração de um calendário de todas as Festas Populares do concelho
- A extinção da Comissão de Festas, impedindo sobre a Comissão Municipal de Turismo, de acordo com o Código Administrativo, as realizações previstas pelos meios mais adequados

Resta a discussão e aprovação que a Assembleia Municipal deliberará na sessão do dia 26 de todo ou parte deste documento finalmente aparecido a tempo e horas e deliberado por toda a Comissão Municipal de Turismo.

### COMISSÃO MUNICIPAL DE TURISMO

Manuel Alberto Veiga Ribeiro — *Presidente*  
Alberto Baptista — *Representante dos Serviços Centrais de Turismo*  
Comandante José Marques Elpidio — *Representante do Capitão do Porto do Douro*  
Dr. Miranda Valente — *Delegado de Saúde de Espinho*  
Dr. Lopes Lourenço — *Representante dos hoteleiros do zona*  
Óscar Rodrigues — *Representante dos comerciantes*  
João Barbosa — *Representante dos proprietários*  
Padre Manuel Henriques — *Representante da Comissão Municipal de Arte e Arqueologia*

## PRESÉPIO DE NATAL

(Continuação da pág. 16)

agressivo dentro de casa, folcloricamente coberto de berloques, fazendo lembrar pobre palhaço desajeitado em reles palco de teatro de feira.

Cortar estas arvorezinhas (tantas, tantas!) é autêntico roubo às nossas depauperadas matas, já tão devastadas por criminosos incêndios.

É uma pena ver tanto pinheiro cortado, arrancado à vida, atirado, findas as Festas, à podridão das lixeiras, quando o seu destino era crescer, luxuriante, no seu pinheiral, purificando o ar, ornamentando a Natureza, produzindo belos troncos rugosos e fortes, exuberantes de

seiva, promissores de riqueza nacional.

Devia ser proibido por lei o corte e a venda desses pobres pinheiros indefesos, tão úteis e necessários.

Oxalá que haja um rebate na consciência dos portugueses, impondo respeito à ÁRVORE, tornando invioláveis como sacrários os pinhais de Portugal!

Oxalá que se volte, novamente, ao tradicional costume de, em cada casa, erguer-se um presépio idealizado e feito pelas mãos hábeis das nossas crianças, ajudadas pelos adolescentes e adultos, em íntima comunhão familiar!

Oxalá que assim seja, para bem do nosso querido Portugal!

### CÂMARA MUNICIPAL DE ESPINHO

EDITAL N.º 85/77

Artur Pereira Bártolo, Presidente da Câmara Municipal do Concelho de Espinho:

Faço público que esta Câmara em sua reunião ordinária de 10 do corrente mês deliberou abrir concurso para entrega de propostas nas condições existentes na Secretaria Municipal e que se encontram patentes aos interessados todos os dias úteis dentro das horas normais de expediente para exploração de duas montras na passagem inferior ao Caminho de Ferro no período de 1 de Janeiro de 1978 a 31 de Dezembro de 1978.

As propostas terão de ser entregues até às 17 horas e 30 minutos do dia 29 de Dezembro corrente, em envelope fechado e lacrado, com a indicação do concurso a que se destina, sendo abertas na primeira reunião ordinária que se seguir.

Espinho e Paços do Concelho, 12 de Dezembro de 1977.

O Presidente da Câmara,  
Artur Pereira Bártolo

### CÂMARA MUNICIPAL DE ESPINHO

EDITAL N.º 84/77

Artur Pereira Bártolo, Presidente da Câmara Municipal do Concelho de Espinho:

Faço público que esta Câmara em sua reunião ordinária de 10 do corrente mês deliberou abrir concurso para entrega de propostas nas condições existentes na Secretaria Municipal e que se encontram patentes aos interessados todos os dias úteis dentro das horas normais de expediente para exploração do Pavilhão sob a passagem inferior ao caminho de ferro na Rua 19, destinado a quiosque e engraxadaria no período de um de Janeiro de 1978, a 31 de Dezembro de 1978.

As propostas terão de ser entregues até às 17 horas e 30 minutos do dia 29 de Dezembro corrente, em envelope fechado e lacrado, com a indicação do concurso a que se destina, sendo abertas na primeira reunião ordinária que se seguir.

Espinho e Paços do Concelho, 12 de Dezembro de 1977.

O Presidente da Câmara,  
Artur Pereira Bártolo

## Espinhélia é concurso para fecho do 50.º aniversário dos «Espinhenses»

A prestigiosa Associação Humanitária dos Bombeiros Voluntários Espinhenses, vai comemorar 50 anos de vida, nobilitante por posta ao serviço da comunidade espinhense, e não só na difícil e sacrificada missão da luta estrênuo contra o flagelo chamado incêndio.

Entre os eventos da festa das «Bodas de Ouro», dessa colectividade de que Espinho se pode orgulhar, vai acontecer a «ESPINHÉLIA», isto é, o célebre concurso televisivo «Cornélia», no seu formato espinhense, que, certamente, constituirá um êxito, por inédito.

«DE» tem publicado boletins para os candidatos a participantes, mas CADETE DUARTE, um dos homens da organização, explicou-nos o que vai ser a «ESPINHÉLIA»:

— Bem, haverá na primeira parte, e a começar, uma prova obrigatória denominada «QUEM TEM?», com uma pergunta a cada concorrente, ou seu par, sobre Espinho, versando:

- A — História de Espinho
- B — Piscina de Espinho
- C — Touradas em Espinho.

Depois, segue-se a prova «UMA QUADRA SOBRE ESPINHO», com tema livre, e cada concorrente, ou seu par, terá que ler, de sua autoria, repare-se uma quadra sobre a nossa terra.

Vamos em seguida, para as «PROVAS SORTEADAS», com perguntas respeitantes a

- A — Sp. Clube de Espinho
- B — Bomb. V. Espinhenses
- C — Ruas de Espinho

mas, nestas provas sorteadas, os concorrentes poderão trocá-las por «PROVAS LIVRES».

Por fim, e para terminar a primeira parte, teremos a «PROVA DE DANÇA».

— Segundo parece, antes da 2.ª parte, vocês têm uma surpresa?

— Sim, tentamos apresentar no intervalo um grande «show» de variedades.

— Para depois, continuar a «Espinhélia»?

— De facto, com a última parte começando por uma «PROVA ESCRITA». Esta prova é obrigatória e o concorrente ou o seu par terá que ler um tema de sua autoria, sobre Espinho.

De novo, seguem-se «PROVAS SORTEADAS» com perguntas sobre

- A — Quem fui eu?
- B — Qual o nome da música e o seu autor?
- C — Associação Académica de Espinho

e, outras vez, nestas «PROVAS SORTEADAS», os concorrentes,

poderão trocá-las por «PROVAS LIVRES».

A «PROVA DE TEATRO», para ser representada pelo par concorrente, com tema de autoria de Alvaro Pereira.

Não há bolas para deitar o boneco abaixo, mas sim uma «PROVA DAS SETAS» e cada concorrente tem 5 setas para atirar a um alvo e por cada número que acertar obtém a pontuação respectiva.

Finalmente, a «PROVA DE CANTO», com tema e música de livre escolha do par concorrente que poderá ser acompanhado, se assim o entender, por acompanhamento vocal, sendo este de sua responsabilidade.

— Bom, mas como se corre à «Espinhélia»?

— Basta enviar os boletins colados em postais dos CTT e, entretanto, serão sorteados OITO concorrentes que, em data oportuna, terão de prestar provas perante um JÚRI DE SELECÇÃO, donde saiem os TRÊ pares efectivos e um suplente para a sessão pública do concurso. De referir que este «Júri de Selecção» não é o mesmo que estará presente como «Júri do Concurso» e nas provas de selecção é, totalmente, vedada a presença de público, estando apenas o júri de selecção, concorrentes e três elementos da organização.

— Por último, Cadete Duarte, duas questões: como vai ser de prémios e quem são os responsáveis por esta organização?

— Prémios há muitos e bons, porquanto firmas comerciais e industriais colaboram, amavelmente, nesta iniciativa aniversariante dos «Espinhenses» e oferecem produtos da sua marca. Quanto a organização, é de inteira responsabilidade da Direcção dos Bombeiros Voluntários Espinhenses, mas a orgânica do concurso pertence a mim e ao Francisco Tavares, membros da Direcção, bem como ao Abel Teixeira, que colabora especialmente.

Espinho vai ter a sua «Cornélia», um espectáculo que terá por palco o Salão Nobre do Casino, lá para princípio de Fevereiro. Um espectáculo que é bem capaz de, pelas suas características, vir a ser um êxito a fechar, da melhor maneira, as «Bodas de Ouro» dos prestigiosos e valiosos «Espinhenses».

C.S.

## A Visita da Espinhélia

Este concurso encerra as Comemorações das Bodas de Ouro dos Bombeiros Voluntários Espinhenses

Nome do concorrente.....  
Idade..... Profissão.....  
Residência..... Telef.....  
Nome da Acompanhante.....  
Idade..... Profissão.....  
Residência..... Telef.....

Recorte, cole num postal e envie por correio, para esta direcção  
BOMBEIROS VOLUNTÁRIOS ESPINHENSES-ESPINHO

## Comissão Municipal de Turismo

- TOMADA DE POSSE DA NOVA COMISSÃO
- APROVADO O PLANO DE ACTIVIDADE TURÍSTICA E EMITIDO O PARECER DE OBRAS DE INTERESSE TURÍSTICO PARA 1978
- SUGERIDA A EXTINÇÃO DA COMISSÃO DE FESTAS

Para ser presente à sessão da Assembleia Municipal extraordinária que se realiza dia 26, no salão das sessões do Município espinhense a Comissão Municipal de Turismo, completada e empossada em 14 de Novembro último, vai apresentar um documento elaborado em duas sessões de trabalho efectuadas em 25 do mesmo mês e 5 de Dezembro corrente.

O documento apresenta a elaboração do plano de actividade turística para o próximo ano e no qual são aplicados cerca de 2.800 contos, total das verbas comparticipadas pela Solverde (1.870), Comissão Municipal de Turismo (700) e Direcção Geral de Turismo (300).

Se bem que não tenham sido ainda marcadas as datas, o plano, impropriamente chamado de Programa de Festas, inclui as seguintes actividades:

- II Festival Internacional de Jazz
- III Torneio Internacional Ibérico de Golfe
- II Torneio Internacional de Hóquei em Patins
- Campeonato Europeu de Patinagem Artística
- II Semana Equestre de Espinho
- Festas em honra de N.ª S.ª da Ajuda
- II Festival Internacional de Cinema Animado
- Volta a Portugal em Miniatura
- Festas Populares em todas as freguesias do concelho
- Torneio Internacional de Futebol
- Provas Desportivas diversas (Ginástica, Badminton, Voleibol, Pesca Desportiva, Andebol, etc.)
- Dia do Campista (dedicado a turistas estrangeiros campistas)
- Espectáculos Culturais (Concertos, Ranchos Folclóricos, Ballet)
- Prova Internacional de Natação
- Torneio Internacional de Tiro aos Pratos
- Festival Aeronáutico
- Salão Nacional de Fotografia
- Participação para a Volta a Portugal em Bicicleta

O parecer da Comissão sobre obras de interesse turístico, visto estar-lhe cometida essa atribuição, é sobre os seguintes projectos:

- Construção de um Parque de Campismo em Sales
- Concretização urgente do Aparthotel a construir pela Solverde
- Demolição e consequente arranjo dos quarteirões à beira mar compreendidos entre as ruas 2, 19, 4 e 23
- Mudança da Carreira de Tiro
- Desvio do Rio Largo para o Norte
- Novas instalações para o Posto de Turismo

(Continua na pág. 15)

## Acudi-nos, Senhor!

Meu Deus, meu Deus! Se a vossa vinda ao Mundo foi para o inundar de Paz e Amor, porque o deixais tornar-se mar profundo de convulsões e ódios e rancor?

Se a Terra é bela, fértil, generosa: se nasce pura e boa uma criança, porque é que a Humanidade é tão maldosa, tendo-a vós feito à Vossa semelhança?

Olhai a minha linda Pátria amada que, de formosa e sã, era um exemplo! Não vedes que agoniza, mutilada? Vinde expulsar-lhe os vendilhões do templo!...

Ao pobre Mundo assim tão infeliz dai-lhe Senhor, a Vossa misericórdia! Acudi-nos, mostrai-nos que existis! Dai-nos PAZ! Dai-nos PÃO! Dai-nos CONCÓRDIA!

Maria Augusta Nogueira

## OBJECTIVO

No Porto, segunda cidade do país, centro comercial que não tem comparação com Espinho, houve o bom senso, o humanismo, o respeito pelo semelhante, suficientes para se encerrar o comércio na véspera de Natal, às 14 horas, como era lógico e racional.

Em Espinho, não se seguiu o bom exemplo português e o comércio estará aberto até as 19 horas (!), para servir alguns egoístas ou comodistas, que não se dignaram fazer compras nos outros dias (e tiveram tantos!), isto a custa do sacrifício de outros seres humanos que têm o mesmo direito de gozar o Natal e com a convivência de alguns, capazes de, se mandassem, estarem abertos 24 horas por dia e de fazerem a ceia natalícia ao balcão, para ver se aparecesse para as rabanadas um freguês que ainda dá!

## PRESÉPIO DE NATAL

Em saudoso tempo distante, como eram lindas as nossas Festas de Natal!

Levavam-se ao Menino Jesus as nossas consoadas, que lhe eram entregues, durante a cerimónia, tão interessante, de beijar os pés do Menino no fim da Missa.

Eram quase sempre crianças e raparigas, em sorrisos contagiantes de alegria, que levavam as consoadas, as vezes bem mo-

Por Maria Augusta Nogueira

destas, mas sempre bonitas. Durante esta cerimónia, o povo cantava ao Menino, e no alto da torre os sinos riam de júbilo, em sonoras e contínuas gargalhadas, que nem crianças felizes, brincando.

A tarde, no adro, havia arraial para o leilão das consoadas, que eram disputadas briosamente.

Nos lares, havia sempre um lindo presépio, tão cristão e tão português, concebido e realizado por crianças e adultos, em agradável comunhão de ideias e trabalho. E em casa se entretinham todos, fazendo o seu presépio, tão cheio de arte e beleza, de paisagem e policromia, com o musgo dos nossos vales, a areia das nossas praias, as pedrinhas dos nossos caminhos, os ramos do nosso azevinho, os tradicionais bonecos dos nossos oleiros, a que não faltava — era imprescindível! — o doce Menino Jesus nas palhinhas da mangedoura, bafejado pelos mansos animais, seus improvisados anfitriões, e sob os olhares maravilhados de Maria e de José. Cintilava no alto uma estrela, seguiram-na pastores e reis.

Como eram lindos estes Natais, em que o próprio presépio era a glorificação do lar e da família!...

Hoje, em que não há aconchego familiar, em que tudo anda na rua, em que as próprias crianças vagueiam à toa, sem rumo, como rebanho tresmalhado, não há habilidade, nem gosto, nem amor, para se fazer em casa um presépio.

Cortam-se, nos pinhais, as árvores mais novinhas, mais perfeitas, mais promissoras, e espeta-se um triste pinheirinho

(Continua na pág. 15)

## A BÍBLICA FESTIVIDADE DO NATAL

### Com toque de «ambiente semi-profano»

É certo que se encontra na «Escritura» a «Origem do Mundo» e a prognosticação do seu fim! A base das ciências humanas. Preceitos políticos, desde Governo e chefe de família, até ao despotismo. Desde a idade pastoril até ao século da corrupção. Preceitos morais aplicáveis à prosperidade e ao infortúnio, desde as degradações mais elevadas até às mais humildes da vida.

Deste modo, o «Velho Testamento» segundo a referida «Escritura» é a aliança que Deus fez com Abraão e compreende todos os factos da história sagrada desde a criação do Mundo até Jesus Cristo!

O «Novo Testamento» é a aliança que Jesus Cristo, fez com todos os homens, que Ele selou com o seu sangue no Calvário! Os profetas mais importantes, deles se destacando Isaías, foram que anunciaram, mercê das suas visões e profecias, com larga antecedência, a vinda à terra do tão esperado Messias!!!

Vai pois para dois milénios, que lá no Oriente, nasceu Jesus, o Menino-Deus, a confirmar as afirmações videntes dos oráculos mais credenciados do tempo! O bíblico acontecimento deu-se quando a Virgem e seu esposo, José, se encontravam em passagem pela cidade de Nazareth, depois de terem ido dar a «Boa Nova da Anunciação», a seus primos: o Sacerdote Zacarias e Isabel! Por carência de alojamento nos albergues da cidade, a emergência do momento, obrigou a que fosse numa choupana dos suburbios, que se desse o transcendente nascimento e assim, Jesus, veio ao Mundo num ambiente igual ao dos mais pobres seres humanos!!!

A notícia correu célere e foram os pastores os primeiros a serem alertados pelo Anjo Gabriel, que lhes indicou o sítio! E lá foram presurosos, cantando aleluias e depositar as suas simples ofertas aos pés do presépio do Menino-Deus! Simultaneamente lá no extremo Oriente, uns reis poderosos, mas bons, foram guiados pelo resplendor de um astro, até à humilde cabana, que embora inundada de luz e amor, os deixou, em boa verdade surpreendidos!!! Traziam ouro e mirra, que depositaram aos pés do Menino, que sabiam ser o Deus anunciado, e julgavam estar es magnificente trono, como poderia calcular-se! — Glória a Deus nas alturas e paz aos homens na terra — começou a correr em cânticos, de cidade em cidade de quebrada em quebrada! Eis porque o Mundo rejuinou de esperança, excepto os coroados, os «Césares» que tremeram nos seus tronos, porque tinha nascido o Rei dos reis, encarnado no Menino de Bethlem! E por isso é que Herodes, o cônsul de César romano, déspota e sanguinário, decretou a degola dos inocentes, até dois anos, na convicção que Jesus também seria apanhado! Ora os pais do Menino foram pelo Anjo avisados para fugirem para o Egipto e numa noite muito escura puseram-se a caminho!

Desejamos fazer aqui um parentes, sobre uma maravilhosa Lenda

citada num dos livros mil, que se ocupam da vida de Jesus.

«Já a caminho e lá longe, nos barrancos tenebrosos de Samaria, S. José, viu brilhar sobre o seu peito alguns punhais e ouviu simultaneamente uma voz ameaçadora que o intimidou a parar, mas o luar, até aí escondido, brilhou em todo o seu esplendor e iluminou o gracioso grupo, imbuído de paz e humildade, mas a Virgem em sobressalto, apertou o Menino ao peito, gesto que não passou despercebido aos salteadores!

— Para onde ides a estas horas? — perguntou o Chefe, já tocada no seu coração.

— Para o Egipto, Senhor.

— A estas horas — respondeu — é muito perigoso viajar por estes caminhos! Vinde connosco que vos daremos abrigo e amanhã continuareis, a viagem é longa!

Ao outro dia, no terraço das ameias do castelo abandonado, quartel dos salteadores, o chefe pegou no Menino ao colo e estendendo a mão disse: — Vês aquele cordeirinho branco que ali anda a pastar afastado do rebanho? É Teu, vais levá-lo Contigo! Foi pois neste supremo momento para Dimas, pois era ele (o bom ladrão) que sentiu na sua Alma: «Morreás a meu lado e Comigo entrarás no Paraíso de Meu Pai!!!» — A maravilhosa Lenda finda; mas a verdade é que Dimas, também pregado numa cruz de madeira no Golgotha, ao lado de Jesus, não se esqueceu da promessa, que nunca lhe passou do coração e já na agonia ainda teve forças para dizer: — Senhor, lembrai-vos de mim!... — «Descansa — respondeu Jesus — hoje mesmo estarás Comigo no Paraíso!!!» Infer-se, deste bíblico acontecimento que: uma boa acção dita um destino! Mas tomemos o rumo da intenção e significado deste artigo, O nascimento de Jesus, que teve como cenário ambiente tão humilde, nunca conformou os grandes pintores e outros artistas das belas artes, que se apaixonaram pelo tema Cristo. Não somente seguiram esta linha de conduta: Rafael, Miguel Ângelo e Leonardo de Vinci, que formaram o génio artístico da «Renascença» Rafael como o mais perfeito pintor de Virgens e maravilhosos na obra prima da «Sagrada Família»; Miguel Ângelo e Leonardo de Vinci, deixaram uma riqueza em pinturas de requintada concepção artística do tema religioso! Depois outros vieram nomeadamente: Boticelli já da Escola Bizantina; Rembrandt, notável na iluminação das suas obras, pelo seu característico claro-escuro. É autor duma tela do Nascimento duma riqueza de pincel verdadeiramente aliciante — dizem os mais entendidos! Seguiram-se Murilo, Goia, Berrugette e outros famosos nomes de artistas que deixaram para a posteridade uma verdadeira mensagem de amor a par duma sincera crença pelo tema. Inconfirmistas, porque Jesus era Deus e eles deram-lhe ambientes de Glorificação!!!

O Natal, veio-se tornando, através dos tempos, meio profano, com os seus cânticos de louvor ao Nascimento, como aleluias de es-

(Continua na pág. 15)

SEMÁRIO



Biblioteca da Câmara Municipal  
de Espinho  
ESPINHO

PORTE  
PAGO