

# JORNAL DE ESPINHO

Agora  
Quinzenário  
Nas bancas à  
Quinta-feira

www.jornaldeespinho.pt

Director: José António Moreira \* Quinzenário Regional \* 21 de Junho de 2001 \* Ano 1 - nº 23 \* Preço 100\$00 / 0,5 \*



Em todas  
as operações  
bancárias



Banco Nacional de Crédito  
Imobiliário  
solidamente consigo

## FREGUESIAS

Anta também  
vai ter um  
Centro Social

Página 4

## CIDADE

VIII Espinho  
Clássico  
encantou

Página 4

## DESPORTO

Governo Civil  
dá subsídio  
ao S. C. E.

Página 13

## JORNAL DE NOGUEIRA

A partir de agora  
sempre com  
o JE um  
suplemento  
sobre Nogueira



Comemorações do Dia da Cidade

Homenageadas  
ilustres figuras

**ABN BOA NOVA**  
AUTOMÓVEIS

VENDA DE AUTOMÓVEIS NOVOS E USADOS

MAIS DE 150 VIATURAS USADAS EM EXPOSIÇÃO COM GARANTIA  
CRÉDITO DESDE 0% DE ENTRADA ATÉ 72 MESES

MECÂNICA - ELECTRICISTA - BATE-CHAPAS - PINTURA

SEDE: Rua da Boa Nova, 164 - Silvalde • 4500 ESPINHO • Tel: 22 733 04 90/3 • Fax: 22 733 04 99  
STAND 1: Rua 19, 1034 - 4500 ESPINHO • Tel.: 22 731 2376 - Fax: 22 731 2376  
STAND 2: Est. Nac. 109, Km 21 • 4500 ESPINHO • Tel.: 22 731 1845  
STAND 3: E.N. 1 - Areal • S. JOÃO DE VÊR • 4520 S. M. FEIRA

S4

Comércio de Automóveis, S.A.

SEAT



Já não tem desculpa para não  
ter um SEAT. Agora pode adquirir  
um SEAT Ibiza desde 35.990\$00/mês\*  
em prestações constantes e sem entrada inicial.

Desde  
35.990\$00/mês\*.  
Sem entrada.

Este mês <sup>Sem entrada</sup> no seu  
Concessionário SEAT.

STAND: Rua 33, n.º 943 • 4500 ESPINHO • Tel./Fax: 22 732 2905  
OFICINA: Rua 22 n.º 1185 • 4500 ESPINHO • Tel./Fax: 22 732 2968

Simulações para SEAT Ibiza 1.0 50 CV Passion 3 portas. Contrato de locação financeira, com 79 prestações (IVA incluído). Duração de 6 anos, valor residual igual a 3 prestações TAEG de 8,96%. Não inclui seguro. Despesas iniciais de contrato de 30 contos + IVA



ERREEME TAPEÇARIAS, LDA

INSTALAÇÕES:

Rua Sargento Silva, 255 - S. FÉLIX DA MARINHA • APARTADO 242 - 4501-912 ESPINHO - Portugal

Tel.: (351) 22 734 6495 - Fax: (351) 22 734 6470 - E-mail: erreeme@sapo.pt



**JORNAL DE ESPINHO**

**FICHA TÉCNICA**

Administradora:  
**Gertrudes P. Santos**  
Director:  
**José António Moreira**  
Chefe de Redacção:  
**Salomão Rodrigues**  
Redacção:  
**Liliana Barros**  
**Paulo Lima**  
**Rui Leal**  
**Victor Marques**  
Fotografia:  
**Albino Simões**  
Colaboradores:  
**Dr. Filipe Pinto**  
**Pro. Adriano Coutinho**  
**Elpídio de Sousa**  
**Dr. Paulo Geraldo**  
Paginação:  
**Marco Oliveira**  
Secretariado:  
**Irene Alexandra**  
Responsável Comercial:  
**Salazar Matos**  
**Ramiro Jesus**

Propriedade de:  
**Gertrudes P. Santos**  
Quinzenário Regional,  
registado no ICS, com o  
n.º 123 249. Depósito  
Legal n.º 151 324 / 00  
Contribuinte n.º 819271675  
Tiragem média dos  
últimos seis meses: 3.500  
exemplares. Assinatura  
anual: 2.400\$00.  
Redacção, Publicidade e  
assinaturas: **Rua 20,**  
**n.º 379 - R/ch - sala A**  
**4500 - ESPINHO**  
**Tel. e Fax: 22 732 14 14**  
Membro da UNIR  
Impressão: **CIC**  
*Centro de Impressão Coraze*  
*Zona Industrial*  
**3720 S. Tiago de Riba-ul**  
**OLIVEIRA DE AZEMEIS**  
Tel.: 256 60 05 80  
Fax: 256 68 68 08

As opiniões e as notícias  
aqui difundidas podem não  
reflectir a linha editorial do  
**JORNAL de ESPINHO**. Os  
textos assinados são da  
inteira responsabilidade dos  
seus autores, não cabendo  
qualquer responsabilidade à  
d direcção e administração  
deste jornal.

**APANHADOS**

**OBJECTIVA (NÃO) MENTE**



Alguns populares continuam a teimar em colocar lixo na berma dos caminhos, mesmo depois de Espinho ter dois Ecocentros e vários Ecopontos. Quem faz isto não é gente civilizada!

**CORREIO  
DO LEITOR**

**...SEJAMOS CLAROS!**

Na entrevista ao sr. vereador Rolando de Sousa, publicada neste Jornal no passado dia 01, foram colocadas várias questões muito pertinentes e para as quais as respostas se limitaram, de forma evasiva, a "branquear" o óbvio. Mas, vamos aos factos e coloquemos as questões objectivas, se os responsáveis assim o entenderem: Parque Luso - Já várias vezes em foco na Assembleia Municipal e notícia nos Jornais da terra (D.E. 12/10/2000 e M.V. 26/10/2000). Das duas uma: ou a implantação está correcta (porque o alinhamento...seguramente não está), e o Plano está mal elaborado; ou, o Plano está correcto e a im-

plantação não está conforme. Ou seja, a construção parece não caber na propriedade do requerente. Ora, perante tantas dúvidas, porque não ouvir os técnicos da C.M.E. encarregues de fornecer os alinhamentos às novas construções? ... é que até hoje, só se ouviu a posição do engenheiro responsável pela obra e do sr. vereador (que nunca referiu a informação dos técnicos camarários). Mas, admitindo ainda de que quase tudo está correcto (porque o alinhamento...seguramente não está), como é possível permitir a construção do topo sul do edifício, sem primeiro garantir a execução do novo traçado do arruamento?...feito à

custa de terceiros! Construção na Antiga Pensão Particular - Foi definido de que a cêrcea não deveria (?) ser superior à do Casino! Pergunta-se, a que nível: do corpo principal?; do andar recuado?; da casa das máquinas? ou... das antenas instaladas? Planos Estratégicos - Aqui penso que as respostas foram de facto objectivas. Hoje, não é possível promover qualquer tipo de imobiliário naqueles locais, mas, com o novo PDM ( *que não é feito para satisfazer qualquer apetite especulativo* - palavra do Senhor...Presidente, claro!), parece também certo de que tal vai ser possível. Pena é, que esta antecipação dos dirigentes

dos clubes, só venha mais uma vez provar, a promiscuidade de que tanto se fala. E agora...venham de lá as respostas, porque o betão já vai longe! P.S. - A propósito ainda de alinhamentos, quais vão ser os da futura rua 21? É que parece já faltar rua, ou sobrar pilares!

**Leitor devidamente identificado.**

**NOTA DA DIRECÇÃO**

O JE é um periódico que respeita a pluralidade de opiniões dos seus leitores, embora, por vezes, possa não estar de acordo com algumas delas. Estamos, como sempre estivemos, abertos a todas as opiniões e reflexões.

**CONVERSAS  
CRUZADAS**

Afinal falar com o presidente da Junta de Freguesia de S. Félix da Marinha não é tão difícil como o JE noticiou na sua última edição. A Junta de Freguesia até tem um telemóvel com linha verde (gratuita) para atender eventuais ocorrências que surjam fora do horário normal de expediente. Se marcar 91 8000 900 a chamada é atendida pelo presidente do executivo que empenhadamente tentará resolver a situação.

\*\*\*

Já agora, o presidente da Junta de S. Félix continua atarefado, mas é por uma boa causa: resolver e defender intransigentemente os problemas e interesses da população local.

\*\*\*

Quanto ao atendimento ao público, Armando Pereira, o edil de S. Félix da Marinha, recebe a população a 2.ª à tarde, 3.ª de manhã e à 5.ª durante todo o dia.

\*\*\*

Em relação à falta de comunicação com o JE, Armando Pereira, disse ao nosso Jornal que "a situação só aconteceu por desencontro de informação".

\*\*\*

Muito se trabalha naquela distante freguesia da anta. De dia, de noite e até ao fim de semana aparece por lá o trabalhador. Já lhe chamam o "presidente fantasma".

\*\*\*

Na Rádio Costa Verde continuam as anedotas de escárnio e mal dizer à Segunda-feira à noite.

**STAND** **SCABRIOLET**  
JOSÉ CARLOS SANTOS  
AUTOMÓVEIS \* COMPRA \* VENDA \* TROCA  
Ligue: 96 400 35 37  
Rua 19, n.º 1313 - 4500 ESPINHO  
Tel: 22 734 54 93 \* Fax: 22 731 21 84

**GPR**  
Glória e Paula Reis, Lda.  
■ Gestão ■ Auditoria  
■ Viagens ■ Contabilidade  
■ Seguros ■ Financiamento  
Rua 30, n.º 614 ESPINHO  
Tel.: 22 733 01 80 Fax.: 22 731 18 62

**Ribe scape**  
10anos  
1991-2001  
Consulte-nos  
Zona Industrial - Silvalde - ESPINHO  
telef.: 227 321 276 / 227 310 312  
telem.: 966 272 571  
*Ao serviço do seu carro e da sua segurança.*  
Novos serviços de:  
teste/diagnóstico travões amortecedores escapes

**SOALTER**  
Construções Sousa & Alves Lda.  
Rua 16, n.º 650 R/C ESPINHO  
Tratamos de negócios de compra e venda de propriedades com permutas. Temos no centro de Espinho espaços comerciais e apartamentos prontos habitar. Também temos a 3 minutos de Espinho apartamentos T2 e T3 de excelentes acabamentos e muito bem localizados.  
Contactar Sr. Rocha: 91 969 06 55

*Dia da Cidade, assinalado com*

# Desporto, cultura e homenagens

De entre todas as iniciativas, aquela que mais marcou o feriado municipal do passado dia 16 de Junho foi a Sessão Solene da Assembleia Municipal, realizada no Cine-Teatro S. Pedro, claramente marcada pelo discurso de José Mota, presidente da Câmara Municipal de Espinho e pelas homenagens, onde se destacou o futebolista Fernando Couto.

O presidente da Câmara Municipal de Espinho abriu a sessão com um discurso profundamente efusivo, igual a si próprio. José Mota começou por abordar as novas tecnologias, para ilustrar o nosso concelho nos caminhos do progresso. Depois, dirigiu agradecimentos e elogios a todos quantos contribuíram para o engrandecimento do nosso concelho.

Em dia de festa, o edil espinhense lembrou a exclusão social como uma bandeira do seu mandato, e rejeitou a existência de velhos do restelo. Logo depois não deixou de recordar o turismo como actividade principal do concelho, não esquecendo a preocupação que matêm com a cultura e com o desporto, áreas de capital importância para vida da nossa terra.

## Homenagens

O autarca espinhense justificou depois o que já tem vindo a ser justificado pela vida fora: as homenagens a ilustres cidadãos espinhenses.

Com a Medalha de Honra da cidade e o título de Cidadão de Espinho foram agraciados Francisco Azevedo Brandão, Fernando Couto, António Leitão e Victor Hugo.

Francisco Azevedo Brandão é autor de uma vasta obra literária dedicada a Espinho, foi jornalista na Imprensa Local, instalou e organizou a primeira feira do livro e notabilizou-se pelas medidas de protecção ao Castro de



A Mesa que presidiu às comemorações, no dia da Cidade de Espinho



Fernando Couto e família, um dos homenageados

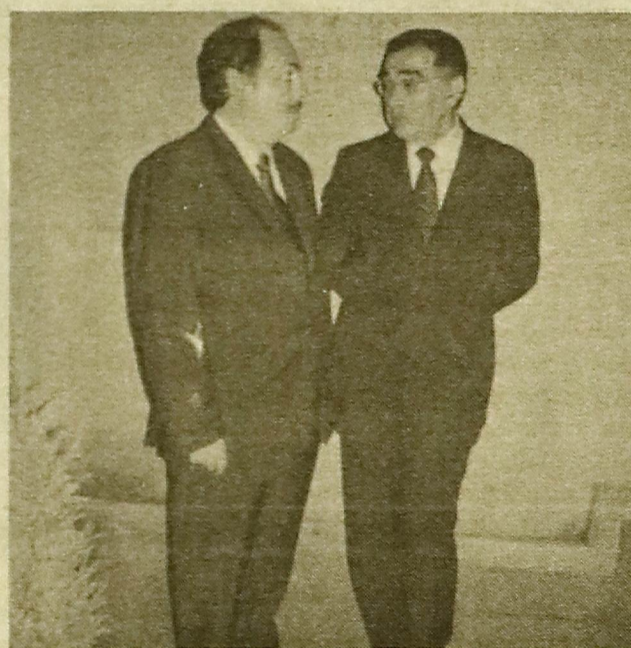

O presidente da A. M. e o vice-presidente da Câmara

Ovil. Já, Fernando Couto, que nasceu em Espinho há 32 anos, envergou a camisola das quinas 98 vezes, sendo, neste momento, o futebolista português com mais internacionalizações. António Leitão, conseguiu um dos resultados mais importantes, se não o mais importante, no concelho de Espinho: o 3º lugar dos Jogos Olímpicos de Los Angeles. Victor Hugo, foi considerado, em votação realizada a nível nacional, à dois anos atrás, um dos cinco melhores praticantes de hóquei em patins do século. A Medalha de Valor

Desportivo, em ouro, foi entregue a Rosa Mota, Valter Brandão e Lusitano Gil.

No que diz respeito a Rosa Mota, os resultados falam por si. São os mais significativos: a medalha de ouro nos Jogos Olímpicos de Los Angeles, campeã do mundo em Roma, tricampeã da Europa (Atenas, Estugarda e Split) e vencedora da Taça do Mundo em Londres. Em relação a Valter Brandão, participou por cinco vezes na Taça dos Campeões Europeus de Volcibol e foi campeão nacional de futebol pelo Sporting. Lusitano

no Gil, que ainda hoje, com mais de 90 anos, não prescinde da sua ginástica matinal, fez percurso de futebolista no Espinho e no Académico do Porto, terminando a carreira como treinador, no regresso à cidade que o viu nascer.

A Medalha de Mérito, em ouro, foi para Maria José Carvalho Vaz, embora a título póstumo. Dedicou mais de quatro décadas ao serviço do ensino, tendo sido co-fundadora do Colégio de Nossa Senhora da Conceição, uma das páginas mais brilhantes e de maior destaque da his-

tória espinhense, por onde passaram milhares de alunas.

A Medalha de Altruísmo, em ouro, foi dedicada a Alberto Lopes, ligado para sempre à Cerciespinho, onde tem desenvolvido meritória actividade social. A Medalha de Mérito, em prata, foi conferida a Américo Guerra e a Olga Duarte.

Américo Guerra tem-se evidenciado "grande amante da sua terra", promovendo cultural e turisticamente o nosso município, através das associações lusobrasileiras a que pertence. Já Olga Duarte, emigrante

na Alemanha, escolheu o fado como paixão, gravou actuações para a ZDF (estação televisiva daquele país), actuou para a RTP1 e RDP1 e conta com a gravação de diversos CDs. Finalmente, a Medalha de Valor Desportivo, em prata, foi para Victor Sá, cuja vida desportiva está ligada ao Kick-Boxing e ao Box. Representou a selecção portuguesa em diversos torneios internacionais e é possuidor de vários títulos nacionais.

## Programa

As comemorações do 28º aniversário da elevação de Espinho a cidade tiveram este ano um programa mais modesto (relativamente aos anos anteriores) mas nem por isso menos importante. Mesmo assim foram contempladas actividades culturais, desportivas e recreativas.

A entrada nos primeiros minutos do dia 16 foi feita pelos "Os Três Tristes Tigres", através de um concerto dado no Centro Multimeios. Depois, às 9 horas, iniciou-se a Taça de Portugal de pára-quedaismo e um concurso de pesca desportiva de mar. A bandeira foi hasteada às 10 horas nos Paços do Concelho, cerimónia a que se seguiu, no Centro Multimeios, o lançamento do livro de fotografias intitulado "Personagens", de autoria do fotógrafo espinhense Jorge Santos. Ao meio dia iniciou-se a 1ª volta a Espinho em bicicleta, promovida pelas associações nacionais de surdos, com chegada, às 13 horas, na Praça José de Oliveira Salvador. A sessão solene comemorativa da efeméride realizou-se às 17 horas, no Cine-Teatro S. Pedro, seguiu-se, às 19 horas, um concerto pela Orquestra Clássica da Escola Profissional da Academia de Música de Espinho, no Centro Multimeios. As celebrações enceraram com um concerto coral e instrumental pelo Coro da Sé Catedral do Porto e pelo agrupamento instrumental "Solemnium Concertus", realizado na igreja paroquial de Anta

VII Espinho Clássico

# Outros tempos, outras eras

Foi um Fim de Semana diferente. Primeiro a aventura de fazer muitos quilómetros num carro antigo, do tempo dos nossos avós. Depois o prazer de viajar num carro que é símbolo da admiração por onde passa e por último o contacto com natureza, fonte de fascinantes paisagens, como foi o caso da Serra da Freita, um dos locais por onde a caravana passou. Tudo isto no encontro de automóveis antigos "VIII Espinho Clássico", que este ano contou com uma nova modalidade: a participação de automóveis "Lancia", reunidos no primeiro encontro europeu do Lancia Clube Vicenzo, realizado em Portugal.

A iniciativa serviu também para o lançamento português do Clube Lancia.

Ambas as iniciativas foram organizadas pelo Clube Automóvel de Espinho (CAE), com o apoio da Solverde.

Pela primeira vez, membros de ambos os clubes reuniram-se num convívio que envolveu muitos apaixonados, uns por automóveis antigos, outros pela marca italiana "Lancia". O encontro deste ano ficou também marcado pela presença de "lancistas" do nosso país e ainda "Tiffosi", oriundos da Alemanha e Holanda.

O evento serviu de lançamento ao "Lancia Clube Vicenzo" em Portugal, organização que foi apadrinhada pelo presidente da sede do clube na Alemanha, Frank Dehler.

O encontro de automóveis antigos fez parte do calendário oficial da especialidade e contou com a colaboração do Clube Português de Automóveis Clássicos.

Os participantes dos dois eventos percorreram o mesmo trajecto, embora com horários diferentes. No Sábado, o passeio começou em Espinho, passando depois pelo Castelo de Santa Maria da Feira, Vale de Cambra e Serra da Freita. O almoço realizou-se numa típica aldeia local, chamada Felgueira, Arões. Da ementa fazia parte a carne de raça arouquesa.

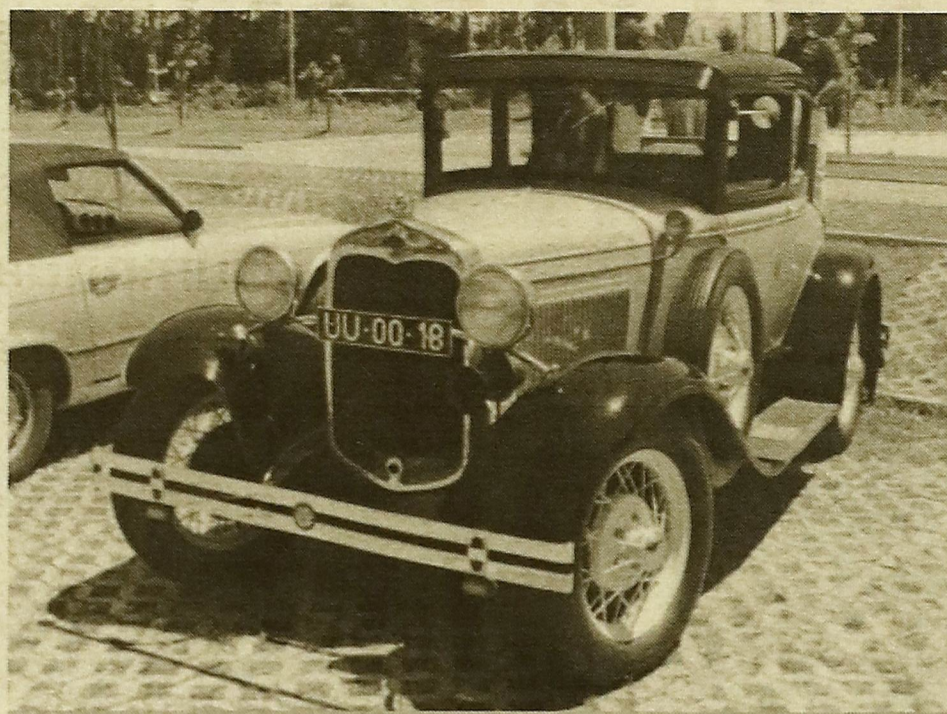

Um magnífico exemplar que participou no VIII Espinho Clássico



Um dos Lancias em plena prova e ao lado o pneu rebentado do Alemão

A caravana seguiu depois em direcção à queda de água da Frecha da Mizarela.

Um local de rara beleza natural, onde o rio Caima cai mais de 60 metros.

Arouca foi a próxima paragem, com visita guiada ao mosteiro local, seguindo-se um lanche de doçaria conventual.

No regresso a Espinho a comitiva passou por Rosas, Nogueira do Cravo e S. João da Madeira. Para terminar em beleza nada melhor que um jantar, no Casino de Espinho, com o espectáculo "Portugal 3001".

Por fim, no Domingo, reservado apenas aos "lancistas", a atracção foi uma gincana à moda an-

tiga, no espaço anexo à Nave Desportiva Municipal.

Para sorte de uns, azar de outros, o "Lancia" do alemão Frank Dehler, presidente do "Lancia Clube Vicenzo", rebentou um pneu: Uma situação que obrigou a uma interrupção ligeira da prova.

Tudo tratado, que é como quem diz, mudada a roda (conforme ilustra a foto), a preocupação da organização foi encaminhada no sentido de encontrar uma oficina (era Domingo) para a compra e montagem de um novo pneu, de maneira a que o alemão pudesse seguir viagem até à sua terra.

O evento terminou com almoço no Hotel Solverde.

Das viaturas inscritas na prova algumas assumiram especial destaque: Lancia Flaminia Zagato, Triumph TR3, MG, Lanvia Aurelia B24, Bentley R type, Cadillac de 1953 e Lancia Appia, entre outros.

Apesar da data, que apanhou um feriado, o que fez com que muita gente aproveitasse para gozar umas mini-férias, o resultado do evento foi positivo. Nos clássicos participaram cerca de 20 carros e 17 "Lancia".

Pedro Matos Chaves, bicampeão nacional de rallies, e Fernando Pereira, humorista, estavam inscritos para participar, mas problemas de saúde impediram a presença. Valeu a de Manuel Serrão.

Centro Social da Vila de Anta

## Associação já mexe

Já foi criada por escritura pública, no passado dia 10 de Maio de 2001, a Associação de Desenvolvimento da Vila de Anta.

O objectivo da criação da associação, que partiu de um grupo de pessoas de Anta, sensibilizados pela necessidade de aumentar as infra-estruturas de solidariedade e apoio às diferentes classes etárias da população, nomeadamente os mais idosos e os mais novos, encetaram diversas diligências no sentido de sensibilizar o poder local para as supracitadas carências, o que foi conseguido.

Segundo o presidente "a associação propõe-se atingir os seguintes objectivos: centro de convívio de idosos (centro de dia), apoio

domiciliário, creche, ATL, centro de convívio de jovens, colaborar com as entidades civis, militares, políticas e religiosas, com actividades para o bem comum e desenvolvimento da Vila de Anta, ajudando a resolver os problemas de ordem económica, social, cultural e humanitária. Para atingir tais fins, obviamente que é necessária a contribuição de todas as entidades oficiais, particulares e da população em geral, pois só assim será possível levar a bom termo, obra de tal envergadura".

A Comissão Instaladora é constituída por José da Silva Ferreira; José Fernando Ribeiro; Carlos Brandão; Joaquim Oliveira; Fernando Santos; Fernando Marques; Inácio Soares.

Crianças visitam

## Zoo de Lisboa

Mais de 600 crianças do concelho de Espinho visitaram o Jardim Zoológico de Lisboa, numa organização da Câmara Municipal. Para o presidente, José Mota, "esta iniciativa é mais um incentivo que a autarquia promove no sentido de contribuir para a redução do absentismo escolar e para a dinamização das tarefas académicas".

A deslocação dos finalistas do ensino básico das dezassete escolas do concelho foi feita em camionetas especialmente fretadas para o efeito e contou com o acompanhamento do presidente da autarquia, dos presidentes das respectivas Juntas de Freguesia e Párocos do concelho de

Espinho. As crianças da Freguesia de Espinho partiram do Largo da Câmara às 8h e as restantes freguesias concentraram-se nas respectivas escolas.

As duas rádios locais relataram as peripécias dos filhos, ao mesmo tempo que descansavam os pais em Espinho. De salientar a presença da ex-delegada escolar, Mariana Esteves, sempre bem disposta. A visita encerrou com o espectáculo dos golfinhos. Antes já as crianças tinham visto os leões marinhos e as focas.

As crianças gostaram do espectáculo e ao mesmo tempo aprenderam a preservar o meio ambiente. Fica prometida outra viagem para o ano.

Parabéns

## Jornal "Maré Viva"

O Jornal de Espinho felicita o semanário Maré Viva, pela passagem do seu 25º aniversário e pela forma como responsável e consciente, tem sabido

informar os seus leitores. Nesta data, também não podemos deixar de dar os parabéns ao seu director, que te feito do Jornalismo uma forma correcta de informar.

## Sporting Clube de Espinho

# Recebe subsídio

Numa visita que englobou a passagem por alguns concelhos, Antero Gaspar, governador civil de Aveiro acompanhado pelo presidente da Câmara Municipal, José Mota estiveram na sede do Sporting Clube de Espinho onde foram recebidos pelo presidente do S. C. E., Rodrigo dos Santos. Antero Gaspar prometeu contribuir financeiramente para o clube tigre de forma a melhorar as suas instalações desportivas, ficando assim o representante do governo a conhecer melhor os projectos e as necessidades do clube. Antero Gaspar comprometeu-se a colaborar com um subsídio ronda os 6 mil contos, destinados ao melhoramento e recuperação do piso e cobertura do pavilhão Joaquim Moreira da Costa Júnior.

Quanto ao tão prometido estádio municipal, confirmou conhecer o projecto salientando haver por parte da Câmara e do Governo disponibilidade para essa obra.

Já o actual presidente da Câmara Municipal de Espinho assegurou estar empenhado na construção do tão propalado estádio municipal, o que deixou Rodrigo dos Santos e seus pares muito satisfeitos.

No final da visita, Antero Gaspar recebeu do presidente do Sporting Clube de Espinho uma pequena lembrança. O protocolo de atribuição do subsídio foi assinado em Aveiro, no Governo Civil.



### Rio Largo vence taça cidade de Espinho

Ao vencer por um golo sem resposta a equipa do Águias de Paramos, o Rio Largo conquistou a edição deste ano da Taça Cidade de Espinho. Em jogo disputado no estádio comendador Manuel Oliveira Violas, ao intervalo, o resultado ainda estava em branco, mas um golo de Carlos Branco deu a vitória ao Rio Largo.



Este é o carro com que a equipa espinhense constituída pelos irmãos Castros e Pires vão participar na prova Galp Energia

S. C. E.

## Contratações

Bolinhas, Pedro, Julian e Paulo Dumba são as únicas contratações até ao momento para os seniores do Espinho. Bolinhas, extremo esquerdo, que representou o Rio Ave, Pedro ex-imortal (outro regresso), Julian Vellas internacional francês e Paulo Dumba dos juniores, são para já as novas caras conhecidas.

Futebol juvenil do S. C. E. com

## Novos projectos

O departamento de futebol juvenil do S. C. E., apresentou as novas linhas mestras pretendidas para o departamento.

Os responsáveis pelo departamento vão tentar alguns melhoramentos, tais como aumentar o numero de campos disponíveis para treinar, treinos mais compatíveis com horários escolares, aumento do material de treino, mais oportunidades na transacção dos jogadores para o futebol sénior, melhores e mais transportes para as equipas, criação de um novo balneário, rouparia e secretária para o departamento.

Em perspectiva está a implantação do novas estruturas desportivas e contratações de técnicos que tenham disponibilidade de tempo para treinar consoantes necessidades do clube. A criação ou obtenção de campos para treinar é uma das ideias principais que está em projecto. Assim o clube vai tentar levar a efeito a terraplanagem dos terrenos na proximidade da entrada do campo de treinos, alargando-se assim o espaço de treino: "estamos a tentar conseguir campos mas é difícil porque no concelho estão ocupados com o futebol popular. Estivemos à pouco tempo a falar com o presidente do S. C. E. que propôs fazer uma terraplanagem na entra



**GARANTIA:**

\* Para todos os corta-relvas **Outils WOLF** em uso particular **3 ANOS\***

\*\* Nos châssis **10 ANOS\*\***  
Nos corta-relvas sem assento em uso particular.  
Encontre melhor!

**SOBRAL**  
SOCIEDADE DE FERRAGENS E FERRAMENTAS, LDA.

Rua 16, N.º 791 a 795 \* Apartado 30 \* 4501-908 ESPINHO  
Fax: 22 734 82 67 Telef.: 22 734 03 14  
E-mail: sobral.lida. @clix.pt

GAR 2.97



**CASINO ESPINHO**



**Al Jarreau**

VENCEDOR DE 5 GRAMMY'S

**30 de Junho**  
Tel. 22 733 55 00

**ALUGA-SE**

**Alugam-se:**  
Apartamentos, Lojas e Escritórios, os melhores preços. João Passos - Mediação Imobiliária Lic. AMI-4541. Tel. 227320728

**Apartamento T1**  
Centro de Espinho, na Esquina da Rua 10 com a Rua 27. 62 contos. Tlm:936445546

**Apartamento T2**  
Rua 19, junto aos bancos. Tlm:936445546

**Escritório**  
Rua 19, ao lado do BNU com Wc, (novo). TLM:936445546

**Apartamentos**  
Em Santa Maria da Feira, Porto e Gaia. Temos todas as tipologias. Vamos ao seu encontro. Tlm: 91764 74 10

**Loja**  
Na Rua 28 c/ Rua 31, N.º 954-Espinho. Também vendemos  
Telef.: 22 7313761

**PASSA-SE**

**Loja de Organização**  
de Festas, Loja e sala de festas, totalmente equipada. TLM: 91 943 67 31 - 91 862 61 65

**Café Snack-Bar**  
Salão de Jogos em Espinho, totalmente equipado. Renda barata. Tlm: 93 644 55 46

**VENDE-SE**

**T1 NOVO**  
Com garagem individual, excelentes condições e ótimo preço. Telef.: 22 731 0663 ou 91 945 3084

**Espaços Comerciais**

No centro de Espinho  
Tlm: 91 969 06 55

**Apartamento T3**  
Junto à Igreja de Espinho por 19 mil contos, com mobília. Tlm:936445546

**Terreno**  
À saída do pontão de Espinho, com projecto aprovado para 1 moradia. Tlm:936445546

**T4 Duplex de luxo**  
Mais T3 de luxo no centro de Espinho. Tlm: 91 969 06 55

**Terreno Espinho cen.**  
Viabilidade para construção de 3 andares com esq. e dto. + 2 lojas. Tlm: 93 644 55 46

**Apartamentos T2 e T3**  
Com excelentes áreas e acabamentos. Tlm: 91 969 06 55

**T3 - Centro de Espinho**  
Novo, 125 m2, aq. Central, fogão de sala, suite, varandas, lugar de garagem, arrumo no sótão, 31.000 contos. João Passos - Mediação Imobiliária Lda.

Lic. AMI-4541. Tel.227320728

**T2 - T3 - Espinho** construção, excelente oportunidade. João Passos -Mediação Imobiliária Lda. Lic. AMI-4541. Tel. 227320728 ou 227319197

**T2+1 (Feira)**, com garagem individual, 15 mil contos, pronto a habitar. Tlm:917647410

**Apartamento T3**  
Ponte de Anta. Com armários e roupeiros, despensa e quarto de arrumos. Tel:227342644 ou Tlm:962768066

**T1+1 (Esmoriz)**, novo, pronto a habitar, 14 mil e quinhentos contos, Tlm: 91 988 69 71

**T2 (Esmoriz)**, novo, pronto a habitar, 17.700 contos, Tlm: 919862325

**T2+1 (Paços de Brandão)**, pronto a habitar, 15 mil contos, Tlm: 91 764 74 10

**T1 Espinho**  
Zona nobre da cidade, usado, em bom estado, elevador. Preço 14000 contos. Fracção Imobiliária. Telef. 227320911

**T3 Espinho**  
Usado em muito bom estado Preço 16 000 Cts. Fracção Imobiliária. Telef. 227320911

**T3 - Anta**  
Nascente poente, cozinha equipada, 14.000 contos Totalmente Financiados João Passos - Mediação Imobiliária Lda. Lic.AMI-4541. Tel: 227320728 ou 227319197.

**Apartamentos T2 e T3**  
Com excelentes áreas e acabamentos. Tlm: 91 969 06 55

**T3 Granja**  
Vistas para o mar, como novo. 21.500 cts. Tlm: 91 764 74 10

**A. Espinho**  
Apartamento (novo) T2 de Luxo 17.500 contos. Tlm: 93 644 55 46

**CARROS**

**VENDE-SE**

**Range Rover**  
Jipes de vários modelos. Muito bom estado. Revistos. Vários anos.

TLM: 964003537

**Rover Cabriolet 214**  
Em muito bom estado TLM: 964003537

**Fiat Punto TD VAN**  
VE+FC+DA, como novo de particular. Ano 94/Bom negócio. Tlm.: 91 8342515

**DIVERSOS**

**Sega Saturno**, com 10 jogos incluindo Joy Stick e 2 comandos, 2 pistolas tudo como novo. Bom Preço! Tlm: 96 338 4245

**PRECISA-SE**

**Vendedoras (es)**  
Para o ramo imobiliário, com excelentes condições de trabalho e remunerações superior à média.

Para mais informações, contacte João Passos, "Imobiliária", Rua 23, n.º 174., efício S. Pedro. Tlm: 965881764

**OFERECE-SE**

**Advogada**  
Dr.ª Águeda Faustino Rua 20, n.º 379, R/c-sala 2 Tlf: 227314451 Tlm: 919930732

**Funcionária**  
Para escritório com prática em expediente geral; informática; dactilografia; Atend. telefónico, etc. Boa apresentação e facilidade comunicação. Entrada imediata. Contactar tlm.: 91 6953368

**Junta de Freguesia de Espinho**

**Edital**

**Canídeos**

António Catarino de Araújo, Presidente da Junta de Freguesia de Espinho, faz saber que, conforme competências próprias, previstas no Decreto-Lei, n.º 23/97, de 2 de Julho, devem todas as pessoas proprietárias de canídeos vir a esta Junta de Freguesia, no período compreendido entre 15 de Junho e 12 de Julho de 2001, fazer o licenciamento referente ao ano em curso.

Para que ninguém possa alegar desconhecimento, publica-se este Edital que vai ser afixado nos lugares do costume.

Espinho, 31 de Maio de 2001.  
O Presidente  
António Catarino de Araújo

**PRAIAGOLFE HOTEL**

**Clube de Saúde**

**NATAÇÃO**

**Cursos Intensivos de Verão  
Julho e Agosto**

**Estão abertas as inscrições: 227331011**

**PEQUENOS ANÚNCIOS GRÁTIS**

Publique aqui o seu anúncio grátis (disponível apenas para particulares). Para comprar, trocar ou vender publique aqui o seu anúncio. Para anunciar nos pequenos anúncios desta secção, contacte o tel/fax: 22 732 14 14 ou recorte o cupão e envie para: JORNAL de ESPINHO, Rua 20, n.º 379 R/c, sala A 4500 ESPINHO.

**ALUGA-SE PASSA-SE VENDE-SE  
OFERECE-SE PRECISA-SE DIVERSOS**

Texto: \_\_\_\_\_  
\_\_\_\_\_  
\_\_\_\_\_  
\_\_\_\_\_  
\_\_\_\_\_

**Faça já a sua assinatura gratuita para 2001**

**Boletim de assinatura**

Nome: \_\_\_\_\_  
\_\_\_\_\_  
Morada: \_\_\_\_\_  
\_\_\_\_\_  
Código Postal: \_\_\_\_\_  
Telefone: \_\_\_\_\_  
Cheque n.º: \_\_\_\_\_  
Banco: \_\_\_\_\_  
Contribuinte n.º: \_\_\_\_\_

e envie para: **JORNAL de ESPINHO**  
Rua 20, n.º 379, R/c, sala A - 4500 ESPINHO \* Tel/Fax:22 732 14 14

Email: [correio@jornaldeespinho.pt](mailto:correio@jornaldeespinho.pt)  
Website: [www.jornaldeespinho.pt](http://www.jornaldeespinho.pt)

TELEFONES ÚTEIS

**Jornal de Espinho**  
Redacção ..... 22 732 14 14  
Fax ..... 22 732 14 14

**Bombeiros**  
Espinho ..... 22 734 00 05  
Espinhenses ..... 22 734 00 42

**Forças da Ordem**  
PSP ..... 22 734 00 38  
Brigada Fiscal ..... 22 734 11 96

**Hospitais**  
Espinho ..... 22 733 11 30  
Stá. M.ª Feira ..... 256 37 97 00  
Gaia ..... 22 379 42 11

**Unidades de Saúde**  
Espinho ..... 22 734 11 67  
Anta ..... 22 734 58 10  
Paramos ..... 22 734 50 01  
Silvalde ..... 22 734 36 42  
Marinha ..... 22 734 31 01

**Serviços Públicos**  
Câmara ..... 22 734 00 20  
Multimeios ..... 22 733 11 90  
Nave ..... 22 731 00 59  
Biblioteca ..... 22 734 06 98  
Finanças ..... 22 734 07 50  
Tesouraria ..... 22 734 37 30  
Cartório ..... 22 734 03 48  
Registo ..... 22 731 08 09  
Reg. Civil ..... 22 734 05 99  
CTT - Rua 19 ..... 22 734 53 30  
CTT - Rua 32 ..... 22 731 17 74  
Deleg. Esc. .... 22 734 29 68  
EDP Espinho ..... 22 734 83 87  
EDP Avarias ..... 800 24 62 46  
Tribunal ..... 22 734 23 51  
M. Público ..... 22 734 60 80

**Juntas de Freguesia**  
Anta ..... 22 734 64 53  
Espinho ..... 22 734 44 18  
Guetim ..... 22 734 42 26  
Paramos ..... 22 734 27 10  
Silvalde ..... 22 734 40 17

**Apoio ao Cidadão**  
Socorro ..... 112  
Anti-venenos ..... 21 795 01 43  
SOS Criança ..... 800 20 26 51  
SOS Grávida ..... 21 395 21 43  
SOS Sida ..... 800 20 10 40  
Linha Vida ..... 800 25 52 55  
Voz de Apoio ..... 22 550 60 70

**Paróquias**  
Anta ..... 22 734 03 15  
Espinho ..... 22 734 06 21  
Guetim ..... 22 734 04 36  
Paramos ..... 22 734 20 59  
Silvalde ..... 22 734 20 26

**Táxis**  
Táxis União ..... 22 734 80 17  
Câmara ..... 22 734 31 67  
Costa Verde ..... 22 734 01 18  
Verdemar ..... 22 734 35 00

**Comboios**  
Estação ..... 22 734 00 87  
Informações CP ..... 22 536 41 41

**Turispraia**  
Escritórios ..... 22 734 29 07

## Vale a pena ver

Canal: RTP 2  
Programa: Artigo 37

Canal RTP 1  
Programa: Jogo Falado  
Programa: Máquinas  
Programa: Contra Informação

Canal: SIC - Notícias  
Programa: Informação

Canal: TVI  
Programa: Olhos de Água

## Vale a pena ouvir

Rádio: Globo Azul  
Programa: Informação

Rádio: Costa Verde  
Programa: Manhãs da Costa Verde

## Não vale a pena ver

Canal: SIC  
Programa: Bar da TV

Canal: TVI  
Programa: Big Estrelas  
Programa: Mulheres de A a Zé

## Não vale a pena ouvir

Rádio: Globo Azul  
Programa: Selecção Musical

Rádio: Costa Verde  
Programa: Turno da Noite

Nota: Estas são apenas algumas sugestões apresentadas pelos colaboradores do Jornal de Espinho.

### FARMÁCIAS

<b>Farmácia Paiva</b> Rua 19, nº 319 * Telefone: .....	22 734 02 50
<b>Farmácia Higiene</b> Rua 19, nº 293 * Telefone: .....	22 734 03 20
<b>Grande Farmácia</b> Rua 8, nº 1052 * Telefone: .....	22 734 00 92
<b>Farmácia Conceição</b> S. Tiago, nº 709, Silvalde * Telefone: .....	22 731 14 82
<b>Farmácia Teixeira</b> Ctro C. Solverde 1, Av. 8 * Telefone: .....	22 734 03 52
<b>Farmácia Santos</b> Rua 19, nº 263 * Telefone: .....	22 734 03 31
<b>Farmácia de Anta</b> Rua da Guimbra * Telefone: .....	22 734 11 09

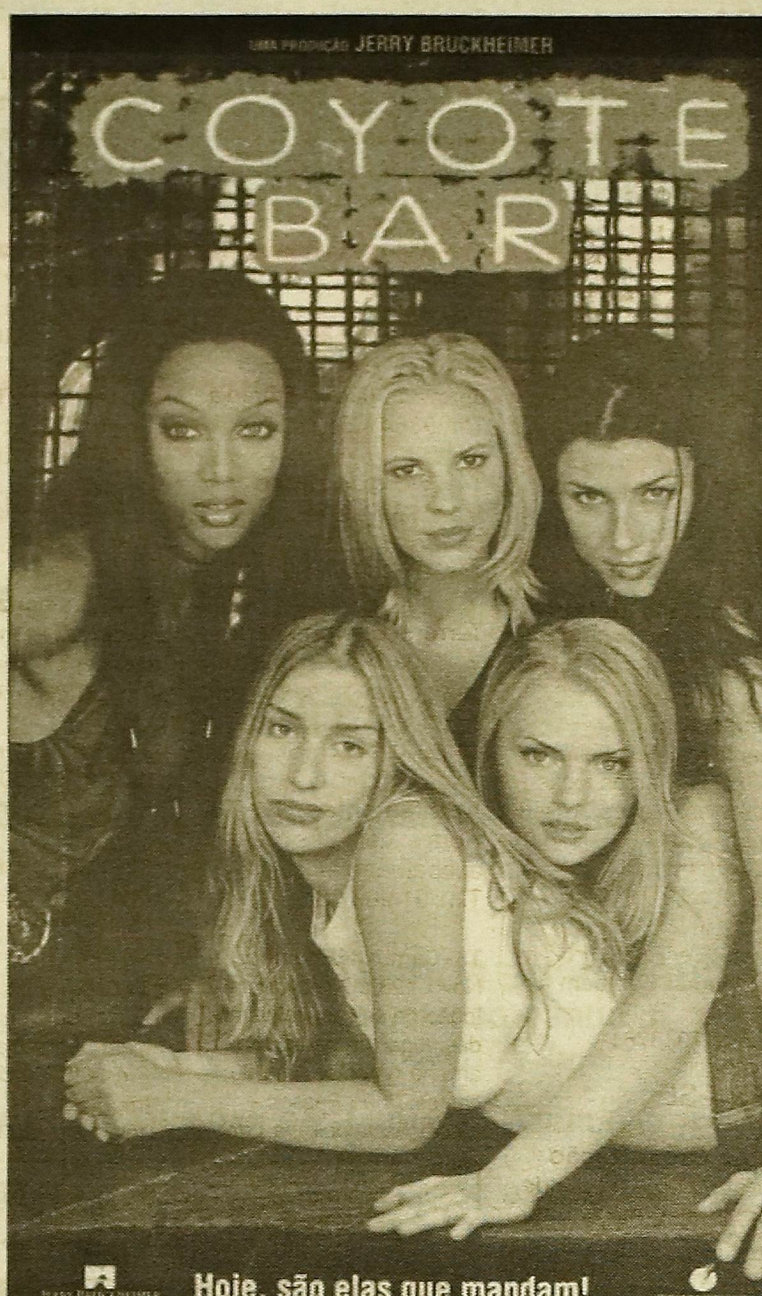

## “COYOTE BAR”

Do consagrado produtor Jerry Bruckheimer (Armageddon) chega-nos Coyote Bar, uma sensacional comédia romântica protagonizada por um imbatível elenco de novas e escaldantes estrelas incluindo Piper Perabo e Maria Bello mudando-se para Nova Iorque para concretizar o sonho de se tornar uma famosa compositora, Violet Sanford (Perabo) dá por si num total desespero e sem tostão. É uma louca aventura para uma rapariga da província em busca de um sonho numa grande cidade.

### TOP VÍDEO ZONA MAIS

(DVD)		(VHS)
GLADIADOR (Dreamworks)	1	COYOTE BAR (Fimayer)
60 SEGUNDOS (Filmayer)	2	SUBMARINO - U571 (Legal Video)
HOMEM TRANSPARENTE (Columbia)	3	SHAFT (Paramount)
MISSÃO IMPOSSÍVEL (Paramount)	4	VERDADE ESCONDIDA (LNK Video)
ROMEO DEVE MORRER (Warner)	5	O GLADIADOR (Dreamworks)
COMPROMISSO HONRA (United Artist)	6	O PROFESSOR CHANFRADO (Universal)
ESPÍRITOS INQUIETOS (Fox)	7	O AGENTE DISFARÇADO (Fox)
OPATRIOTA (Columbia)	8	O PATRIOTA (Columbia)
ALTA FIDELIDADE (Touchstone)	9	TEMPESTADE (Warner)
GIGOLO PROFISSIONAL (Touchstone)	10	COMPROMISSO HONRA (United Artist)

Tabelas fornecidas pelo Zona Mais

**Zona Video Clube**

Tel: 22 734 46 17

ALUGUER E VENDA DE VIDEOS VHS e DVD

Rua 8 n.º 589, Galerias Sabinus, loja 4 \* ESPINHO



**associação de desenvolvimento do concelho de espinho**

### CENTRO DE INFORMÁTICA E MULTIMÉDIA

*Oferta Formativa para o ano de 2001*

**\* CURSOS DE FORMAÇÃO:**

1. CURSO DE INICIAÇÃO À INFORMÁTICA (Infantil, Juvenil e Adultos)
2. CURSOS DE ANIMAÇÃO PARA JOVENS E ADULTOS
3. CURSOS DE INTERNET PARA JOVENS E ADULTOS
4. CURSOS DE MULTIMÉDIA PARA JOVENS E ADULTOS
5. CURSOS VIA PROFISSIONALIZANTE (Multimédia, Gestão, Design Gráfico, etc...)

**\* DURAÇÃO DOS CURSOS:**

- 2 meses (24 horas)
- 2 aulas por semana (1 hora e 30 minutos cada)

**\* FUNCIONAMENTO:**

- Horário Laboral e horário Pós-Laboral

**\* INÍCIO DOS CURSOS:**

- 2 de Abril de 2001

**\* INSCRIÇÕES:**

Valor Mensal:

- Variável em função do Curso e situação do Formando.
- Gratuito para Estudantes e Desempregados

**\* INFORMAÇÕES:**

**ADCE**  
Centro de Informática e Multimédia  
Rua do Golfe n.º 1877  
(Antigo Edifício do Matadouro)  
Telef. 22 7313865 Fax 22 731 3872

Email: adce@mail.telepc.pt  
Website: www.adce.pt

*Câmara Municipal promove encontro*

## Homens estátua



A Câmara Municipal de Espinho promoveu, no fim de semana passado o "V Encontro de Homens Estátua". O principal objectivo da organização é "o incentivo e a divulgação da criação artística nas artes performativas". A quinta edição do Encontro, que tem reunido "estátuas" de um grande rigor técnico e de um elevado nível plástico, contou de novo com a presença, extra-concurso, do recordista Mundial Toino de Lírio.

No encontro inscreveram-se mais de quarenta participantes, provenientes de escolas de teatro, das faculdades de belas artes e ele-

mentos de vários grupos de teatro, que transformaram a iniciativa numa forma privilegiada de animação.

As "estátuas", de rara beleza, mostraram grande criatividade. Os participantes no "V Encontro de Homens Estátua" estiveram dispostos no Largo da Câmara Municipal e Parque João de Deus.

O júri seleccionou 3 estátuas premiadas. Este ano foi seleccionada uma outra, à qual foi atribuído o Prémio Odisséia. Os espectadores puderam participar na eleição, votando no quadro preferido.



**Infantário Jardim de Infância**

## COSTA VERDE

Rua 178 N.º 1145 - 4500 ESPINHO  
Telef.: 22 733 0610

E-mail: infantario.costa.verde@clix.pt

Estão abertas as inscrições durante os meses de Junho e Julho, para o próximo Anlo Lectivo 2001/02

**Horário de secretaria:** das 9h30 às 13h00 e das 15h00 às 18h30

**Horário de funcionamento do Infantário:** das 7h30 às 19h30

Não fechamos no mês de Agosto, as férias são de acordo com as férias dos Pais  
Temos Pré-Primária dos 3 aos 5 anos por grupos etários separados Salas de Creche e ATL

As Mensalidades são achadas de acordo com os vencimentos dos Pais

*Visite a nossa Instituição*

ESTAMOS ABERTOS A QUEM QUISER CONHECER MELHOR AS N/ INSTALAÇÕES



**CONTAJOVI**

Gabinete  
de Contabilidade  
e Serviços, Lda.

Tel: 22 745 79 24  
Fax: 22 745 79 33

Av. S. Cristóvão, 1224  
4500 - 705 NOGUEIRA  
DA REGEDOURA

# JORNAL

# DE NOGUEIRA

www.jornaldeespinho.pt

Director: José António Moreira \* Suplemento do JE \* Junho de 2001 \* Ano 1 - nº 23



**GABICONTAS**

Gabinete de Contabilidade e  
Serviços, Lda.

SEDE: Av. da Fábrica, 146  
4500-702 NOG. DA REGEDOURA  
Tels.: 22 741 9380 / 8  
Fax: 22 741 9389  
www.gabicontas.pt

*Henrique Ferreira presidente da junta de Freguesia*

## O mandato da unânimidade

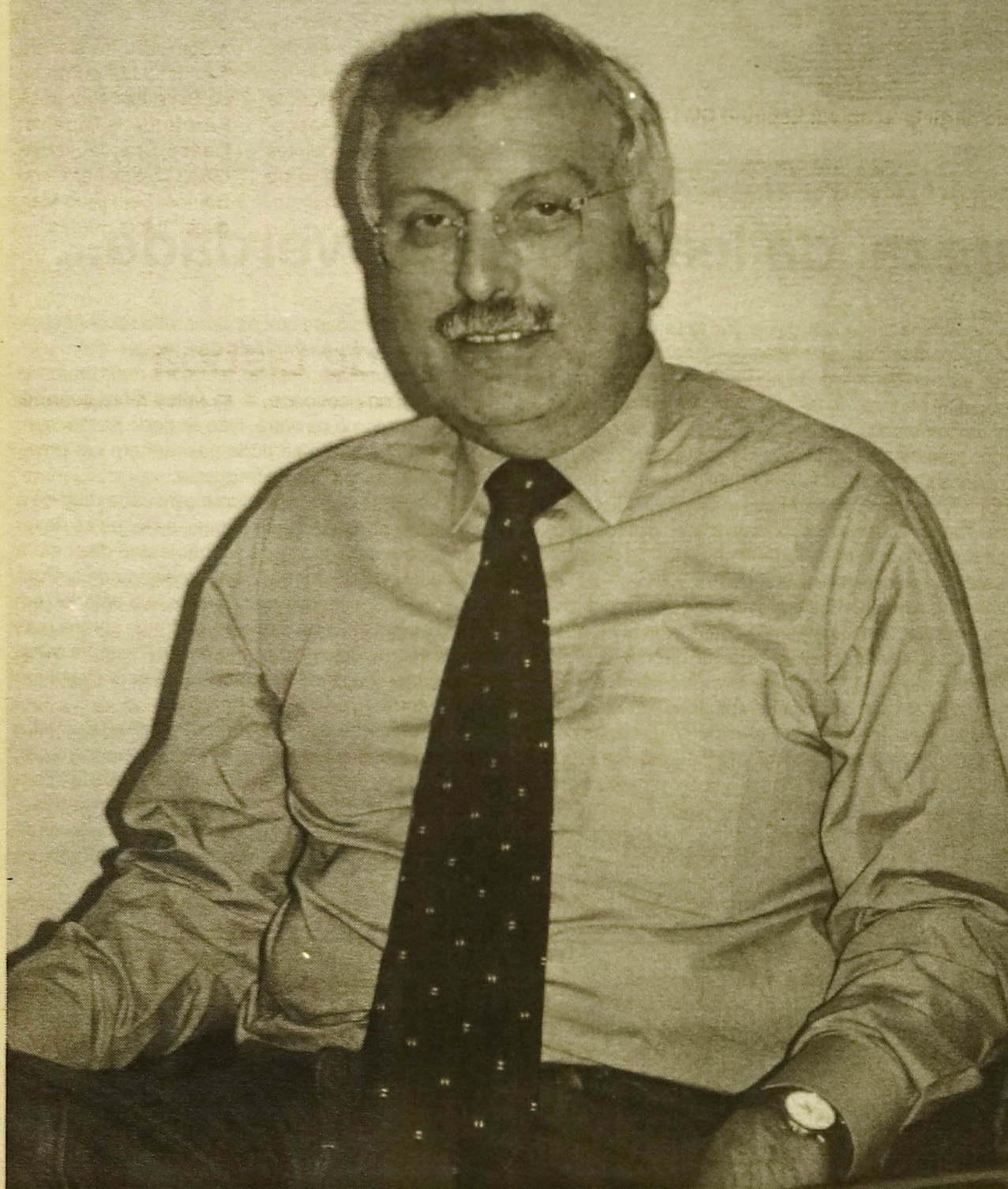

### FREGUESIA

**Cumprida a tradição  
das Festas da N.ª S.ª  
da Hora  
e St.º António**

Página III

### RANCHO S. CRISTÓVÃO

**Participa em  
exposição na  
Ilha da Madeira**

Página III

### DESPORTO

**Columbófilia  
festeja 50 anos  
de vida**

**Pousadela recebe  
subsídio do  
Governo Civil**

Página VII

### O ROSTO DA GENTE

**Rosa Silva, do  
Rancho Folclórico  
de S. Cristovão  
fala de si e dos seus  
projectos.**

Página VI

### Junta de Freguesia de Nogueira da Regedoura

A recolha de lixos faz-se à Segunda e Quinta-feira.

A Junta apela a toda a população em geral para que respeite o meio ambiente,  
colaborando e participando com as normas estabelecidas para a recolha dos resíduos

# Buraco ou buracão?



Parece mentira, mas é verdade. Em 2001, século XXI, em Nogueira da Regedoura ainda existem perigos que podem ser fatais, como aliás a foto do lado documenta. À primeira vista, nós, cá na redacção, nem queríamos acreditar... se não fosse a foto, da autoria do Victor Marques, até nos custava a crer em histórias destas nos tempos que correm. Mas vamos à situação. Numa das ruas da freguesia, está aberto, exposto a qualquer armadilha, disposto a tramar a vida a alguém, um buracão que teima em ser tapado. E o mais grave disto tudo, é que a situação já dura à vários

meses, sem que ninguém se interesse pela questão. O local não tem as devidas protecções, pelo que qualquer invisual, criança mais descuidada, adulto, menos atento, ou até qualquer um de nós, pode ali cair. E se isso acontecer, depois, de quem é a culpa. Morrerá solteira. A situação é da competência de quem? Sabemos que o último Inverno foi muito rigoroso e que as equipas de manutenção de serviços gerais estão apenadas com trabalho, mas existem situações e situações e esta urge resolver, porque pode estar em perigo a saúde de alguém.

## OPINIÃO

por ALBERTO FERREIRA (DR.) PRESIDENTE DA ASSEMBLEIA DE FREGUESIA DE NOGUEIRA DE REGEDOURA

## A pedagogia da clareza, da lealdade e da verdade...

Caros concidadãos:

Cumprem-se sensivelmente neste momento três anos e meio do mandato que me confiastes na qualidade de Presidente da Assembleia de Freguesia de Nogueira da Regedoura. Congratulo-me também na circunstância por ter tido esta possibilidade de me dirigir a todos vós por meio deste jornal.

Permití-me que registre com imensa satisfação a forma como têm decorrido os trabalhos deste órgão político-institucional de primeira importância.

De facto, os debates da assembleia têm-se caracterizado pela elevação democrática e pelo respeito da lei geral e do regimento que disciplina o nosso trabalho. A minha preocupação fundamental é que assim continue a acontecer. Nenhum constrangimento, nenhuma limitação têm impedido a livre troca de opiniões e de ideias dos eleitos legitimados pelo vosso voto. Tenho também encorajado a expressão dos nossos outros concidadãos que, embora não fazendo parte da Assembleia de Freguesia sinto que podem e devem intervir para colocarem dúvidas, exporem problemas e solicitarem soluções.

E devo esclarecer-vos que a minha conduta institucional não significa que não tenha opinião ou que a não expo-

nha, assumindo uma atitude neutral passiva no sentido do «deixa andar» ou «eles que se entendam». Pelo contrário, ela tem-se orientado pela imposição de uma pedagogia de clareza, de lealdade, de verdade, mas também de denúncia de situações ou posições intelectuais menos honestas, venham elas donde vierem.

Não tenho vocação para exercer um magistério descuidado, desatento ou alheado das realidades que conheço ou das realidades que formam o meu próprio juízo, refugiado no conforto do lugar e na distância prudente que ele porventura possa assegurar.

É que na Assembleia de Freguesia joga-se um jogo com regras, jogado com os mesmos critérios de um jogo de futebol, por exemplo. Se neste se quer a verdade desportiva, naquele procura-se a verdade democrática, se neste existe um árbitro que apita quando se cometem faltas, naquele existe um presidente que deve chamar a atenção quando não se joga segundo as regras acordadas e aceites por todos. Se neste se expulsa um jogador, naquele chama-se um deputado à ordem. Um árbitro não pode deixar que as regras não sejam cumpridas e o jogo termina quando ele decide e só ele pode validar o seu resultado. Com a Assembleia de Freguesia passa-se algo de semelhante. Se o árbitro tem e

conhece a legitimidade que os clubes lhe reconhecem, o presidente duma Assembleia de Freguesia tem a legitimidade da vontade popular, a maior e mais profunda legitimidade que conheço. E as faltas tanto ocorrem numa equipa como na outra. Não se pode passar sem árbitro e também não se pode passar sem um presidente duma assembleia de freguesia.

A um presidente dum órgão como este cabe opor-se à falácia, à desonestidade intelectual, às faltas ao dever de verdade e essa prerrogativa não estou disposto a alienar em favor de outrem, nem prescindir dela. Para isso não hesitarei em exercer o poder que detenho em todas e quaisquer circunstâncias, de forma serena mas firme, e, sobretudo, democrática e sem nenhum constrangimento porque me sinto suficientemente legitimado para tanto.

Só podem esperar de mim um outro comportamento aqueles que me não conhecem, os que pensam que não sou capaz de fazer uma distinção clara entre a dignidade institucional que advém dum cargo desta magnitude e natureza e a minha outra e simples condição que me identifica como cidadão como qualquer um de vós.

Até breve

**AMARO DOS SANTOS OLIVEIRA, LDA.**  
Construção Civil e Obras Públicas

Tlm: 96 416 12 35 \* Tel: 22 745 31 78  
Av. da Bessada, n.º 1193  
4500 NOGUEIRA DA REGEDOURA

COMÉRCIO DE BEBIDAS  
VENDEDOR DE RAÇÕES

Wine  
Vinho  
Vin

*Arindo Rocha*

Rua do Rio n.º 202 - 4500-763 NOG. REGEDOURA  
Telef.: 22 764 7154 - Tlm: 91 713 0946



**CAFÉ MODERNO 2**

*Arindo L. da Rocha*

AV. da Fábrica, n.º 58  
NOGUEIRA DA REGEDOURA  
Tel: 22 764 63 53

*Dr. Alberto Ferreira*

ASSISTENTE GRADUADO DE CLÍNICA GERAL

À Terça e Quinta-feira  
consultas apartir das 16 horas  
Marcações pelo Tel: 22 741 9380

Consultório:  
Avenida da Bessada, n. 364  
4500 NOGUEIRA DA REGEDOURA

Festas de N.<sup>a</sup> S.<sup>a</sup> da Hora e St.<sup>o</sup> António

# A tradição cumpriu-se



Nos dias 25, 26, 27 e 28 do passado mês de Maio voltaram a realizar-se, em Nogueira da Regedoura, as Festas em Honra de N.<sup>a</sup> S.<sup>a</sup> da Hora e Sto. António.

Do programa fez parte, como habitualmente, a Missa em Honra dos Santos Padroeiros e uma grande procissão, que encantou a quem assistiu.

Do programa de variedades salienta-se a actuação do grupo "Roconorte", Banda Musical S. Tiago de Silvalde e Banda dos Bombeiros Voluntários de Arrifana.

O folclore também marcou presença com a actuação do rancho da terra, S. Cristovão de Nogueira da Regedoura, que actuou com o grupo infantil e o adulto. Na mesma noite actuaram ainda o Rancho Folclórico de Sta. Marta de Portuzelo, de Viana do Castelo.

O calendário festivo fechou com a actuação do Agrupamento Musical "Impecáveis Band" e o Duo "Tiago & Daniel".



Rancho S. Cristovão

## Foi à Madeira

O Rancho Folclórico S. Cristovão participou, em Ponta do Sol, no Funchal, Madeira, numa exposição etnográfica de trajes antigos. A exposição foi organizada pelo grupo local e contou com o apoio da Federação Nacional do Folclore, da Câmara Municipal do Funchal e Instituto da Juventude. Estiveram presentes os grupos de quase todo o país, que envolveram um total de 350 elementos. O Rancho Folclórico S. Cristovão de Nogueira da Regedoura participou na iniciativa com cinco elementos, porque não foram disponibilizadas mais possibilidades de alojamento.

Do Rancho foram: Rosa Silva, Diolinda Rosa, Márcia Marta, Georgina Pais e Bernardo Pedrosa. A exposição decorreu durante três dias e serviu para criar novas amizades e encontrar outras. Os trajes representados pelo grupo de Nogueira foram: a senhora domingueira, o lavrador rico e o traje da senhora que ia à feira de Espinho, trajes que se usavam no século passado.

Colóquio sobre alimentação

## Saúde nas escolas

Realizou-se no Salão Nobre do Centro Luso Venezuelano, um colóquio subordinado ao tema "Alimentação e saúde oral". Para além da comunidade educativa local, estiveram presentes alguns elementos da Junta de freguesia de Nogueira da Regedoura, Câmara Municipal da Feira, Centro de Área Educativa Entre Douro e Vouga, Grupo de Ensino EB1 e Juventude Infantil de Nogueira, Mozelos e Lamas.

A sessão foi aberta pela educadora de infância Dr. Fatima Duarte, que explicou aos presentes o porquê da adesão dos docentes dos estabelecimentos de ensino da freguesia de Nogueira da Regedoura à rede Nacional de escolas promotoras de saúde.

Os docentes, convidados pelo C.A.E. (Centro de Área Educativa Entre Douro e Vouga), decidiram aderir ao projecto, pois consideram a promoção da saúde o objectivo máximo de educação. Estes decidiram estabelecer uma parceria com o Centro de Saúde de Santa Maria da Feira para elaborar, não só o plano anual de actividades, mas também acções conjuntas.

Desse plano de actividades constam iniciativas que se desenvolvem não só nas respectivas salas de aulas mas também outras, como esta, destinadas a toda a comunidade educativa.

Seguiu-se um espectáculo, no qual, as crianças através das suas manifestações artísticas, alertaram-nos para certos erros de higiene oral, alimentares e possíveis formas de os corrigir.

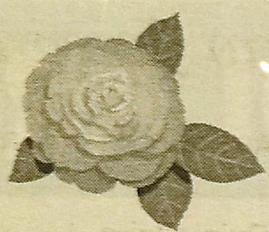

PADARIA • CONFEITARIA

## A Japoneira em Flôr

atendimento pelos seus proprietários

Centro Comercial A Japoneira

Av. S. Cristóvão, 1260 • 4500-705 NOGUEIRA REGEDOURA  
Santa Maria da Feira - Telef.: 22 745 8658

**DROGARIA**  
**D N**  
**NOGUEIRENSE**

AGENTES:

Todos os tipos de Cimentos  
Cimianto - Robialac  
Diera - Bosch - Sika  
Todo o tipo de material de  
construção civil

**Drogaria Nogueirense, Lda.**

Rua do Moínho, 360 - 4500 NOGUEIRA DA REGEDOURA  
Telef.: 22 764 3826 - Fax: 22 764 5706

Henrique Ferreira, presidente da Junta de Freguesia de Nogueira da Regedoura

## “Todas as nossas propostas têm sido...”



Henrique Ferreira, presidente da Junta de Freguesia

Quase a completar quatro anos de executivo, Henrique Ferreira, presidente da Junta de Freguesia de Nogueira da Regedoura, concedeu ao Jornal de Nogueira uma entrevista, onde faz a análise do seu mandato. Diz, satisfeito, que tem, quase, completo o plano de intenções que anunciou durante a anterior candidatura.

Victor Marques

### Quais as prioridades deste mandato para Nogueira da Regedoura?

Henrique Ferreira - A principal prioridade recai agora sobre a reparação das nossas estradas. O rigoroso inverno que se fez sentir tornou intransitáveis as ruas da nossa freguesia e até do concelho em geral. Estamos a proceder à reparação, que será realizada em duas fases. A primeira, apoiada pela Câmara Municipal, consiste na colocação de dois tapetes betuminosos, que ligarão as duas artérias principais: a Av. de S. Cristóvão e a Av. Domingos Maia. A segunda fase, a cargo da Junta de Freguesia, contempla a repavimentação de todas as outras ruas que fazem parte da nossa freguesia. Esta é a prioridade das prioridades.

Por outro lado, existem ainda outros dois projectos que a Junta tem em execução. Trata-se da construção de uma casa mortuária, cujo valor do projecto ronda os 24 mil contos e a reparação do edifício-sede da Junta de Freguesia, cujo orçamento ronda os 18 mil contos.

Ambos os projectos deverão estar concluídos ainda durante este Verão.

### JN - Para além destas, a Junta tem intenção de realizar mais algum projecto, de benefício para a freguesia?

HF - Certamente. Existem mais projectos que estamos a planear e que serão realidade a curto pra-

zo. Queremos colocar sinais de trânsito em toda a freguesia; passadeiras e placas sinaléticas, principalmente nos locais de maior interesse. Também queremos destacar e assinalar os limites da freguesia com placas informativas.

Depois vamos também construir quatro coberturas de paragem de autocarro.

### JN - E quanto a espaços verdes?

HF - Temos como objectivo a criação de uma zona verde, a que vamos chamar o Parque das Merendas. Mais tarde, quando terminarem as obras do IC 24, vamos poder aproveitar a parte inferior para espaços verdes.

### JN - Falta também um espaço desportivo para a Freguesia?

HF - Estava indicada uma zona desportiva que ficava perto dos reservatórios de água. Nós não fomos dessa opinião e chegamos mesmo a propor que a revisão do PDM abolisse essa zona desportiva.

Nós temos aqui na freguesia dois clubes de futebol e ambos têm projectos próprios, por isso a criação de um pavilhão desportivo encontraria certamente dificuldades de gestão. Foi por isso que entregamos aos clubes essa tarefa. Nós queremos apoiar as colectividades e as suas actividades. Se os projectos de cada um dos clubes se mantiver teremos dois pavilhões desportivos: um no Centro Popular dos Trabalhadores de Pousadela e outro no Relâmpago União Futebol Clube Nogueirense.

### JN - Em relação ao ginnodesportivo, como é que as colectividades vão arranjar dinheiro para construir tais equipamentos?

HF - Tem havido sérios esforços desde há uns anos para cá, de forma a que as duas colectividades, Pousadela e Relâmpago Nogueirense, fizessem uma fusão. Houve uma altura em que acabaram por a fazer, mas existiram alguns bairrismos que não desapareceram. Nós tentamos fazer, no início do mandato, com que as duas associações estivessem ligadas. Como

## Quem é o candidato do PS?

### JN - Com as eleições autárquicas à porta, não podemos deixar de lhe perguntar se vai ser o candidato do PS?

HF - Quem vai decidir o candidato socialista à Junta de freguesia de Nogueira de Regedoura é o núcleo local do partido. Neste momento ainda não existe nenhuma decisão nesse sentido. O nosso programa está previsto para quatro anos e ainda existe uma parte desse progra-

ma a cumprir...

### JN - Mas está disponível?

HF - Estou disponível para ocupar o lugar que o Partido Socialista entender.

### JN - E a lista que o acompanha vai continuar a ser a mesma?

HF - Neste momento as pessoas que me acompanham têm-se mostrado disponíveis para aquilo que for necessário na freguesia. São pessoas que estão interessadas em trabalhar e dar o seu melhor pela freguesia.

# AVEIFEIRA

Carnes e Aves da Feira, S.A.



Matadouros de Suínos

Fabrico de Charcutaria

Produtos Tradicionais

RUA DO RONOCAR - APARTADO 49 - 4536-902 MOZELOS - PORTUGAL  
TELEFS.: 22 764 5755 / 5838 / 5889 / 5901 - FAX: 22 764 8675  
E-MAIL: aveifeira.ronocar@netc.pt



# LINDOLAR

Mobiliário

ESTAB.: RUA DOS GESTO, 79 - MOZELOS  
TELEF.: 22 744 3277

ARM.: AV. DA FÁBRICA, 554 - 4500 NOGUEIRA DA  
REGEDOURA

TELEFONE: 22 745 1737

Henrique Ferreira, presidente da Junta de Freguesia de Nogueira da Regedoura

# “Todas as nossas propostas têm sido aprovadas por unanimidade...”

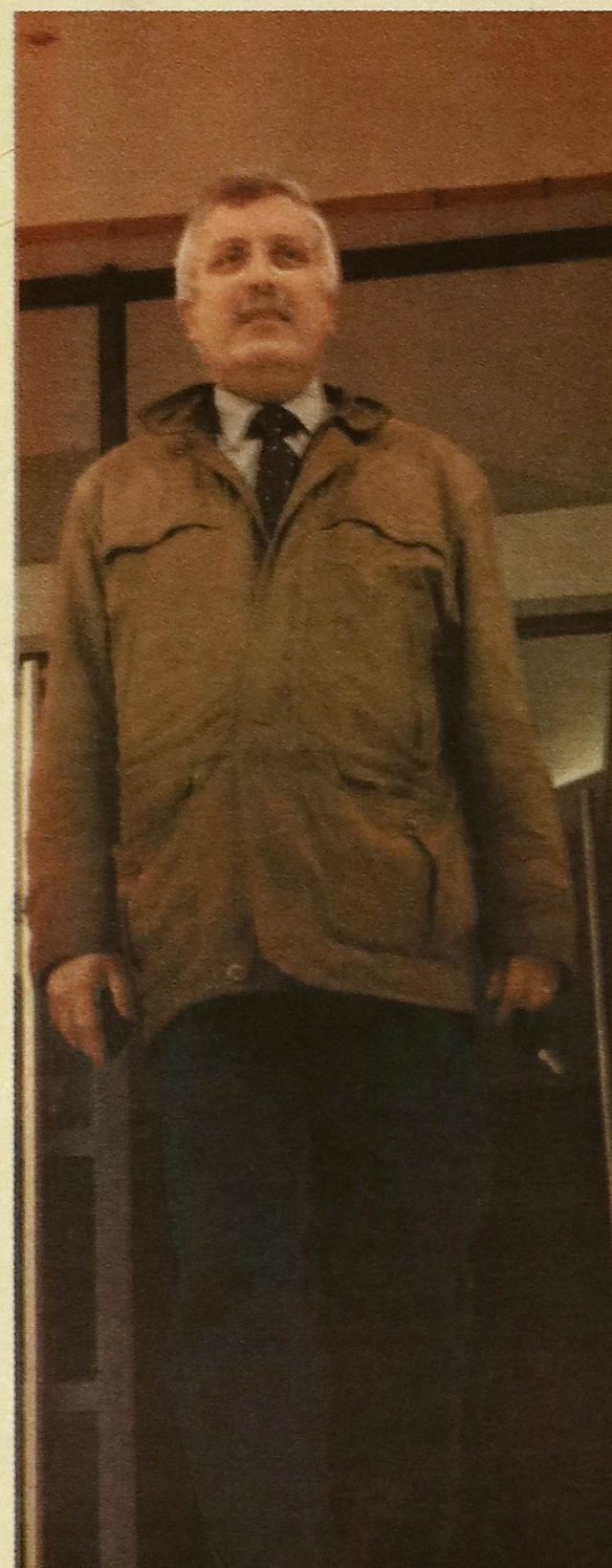

Henrique Ferreira, presidente da Junta de Freguesia

Quase a completar quatro anos de executivo, Henrique Ferreira, presidente da Junta de Freguesia de Nogueira da Regedoura, concedeu ao Jornal de Nogueira uma entrevista, onde faz a análise do seu mandato. Diz, satisfeito, que tem, quase, completo o plano de intenções que anunciou durante a anterior candidatura.

Victor Marques

**Quais as prioridades deste mandato para Nogueira da Regedoura?**

Henrique Ferreira - A principal prioridade recai agora sobre a reparação das nossas estradas. O rigoroso inverno que se fez sentir tornou intransitáveis as ruas da nossa freguesia e até do concelho em geral. Estamos a proceder à reparação, que será realizada em duas fases. A primeira, apoiada pela Câmara Municipal, consiste na colocação de dois tapetes betuminosos, que ligarão as duas artérias principais: a Av. de S. Cristóvão e a Av. Domingos Maia. A segunda fase, a cargo da Junta de Freguesia, contempla a repavimentação de todas as outras ruas que fazem parte da nossa freguesia. Esta é a prioridade das prioridades.

Por outro lado, existem ainda outros dois projectos que a Junta tem em execução. Trata-se da construção de uma casa mortuária, cujo valor do projecto ronda os 24 mil contos e a reparação do edifício-sede da Junta de Freguesia, cujo orçamento ronda os 18 mil contos.

Ambos os projectos deverão estar concluídos ainda durante este Verão.

**JN - Para além destas, a Junta tem intenção de realizar mais algum projecto, de benefício para a freguesia?**

HF - Certamente. Existem mais projectos que estamos a planear e que serão realidade a curto prazo.

## Quem é o candidato do PS?

**JN - Com as eleições autárquicas à porta, não podemos deixar de lhe perguntar se vai ser o candidato do PS?**

HF - Quem vai decidir o candidato socialista à Junta de freguesia de Nogueira da Regedoura é o núcleo local do partido. Neste momento ainda não existe nenhuma decisão nesse sentido. O nosso programa está previsto para quatro anos e ainda existe uma parte desse programa a cumprir...

zo. Queremos colocar sinais de trânsito em toda a freguesia; passeadeiras e placas sinaléticas, principalmente nos locais de maior interesse. Também queremos destacar e assinalar os limites da freguesia com placas informativas. Depois vamos também construir quatro coberturas de paragem de autocarro.

**JN - E quanto a espaços verdes?**

HF - Temos como objectivo a criação de uma zona verde, a que vamos chamar o Parque das Merendas. Mais tarde, quando terminarem as obras do IC 24, vamos poder aproveitar a parte inferior para espaços verdes.

**JN - Mas o Centro Social Lusovenozulano é uma instituição particular. Nessa altura a porta vai estar aberta para toda a gente?**

HF - Claro que sim, nem outra coisa se compreenderia. A porta vai estar aberta a toda a população da freguesia sem qualquer excepção. Repare que nós

ma a cumprir...  
**JN - Mas está disponível?**  
HF - Estou disponível para ocupar o lugar que o Partido Socialista entender.  
**JN - E a lista que o acompanha vai continuar a ser a mesma?**  
HF - Neste momento as pessoas que me acompanham têm-se mostrado disponíveis para aquilo que for necessário na freguesia. São pessoas que estão interessadas em trabalhar e dar o seu melhor pela freguesia.

**JN - Falta também um espaço desportivo para a freguesia?**

HF - Estava indicada uma zona desportiva que ficava perto dos reservatórios de água. Nós não fomos dessa opinião e chegamos mesmo a propor que a revisão do PDM abolisse essa zona desportiva.

Nós temos aqui na freguesia dois clubes de futebol e ambos têm projectos próprios, por isso a criação de um pavilhão desportivo encontraria certamente dificuldades de gestão. Foi por isso que entregamos aos clubes essa tarefa. Nós queremos apoiar as colectividades e as suas actividades. Se os projectos de cada um dos clubes se mantivermos dois pavilhões desportivos: um no Centro Popular dos Trabalhadores de Pousadela e outro no Relâmpago União Futebol Clube Nogueirense.

**JN - Em relação ao gimnodesportivo, como é que as colectividades vão arranjar dinheiro para construir tais equipamentos?**

HF - Tem havido sérios esforços desde há uns anos para cá, de forma a que as duas colectividades, Pousadela e Relâmpago Nogueirense, fizessem uma fusão. Houve uma altura em que acabaram por a fazer, mas existiram alguns bairrismos que não desapareceram. Nós tentamos fazer, no início do mandato, com que as duas associações estivessem ligadas. Como

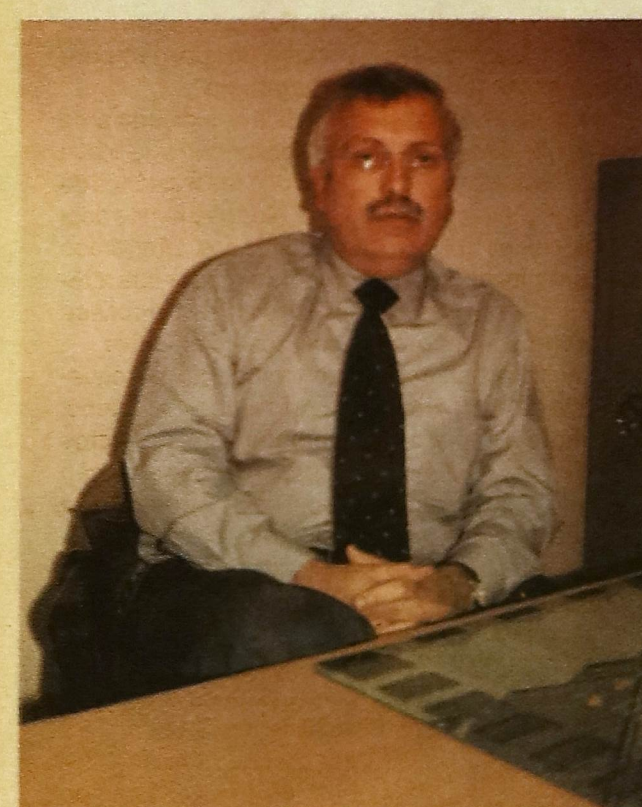

sabe o grupo recreativo de Pousadela dedica-se essencialmente ao futebol e tem agora uma secção de ginásio. O Relâmpago União Futebol Clube Nogueirense está mais vocacionado para os jovens. Porém, tem havido entre estes dois grupos alguma colaboração, o que pelo menos numa fase inicial acho muito bom. Talvez com a nova geração se consiga criar uma só colectividade, até porque os dinheiros são poucos e as despesas cada vez maiores.

**JN - Quanto a iniciativas culturais...**

HF - Ainda bem que fala nisso. Temos agendada a animação de Verão, que conta com o apoio do Centro Lusovenozulano.

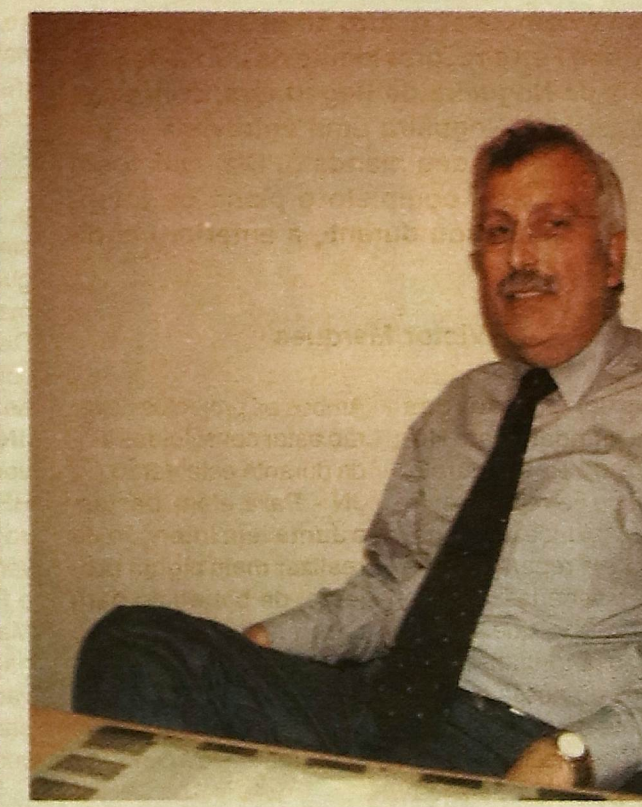

**JN - Mas o Centro Social Lusovenozulano é uma instituição particular. Nessa altura a porta vai estar aberta para toda a gente?**

HF - Claro que sim, nem outra coisa se compreenderia. A porta vai estar aberta a toda a população da freguesia sem qualquer excepção. Repare que nós

só optamos por aquele espaço porque na freguesia não existe mais nenhum com aquelas capacidades.

**JN - Então faz aqui falta um auditório?**

HF - Claro que sim. Repare que nós actualmente só temos o Salão Paroquial, que é da Igreja, para qualquer realização cultural.

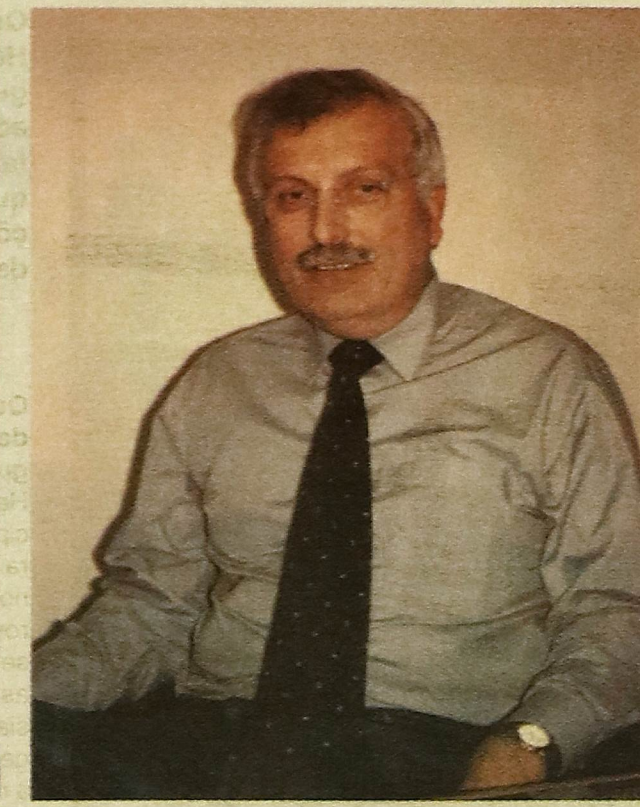

**JN - E quanto aos apoios às colectividades locais...**

HF - Vamos manter o mesmo apoio que sempre temos vindo a manter até hoje. E veja, nós estamos a apoiar as associações. No desporto apoiamos o Clube de Futebol Popular de Pousadela e o Relâmpago Nogueirense, para além do Grupo Combólio. No campo da solidariedade apoiamos a Conferência S. Vicente de Paulo e a Liga Operária Católica (LOC). Na cultura temos o Rancho Folclórico de S. Cristóvão de Nogueira da Regedoura. São apoios que consideramos importantes e aos quais damos grande importância, não só agora como sempre.

**JN - O entendimento com a oposição tem sido saudável?**

HF - Se falarmos do ponto de vista pessoal a relação é das melhores. Do ponto de vista político estou desiludido, porque a Junta apresentou um programa de quatro anos, aberto à participação de todos e por parte da oposição não foi dado nenhum contributo. Por outro lado, na própria Assembleia de Freguesia, tem sido pedida a colaboração de todos os membros da oposição e nunca tivemos colaboração. Também não deixo de realçar que todas as nossas propostas têm sido aprovadas por unanimidade ou por maioria.

## Uma Câmara do PSD e uma Junta do PS

**JE - Voltamos à Junta. O executivo é de um partido diferente do presidente da Câmara. Isso traz vantagens ou desvantagens?**

HF - As relações institucionais têm de ser encarradas seriamente e com ética política. Nós elaboramos um plano de actividades para quatro anos que foi proposto à Câmara e à assembleia de Freguesia e onde prevemos uma taxa de execução elevada.

Não nos sentimos lesados, mas também não fomos privilegiados. Trata-se de uma situação normal entre instituições. Cada qual respeita as suas posições. A questão política não se coloca, porque o nosso objectivo é a defesa intransigente dos

interesses da população de Nogueira da Regedoura.

**JE - O entendimento com a oposição tem sido saudável?**

HF - Se falarmos do ponto de vista pessoal a relação é das melhores. Do ponto de vista político estou desiludido, porque a Junta apresentou um programa de quatro anos, aberto à participação de todos e por parte da oposição não foi dado nenhum contributo. Por outro lado, na própria Assembleia de Freguesia, tem sido pedida a colaboração de todos os membros da oposição e nunca tivemos colaboração. Também não deixo de realçar que todas as nossas propostas têm sido aprovadas por unanimidade ou por maioria.

# AVEIFEIRA

Carnes e Aves da Feira, S.A.



Matadouros de Suínos

Fabrico de Charcutaria

Produtos Tradicionais

RUA DO RONOCAR - APARTADO 49 - 4536-902 MOZELOS - PORTUGAL  
TELEFS.: 22 764 5755 / 5838 / 5889 / 5901 - FAX: 22 764 8675  
E-MAIL: aveifeira.ronocar@netc.pt



# LINDOLAR

## Mobiliário

ESTAB.: RUA DOS GESTO, 79 - MOZELOS  
TELEF.: 22 744 3277

ARM.: AV. DA FÁBRICA, 554 - 4500 NOGUEIRA DA REGEDOURA  
TELEFONE: 22 745 1737



# VICTOR

ourivesaria

Victor Luís Torres Vieira

## Ouro e Jóias

Agente oficial dos relógios OMEGA

Rua 23, n.º 349 \* 4500 ESPINHO \* Tel: 22 734 09 31 ou 732 32 53

# GABICONTAS

Gabinete de Contabilidade e Serviços, Lda.

SEDE: Av. da Fábrica, 146 - 4500-702 NOGUEIRA DA REGEDOURA

Tels.: 22 741 9380 / 8 - Fax: 22 741 9389

Filial: Rua do Gêsto, nº 67 - 4536-201 MOZELOS

Tels.: 22 744 1228 - Fax: 22 744 1235

www.gabicontas.pt

doura

# do aprovadas por unanimidade...”

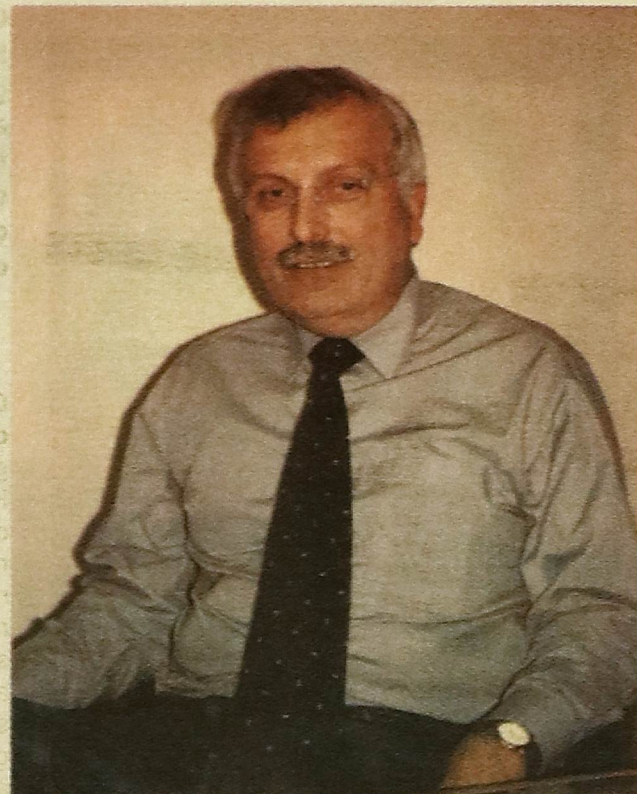
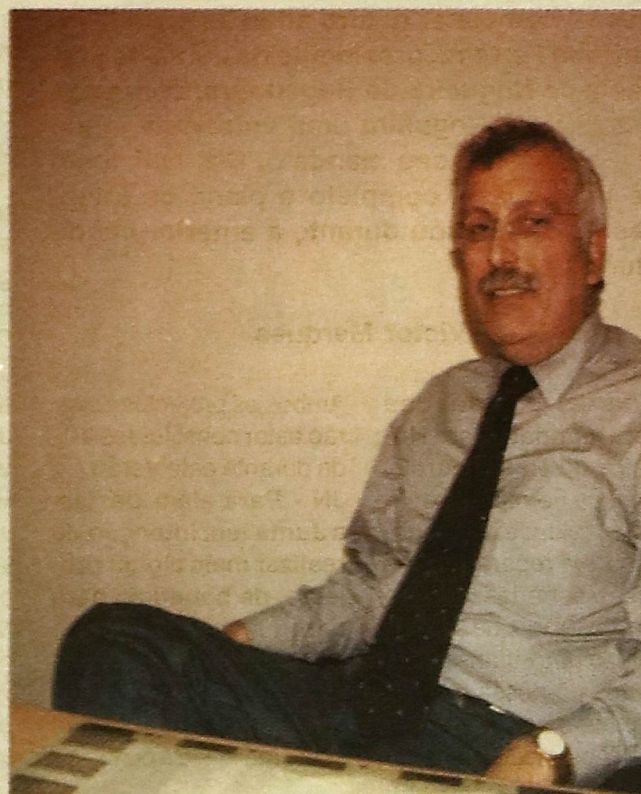
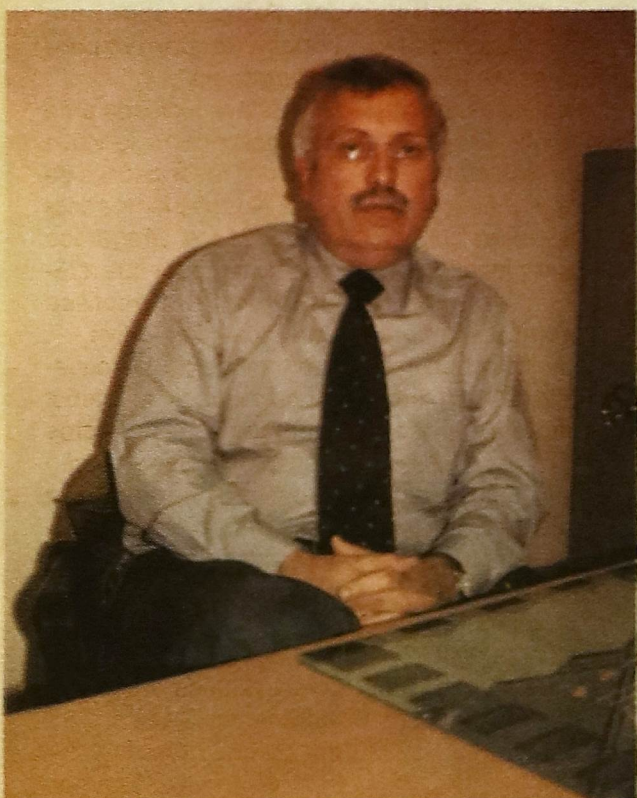

sabe o grupo recreativo de Pousadela dedica-se essencialmente ao futebol e tem agora uma secção de ginásio. O Relâmpago União Futebol Clube Nogueirense está mais vocacionado para os jovens. Porém, tem havido entre estes dois grupos alguma colaboração, o que pelo menos numa fase inicial acho muito bom. Talvez com a nova geração se consiga criar uma só colectividade, até porque os dinheiros são poucos e as despesas cada vez maiores.

**JN - Quanto a iniciativas culturais...**

HF - Ainda bem que fala nisso. Temos agendada a animação de Verão, que conta com o apoio do Centro Lusovenozelano.

**JN - Mas o Centro Social Lusovenozelano é uma instituição particular. Nessa altura a porta vai estar aberta para toda a gente?**

HF - Claro que sim, nem outra coisa se compreenderia. A porta vai estar aberta a toda a população da freguesia sem qualquer excepção. Repare que nós

só optamos por aquele espaço porque na freguesia não existe mais nenhum com aquelas capacidades.

**JN - Então faz aqui falta**

**um auditório?**

HF - Claro que sim. Repare que nós actualmente só temos o Salão Paroquial, que é da Igreja, para qualquer realização cultural.

**JN - E quanto aos apoios às colectividades locais...**

HF - Vamos manter o mesmo apoio que sempre temos vindo a manter até hoje. E veja, nós estamos apoiar as associações. No desporto apoiamos o Clube de Futebol Popular de Pousadela e o Relâmpago Nogueirense, para além do Grupo Combófilo. No campo da solidariedade apoiamos a Conferência S. Vicente de Paulo e a Liga Operária Católica (LOC). Na cultura temos o Rancho Folclórico de S. Cristovão de Nogueira da Regedoura. São apoios que consideramos importantes e aos quais damos grande importância, não só agora como sempre.

## Uma Câmara do PSD e uma Junta do PS

**JE - Voltemos à Junta. O executivo é de um partido diferente do presidente da Câmara. Isso traz vantagens ou desvantagens?**

HF - As relações institucionais têm de ser encarradas seriamente e com ética política.

Nós elaboramos um plano de actividades para quatro anos que foi proposto à Câmara e à assembleia de Freguesia e onde prevemos uma taxa de execução elevada.

Não nos sentimos lesados, mas também não fomos privilegiados. Trata-se de uma situação normal entre instituições. Cada qual respeita as suas posições. A questão política não se coloca, porque o nosso objectivo é a defesa intransigente dos

interesses da população de Nogueira da Regedoura.

**JE - O entendimento com a oposição tem sido saudável?**

HF - Se falarmos do ponto de vista pessoal a relação é das melhores. Do ponto de vista político estou desiludido, porque a Junta apresentou um programa de quatro anos, aberto à participação de todos e por parte da oposição não foi dado nenhum contributo. Por outro lado, na própria Assembleia de Freguesia, tem sido pedida a colaboração de todos os membros da oposição e nunca tivemos colaboração.

Também não deixo de realçar que todas as nossas propostas têm sido aprovadas por unanimidade ou por maioria.



OURIVESARIA

**VICTOR**  
ourivesaria

Victor Luís Torres Vieira

*Ouro e Joias*

Agente oficial dos relógios **OMEGA**

Rua 23, n.º 349 \* 4500 ESPINHO \* Tel: 22 734 09 31 ou 732 32 53



**GABICONTAS**

Gabinete de Contabilidade e Serviços, Lda.

SEDE: Av. da Fábrica, 146 - 4500-702 NOGUEIRA DA REGEDOURA

Tels.: 22 741 9380 / 8 - Fax: 22 741 9389

Filial: Rua do Gêsto, nº 67 - 4536-201 MOZELOS

Tels.: 22 744 1228 - Fax: 22 744 1235

www.gabicontas.pt

Rosa Silva, cantadeira do Rancho S. Crsitóvão de Nogueira

# A vida é bela, temos é de a saber viver



Rosa Silva: "Preciso de dinheiro para viver, mas não vivo para o dinheiro".

**Rosa Silva, abriu o livro da vida. Aqui fica a entrevista de uma personalidade da terra, que leva Nogueira aos quatro cantos de Portugal.**

**Jornal de Espinho- Como é que entrou para o Rancho?**

RS - A cantadeira desistiu e o meu tio convidou-me para ir para lá. Fui à experiência e por lá fiquei, até hoje.

**JE - Como define talento?**

RS - Nasce com a pessoa. Mas mais que ter talento, temos de gostar do

que se faz.

**JE - Qual é o seu maior defeito?**

RS - Não sei. Ninguém é perfeito e eu também não sou.

**JE - E virtudes?**

RS - Não sei. Se tenho vários defeitos, terei por certo também alguma virtude.

**JE - O que é para si ser importante?**

RS - É ter grandes capacidades. Contudo, há muitas pessoas que querem ser importantes sem o serem.

**JE - No folclore gostava de trabalhar com alguém em especial?**

RS - No grupo gosto de todos os colegas com quem colaboro. A nível do folclore nacional, gostava de colaborar com a federação.

**JE - Costuma sonhar acordada?**

RS - Sonho muito. A vida é um sonho e se assim não fosse...

**JE - Qual é a visão que tem do mundo actual?**

RS - Está doente. Não é muito fácil, há muita hipocrisia, muita inveja, muita raiva. Mas penso que mal já vêm de uma geração com mais idade. Nos mais jovens já não vejo tanto isso.

**JE - O que é para si mais importante na vida?**

RS - Ter saúde e viver em paz. Com isso consegue-se tudo o resto.

**JE - Se tivesse que escolher um destino para passar férias qual seria?**

RS - Inglaterra. Gostava de lá ir.

**JE - O que entende por associativismo?**

RS - Penso que o associativismo é uma maneira de se juntar as pessoas.

No folclore, há alguns anos atrás havia muitas rivalidades entre grupos,

mas hoje em dia isso já não se vê. Agora somos todos amigos.

**JE - O que gosta mais de ver na televisão?**

RS - Vejo pouca televisão, ando sempre muito atarefada. Tenho o meu emprego em paralelo com o Rancho e isso deixa-me pouco tempo. Vejo, à noite, as notícias, mas não perco tempo com as histórias do "Big Brother".

**JE - O que mais gosta de ler?**

RS - Notícias e romances.

**JE - Qual é a sua preferência musical?**

RS - Gosto muito de música popular e de

música clássica.

**JE - O que é para si o amor?**

RS - O amor nasce com as pessoas... não tem explicação.

**JE - Que importância dá à astrologia?**

RS - Não ligo a isso, mas às vezes leio o meu signo.

**JE - Que importância dá ao dinheiro?**

RS - Preciso de dinheiro para viver, mas não vivo para o dinheiro... não sou escrava do dinheiro.

**JE - Que importância dá à vida?**

RS - A vida é bela, temos é de a saber viver.

## DOMCORK

COMÉRCIO DE CORTIÇAS, LDA

Comércio de Máquinas de Cortiça

Rua da Noémia, 106 - Pousadela - Tel.: 22 745 6915  
Fax: 22 745 3739 - 4500-757 NOG. REGEDOURA  
Apt. 444 - 4505 - ESPINHO CODEX

## RFR

Rocha Ferreira & Rocha

Sociedade Construções, Lda.

Rua Entre os Rios n.º 605 - 4415-459 GRIJÓ  
Telef./Fax: 22 764 097

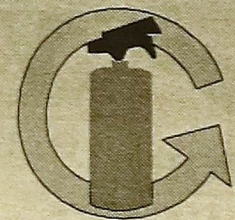

## SEGURVOUGA

COMÉRCIO E ASSISTÊNCIA DE EQUIPAMENTOS DE SEGURANÇA, LDA.

VENDA, RECARGA E REVISÃO DE EXTINTORES

SINALIZAÇÃO DE SEGURANÇA OU PARA OUTROS FINS

VENDA DE MATERIAL DE SEGURANÇA  
(Luvas, Calçado de Segurança, caixas de Incêndio, Etc.)

Rua do Gesto, 74 - Apt. 89 - 4536-902 MOZELOS VFR  
Tels.: 22 741 9873 / 22 741 9874 - Fax: 22 764 6476

Governador Civil de Aveiro

# Apoia o Pousadela

A direcção do Centro Popular de Trabalhadores de Pousadela assinaram, com o Governo Civil de Aveiro, um protocolo de cooperação para o desenvolvimento do seu Complexo Desportivo. A cerimónia, que decorreu em Aveiro, no Salão Nobre daquela entidade, realizou-se depois de uma visita que o representante do governo realizou à colectividade nogueirense e onde anunciou um subsídio no valor de seis mil contos.

O Complexo Desportivo do Centro Popular de Trabalhadores de Pousadela recebeu a visita do Governador Civil de Aveiro, Antero Gaspar, que quis conhecer de perto a realidade das colectividades locais. Antero Gaspar, ficou a saber que a direcção do clube de Pousadela quer alargar o recinto desportivo e construir mais algumas infra-estruturas, que possibilitem a prática de ou-



tras modalidades desportivas, como por exemplo o Ténis e a Ginástica. No seguimento do projecto apresentado, a direcção da colectividade

pretende reorganizar a localização do campo de jogos, melhorar os balneários de apoio ao campo e construir um "court" de Ténis. Para a conclusão da

totalidade do projecto serão necessários cerca de 32 mil contos. Para mais tarde, fica a construção do pavilhão gimnodesportivo. Aquando da visita a Pousadela, o Governador Civil ficou fascinado com o que viu, sobretudo com os projectos da direcção e prometeu apoiar, "dentro dos possíveis", os anseios do clube.

O protocolo assinado, entre o Pousadela e o Governo Civil, ajuda o clube com um subsídio de seis mil contos, destinados a participar as obras do novo campo de futebol, já em construção. Mais tarde terá início a construção dos novos balneários. Entretanto, a direcção outros subsídios, nomeadamente da Câmara Municipal de Santa Maria da Feira, três mil contos, Instituto Nacional do Desporto, dois mil contos e mil contos da Junta de Freguesia de Nogueira da Regedoura.

Pousadela

## Foi bom, mas...

O Centro Popular de Trabalhadores de Pousadela, que disputa o Campeonato do INATEL, terminou esta época com uma participação nas fases finais distritais, onde se viram eliminados pelo Pigeiros, através da marcação de grandes penalidades.

Segundo a direcção, "o balanço geral desta época é positivo, no entanto, face à fama que o clube tem adquirido, nos campeonatos do Inatel, a classificação poderia ter sido bem melhor". Ainda segundo a mesma fonte, "existiram alguns azares que esta época acompanharam a equipa durante a presente temporada, mas o empenho vai continuar".

Relâmpago Nogueirense

## Brilhante vitória

O Relâmpago Futebol Clube Nogueirense, que tem vindo a ser representado em diversos escalões, como por exemplo nos infantis, iniciados, juvenis e juniores, tem feito boas prestações nas diferentes épocas.

O Relâmpago Nogueirense conseguiu um primeiro lugar, em Juvenis e dois brilhantes segundos lugares, em infantis e iniciados. Os juniores ficaram-se por um não menos brilhante quinto lugar. Mesmo assim o balanço geral da época que agora finda "foi positivo", disse ao JN fonte do Relâmpago Nogueirense. Segundo a mesma fonte, ligada ao clube, "pode mesmo dizer-se que a temporada que agora termina foi provavelmente a melhor de todas as temporadas. Nós nem contávamos com uma classificação tão espectacular".

Aniversário da Columbófilia

## 50 anos de actividade

O Grupo Columbófilo de Nogueira da Regedoura está a comemorar o 50º aniversário.

A direcção elaborou um programa, que começou com a realização de um colóquio-temático subordinado ao tema "Abraçar o Futuro Formando". No decorrer dos trabalhos do colóquio foi organizada

uma campanha de sensibilização, junto das professoras e educadoras. Os alunos da Escola EB.1, de Pousadela, fizeram um trabalho escolar alusivo à largada de pombos.

Depois foi a festa de aniversário. Esgotadas todas as intervenções, foi guardado um minuto de silêncio

em memória dos sócios do clube já falecidos. José Albuquerque em representação da Federação Portuguesa de Columbófilia, fez um discurso em torno do associativismo. O responsável da Federação apelou ainda para a implementação de Pombais nos recreios das escolas.

O grupo aniversariante entregou galhardetes a todos os convidados presentes. Ao grupo Columbófilo de Nogueira da Regedoura, foram entregues várias prendas. Na passagem deste 50º aniversário, o clube recebeu da Federação Portuguesa de Columbófilia um diploma de distinção.



**Compra e Venda de Propriedades  
Construção Civil**

Rua Joaquim Domingos Maia, 425 - Telef.: 22 764 6851  
4500 NOGUEIRA DA REGEDOURA

**TAMBÉM  
St.ª. M.ª LAMAS**

**ECONSER, Lda**

SEDE: Av. de S. Cristóvão, 1385 - 4500 NOGUEIRA REGEDOURA  
Telef.: 22 747 2150 - Fax: 22 747 2159

FILIAL: Rua S. José n.º 727 r/c - 4535 STA. MARIA LAMAS  
Telef.: 22 747 1080 - Fax: 22 747 1089



Edifício-sede da Junta de Freguesia

Obras de reconstrução

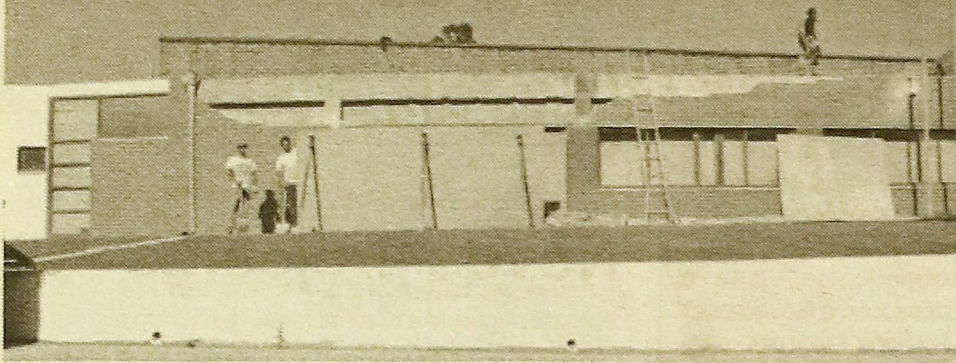

O edifício-sede da Junta de Freguesia de Nogueira da Regedoura está extremamente degradado, fruto de "uma fraca construção", disse ao JN fonte do executivo.

As infiltrações de água e o estado de degradação em que se encontrava o edifício, obrigaram o executivo a tomar medidas urgentes de restauro e conservação do imóvel. Oraçadas em cerca de 18 mil contos, as obras já começaram.

Capela Mortuária

Começou a construção



Depois de um período de espera, com a velha capela-mortuária desativada e posteriormente demolida, também já começaram as obras para a construção da nova Capela Mortuária, que se ergue no Cemitério de Nogueira da Regedoura. A obra ergue-se no mesmo local da anterior. O projecto é da responsabilidade da Junta de Freguesia e foi entregue a um empreiteiro por cerca de 24 mil contos.

Segundo fonte do executivo, a conclusão da obra deverá acontecer ainda durante o Verão.

**TRIBO**

**BOUTIQUE**

*Edifício Topázio  
Santa Maria de Lamas*

**RAJADO'S**  
*Discotech. Bar*

Rua Bernardino Pereira "Rajado"

Telef.: 22 764 0994

4500-719 NOGUEIRA DA REGEDOURA

**PASSEIO  
PENSIONISTAS / 2001**

*convite*

**Destinatário:** Pensionistas e seus cônjugues, *assim como todos os não pensionistas que completaram 60 anos ou mais no corrente ano.*

**DOMINGO 8 DE JULHO DE 2001**

**Programa:** Passeio pelo Minho e Douro Litoral, incluindo almoço e tarde de animação na **Quinta da Malafaia**, em Esposende (Arraial Minhoto)

**Preço:** Participação com Alegria e Boa Disposição.

**Inscrições:** Na sede da Junta de Freguesia, durante as manhãs (9h - 13h) dos Sábados, dias 9, 16 e 23 de Junho.

**contamos consigo!**

Junta de Freguesia.

**Junta de Freguesia  
de  
Nogueira da Regedoura**

**Comunicado**

**Travessa da Fonte**

Para que a população de Nogueira da Regedoura conheça a posição assumida pela Junta de Freguesia quanto ao caso conhecido como "Travessa da Fonte", este Executivo publica o ofício enviado à Câmara Municipal, do qual consta o seguinte teor:

- 1- O caminho em causa, que se diz ter a designação de Travessa da Fonte, foi e é usado, ao longo dos tempos, não só pelos titulares dos prédios confiantes mas por todos indistintamente.
- 2- A Junta de Freguesia não actuou na beneficiação ou conservação do referido caminho.
- 3- Existe um fontanário público, lavadouro, que para se proceder à limpeza do mesmo a Junta de Freguesia utiliza o referido caminho para a entrada das suas viaturas.
- 4- Existe uma testemunha que no referido colocou uma placa indicativa com o nome de Travessa da Fonte. Fez este serviço a pedido do anterior executivo da Junta de Freguesia.
- 5- Por falta de elementos, a actual Junta de Freguesia ainda não conseguiu confirmar se alguma vez foi aprovado, em Assembleia de Freguesia, o nome de Travessa da Fonte ao referido caminho.
- 6- A entrada da garagem, da vivenda do requerente, tem frente para o caminho referido. Julgamos que esta entrada está devidamente legalizada pela Câmara Municipal, pelo que, se assim é, dificilmente o caminho é particular.

O Presidente da Junta de Freguesia