

# DEFESA DE ESPINHO

DIRECTOR: FERNANDO BARRADAS

FUNDADOR: BENJAMIM COSTA DIAS

Sexta - feira, 18 / Julho / 1980 — Ano 49.º — N.º 2520 — Preço 7\$50 — SEMANÁRIO

## BANDA DE SILVALDE

— VINTE ANOS AO SERVIÇO DA MÚSICA

PÁGINA 3

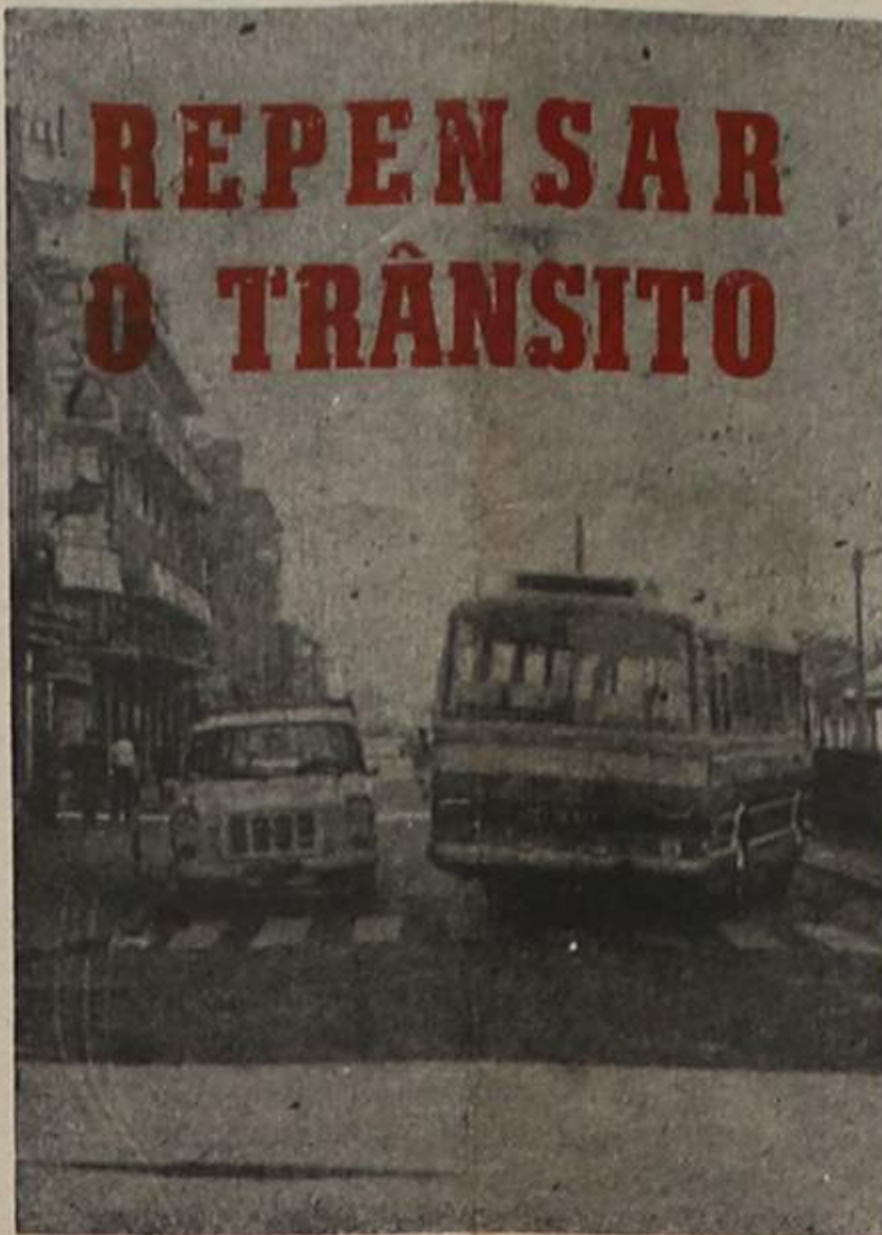

PÁGINA 5

## O «CHEIRO» A ELEIÇÕES

Numa altura em que a pré-campanha presidencial prossegue aguerrida, as atenções da opinião pública começam, agora, a voltar-se, também, para as eleições legislativas de 5 de Outubro. Para além de outros motivos, os portugueses foram «sacudidos» pela recente formação da Frente Popular Republicana e Socialista, considerada, em alguns quadrantes, como uma tentativa de reerguer o tão desgastado (pelo poder) Partido Socialista.

É opinião vulgarizada que Soares e os seus rapazes usem, agora, em proveito próprio e em relação ao Executivo Sá Carneiro, essa milagrosa «arma», se bem que os «alvos» não abundem. Porque, na verdade, os socialistas teriam, até, muito gosto em rubricar algumas medidas sociais do Governo da Aliança Democrática...

Do outro lado da balança desta cada vez mais bipolarizada sociedade ao «cheiro» de eleições, estão a AD, como projecto político-económico, já testado, e a Igreja, como força mobilizadora do cidadão para o dever cívico de votar.

A AD, no poder, toma medidas populares, guardando os trunfos na manga. A Igreja, por seu turno, combatendo o abstencionismo, pretende um retrato fiel, ao máximo, da vontade dos portugueses. Ou seja: retira à Esquerda o seu maior trunfo — o abstencionismo — como o fez, aliás, nas anteriores eleições.

## PLANO E «BOLO» NA A. M.

O Plano de Actividades do Município para 1980 e o primeiro orçamento suplementar da Câmara e Serviços deste ano, vão ser submetidos, hoje, à noite, à apreciação da Assembleia Municipal, confirmando-se assim a informação dada pelo nosso jornal há três semanas.

O chamado «bolo», este ano de dois mil contos, será também «fatiado» naquela sessão extraordinária.

Da ordem de trabalhos, constam ainda a discussão e votação do Plano de Urbanização a Sul de Paramos (Praia) e a análise do problema do lixo no concelho, adivinhando-se particular incidência, no debate deste ponto, para a lixeira de Silvalde.

Não estando agendada, é provável, todavia, uma exposição do presidente Fonseca sobre o andamento da gestão concelhia.

## DESPORTO

### DE ESPINHO A OVAR

### — O FUTEBOL EM ANÁLISE

### CLUBE FEDERADO EM SILVALDE?

### H. PATINS: TÍTULO NACIONAL PARA AEE?

LER EM DESPORTO



## FÉRIAS

ÚLTIMA PÁGINA

## PROCURAM-SE OS ASSASSINOS

ÚLTIMA PÁGINA

# A SEMANA

## À DENTADA

Inédita foi a queixa apresentada por Maria Júlia dos Santos contra uma «amiga» cujo nome indicou: fora agredida à dentada! Mas, caso curioso, a «fera» apresentou também queixa da Maria Júlia com base em anteriores desentendimentos.

Vai ser, pelos vistos, muito falada esta dentada, suas causas e consequências se, como se prevê, o caso se encaminhar para o Tribunal!

## «GAMARAM» A FERRAMENTA

Vinte e dois contos e quinhentos é o valor de um macaco hidráulico e de diversas outras ferramentas que surripiaram da viatura de Joaquim Ferreira, desta cidade.

A queixa está na secção local da PSP.

## POR CAUSA DA GAROTA...

Metera-se com uma garota, junto ao Teatro S. Pedro, em termos pouco, ou nada, correctos. Daí que um agente da PSP local o aborresse, recebendo o insulto como resposta.

Obviamente, o nosso guarda capturou o Alfredo da Silva Pinhal, da Rua 33, n.º 873, que, em Tribunal, vai ter de justificar, se o conseguir, a injúria ao citado agente de autoridade. Caso contrário...

## CONDUÇÃO ILEGAL

A conduzir viaturas sem a indispensável carta de condução, foram capturados Manuel Cardoso de Oliveira, de Cortegaça, Ovar, e Carlos Alberto Castro, da Rua 35, desta cidade.

Para estes infractores, a multa é de 5 mil a 25 mil escudos, sujeitando-se também a prisão.

## O VERÃO TRÁS MAIS ACIDENTES

Quando o calor aperta, a cidade é inundada de automóveis e os acidentes de trânsito avolumam-se. Do registo das ocorrências, referimos aqueles que provocaram vítimas.

Assim, na Avenida 24, embateram as viaturas HZ-44-93 e BM-15-13, conduzidas, respectivamente, por Américo Tavares Brito e Vitor Manuel Marques. Para além dos danos materiais, um passageiro de uma viatura ficou ferido.

— Na Rua 31, a colisão de três ligeiros deixou também «estragos» humanos. As viaturas eram a RT-20-82, conduzida por António Gomes Lemos; EB-95-51, por João Alberto Monteiro; e HZ-29-83, por Maria de Fátima Ribeiro, esta a única ferida.

— Ainda nesta cidade, e causando ferimentos nos dois condutores, embateram os veículos PN-76-93 e MS-81-46, guiados, respectivamente, por Joaquim Fernandes dos Santos e Manuel de Oliveira.

## NECROLOGIA

**JOSÉ DUARTE BARRADAS** — Com 75 anos de idade, faleceu, no dia 6, no n.º 1476, Rua 4, o sr. José Duarte Barradas, casado com D. Arminda Carlota de Carvalho.

**JOAQUIM DOMINGUES DE SOUSA** — Solteiro, e com 51 anos de idade, faleceu, na Rua 4, n.º 740, no dia 10, o sr. Joaquim Domingues de Sousa.



## VEIGA RIBEIRO FICA NOS BVE

A Inspeção de Incêndios da Zona Norte deu o seu «agradimento» à continuação em funções do comandante Alberto da Veiga Ribeiro, dos Bombeiros Voluntários de Espinho.

Em officio endereçado àquela associação humanitária, a Inspeção «concorda com a proposta apresentada, pelo que a sanciona, com tanto mais prazer por verificar, pelo seu teor, haver unanimidade na apresentação da mesma».

A proposta dos BVE solicitava a recondução de Veiga Ribeiro no posto de Comandante, «apesar do comandante ter manifestado, com insistência, a sua vontade de ser substituído».

«Não havia lugar à substituição», considerava ainda a Direcção dos BVE que, com base nos 18 anos de serviços prestados à corporação, aprovou a proposta por unanimidade.

## O PROBLEMA DA HABITAÇÃO COOPERATIVA

### DÁ PRIMEIROS PASSOS

Constituída a Comissão Instaladora da cooperativa de habitação a formar em Espinho, efectuou-se no passado dia 5 mais uma reunião com vista a definir os primeiros passos a empreender para a concretização do seu objectivo.

Estão a ser encetadas as necessárias diligências para a efectiva formação e legalização da cooperativa, ao mesmo tempo que se procuram obter 200 adesões, número mínimo de cooperantes legalmente indispensável para que a cooperativa possa avançar.

Na citada reunião foi consenso dos participantes de que o total de 200 sócios não deveria ser ultrapassado até à construção e entrega de outras tantas habitações. Estes primeiros 200 cooperantes concorrerão, assim, por sorteio entre si e sem quaisquer prioridades de número de sócio ou data de inscrição, à entrega das habitações à medida que fosse sendo ultimada a sua construção.

A cooperativa de habitação tem a sua sede provisória na Cooespinho, Rua 62, n.º 330, aonde

os interessados deverão dirigir-se para quaisquer esclarecimentos.

## DIREITO DE RESPOSTA

Da Direcção-Geral de Fiscalização Económica recebemos o seguinte esclarecimento sobre a notícia «O rato do pacote tinha dois amigos»:

«Relativamente à notícia publicada em 9 de Maio de 1980, no jornal que V.º Ex.º dirige, informo que na delegação da Direcção-Geral de Fiscalização Económica de Aveiro não existe nenhum funcionário de nome Bessa Tavares e que o inspector da citada delegação, dr. Bessa Gomes, não assistiu à abertura de qualquer pacote de leite, tendo-lhe o assunto sido posto pelo sr. Delegado do Ministério Público de Espinho.

«Com os melhores cumprimentos.

O RESPONSÁVEL PELO GABINETE

O responsável pelo Gabinete de Imprensa e Relações Públicas,

ANTÓNIO SIMÃO

## EXERCÍCIOS MILITARES DO REE

O Regimento de Engenharia de Espinho vai realizar exercícios militares, com rebentamento de engenhos explosivos, de segunda a quarta-feira, entre Esmoriz e Cortegaça.

Alertam-se, pois, as pessoas para o facto, aconselhando-se a não aproximação da zona, nesses dias.

## LEI DAS FINANÇAS NA AF DE SILVALDE

Na sua última sessão, a Assembleia de Freguesia de Silvalde aprovou uma moção, reivindicando a aplicação integral da Lei das Finanças Locais, a confirmação integral da Lei de Delimitação de Responsabilidades do Poder Central e Local em matéria de investimentos e a abertura de linhas de crédito às autarquias, com juros bonificados, tal como estabelece o n.º 6 do art.º 15.º da Lei 1/79.

A Assembleia de Freguesia de Silvalde, de maioria PS, baseia a sua moção nos seguintes conside-

randos: na consolidação da democracia intervêm, necessariamente, as autarquias locais; a aplicação da Lei das Finanças Locais, pela incidência que tem nas autarquias, é elemento fundamental para a referida consolidação democrática e ainda o facto de a Assembleia da República ter aprovado em 27 de Julho de 1979, por unanimidade, a referida Lei da delimitação de responsabilidades.

## VINTE E OITO CONTOS PARA A CERCIESPINHO

Rendeu 28 933\$00, em dinheiro, além de artigos de calçado, vestuários e livros, a colecta do Leo Clube de Espinho em favor da Cerciespinho.

Para além da cooperação da população em geral, há a registar ofertas de diversos estabelecimentos de ensino da cidade.

## «DIA DA PSP»

Por lapso, subimos o posto hierárquico do agente Silva, ao relato que fizemos das comemorações do «Dia da PSP» em Espinho.

Na verdade, o agente Silva não é chefe mas sim subchefe, tal como o agente Rodrigues, outro dos condecorados.

Aqui fica, pois, a rectificação.

**JORGE PACHECO**  
MÉDICO DENTISTA

Consultório: Av. 8 n.º 784-1.º  
TELEF. 922718  
ESPINHO

**CARLOS ALBUQUERQUE PINHO**  
MÉDICO  
DOENÇAS DO APARELHO DIGESTIVO

Consultas: segundas, terças e sextas-feiras da parte de tarde.

Consultório: Rua 31 n.º 321  
ESPINHO



**COTESI — COMPANHIA DE TÊXTEIS SINTÉTICOS S. A. R. L.**

GRIJÓ — VILA NOVA DE GAIA

4415 - CARVALHOS

Telefone 9640351 \* Telex 22572 COTESI P  
22677 CORFI P

FABRICANTE DE :

**CORDOARIAS SINTÉTICAS, REDES DE PESCA E DESPORTO, SACOS DE RÁFIA E TECIDOS DE RÁFIA**

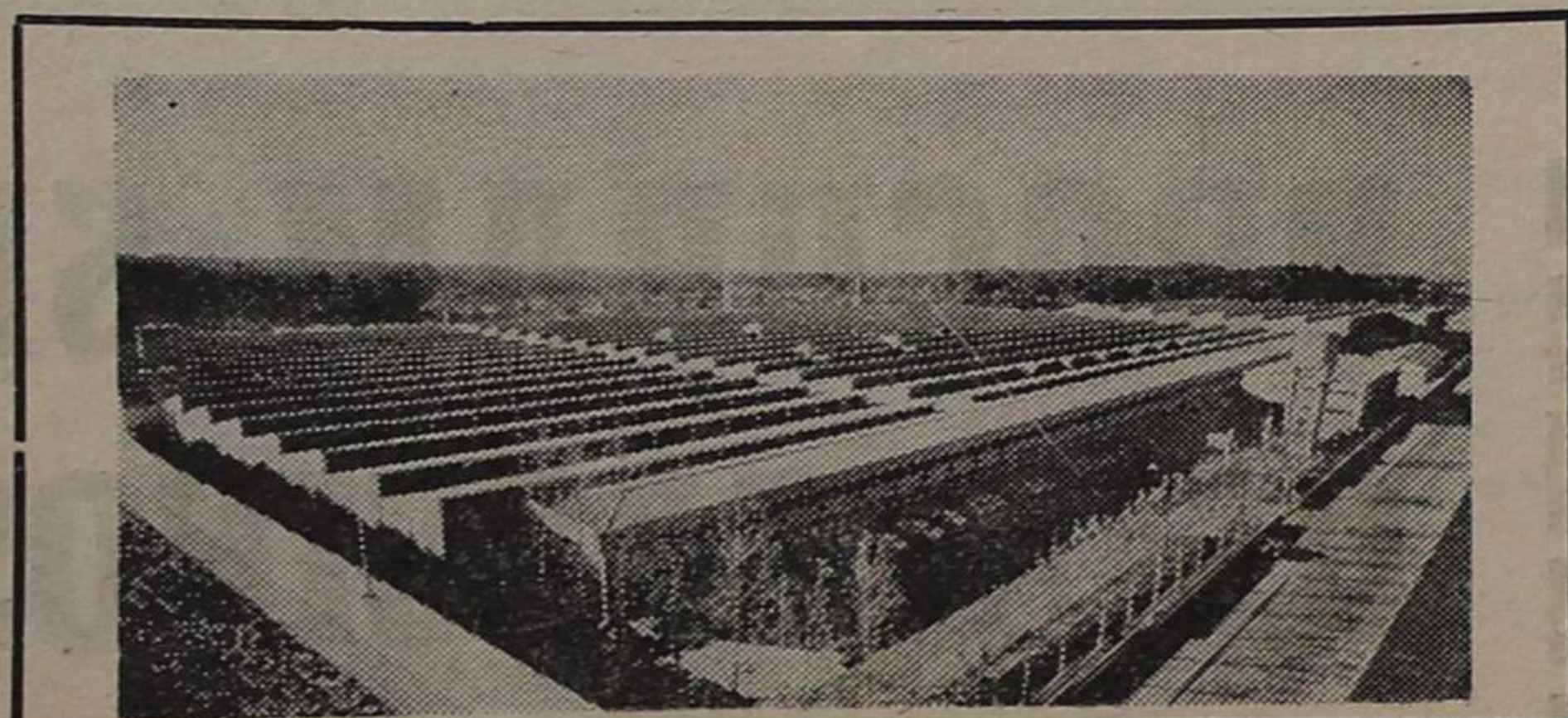

- Fundada em 1967, sendo hoje a maior Empresa nacional é uma das maiores da Europa dos seus ramos de actividade
- Um dos casos mais extraordinários de rápida expansão industrial no nosso País
- A primeira Empresa nacional a fabricar sacos e telas de ráfia sintética e também fios agrícolas sintéticos
- Virada para a exportação, coloca 99 % da sua produção nos mercados externos
- Classificada em lugar de relevo no Livro de Ouro «Os 100 MAIS DA EXPORTAÇÃO PORTUGUESA»
- A excelente qualidade dos seus produtos, foi já reconhecida internacionalmente pela atribuição de diversos prémios

★ GALARDOADA COM O TROFÉU INTERNACIONAL DE QUALIDADE EM 1976, 1977 E 1978

# BANDA DE SILVALDE: 20 ANOS AO SERVIÇO DA MÚSICA

Passam, segunda-feira, 20 anos sobre a fundação da Banda Municipal de Santiago de Silvalde, a mais prestigiosa colectividade daquela freguesia. Fundada em 21 de Julho de 1960, a Banda de Silvalde resultou da

vontade de devotados besouros em ver ressurgida, se bem que convertida em filarmónica, a Tuna-orfeão, fundada em 1947 e extinta dois anos depois.

Conta com 37 músicos, a maioria dos quais contratados, em par-

te devido à quase inactividade da sua escola de música por motivos financeiros.

De facto, a Banda sente a falta de meios para manter estruturas adequadas ao ensino da música e o recurso a profissionais agrava a situação. Porque, na verdade, as bandas, para subsistirem, têm de sobreviver com elementos nelas criados e desenvolvidos.

Queixam-se os dirigentes da Banda de um problema genérico de todas as colectividades do género: a falta de apoio estatal que estas agremiações culturais carecem.

Mesmo assim, a Banda de Silvalde consegue ser uma das melhores do distrito.

Da sua escola, ao longo destas duas décadas, saiu mais de uma centena de músicos, alguns ao serviço de outras bandas afamadas. Mas o esforço de desenvolvimento que, sob o ponto de vista artístico e não só, vem sendo empreendido não pára.

O trabalho iniciado por Mário Guimarães, André Serrano e tantos outros notáveis impulsionado-res da Banda, prossegue, pois.



## O «STOCK»

Os nossos amigos «marretas» tremiam como varas verdes só em pensar que o chicote marinho e o pau de marmeleiro que, com o Tribunal do Mocho, ameaçavam regressar. Sim, porque, na verdade, quando as más-línguas tachistas deitavam faladura, era um caso sério!

Mas o que mais borrava de medo os nossos amigos, era o facto de saberem existir já um vasto «stock» de chicotes e marmeleiros, «pescados» de uma escola preparatória onde esse método «profilático» há muito assentava arraiais e onde, por sinal, o candidato a carrasco-mor era gestor. Ademais, as informações eram seguras...

No camarote dos «marretas», o silêncio era, por isso, fúnebre. O diálogo, impossível. O espectáculo da semana, propagandeado como sensacional, estava estragado...

## ACONTECEU «BALLET»

O Grupo de Bailado da Academia de Música de Espinho, dirigido por Adriana Domingues, levou a efeito, anteontem, no Teatro S. Pedro, um espectáculo de «ballet», cuja receita reverteu para a Cerciespinho — Centro de Educação e Reabi-

litação de Crianças Inadaptadas.

Os bailarinos da Academia de Música interpretaram «Os Cábulas», «Dança das Estrelas», «Variações», «Homenagem a Camões» e «O Isolado».

## CLÁUDIO ALEXANDRE

### As contas da subscrição

Conforme prometemos, publicamos agora as contas relativas à subscrição em favor do infeliz Cláudio Alexandre. Assim, para um apuro de 172 035\$00, foram efectuadas as seguintes despesas:

Trasladação do corpo de Barcelona até Espinho .....	70 590\$00
Pagamento à agência funerária .....	2 000\$00
Despesas com a Câmara e Polícia .....	350\$00
<b>Total</b> .....	<b>72 940\$00</b>

Como os donativos excedessem bastante o montante necessário, foi devolvido o donativo de 5 000\$00 ao Centro de Assistência. Foi ainda subsidiada a deslocação, também a Barcelona, da pequena Carla Alexandra Pereira dos Santos, de 7 anos, residente em Silvalde, para exame, em virtude de ter perdido uma vista a necessitar de uma intervenção na outra. A despesa com a deslocação desta menina, filha de Joaquim Faustino dos Santos e de Rosa Pereira da Silva Santos, importou em 10 627\$00.

Mesmo assim, sobraram 80 468\$00, quantia que, por decisão da família do Cláudio Alexandre, transitou para o Fundo de Assistência do «Defesa de Espinho», encontrando-se depositada, a prazo, numa instituição bancária.

A família do infeliz Cláudio Alexandre agradece, entretanto, a todas as pessoas e entidades que colaboraram na subscrição aberta pelo nosso jornal.

## VENDE-SE

MOBÍLIA USADA EM BOM ESTADO.  
FALAR PELO TELEFONO 921 763.

## JÁ CONHECE!...

Vá ver e utilize a Estalagem Xoupana «RESIDÊNCIA TÍPICA», que dispõe:

- A partir de 1 de Julho a Discoteca funcionará diariamente às 22 horas
- Quartos com banho privativo, aquecimento e telefone
- Cozinha a lenha com pratos típicos
- Aos sábados e domingos almoços e jantares dançantes
- Serviço de Bar, etc.
- SERVIÇO DE CASAMENTOS, COMUNHÕES E BAPTIZADOS
- Salas de reuniões e banquetes

Faça a sua consulta através do telefone 53468 (Rede de S. João da Madeira)

ESTALAGEM XOUPANA

Estrada Nacional — VÁLEGA 3880 - OVAR

## ESPOSABELA

Casa especializada em artigos para Noivas, Acompanhantes, Comunhões, Lingerie e Pré-Mamá.

Rua 12 n.º 589

ESPINHO

## REABRIU RESTAURANTE SNACK-BAR O PADRINHO

Especialidades BACALHAU À PADRINHO E CABRITO ASSADO

Garcia Covelinhas & Soares, Ld.ª

Av. 24, n.º 697-Telef. 920665-4 500-ESPINHO



## TRIBUNAL JUDICIAL DA COMARCA DE ESPINHO ANÚNCIO

Proc. 902-A/75

O Juiz de Direito do Tribunal Judicial do 1.º Juízo da comarca de Espinho.

FAZ SABER que na secção da Secretaria Judicial desta comarca, correm éditos de vinte dias, contados da segunda e última publicação, deste anúncio, citando os credores desconhecidos do executado ARMANDO PEREIRA PIRES, residente na Rua 28 n.º 1004, desta cidade de Espinho, para no prazo de dez dias posterior àquele dos éditos, reclamarem o pagamento dos seus créditos pelo produto dos bens penhorados sobre que tenham garantia real, na execução de sentença que Maria Fernanda Pereira Ferreira, residente na Rua 11 n.º 632 em Espinho, lhe move.

Espinho, 23 de Junho de 1980.

O Juiz de Direito,

Joaquim Costa de Moraes

O Escriurário,

Lauro dos Santos Martins.

## PAÇOS DE BRANDÃO (ABELHEIRA)

VENDE-SE PRÉDIO COM TERRENO ANEXO. MUITO SAUDÁVEL. TELEFONE 920 490.



## «PNEUS CAR» Telef. 923266

CENTRO DE VENDA DE PNEUS NACIONAIS E ESTRANGEIROS ASSISTENCIA TÉCNICA

- ALINHAMENTO DE DIRECÇÕES
- EQUILÍBRIO DE RODAS
- VULCANIZAÇÃO DE CAMARAS

Rua 18 n.º 1010 (Rua da Igreja) Espinho

## MÁRMORES E GRANITOS

MÁRMORES PARA TODAS AS APLICAÇÕES

DE VITORINO LOPES DA CRUZ

Telef. 920565 — Monte Lirio — ESPINHO

Novas Instalações da Oficina de Mármore — Rua 7, N.º 561

# LEIA, ASSINE E DIVULGUE «DE»

## BODAS DE PRATA SACERDOTAIS DO MISSIONÁRIO ALB. CAMBOA

CORTEGAÇA (Do nosso correspondente, Augusto Oliveira) — Foi em 29 de Junho de 1955 que o Alberto Camboa foi ordenado padre missionário. São 25 anos numa difícil missão quase totalmente pelo estrangeiro e, de há 16 anos a esta parte, em Angola onde, apesar de todas as dificuldades e vicissitudes — que, em parte, podemos adivinhar — ele se mantém (porque quer) na sua missão, enfrentando o terror, ameaças, até o sequestro, mas tudo vencendo e convencendo.

Aproveitando as curtas férias que lhe foram proporcionadas, esteve em Cortegaça e a freguesia quis testemunhar-lhe o apreço e estima que mantém por um filho da terra, pois, além do mais, é uma honra e benesse de Deus uma terra dar ao Mundo um missionário desta ténpera.

Sempre jovial e agradável, o padre Alberto Camboa é bem o símbolo de uma vida dada aos infelizes e desamparados. É, como alguém disse, um facho de luz rasgando as trevas.

Mas como atrás dissemos, a freguesia quis reuni-se com ele para o envolver num só abraço e, assim, exactamente no dia de S. Pedro, data em que completava os 25 anos de missionário, ofereceu-lhe um jantar de amizade, ao qual compareceram algumas centenas de cortegacenses.

Logicamente que houve discursos, de «tempo limitado», mas muita coisa foi dita que mereceu reflexão.

### CENTRO SOCIAL E PAROQUIAL DE CORTEGAÇA

Continuando os esforços tendentes a completar esta obra que já vem sendo de muita utilidade para a freguesia, sobretudo para

as crianças, é com muito gosto que estamos a tornar pública uma valiosa oferta do Banco Espírito Santo e Comercial de Lisboa que correspondeu, da melhor maneira, com destaque para o chefe das agências do Norte, Marinho Barbosa.

Para esta instituição bancária com agência em Cortegaça, daqui vai a gratidão do povo desta terra.

### CORTEGAÇA CANDIDATA A VILA

Sem que isto constitua um reparo, mas antes uma melhor elucidação dos excelentíssimos deputados que propuseram a elevação de Cortegaça a vila, entendemos dever corrigir o requerimento, muito incompleto no tocante ao que existe, de facto, em Cortegaça.

Assim, haverá a acrescentar a existência de um clube recreativo e beneficente — talvez a associação mais antiga de Cortegaça — e que constituiu, durante muitos anos, o único local onde, dignamente, podiam ser recebidas visitas de carácter oficial. Possui, também, um excelente parque de Campismo com uma frequência que, em épocas de ponta, ultrapassa as 3 mil pessoas, mas todo o ano em funcionamento. Possui, igualmente, uma praia excepcional, às vezes, infelizmente, afectada pelas investidas do mar, para além de vários restaurantes, um «dancing», um clube columbófilo e ainda pequenas empresas de pesca. Por último, destacamos o parque do Buçaquinho, banhado pelo rio Lourido, formando um conjunto que, bem aproveitado, tornar-se-ia um excelente local para descanso.

Como dissemos, isto não consiui reparo, mas sempre será um pouco mais da realidade desta terra de Cortegaça.

## VENDE-SE

Terreno p/ construção na Rua 7, entre as ruas 8 e 66.  
Terreno p/ vivenda ou 2 habitações na Rua 33 — Anta.  
Apartamentos c/ garagem comum, na Rua 18, entre as ruas 37 e 39.  
Restaurante e Café na estrada Espinho-Grijó, em frente ao complexo da Ponte de Anta (Vende-se ou passa-se).  
Informa P. F. — J. RIBEIRO — Rua 19, n.º 192-1.º - Espinho  
Telefone 923063

## LUSOTUFO

TAPETES • CARPETES • ALCATIFAS

Telefone 72005 CORTEGAÇA

Uma casa especializada em fios de tricot e industriais

## Boa Lã

Rua 14 n.º 647 ★ Telefone 922191  
(entre as Ruas 21 e 23)  
DESCONTOS ESPECIAIS PARA TRICOTADEIRAS

Leia, assine e divulgue «DE»

## DO ERUDITO AO FOLCLORE

# FESTIVAL DE MÚSICA E CULTURA POPULAR

## — MAIS UMA INICIATIVA DA ACADEMIA DE PAÇOS DE BRANDÃO

Começa já no domingo e prolonga-se até 3 de Agosto o V Festival de Música e Cultura Popular de Paços de Brandão, numa organização da Tuna Musical e Academia de Música daquela vizinha freguesia do concelho da Feira.

O programa é o seguinte:  
20 de Julho — às 21,30, na Igreja Paroquial, concerto pela Orquestra de Câmara do Porto sob a direcção de Augusto Pereira de Sousa.

24 de Julho — às 21,30, no Salão Nobre da Junta de Freguesia concerto pelos professores e alguns alunos da Academia de Música de Paços de Brandão.

25 de Julho — às 21,30, na Igreja Paroquial, concerto pela Orquestra Sinfónica da Radiodifusão

Portuguesa (Porto) sob a direcção de José Atalaya.

26 de Julho — às 15 horas, entrada do grupo de Zés-Pereiras de Mafamude; às 17, entrada da fanfarra dos Bombeiros Voluntários da Feira e hastear das bandeiras; 22, espectáculo com o Orfeão Universitário do Porto.

27 de Julho — às 21,30, concerto de música popular pela Orquestra Típica e Coral de Águeda.

28 de Julho — às 21,30, concerto musical pela Banda da Região Militar Norte, dirigida pelo capitão Rebelo.

1 de Agosto — às 21 horas, actuação do conjunto de música moderna «Os Tekos».

2 de Agosto, às 21,30, concerto coral pela Academia de Música de Paços de Brandão; 22,30, concerto pela Tuna Musical Brandoense.

3 de Agosto — 10 horas, missa pelos sócios e executantes da Tuna já falecidos, seguida de rolagem ao cemitério; 17, entrada da fanfarra dos Bombeiros; 18, missa solene seguida de procissão em honra do Senhor dos Desamparados; 22, Folclore Internacional com os grupos Folklorique Orce Niko-love e Skopje (Jugoslávia), Grupo de Coros y Danzas de la Torres-ean (Espanha) e ainda os grupos nacionais Regional de Gulpilhares e «Como se canta e dança em Paços de Brandão».

## Duplicar a produção de milho — OBJECTIVO DE SIMPÓSIO EM BRAGA

A produção de milho em Portugal decresceu nos últimos dez anos de 550.000 t para 425.000 t. A mesmo tempo o consumo subiu de 900.000 t para mais de 2 milhões de toneladas, o que originou no ano passado uma importação deste cereal quatro vezes superior à produção nacional.

Por outro lado, estudos efectuados pelo que é hoje o Centro de Desenvolvimento Agrícola da Quimigal, mostram que é possível duplicar a produção de milho no país, mesmo com uma redução de área produtiva de 345.000 ha para 280.000 ha, através de um aumento de produção unitária das actuais 1,2 t/ha para 4 toneladas por hectare.

Para esse efeito, e com o conhecimento das características dos solos onde se cultiva o milho, calculou o CDA quais os níveis de adubação que eram necessários; quais as quantidades de correctivos calcáreos para corrigir a acidez dos solos; e só depois se poderia introduzir as variedades híbridas. Sabe também o CDA quais as respostas que cada uma das etapas produz.

Cerca de 80% da produção total do milho provém da metade Norte de Portugal, onde só nos distritos de Viana do Castelo, Braga e Porto se obtém 50% dessa produção. Nesta região a produtividade actual é de 1,7 t/ha e numerosos campos experimentais demonstram ser possível fazê-la subir até 4 ou 5 t/ha. A tecnologia não tem nada de complicado: melhores adubações (em níveis já conhecidos e divulgados); correcção de acidez e sementes melhoradas.

Então porque é que esta potencialidade não se concretiza? Será que os agricultores não o querem? Ou será que não têm condições para o fazer?

Para tentar responder a estas perguntas a ISMA e a Quimigal (C.D.A.) vão organizar em Braga, nos dias 23, 24 e 25 de Setembro, um Simpósio versando a problemática da produção de milho no Noroeste de Portugal. Conta com a participação de numerosos técnicos nacionais e estrangeiros que procurarão analisar a situação da cultura do milho apenas no distrito de Braga. Os participantes trarão informações sobre o modo como em regiões semelhantes os problemas foram tratados e resolvidos.

Do programa consta uma visita a efectuar no dia 23 a explorações agrícolas típicas do distrito de Braga. Nos dias 24 e 25 serão debatidos os seguintes temas: Perspectivas para o milho; tecnologia milheira e culturas alternativas; comercialização e cré-

dito; a extensão rural e o fomento. No final da reunião será elaborado um resumo das conclusões dos debates. Temos a certeza que deles resultarão soluções possíveis, a curto prazo, para os graves problemas da cultura do milho no Noroeste de Portugal.

## TOME UMA MEDIDA INTELIGENTE

### ASSINE «DEFESA DE ESPINHO»

Conforme o seu caso, envie-nos a quantia constante no quadro abaixo em dinheiro, cheque, ou vale do correio, e receba em sua casa, comodamente, durante um ano, o nosso jornal.

Se é espinhense, tem o dever, e a obrigação, de ler «Defesa de Espinho». Se não é, leia o nosso jornal e sinta a pena de não ser. Assinar o «Defesa de Espinho» é dar mais força à nossa razão.

#### PREÇOS DE ASSINATURA ANUAL

Portugal Continental e Ilhas Adjacentes	350\$00
Espanha	400\$00
Angola, Moçambique, Guiné e países da Europa (excepto Espanha)	600\$00
Resto do Mundo	700\$00

## CASA DO POVO DE ESPINHO

### ELEIÇÕES

ESTÃO AFIXADAS NESTA CASA DO POVO, E NAS JUNTAS DE FREGUESIA DO CONCELHO, AS LISTAS ELEITORAIS PARA CONSULTA.

# REPENSAR O TRÂNSITO

A orientação de trânsito está caduca. A Rua 19 «empanturrada» de viaturas, os acessos à «Baixa» deficientes, o estacionamento insuficiente,

## RECORDAR...

### HÁ 40 ANOS NO «DEFESA DE ESPINHO»

Vale a pena transcrever o resultado de uma colecta do nosso jornal, publicada na nossa edição de 2-1-1940 e meditar, em termos inflacionários, nos valores apurados:

— Produto de um baile realizado na Pensão Mimosa, 58\$00; donativo do indiano Adriano Teixeira, 20\$00; donativo de um grupo de excursionistas, 5\$00...

Nesta altura, tinha sido inaugurada a «Luso Celulói-de», visitada, no acto, por um colaborador do jornal: «Começamos por visitar o magnífico escritório, que fica em frente, ficando-lhe «vis-a-vis» a sala de mostruário ou exposição onde se acham depositados exemplares dos mil e um objectos dos mais variados géneros e feitios que ali se fabricam com esmero...»

— X —

Com saudade, recordamos um anúncio então publicado no jornal: «Alugam-se casas, modernas e baratas, acabadas de construir, com todas as comodidades, luz directa em todos os cômodos, instalação eléctrica (em 1940), boa água, quintal murado. Do preço, não se falava mas, lá diz o «spot» publicitário da TV, seria «uma agradável surpresa!».

### SCE REGRESSOU ONTEM AO «AVENIDA»

A equipa de futebol sénior do Sporting de Espinho depois de prolongadas e merecidas férias, voltou ontem (quinta-feira, dia 17), ao local de trabalho, mais propriamente ao Campo da Avenida.

Depois de dois dias parciais habituais e necessárias inspecções médicas, os atletas seguirão rumo a S. Pedro de Muel, onde decorrerá um estágio de dez dias.

Mais tarde, então já na «oficina» de jogos, se principiará a «trabalhar» com a bola para, segundo se consta, defrontar o Corunha, em mais uma edição do Torneio Internacional da Costa Verde.

## ...É VIVER

## ALUGA-SE

Pelo período máximo de 1 ano, moradia ou apartamento em Espinho ou arredores, com 5 — 6 assoalhadas, com garagem e jardim.

Respostas por carta para a Rua 19 n.º 237 e pelo Telef. 920164.

são algumas justificações para esta nossa afirmação, mas outra não seria preciso do que lembrar a demoníaca circulação nas artérias da cidade aos domingos e segundas, durante todo o ano e, quotidianamente, no Verão.

Isto, porque o sistema de sentidos proibidos, que a orientação em vigor alargou, tendo algumas vantagens, não resolve tudo. Às vezes, cria mesmo problemas. Estamos a recordar-nos, por exemplo, do sentido único da passagem de nível da Rua 23.

Mas, na verdade, o que atrofia o tráfego em Espinho é, sem margem para dúvidas, a falta de uma meia dúzia de artérias protegidas, com sinalização, pela prioridade e «limpas», também com sinalização, dos estacionamentos. Porque, actualmente, verificamos que artérias como a Rua 19 e a Avenida 24, aguentam o grosso do trânsito, sem que, pelo menos a primeira, possua condições para isso, até porque é uma artéria comercial. Nestas circunstâncias, não será, pois, de admirar os estacionamentos em segunda e, às vezes, terceira fila.

Na nossa linha de pensamento, o estacionamento, com excepção das cargas e descargas, seria remetido para as ruas secundárias.

Como última achega, entendemos, também, dever ser estudada a «infiltração» dos transportes públicos na malha urbana, sem, claro, pre-



Acabar com o trânsito caótico na Rua 19



Trazer os autocarros ao centro mas por outros caminhos

judicar a circulação. Nesse sentido, a criação de corredores ou vias «Bus» pareceria-nos a solução ideal.

## Electricidade (ainda) na berlinda

Através da Delegação do Porto da Secretaria de Estado da Comunicação Social, chegou à nossa Redacção a seguinte posição de Câmaras do Grande Porto, relativa às tarifas de energia eléctrica:

Os representantes das Câmaras Municipais de Amarante, Baião, Felgueiras, Gondomar, Lousada, Marco de Canaveses, Matosinhos, Paços de Ferreira, Paredes, Penafiel, com a finalidade de discutirem as disparidades existentes nas tarifas de energia eléctrica em vários municípios do Distrito do Porto, tornam público:

1 — O não acatamento por parte de alguns municípios, dos sucessivos aumentos tarifários instituídos por portarias governamentais, acarretou chocantes desigualdades de tratamento entre os municípios dos diferentes concelhos que vieram a reflectir-se em inaceitáveis situações de injustiça relativa;

2 — Por outro lado, o não cumprimento destas tarifas legais, com a consequente cessação de pagamentos à E.D.P., só pode contribuir para o agravamento dos custos gerais, gerando assim o empolamento dos custos finais de venda;

3 — Já em 10 de Abril passado, em reunião efectuada na

Assembleia Distrital do Porto, os municípios do Distrito deliberaram por unanimidade conceder um prazo de 30 dias para a uniformização dos preços de energia «fundo» o qual os municípios se reservarão o direito de aplicar as tarifas mais convenientes;

4 — Dado que até ao momento nada foi feito no sentido desta uniformização, os representantes das Câmaras acima mencionadas entendem não poder protelar por mais tempo a resolução desta grave disparidade de tratamento;

5 — Em consequência, se até ao próximo dia 15 de Julho a Lei não for cumprida por igual em todos os municípios do Distrito do Porto, o preço do Kwh referente ao mês de Julho e seguintes será facturado aos consumidores segundo a Portaria n.º 31-A/77 acrescido do respectivo adicional (total de 1\$10 para os consumos domésticos);

6 — Os mesmos representantes das Câmaras lamentam profundamente ter de assumir a atitude agora tomada, mas a manutenção da situação de injustiça que se vem verificando com o manifesto benefício de quem não cumpre a lei, é incompatível com o bom desempenho do mandato que receberam dos seus municípios.

## IMPOSTO DE TURISMO

Por intermédio da secção local do Partido Social-Democrata, recebemos a seguinte informação do respectivo grupo parlamentar relativa ao Imposto de Turismo:

Pelo Decreto-Lei n.º 502 D/79 de 22 de Dezembro, o Governo Pintasilgo regulamentou a liquidação e entrega do Imposto de Turismo, alargando-o a estabelecimentos sem interesse para o turismo, o que tem causado sérias preocupações em todo o País, pois veio introduzir factores de perturbação.

Naturalmente que o Governo só poderia alterar o referido Decreto-

Le depois da aprovação do OGE e assim, podemos informar que foi aprovado na passada segunda-feira, em Conselho de Ministros, um novo Decreto-Lei que vem resolver o problema, conciliando os diversos interesses em jogo em termos de assegurar aos municípios e órgãos regionais e locais de turismo uma receita essencial, garantindo às empresas e consumidores encargos e acréscimos de despesa razoáveis, evitando prejuízos injustificados.

Assim, o Imposto de Turismo passará somente a ser cobrado aonde existam zonas de Turismo ou compreendidos em regiões de turismo e incidirá sobre o preço dos serviços prestados, líquido de impostos e taxas, somente em estabelecimentos hoteleiros e similares com interesse para o turismo, ficando isentos de imposto de turismo os serviços não sujeitos aos regimes de preços livres ou preços declarados. Nos preços em vigor dos serviços sujeitos ao regime de preços declarados, autoriza-se que o Imposto de Turismo possa ser acrescido na factura com arredondamento, independentemente de qualquer formalidade.

Torna-se também importante esclarecer que os estabelecimentos não abrangidos pela cobrança do Imposto de Turismo, por força do art.º 4.º do Decreto-Lei n.º 43 774 de 3 de Julho de 1961, serão excluídos da tributação do Imposto de Turismo, até à entrada em vigor deste novo diploma.

## O GUIA QUE NÃO HÁ

Editam os Caminhos de Ferro Portugueses um guia que, contendo todos os horários dos comboios que circulam na rede ferroviária nacional, pretende auxiliar quem necessita de programar viagens, turísticas ou de trabalho.

De uma utilidade indiscutível, sem dúvida.

Simplesmente, não existem à venda. Esse foi, pelo menos, o lamento de um nosso leitor, depois de o procurar, inclusive, no Porto, esbarrando sempre na seca frase: «está esgotado!»

E também esgotado, o nosso leitor veio à nossa Redacção pedir uma achega para o facto. Mas que achega?

Apenas um lamento e os votos que, nos serviços comerciais da CP, alguém nos leia e reconheça, ao menos, o valor da publicação que editam, aumentando a sua tiragem pelo menos no período de férias.

Caso contrário, é melhor cruzarem os braços...

## SOCURAL

SOCIEDADE DE CONSTRUÇÕES E URBANIZAÇÕES, LDA.

Construção de Apartamentos em Propriedade Horizontal — Compra e Venda de Terrenos

RUA 23 N.º 353 e 357  
TELEF. 921602 — ESPINHO

## REFRIGERANTES GRUTA DA LOMBA

AO SOL E À SOMBRA,

BEBE REFRIGERANTES GRUTA DA LOMBA

Agora com novos refrigerantes de MORANGO e PÊSSEGO.

GUETIM — ESPINHO

TELEF. 920588

# A CIDADE

## QUARTA-FEIRA, NO «S. PEDRO», «SINFÓNICA» DA CONCERTO

A Orquestra Sinfónica do Porto (Radiodifusão Portuguesa), sob a direcção do maestro Luís Izquierdo, interpretará, quarta-feira, no Teatro S. Pedro, obras de A. Bruckner, A. Borodine, R. Groba, Joly Braga Santos e M. Falla.

As obras de Bruckner e Borodine, respectivamente, «Abertura» e «Cruzeiros», serão interpretadas em primeira edição em Portugal.

## JANTAR DE CONFRATERNIZAÇÃO NO SPORTING DE ESPINHO

O Sporting de Espinho promove, de hoje a oito dias, dia 25, pelas 20 horas, no Hotel «Praia-Golfe», desta cidade, o habitual jantar anual dos amigos do clube.

O jantar destina-se a angariar fundos para os cofres do clube, interessando, por isso, a comparência de grande número de associados. As inscrições poderão ser efectuadas na sede do clube, à Rua 8, n.º 737, telefone 921532, ou ainda na «Casa Romeu». Independentemente destas inscrições, vão ser endereçados convites a associados.

## SOARES CARNEIRO EM ESPINHO

A secção local do Partido Social-Democrata promove, domingo, dia 20, pelas 12.30, na Piscina Municipal, um almoço para apresentação, em Espinho, do candidato à Presidência da República, apoiado pela AD, general Soares Carneiro.

As inscrições deverão ser efectuadas na sede do PSD, à Rua 8, n.º 803, telefone 922181, ou ainda na casa «Belameia», à Rua 23.

## CRIMINALIDADE CONTINUA A BAIXAR — DIZ O COMANDO DISTRIAL DA POLÍCIA

A criminalidade mantém a tendência de abaixamento — refere a nota de Imprensa do Comando Distrital de Aveiro da PSP, referente ao mês de Junho, sobre os aspectos mais característicos da criminalidade e actividade da corporação da zona urbana de Espinho.

A nota acrescenta que, na fiscalização de trânsito, foi privilegiada a prioridade, passagem, estado de travões, direcção, luzes e excesso de ruídos dos motores e escapes.

Durante este mês e o próximo — ainda de acordo com aquela informação — a fiscalização incidirá sobre o imposto de circulação e veículos de matrícula estrangeira em situação ilegal no País.

Estatística: dezassete prisões efectuadas, seis das quais por furto, duas por falta de carta, uma por agressão ao captor, duas por desordem na via pública, cinco por mandato judicial e uma outra por motivo não especificado; um automóvel recuperado e e 107 contos de furtos diversos; 44 inquéritos preliminares (34 por criminalidade e 10 por acidentes de viação); veículos fiscalizados em operações STOP, 399.

## PS FEZ FESTA

O Grupo «Bric-à-Brac» foi o «cabeça de cartaz» de um espectáculo promovido pela secção local do Partido Socialista, no sábado à tarde, no Parque João de Deus.

## RICARDO FARIA DA SILVA

### ANIVERSÁRIO

O pessoal da firma deseja-lhe muitas felicidades que essa data se repita por longos anos junto da sua família.



## TROCO OU VENDENDO ANDAR

De luxo, nos arredores de Lisboa, com 180 m<sup>2</sup>, 4 quartos, 3 W. C., grande sala comum com lareira, quarto de arrumos, varanda envidraçada, todo alcatifado, com telefone e aquecimento. electrodomésticos, com ou sem mobílias, por moradia ou apartamento em Espinho ou arredores.

Respostas por carta para a Rua 19, n.º 237 e pelo telefone 920164.

## VENDE-SE

Um apartamento, com três quartos, sala comum, duas salas de banho, cozinha, varanda envidraçada, garagem e arrecadação. Contactar pelo telefone 922 214.

# MOTO-MECA

## entrega imediata de peças e acessórios

Somos a MOTO MECA. Concessionários de acessórios e peças genuínas Bedford, Opel, Vauxhall e Ac-Delco, todas com a garantia da General Motors — que significa qualidade e controlo. Temos agora, para todos os nossos clientes, um serviço eficientíssimo de fornecimento de peças e acessórios. Temos o stock mais completo do mercado, organizado e programado por computador, que garante uma existência permanente de peças. Damos sempre resposta

rápida ao seu pedido — e até pelo telefone fora das horas de expediente, pois o nosso serviço funciona 24 horas por dia. Basta marcar 38 45 45. O seu pedido ficará gravado e será prontamente atendido no dia seguinte. Mas não fiquemos por aqui. Visite-nos, temos um parque de estacionamento à sua disposição. Não esqueça: é só telefonar para 38 45 45



SERVIÇO NOCTURNO DA  
**MOTO-MECA**  
38 45 45

## MOTO-MECA

o nosso dia tem mesmo 24 horas

Peça peças genuínas



Rua Manuel P. Azevedo, 574 — 4100 PORTO  
Rua Gonçalo Cristovão, 67/89 — 4000 PORTO

## CONVOCATÓRIA

Nos termos do Art. 33.º dos Estatutos, em nome do Presidente da Assembleia Geral, convoco todos os sócios do Aero Clube da Costa Verde a reunirem-se em Assembleia Geral Extraordinária, na Sede, sita no aeródromo de Paramos, pelas 21,30 horas do dia 1 de Agosto de 1980, com a seguinte ordem de trabalhos:

- 1 — Leitura, discussão e aprovação da acta da Assembleia Geral anterior;
- 2 — Apreciação do relatório e contas da Gerência do ano de 1979;
- 3 — Meia hora para debate de problemas genéricos de interesse para o Clube.

Nos termos dos parágrafos 1.º e 2.º do Art. 34.º dos Estatutos a Assembleia Geral funcionará em segunda convocatória, uma hora depois, com qualquer número de sócios.

O Secretário Geral  
Fernando Augusto Veludo  
Pereira da Silva

## ALUGA-SE

Uma casa acabada de construir. Bom local, próximo de Espinho.  
Informações pelo telefone 922 808.

## PEQUENA CASA OU APARTAMENTO

## PRECISA-SE

2/3 diviões, em Espinho  
RENDA ATÉ 3.500\$00  
Carta à Redacção ao n.º 17

## JOAQUIM DOMINGOS DE SOUSA

### AGRADECIMENTO

Seu irmão, cunhada, sobrinhos e restante família vêm agradecer por este UNICO MEIO, a todas as pessoas que compareceram ao funeral, bem como aquelas que assistiram à Missa do 7.º dia, do seu querido extinto.

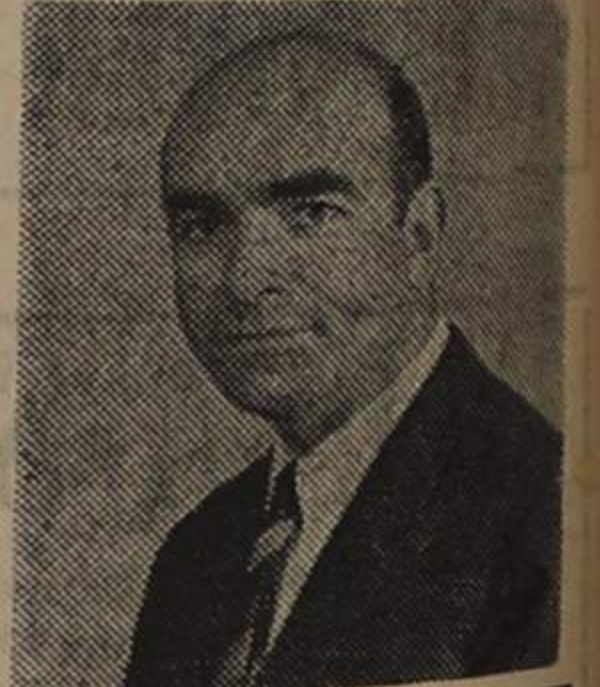

LEIA, ASSINE E DIVULGUE «DE»



# DESPORTOS



## HÓQUEI EM PATINS

**CHAMPIONATO NACIONAL DE JUNIORES (ZONA NORTE)  
DEPOIS DE TER VENCIDO O F. C. PORTO  
NA 4.ª FEIRA, A AAE DISPUTARÁ A FINAL  
DO NACIONAL COM O CAMPO DE OURIQUE**

A equipa de juniores da AAE continua a dar boa conta de si. Com efeito, e se estamos ainda lembrados, de que os campeões nacionais de 1979, não conseguiram vencer o regional nortenho de 1980, o que é certo, é que já venhamos a fase de zonas (Norte), foram como a poule final também do Norte e sempre sem qualquer derrota.

Resumindo, depois de duas derrotas no regional, a AAE nunca mais voltou a conhecer o sabor amargo da derrota, e apresenta-se mais uma vez como séria candidata ao título nacional.

A semana transacta arrancou um precioso empate nas Antas, a uma bola, e no passado domingo «vingou-se» do Infante, que no regional tinha vencido a AAE no seu próprio recinto. Infante, que foi empatar a duas bolas, contra o vizinho rival F. C. do Porto, e abriu assim mais o caminho aos espinhenses para o 1.º lugar na série.

Para já uma coisa está garantida: depois de ter vencido os portistas, a Académica de Espinho, estará presente na final nacional, a disputar dentro de dias, e na qual terá por adversário a equipa lisboeta do Campo de Ourique.

### RESULTADOS

#### Zona Norte:

Infante-F. C. do Porto	1-2
Infante-Acad. de Espinho	1-2
F. C. do Porto-Acad. Espinho	1-1
F. C. do Porto-Infante	2-2
Acad. Espinho-Infante	2-0
Acad. Espinho-F. C. do Porto	-

### CLASSIFICAÇÃO

#### Zona Norte:

	J	V	E	D	B	P
Acad. Espinho	3	2	1	0	4-2	8
F. C. Porto	3	1	2	0	5-4	7
Infante Sagres	4	0	1	4	4-7	5

#### Zona Sul:

	J	V	E	D	B	P
O. Ourique	4	2	2	0	16-10	10
Paço Arcos	3	1	1	1	5-7	6
Salesiana	3	0	1	2	7-11	4

## HÓQUEI EM CAMPO

### FULGURANTE VITÓRIA NA PASTELEIRA LEVA AAE À I DIVISÃO!

Loureiro, Dias, José Carlos, Óscar Ribeiro, Vieira, Magano II, Alexandre, Óscar I, Hernâni, Adérito, Miro, José Milheiro, Manuel António, Magano II, Alvaro Rocha e Meneses, foram os principais obreiros da subida de divisão, conseguida no passado fim-de-semana pela equipa sénior da Associação Académica de Espinho.

Empatando o jogo da 1.ª mão e triunfando no da 2.ª mão, e isto no terreno do Pasteleira, a AAE levou assim vantagem sobre o seu opositor, um adversário não temido à partida pelos espinhenses, mas que tinham a necessária rodagem, obtida no campeonato da I divisão, da qual faziam parte.

Sendo assim, teremos a Académica de Espinho novamente na divisão maior do Hóquei em Campo regional, donde tinha saído há dois

**Académica de Espinho, 2  
Infante de Sagres, 0**

Jogo em Espinho, no pavilhão da Académica.

Árbitro: Fernando Pinto.

ACAD. ESPINHO — Brito; José Francisco, Quim Sousa, Vítor Hugo, Antero, Joaquim Silva, Vasco e Eugénio.

INF. SAGRES — Franquelim; Abílio, Domingos, Paulo, Manuel Silva, João Santos, Mário Mesquita e Bessa.

(Ao intervalo: 1-0.

Marçador: Antero, aos 13 e 26 minutos.

Perante uma assistência calculada em muito mais de meio milhar de espectadores, a equipa júnior académista brindou mais uma vez, o seu público com um animado jogo, onde os nervos chegaram a imperar, quando Vítor Hugo teve de abandonar o recinto, em virtude de uma avaria num dos seus patins.

No entanto, foi a AAE que inaugurou o marcador, e chegou ao intervalo na situação de vencedora por 1-0.

No segundo tempo, e continuando na sua toada mais atacante, os académistas, elevaram aos 16 minutos para dois a zero marca com que se chegaria ao final da partida.

Todos estiveram bem, quanto a nós, Brito foi um elemento fundamental na equipa, para tal bastará salientar que tem sido um dos suportes da equipa, e ainda só por duas vezes conheceu o golo, nesta fase.

Os defensores estiveram também ao «point» e na frente Antero fez valer as suas qualidades, ao ver coroados de êxito dois imparáveis remates, que deram à equipa os dois únicos tentos. Vítor Hugo como sempre, desenvolveu um precioso fio de jogo, jogando e fazendo jogar toda a equipa.

anos, devido à formação das duas divisões agora existentes.

Assim, enquanto o Pasteleira, que foi despromovido conjuntamente com o Leixões, deixaram duas vagas na divisão de honra, a AAE junta-se ao vencedor do regional da II, a turma do Canelas, que há muito tinha garantida a sua subida.

Quanto aos resultados dos jogos de passagem I/II divisão, eles falam por si só: ceder um empate a zero em casa, e alcançar um magnífico triunfo, por uma marca quase que diríamos invulgar, (ou o três a zero, com que o adversário à permanência foi goleado, não seja esclarecedor).

Jogo da 1.ª mão: ACAD. ESPINHO-Pasteleira, 0-0; jogo da 2.ª mão: Pasteleira-ACAD. ESPINHO, 0-3.

## VOLEIBOL

### Juvenis do Sporting de Espinho foram também Campeões Nacionais

O Conselho de Recursos da Federação Portuguesa de Voleibol decidiu declarar a turma de juvenis do Sporting de Espinho, como vencedora do Campeonato Nacional da respectiva categoria, campeonato esse que havia sido «roubado» aos «tigres» no célebre jogo disputado em Oeiras contra o Liceu Sebastião Silva.

A equipa sulista viu, assim, ir por água abaixo o troféu máximo daquele escalão.

Com efeito, depois de ter derrotado o S.C.E. em Espinho por 3-2, o Liceu Sebastião Silva voltou a repetir a façanha ao infligir a segunda derrota, por 3-1, no seu recinto.

Findo o jogo, os espinhenses protestaram-no devido ao facto de o pavilhão local não obedecer às medidas regulamentares, bem como os incidentes que durante a partida se desenvolveram. Agora, e passados que foram 2 meses, a «voz» de Espinho foi ouvida: mais um título nacional veio para a nossa cidade, à semelhança do que acontecera com os iniciados.

#### A. A. ESPINHO NOS JOGOS DE PASSAGEM

Quase a findar a época duas equipas espinhenses, ambas pertencentes à Académica, estão envolvidas nos jogos de passagem:

II/III Divisão Masculinos e I/II Divisão Femininos.

Não principiaram bem os(as) académistas, devido às duas derrotas averbadas nos respectivos jogos da 1.ª mão, disputados em Espinho.

Perspectivas difíceis se avizinham, assim, para os jogos da 2.ª mão, a disputar nos recintos dos adversários.

#### RESULTADOS

II/III Divisão — 1.ª mão

A. A. Espinho-Lagoa Azul ... 2-3

#### FEMININOS

I/II Divisão — 1.ª mão

A. A. Espinho-Gueifães ..... 0-3

## DE ESPINHO A OVAR: O FUTEBOL EM ANÁLISE

### — JUNIORES DE CORTEGAÇA CAMPEÕES

CORTEGAÇA (Do nosso correspondente, Augusto Oliveira) — Teiminou o futebol por esta época. Pela nossa parte, uma análise geral Espinho-Ovar, onde nos inserimos, ainda que haja motivo para alguns descontentamentos, também não há razão para muito desânimo.

Principiando por Cortegaça, têm honras os nossos juniores, que ficaram campeões do distrito de Aveiro. Os nossos seniores, no Campeonato Regional da 1.ª Divisão, quedaram-se pelo meio da tabela. Podia ser pior...

cional da 1.ª Divisão e ainda podia ter feito melhor, se atentarmos nos jogos que não devia perder. Cortegaça tem, também, muita simpatia por Espinho — e nós têm-la, pessoalmente, acima do grau médio — e, por este facto, daqui endereçamos a todos os responsáveis o nosso abraço de parabéns.

#### PARABÊNS, JOVENS!

Conquistar o título de campeão regional de juniores da 1.ª Divisão de Aveiro, apenas com uma derrota

campeão de Iniciados; na época seguinte, campeão de juvenis; e nesta época 79-80, que há bem pouco tempo findou, alcançou o título mais desejado: Campeão de Juniores. Nomes, não os há a destacar, mas houveram entretanto homens incansáveis, que estiveram na bitola a que o futebol atingiu nas camadas jovens do clube.

Mas é justo destacar esses jogadores, dezasseite elementos, todos eles com um futuro promissor nas suas carreiras: Marques e Abílio (guarda-redes); Dias, Júlio, Helder, Belmiro,



Mas, neste campeonato de Aveiro, o que nos penalizou mais, foi constatar que a Ovarense, a que nos ligam, desde criança, tão boas recordações, ainda não foi este ano que conseguiu vencer o campeonato. Tinha obrigação de o vencer, isto sem desprimor para o Estarreja, que acabou ganhando por margem folgada.

O nosso vizinho Esmoriz está de parabéns, pois, ingressando pela primeira vez na 3.ª Divisão Nacional, ficou também classificado entre os melhores. Parabéns, Esmoriz!

Mas a nossa maior satisfação ainda vai para o «nosso» Sporting de Espinho, que conseguiu uma excelente posição no Campeonato Na-

(frente ao União de Lamas), comportamento disciplinar exemplar e cumprida a almejada subida ao nacional da respectiva categoria, foi um feito brilhante, do qual podem e se sentem orgulhosos os jovens juniores o Futebol Clube de Cortegaça.

Comandados desde há tempos atrás, por um verdadeiro «amigo» do desporto e «amante» dedicado do seu clube, Paulino de Oliveira teve nos «Filhos do Zé do Telhado» (como são denominados os campeões cortegacenses), a humildade, o querer e a correção, que têm vindo a fazer da equipa, uma turma com um palmarés deveras raro.

Em 1977-78, o F. C. de Cortegaça sagrou-se pela primeira vez

Pereira, Carlos Manuel e Lucindo (defesas); Raul, Agostinho, Neca e Bruno (médios); e por fim, Alves, Paulo Coelho, Marco Paulo e Flávio (avanzados).

Para provar o que escrevemos, a realidade é talvez a melhor prova.

Assim, na fase final do Regional de Aveiro, os juniores do Cortegaça, em seis jogos disputados, obtiveram os seguintes resultados: — Cinco vitórias, um empate, nenhuma derrota, que perfizeram 17 em 18 possíveis pontos. Vinte golos marcados e apenas dois sofridos, completaram assim o «bonito» feito.

Parabéns jovens. O desporto assim será mais «rico».

## CICLISMO

(2)

### VOLTA A PORTUGAL EM MINIATURA

Com o aproximar dos dias 26 e 27 do corrente, os organizadores, e neste caso está o Clube Académico de Espinho, vêm-se avolumar as tarefas mais prioritárias, para que a «XIX Volta a Portugal em Miniatura» se continue a impor, como nos anos anteriores.

Pelo menos sabe-se, que a organização não descurou os pormenores mais significativos, inerentes a uma impecável projecção, e foi nesse aspecto, que se decidiu levar a Mini-Volta, para localidades mais distantes. Assim, foi também decidido aumentar os escalões, e foi criada a prova para os Juniores. Estes serão portanto os «senhores» da estrada, e terão de

efectuar etapas (três) com a boa quilometragem de 115 Km.

A segunda será disputada na manhã do dia 27, e com partidas e chegadas à nossa cidade. Os ciclistas terão como pontos de passagem: Silvalde, Esmoriz, Ovar, Estarreja, Angeja, Albergaria-a-Velha, Albergaria-a-Nova, Oliveira de Aze-meis, S. João da Madeira, Arrifana, Vila da Feira, Riomeão, Gondzende e Silvalde. Tendo esta primeira etapa a distância de 100 Km., da parte de tarde, serão disputados os restantes 10, num circuito por equipas e no sistema de contra-relógio.

Os mais jovens, e isto para os ciclistas populares, terão as suas provas na manhã do dia 26, e a elas só poderão concorrer miúdos com mais de 8 anos e até preferirem os 13 anos.

Da parte de tarde, serão os Aspirantes e os Juvenis que entrarão em acção, e isto apenas para ciclistas filiados. Assim, às 14,30 horas e 15,30 horas, disputar-se-á o prólogo individual, também no sistema de contra-relógio, correndo em primeiro lugar os Juvenis, depois os Aspirantes, para mais tarde e às 16,30 horas, ser a vez dos Juniores fazerem a sua estreia. No entanto, estes últimos só voltarão para a estrada no dia seguinte, enquanto os primeiros dois escalões, terão de disputar as respectivas etapas de estrada. Os juvenis terão de percorrer 20 Km., enquanto os aspirantes farão o dobro.

Quanto aos prémios, eles continuarão como nas outras edições, a serem aliciantes, pelo que assim se espera a presença de elevados participantes à partida, vindos dos mais diversos pontos do norte e sul do país.

### UM CLUBE FEDERADO EM SILVALDE?

Informações pouco concretas chegaram à nossa Redacção sobre a hipotética fundação de um clube filiado na Associação de Futebol de Aveiro, em Silvalde.

Para tal, e segundo a nossa fonte, estariam a desenvolver-se contactos nos bastidores que tornariam uma realidade esta velha aspiração dos meios desportivos besouros.

Recorde-se que, em tempos, o presidente do Conselho Desportivo local, tinha aventado essa hipótese, embora o nosso informador se tenha escusado a ligar os contactos com o CD.

## GINÁSTICA

— SARAU DA AAE

Realizou-se no pavilhão Arq. Jerónimo Reis, o tradicional Sarau de Ginástica da Associação Académica de Espinho.

Com o pavilhão quase cheio de espectadores e com a presença de algumas altas individualidades, começou o espectáculo pelo desfile e a distribuição de lembranças e por uma breve alocução pelo presidente do clube, dr. Amadeu José Morais. Este realçou a colaboração prestada pelos responsáveis da secção e as condições das instalações da AAE, bem como a necessidade de um maior apoio por parte das entidades oficiais para que o clube possa ir mais além, porque «prata da casa» não falta.

Seguiu-se a exibição de: classes mistas, formação desportiva (mas/fem)-A, pré-rítmica desportiva, manutenção de senhoras, pré-desportivas (mas/fem), rítmica desportiva-A, formação desportiva (mas/fem)-B, expressão pelo movimento-A, ginástica desportiva, expressão pelo movimento-B, mini-trampolim, rítmica desportiva-B, saltos de tapete, e, por fim, o esquema de conjunto.

Este certame foi o corolário de toda a secção: Dário Santos (director), Benjamim Gil (chefe de secção), Maria Otilia (seccionista), Arsénia Ribeiro, Maria Matos, Maria Pinto, Paula Mota, e Alberto Lopes (colaboradores), Alice Rocha, Maria dos Anjos, Gorette Fernandes, Rosa Cleto, Margarida Celeste, Luís Resende, Henrique Figueiredo, Dias Ferreira e Carlos Rosas (professores).

Esta época, a Ac. Espinho, em todas as classes, atingiu os 550 ginastas inscritos (dos 2 anos e meio até aos 50).

Segundo aquela secção, foi nos jovens em que apostaram, e, os seus frutos foram: o relevo e a grandeza que a Ginástica da Académica exigia a merecia ao fim dos seus 21 anos de actividade.

## PESCA DESPORTIVA

### ESPINHENSES DA ACADÉMICA DE ESPINHO VENCERAM INTERNACIONAL DA PÓVOA

#### ● Taça de Prata no valor de 125 mil escudos, foi o prémio maior!

Aníbal Varela, Júlio Neves, Francisco Costa, Fernando Pereira e José Sampaio, foram os brilhantes componentes da equipa da AAE, vencedora brilhante, do «XIV Grande Concurso Internacional de Pesca Desportiva de Mar», realizado nos passados dias 29 e 30 de Junho.

Com efeito, aqueles briosos e «carolas» pescadores da colectividade académica, contra todas as previsões, e contra tudo o que lhes poderia passar pela imaginação, conquistaram dois primeiros, diríamos antes, espectaculares lugares, no final do certame, e ao qual concorreram, nada mais, nada menos de que 800 concorrentes em representação de 70 clubes, e estes ainda representando 6 países europeus (Portugal, Espanha, França, Bélgica, Luxemburgo e Irlanda).

Individualmente o melhor espinhense, e este também foi da AAE, porque na prova também participaram pescadores do C.A.E., foi Aníbal Varela na 10.ª posição, com 2 100 pontos, ou sejam, menos

3 065 que o vencedor, Augusto Silva do Académico de Pedras Rubras.

Os dois primeiros lugares obtidos, foram na classificação por equipas e na de clubes, nas quais os academistas não tiveram rivais, devido às magníficas posições alcançadas individualmente.

De salientar ainda, que os «cinco mosqueteiros», foram «brindados» com outros tanto magníficos troféus de prata, quando o Clube conquistou o maior troféu em disputa, uma valiosíssima taça de prata no valor de 125 mil escudos.



### TRIBUNAL JUDICIAL DA COMARCA DE ESPINHO

#### ANÚNCIO

Nos autos de execução de sentença com o n.º 51-B/77 — 2.ª secção, que a exequente Sá Alves & Filhos, Lda., com sede na freguesia de Anta, concelho de Espinho, move à executada N. Barbosa Tavares, Lda., com sede em Vale de Cambra, correm éditos de vinte dias, contados a partir da segunda publicação deste anúncio, citando os credores desconhecidos da mencionada executada, para no prazo de dez dias, findo o dos éditos, reclamarem os seus créditos com a garantia real sobre os bens penhorados à dita executada.

Espinho, 4 de Julho de 1980.

O Juiz de Direito,

Joaquim Costa de Moraes

O escrivão-adjunto,

João Alberto T. Mendes Bolhão

### CÂMARA MUNICIPAL DE ESPINHO

EDITAL N.º 50/80

José Carvalho da Fonseca, Presidente da Câmara Municipal do Concelho de Espinho:

Faz público que por deliberação da Assembleia Municipal deste concelho tomado em reunião de 27 do mês findo, foi aprovada uma nova tabela de taxas e licenças a qual, por deliberação tomada em reunião ordinária desta Câmara de 3 do corrente entrará em vigor no próximo dia 1 de Agosto.

— para constar se passou este e outros de igual teor, que vão ser afixados nos lugares de estilo e publicado no jornal «Espinho Vareiro», «Maré Viva» e «Defesa de Espinho».

Espinho e Paços do Concelho, 8 de Julho de 1980.

O Presidente da Câmara,

José Carvalho da Fonseca

### ASSEMBLEIA MUNICIPAL DE ESPINHO EDITAL

SESSÃO PÚBLICA NO DIA 18-7-80

Pedro Rui Carreira Pinheiro de Lima, Presidente da Assembleia Municipal supra:

Faz público, de acordo com as disposições legais aplicáveis, que hoje dia 18 de Julho de 1980, se realizará nos Paços do Concelho uma sessão extraordinária desta assembleia, que versará a seguinte ordem de trabalhos:

- 1 — Discussão e votação do Plano de Urbanização a Sul de Paramos (Praia de Paramos);
- 2 — Discussão e votação do Orçamento Suplementar (1.º) para 1980, da Câmara Municipal e Serviços Municipalizados;
- 3 — Planos de Actividades da Câmara, para 1980;
- 4 — Discussão e votação da Distribuição da Verba de 2 000 contos às colectividades do Concelho, bem assim como 1 000 contos para o Programa de Festas;
- 5 — Discussão do problema do lixo no Concelho.

Para constar se publica este e outros de igual teor, que vão ser afixados nos lugares do estilo do concelho.

Espinho, aos 3 de Julho de 1980.

O Presidente da Assembleia,

Pedro Rui Carreira Pinheiro de Lima



## DECLARAÇÃO

Eu MARIA LÚCIA ALVES DE SOUSA, abandonei o lar juntamente com os meus filhos, devido aos maus tratos do meu marido, JOSÉ VIEIRA PEIXOTO. Por assim ser, não me responsabilizo por qualquer dívida ou acto contraído por este.

## TRIBUNAL JUDICIAL DA COMARCA DE ESPINHO ANÚNCIO

Nos autos de Execução de Sentença n.º 99/A/78, do 2.º Juízo desta comarca, que a Investife — Investimentos Imobiliários e Financeiros, desta cidade, move a RODRIGUES & FERREIRA, LD.ª, com sede na Rua 62, n.º 73, também desta cidade, correm éditos de vinte dias, contados a partir da 2.ª publicação desconhecidos da mencionada executada, para no prazo de dez dias, findo o dos éditos, reclamarem, querendo, os seus créditos com garantia real, sobre os bens penhorados à dita executada.

Espinho, 27 de Junho de 1980

O Juiz de Direito,

a) Joaquim Costa de Moraes

O Escrivão Adjunto,

a) António Augusto da Conceição Portela

## Compra-se

Máquina fotográfica instantânea «Polaroid»

Em bom estado. Resposta à Redacção ao n.º 276.

## CÂMARA MUNICIPAL DE ESPINHO

EDITAL N.º 51/80

José Carvalho da Fonseca, Presidente da Câmara Municipal do Concelho de Espinho:

Faço Público, que esta Câmara Municipal em sua reunião ordinária de três do corrente mês, deliberou permitir a montagem de Pavilhões destinados à exposição e venda de livros no espaço localizado no passeio nascente a sul da Rua 23 na Avenida 8.

O período de funcionamento será durante os meses de Julho e Agosto e a ocupação só será permitida aos Comerciantes de Espinho do ramo livreiro que o quiserem.

Os pavilhões estão sujeitos à prévia aprovação da Câmara e as taxas serão as aprovadas.

E para constar, se passou este e outros de igual teor, que vão ser afixados nos lugares do estilo e publicado no jornal «Espinho Vareiro», «Maré Viva» e «Defesa de Espinho».

Espinho e Paços do Concelho, 8 de Julho de 1980.

O Presidente da Câmara,

José Carvalho da Fonseca

## PASSA-SE

Mercearia e vinhos. No lugar da Estrada — ANTA — ESPINHO.

Informações no próprio local, ou pelo telefone 920 270.



# ESPECTÁCULOS

**TEATRO S. PEDRO**  
Dia 18 sexta-feira — às 21,45 h.  
**POR FAVOR NÃO MATEM O DENTISTA**

O máximo de gargalhada no mínimo tempo! O novo par mais hilariante do cinema! Um agente é expulso, apenas por desarranjo momentâneo, apenas por desarranjo momentâneo. Um conceituado dentista nas mais mirabolantes aventuras...

**AMADA AMANTE**  
A imoralidade está no sexo ou nas nossas cabeças. Os maiores nomes da T.V. brasileira, numa comédia que dificilmente esquecerá História onde o riso se mistura com as lágrimas!

**UMA RAZÃO PARA VIVER**  
Interpretação maravilhosa no mais perturbante e belo filme da temporada! Ternura, carinho e emoção!

**A MULHER DE MEU PAI**  
Quando voltou, convencido que tudo ia correr melhor, agora que se sentia «curado» verificou que era demasiado tarde! Tudo estava irremediavelmente mudado!

**O DESPERTAR DO AMOR**  
Filme de excepcional interesse! Perante o ruir de seu sonho, Marco torna-se adulto!

**AGENDA**

## PERÍODO DE TRÉGUAS FISCAIS

Considerando o enorme afluxo de contribuintes registado na última semana do mês de Junho e dada a inconveniência de atender os inúmeros pedidos formulados por pessoas e entidades que não conseguiram, em devido tempo, preparar as suas declarações e reunir os elementos com vista à regularização da sua situação tributária, foi aprovado no Conselho de Ministros do passado dia 26 de Junho um decreto-lei que alarga até 31 de Julho o prazo previsto no decreto-lei n.º 103-A/80, de 9 de Maio que estabeleceu um período de tréguas fiscais.

É pois ampliado até ao fim do mês de Julho o período durante o qual são concedidas facilidades especiais para os contribuintes em falta, de maneira a que possam regularizar a sua situação para com o fisco.

## CURSO DE RELAÇÕES PÚBLICAS

A Academia Comercial «Tecla» promove, com início segunda-feira, um curso de Relações Públicas, na sua sede, à Rua Álvares Cabral, 159.

O curso terá uma duração de 25 horas e será orientado pelo dr. Ramiro de Aguiar.

O programa detalhado do curso, bem como quaisquer outros esclarecimentos podem ser fornecidos na secretaria daquela Academia.

## TESTE À SUA CULTURA GERAL

(SOLUÇÃO)

- 1 — Teatro
- 2 — Acad. Viseu
- 3 — Oliveira de Azeméis
- 4 — Liberal
- 5 — Hóquei em Patins
- 6 — Cafe
- 7 — Afeganistão
- 8 — 1978/79
- 9 — Shirts
- 10 — Leste

## FARMÁCIAS

TURNO — A

Sexta-feira — Grande Farmácia — rua 62 n.º 457 — Telef. 920092

Sábado — Farmácia Teixeira — Av. 8 (Centro Comercial) — Telef. 920352

Domingo — Farmácia Santos — rua 19 n.º 63 — Telef. 920331

Segunda-feira — Farmácia Palva — rua 19 n.º 319 — Telef. 920250

Terça-feira — Farmácia Higiene — rua 19 n.º 392 — Telef. 920320

Quarta-feira — Grande Farmácia — rua 62 n.º 457 — Telef. 920092

Quinta-feira — Farmácia Teixeira — Av. 8 (Centro Comercial) — Tel. 920352

## TABELA DAS MARÉS

Dia	Preia-Mar	Baixa-Mar
	Hora	Hora
20	09.20/21.39	03.04/15.19
21	10.23/22.45	04.02/16.26
22	11.29/23.53	05.06/17.36
23	— / 12.30	06.08/18.38
24	09.55/13.23	07.01/19.32
25	01.48/14.11	07.49/20.19
26	02.35/14.55	08.34/21.03

Dia	Preia-Mar	Baixa-Mar
	Altura	Altura
20	2,60/ 2,66	1,27/ 1,40
21	2,56/ 2,60	1,34/ 1,43
22	2,60/ 2,61	1,34/ 1,38
23	— / 2,72	1,27/ 1,26
24	2,71/ 2,89	1,16/ 1,10
25	2,85/ 3,08	1,01/ 0,91
26	3,02/ 3,28	0,86/ 0,73

## TELEVISÃO

SEXTA-FEIRA  
RTP 1

- 18.32 — Sumário
- 18.35 — Vem ver como se faz
- 19.00 — País, País
- 20.00 — Telejornal
- 20.35 — Espectáculo: teatro
- 21.00 — O tempo
- 21.05 — Música 80
- 21.30 — 40/60
- 22.30 — A Duquesa de Duke Street
- 23.30 — Volta à França em Bicicleta
- 23.40 — 24 Horas

RTP 2

- 20.32 — No rasto de...
- 21.00 — «Sinhazinha Flô», uma telenovela brasileira
- 21.30 — Informação 2
- 22.00 — O Menino

SÁBADO, 19  
RTP 1

- 13.00 — Repensar a escola
- 13.30 — Luculus e Bróculos
- 14.00 — Jogos Olímpicos
- 16.50 — As Aventuras da Super-Mulher
- 18.00 — O Povo e a Música
- 18.30 — Animação
- 19.00 — II Gala Internacional dos Pequenos Cantores da Figueira da Foz
- 20.30 — Telejornal

- 21.00 — O tempo
- 21.05 — Os Marretas
- 21.30 — Património, o que é?
- 22.00 — Animal Olympians
- 23.00 — Volta à França em Bicicleta
- 23.15 — A Mulher Marcada

RTP 2

- 20.32 — Animação
- 21.00 — «Sinhazinha Flô»
- 21.30 — A par e passo
- 22.30 — Grandes escritores

DOMINGO, 20  
RTP 1

- 13.30 — Eucaristia dominical
- 14.10 — Homem prevenido
- 14.30 — TV Rural
- 15.15 — Magazine 7
- 16.00 — A Pantera Cor-de-Rosa
- 16.30 — A Abelha Maia
- 17.00 — Jogos Olímpicos
- 18.30 — Vida animal
- 19.00 — II Gala Internacional dos Pequenos Cantores da Figueira da Foz

- 20.30 — Telejornal
- 21.05 — Amália Rodrigues
- 23.00 — Volta à França em Bicicleta

RTP 2

- 20.32 — Comissário Moulin
- 22.00 — Jogos Olímpicos

## TELEFONES ÚTEIS

**BOMBEIROS**  
Espinho ..... 920 005  
Espinhenses ..... 920 042  
Hospital ..... 920 327  
Polícia ..... 920 038  
GNR ..... 920 035

**TÁXIS**  
Graciosa ..... 920 010  
Largo da Câmara . 923 167  
Rádio-táxis ..... 920 118

**SERVIÇOS MUNICIPAIS**  
Secretaria ..... 920 020  
Repartição de Finanças ..... 920 750  
Registo Civil ..... 920 599  
Cartório Notarial . 920 348  
Serv. Municipalizados ..... 920 367  
Posto de Turismo . 920 911  
Trib. da Comarca 922 351

## VENDE-SE

Terreno no centro da cidade. Ótima localização. Carta à redacção ao n.º 1283.

## ESCOLA SECUNDÁRIA DE ESPINHO

(Antiga Escola Técnica)

## 12.º ANO DE ESCOLARIDADE

PELAS 15 HORAS DO PRÓXIMO DIA 26 TERÁ LUGAR UMA SESSÃO DE ESCLARECIMENTO SOBRE O LANÇAMENTO DO 12.º ANO.

ESCOLA SECUNDÁRIA DE ESPINHO, EM 11 DE JULHO DE 1980

O Presidente do Conselho Directivo,  
(Assinatura ilegível)

# Grande Casino de Espinho

TELEF. 920238

## NA BOITE (M/18 ANOS)

JANTARES - CONCERTO E BAILE PELOS CONJUNTOS:  
CARLOS MACHADO ~ SYGMA BAND

..... DIARIAMENTE .....

## VARIEDADES

NIGHT STAR SHOW — Ballet Inglês  
SILVER SKATE — Patinadores Acrobatas Italianos  
MARY FATY — Cançonetista Portuguesa

SALA DE JOGOS E SLOT MACHINES (A partir das 15 horas)

PRESTÍGIO DE ESPINHO, ORGULHO DO NORTE, INVEJA DA EUROPA  
A nova Boite do Casino é MESMO uma maravilha  
O GOSTO COM PERSONALIDADE PARA PERSONALIDADES COM GOSTO



## Procuram-se os assassinos

A Polícia Judiciária, depois de aturadas investigações, elaborou os «retratos-robot» de 2 indivíduos que aquela corporação concluiu serem fortemente suspeitos do assassinio do octogenário João Ferreira de Assunção, de Nogueira da Regedoura, apunhalado há precisamente um mês, como, na altura noticiáramos.

Um dos indivíduos terá 1,80 metros, cabelo curto acastanhado e bastante ondulado, vestindo casaco com xadrezes largo, fundo acastanhado e riscas de tom mais acentuado. O outro, terá 1,60 metros, com bigode, cabelo preto liso e penteado para trás, vestindo, na altura, um «pull-over» ou camisa com meia manga.

O contacto para a PJ sobre o reconhecimento dos prováveis assassinos do octogenário, deverá ser estabelecido pelos telefones 380196 e 382459. Acresce que os presumíveis autores do crime terão sido transportados, à boleia ou de autocarro, das proximidades do local para parte incerta, entre as 16,00 e as 17,30 horas do referido dia 18 de Junho.

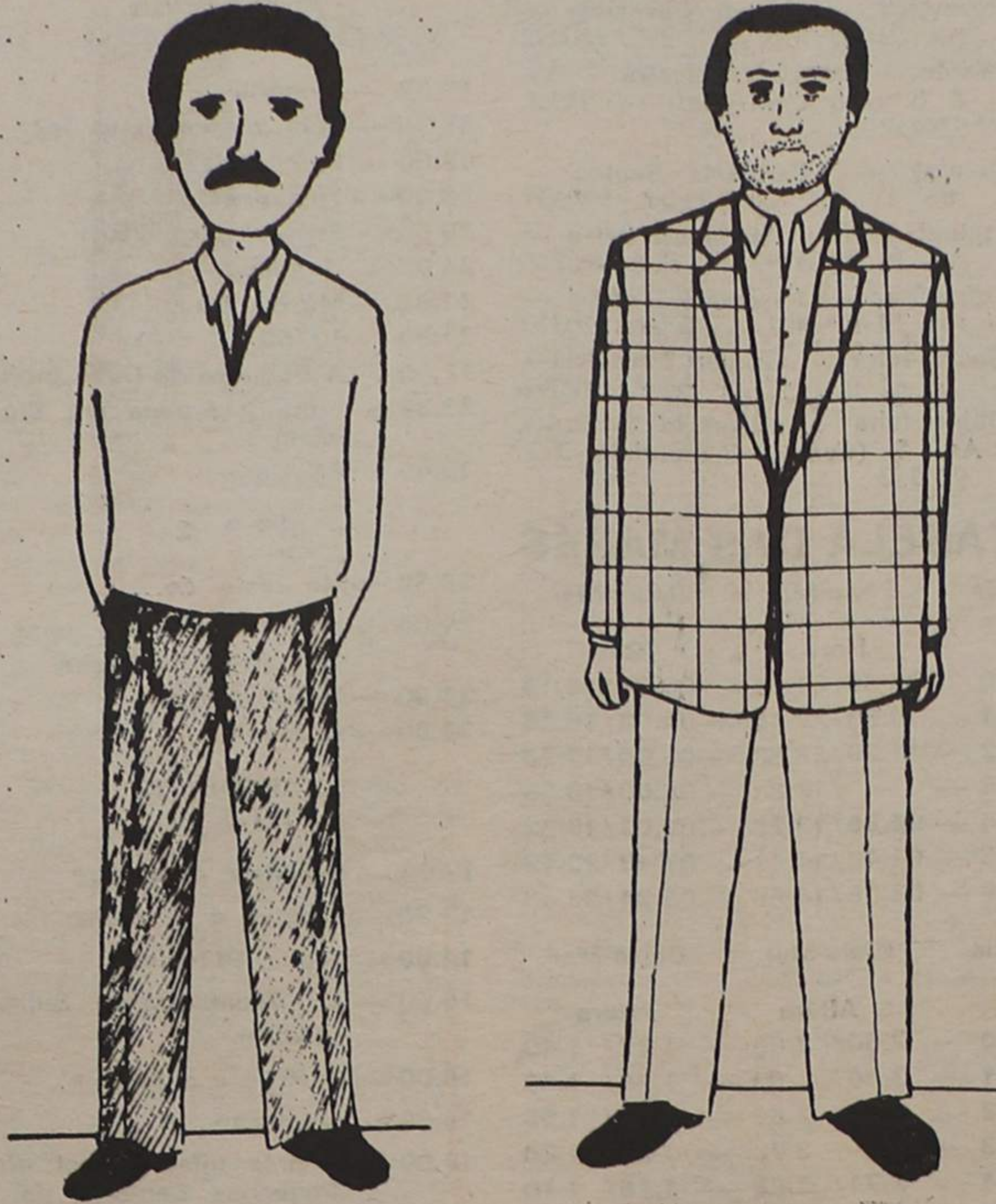

As férias estão aí. Com elas, a nossa página especialmente dedicada a si, amigo veraneante. Pretendendo distrair, cultivar e sugerir, essencialmente. E porque férias são férias, o «stress» dá lugar ao repouso e, por isso, trazemos-lhe temas «ligeiros». Com os votos que se divirta e descanse e, já agora, atrevendo-nos a fazer-lhe proposta para o seu domingo. Depois de 6 dias na praia convém, na verdade, variar...

FÉRIAS

## UMA VISITA PARA O SEU DOMINGO

### CASTELO DA FEIRA

Fica a dezena e meia de quilómetros a sul desta cidade, na bela Vila da Feira, erguendo-se numa colina a sul do povoado.

Relembra-nos as ricas páginas da nossa História, «esquecidas» por muitos nos bancos da escola. Recordam-nos as fantasias da meninice, as brincadeiras de guerreiros, de reis e rainhas.

O Castelo da Feira, a que nos vimos referindo, uma construção do século X de quatro torreões, é a nossa proposta para este seu domingo de Verão.

Alguns dados interessantes que poderão ajudar na visita, são fornecidos por Álvaro Pereira na sua «Monografia de Espinho».

A porta principal é a chamada porta da barbacã, tendo sido descobertas, em escavações feitas, a porta da traição e ainda outra.

Foram senhores donatários do Castelo durante 3 séculos, os Pereira Forjazes, condes da Feira, da nobilíssima estirpe do Condestável D. Nuno.

Foi seu primeiro senhor, D. Ruy Vaz Pereira, sendo o último D. Fernando Forjaz Pereira Pimentel de Meneses e Silva, falecido no ano de 1700, sem descendência legítima, tendo o Castelo passado à Casa do Infantado, criada por D. João IV, em 1654. Dentre os condes da eira, distinguiu-se o 5.º título,

D. João Pereira orjaz, que foi nomeado Vice-Rei da Índia.

Muito tem que ver, no seu interior, o Castelo da eira, com um profundo fosso, que é o pátio da porta da traição, um poço com 32 metros de profundidade e uma escada de 136 degraus, que ainda não atingem o fundo.

A torre de menagem, com 80

Peres de Trava, por iniciativa do Conde Ermígio Moniz, Governador da «Civitas de St.ª Maria».

Foi doado por D. Dinis a sua esposa, D. Isabel de Aragão, tendo o infante D. Afonso IV, conquistado para si o Castelo, como vingança da predileção de D. Dinis pelo bastardo

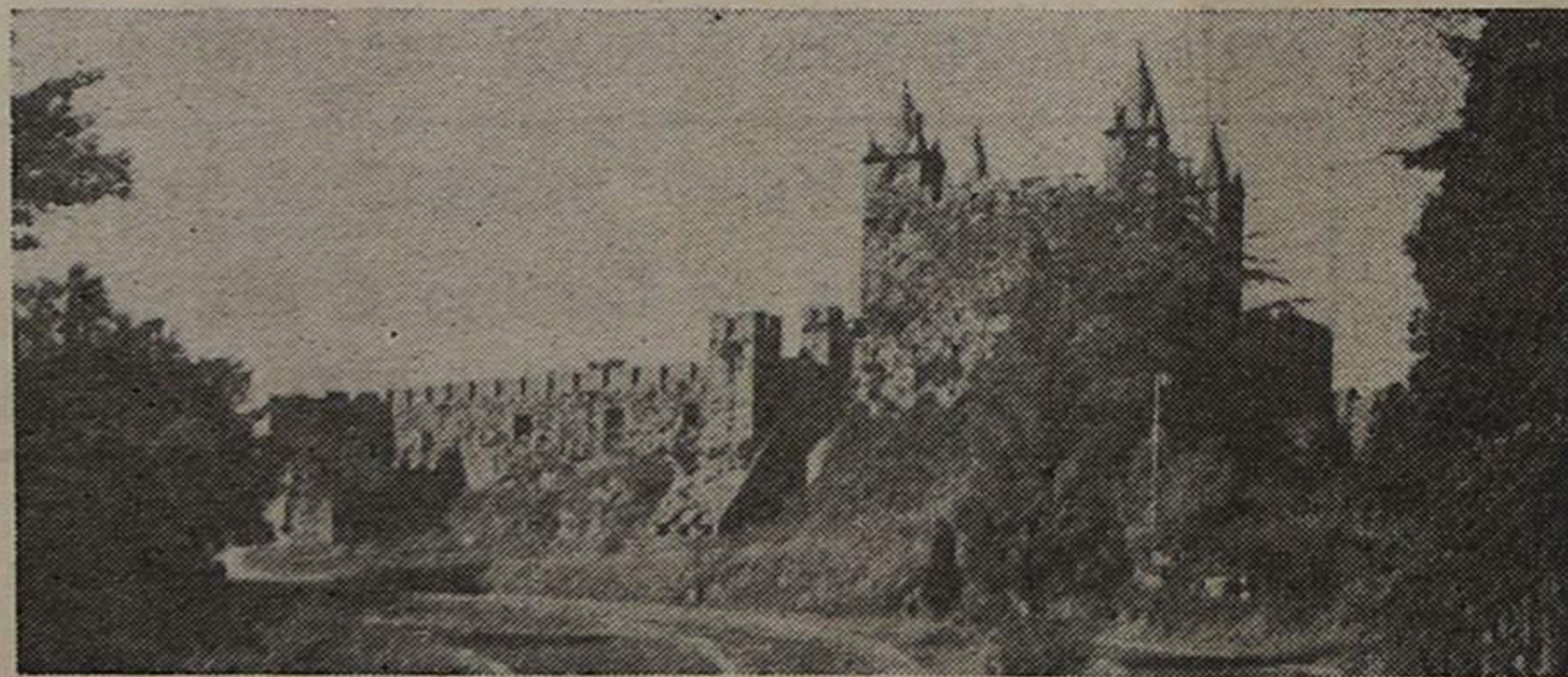

metros de perímetro, só apresenta as paredes, tudo fazendo supor que era dividida em 3 pisos. Do eirado, por onde se sobe por uma escada de caracol, alcança-se um horizonte admirável.

Foi o castelo da Feira dos primeiros a declarar-se por D. Afonso Henriques, contra sua mãe e contra o favorito, o galego Fernão

Afonso Sanches, discórdia a que a Rainha pôs termo.

No regresso, não deixe de visitar, vendo com olhos de ver, o magnífico museu Henrique Amorim, em Santa Maria de Lamas. Admire a arte sacra e as maravilhas em cortiça.

Depois, diga-nos se gostou.

## DESCULPA AMIGO TINHAS RAZÃO!

Não podemos precisar há quanto tempo foi, mas recordamo-nos como tivesse sido hoje. Alguém se abeirou de nós e pediu a nossa colaboração, para se organizar na nossa terra O GRUPO DE AMIGOS DE ESPINHO.

Na altura, e como resposta, fomos dizendo que não seria necessário, até porque, numa verdadeira democracia, em que o povo pode livremente escolher os homens e os políticos que mais garantias (leia-se promessas) fazem, durante a propaganda eleitoral, pois teríamos que depositar total confiança nos eleitos pelo voto do povo.

Apesar das nossas argumentações, o nosso amigo não desarmava e continuava a bater na mesma tecla, dizendo mais ou menos isto: — Tu vais ver que, um dia, nós, espinhenses, teremos de nos unir, numa prova de força, querer e bairrismo, para que a nossa terra continue a ser digna dos nossos antepassados.

Claro que nunca mais liguei a essa conversa e ao convite que na altura o meu bom amigo me tinha feito.

Mas, há dias, o velho amigo, com um sorrisinho «tipo gozão», acompanhado de umas palmadinhas nas costas e com uma voz muito meiguinha, encontrou-me e lá foi perguntando:

— Então, que tal vão as coisas cá pela nossa santa terra? Encolhi os ombros, devolvi-lhe o sorriso e, no mesmo tom, fui-lhe respondendo:

— No meu entender, o Espinho fez boa figura no futebol, embora pudesse ter sido um pouquinho melhor; os miúdos da Académica continuam a ser um espanto; o António Leitão é aquela máquina; o Ilídio Silva, em veteranos, não há pai; o Orfeão, parece que desta vez é a sério; os nossos briosos Bombeiros Voluntários estão sempre atentos para nos socorrer, mas... só estas nortadas pela tarde é que não ajudam nada... Chegamos ao Verão, é sempre isto.

O meu amigo olha para mim com cara já de poucos amigos e diz:

— Olha lá, estás a gozar comigo?

Respondo eu:

— Ó homem, explique-se, eu sei lá o que você quer saber?

— Vá... diz lá, tinha eu razão sobre O GRUPO DE AMIGOS DE ESPINHO, ou não?

— Pois bem, meu amigo, realmente você tinha e continua a ter razão. Nunca pensei que fosse possível, homens de bem, tornarem-se homens (?) carregados de ódio, rancor, gritando vinganças, capazes de se tornarem reles difamadores e sempre prontos a lançar mordeduras carregadas de veneno mortal para dividirem o bom povo de Espinho. Sabe, bom amigo, nós é que fomos os únicos culpados. Temos por princípio de educação receber bem as pessoas, ajudá-las a serem alguém, depois... depois recebemos um par de coices, tal como aconteceu a mim, e olhe que bem me avisaram, mas eu não quis acreditar. Cai, como qualquer pessoa de bem pode cair, mas fique sabendo, amigo: para a próxima, quero primeiro saber de onde vêm e porque vieram para cá.

CADETE DUARTE

## TESTE À SUA CULTURA GERAL

- 1 — ALIANÇA foi uma empresa de:
  - a) Cinema
  - b) Cultural
  - c) Teatro
- 2 — JOSÉ ABREU é um conhecido fundista do:
  - a) Benfica
  - b) Acad. Viseu
  - c) Sporting
- 3 — UL é uma freguesia do concelho de:
  - a) S. João da Madeira
  - b) Estarreja
  - c) Oliveira de Azeméis
- 4 — JOSEF STRAUSS é um político alemão:
  - a) social-democrata
  - b) liberal
  - c) socialista
- 5 — MARÇAL S. OLIV. DUARTE é uma individualidade ligada:
  - a) Hóquei em Patins
  - b) Câmara Municipal
  - c) Sporting de Espinho
- 6 — O DESFORÇO é o jornal de:
  - a) Duas Igrejas
  - b) Póvoa de Lanhoso
  - c) Fafe
- 7 — CABUL é a capital:
  - a) Irão
  - b) Afeganistão
  - c) Iraque
- 8 — O SCE sagrou-se vencedor da zona B do nacional de juniores em:
  - a) 1977/78
  - b) 1978/79
  - c) 1979/80
- 9 — LAUGHT AND WALK AWAY é uma composição dos:
  - a) Kiss
  - b) Shirts
  - c) Cars
- 10 — GUETIM está situada de Espinho a:
  - a) Leste
  - b) Norte
  - c) Sul

(VER SOLUÇÃO PAG. 9)

DEFESA DE ESPINHO

SEMANARIO



PORTE  
PAGO

Biblioteca da Câmara Municipal  
de Espinho  
ESPINHO