

# DEFESA DE ESPINHO

DIRECTOR: FERNANDO BARRADAS

FUNDADOR: BENJAMIM COSTA DIAS

SEMANÁRIO - ANO 49.º - N.º 2576 - QUINTA-FEIRA 13 DE AGOSTO DE 1981

PREÇO: 10\$00

ÚLTIMA HORA

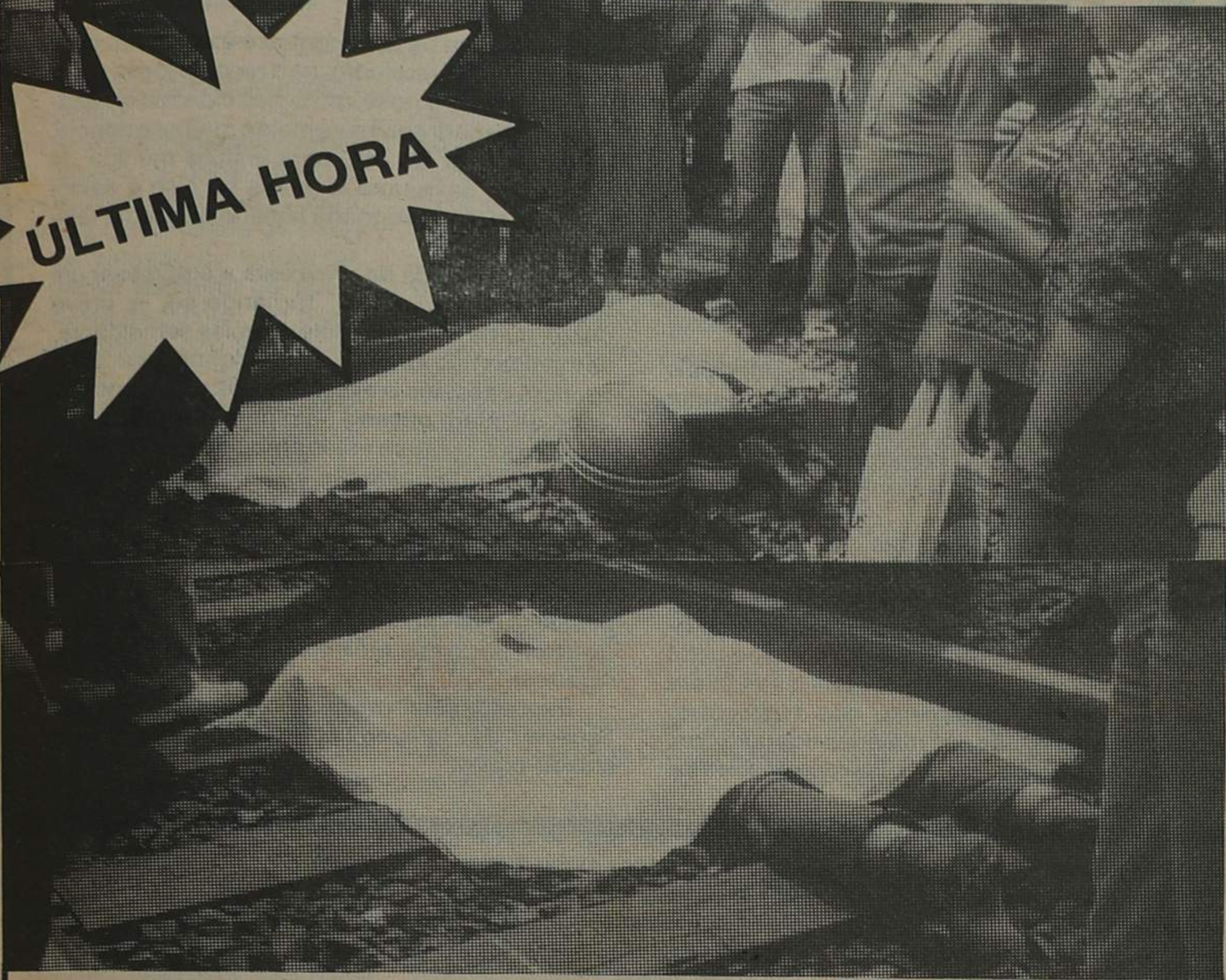

## Jovens morrem debaixo do comboio

Na passada terça-feira, dia 11, eram 14h15, quando dois jovens se dirigiam para a praia da nossa cidade.

Porém, ao atravessarem inadvertidamente as cancelas da passagem de nível com guarda, na Rua 33, e que se encontravam fechadas, os rapazes, que se faziam transportar numa motorizada, foram apanhados em plena via férrea por uma composição que se dirigia de Espinho para Coimbra.

Para melhor informação, ler na página 2.

Na foto os corpos dos infelizes jovens.

## Os reforços dos «tigres»

### • Torneio «Costa Verde», sábado e domingo

Carlton Martin, inglês, natural de Liverpool, em Portugal desde a época de 1977/78, ao serviço do Vitória de Setúbal, será talvez a aquisição mais importante que o Sporting de Espinho fez para o seu plantel de futebol profissional - na foto. Os restantes são apresentados na página 5 desta edição.

Entretanto, e ainda em relação ao Sporting de Espinho, a Comissão Adminis-

trativa do clube criou uma cota permanente de 6 mil escudos por época, que dá aos associados que optarem por esta modalidade livre entrada no Campo da Avenida, em jogos de futebol, e lugar cativo na bancada.

Acrescentaremos ainda que os «tigres» vão organizar no fim-de-semana que se avizinha mais uma edição do «Torneio da Costa Verde»,

que, este ano, conta com a participação das formações da casa e da Sanjoanense, Salgueiros e Lourosa. Funcionando a modos como teste para este torneio, foram os jogos que o SCE fez no sábado, em Vidal Pinheiro, onde perdeu com o Salgueiros, e no domingo, no Conde Dias Garcia, com Sanjoanense, onde ganhou.

• DESPORTO



## Que cidade «oferecemos» aos turistas?

É preciso procurar cativar os turistas, pois as responsabilidades de Espinho no campo são grandes: Espinho é uma terra de e para o turismo.

O turismo é, como diz o nosso colaborador Agostinho de Almeida, num artigo que inserimos na página 2, desta edição, uma indústria, e só os bons gestores ultrapassam os obstáculos que se lhes deparam.

Chamamos a atenção para o artigo.



BREVE

O senhor governador civil de Aveiro foi, há dias, à Assembleia Municipal do concelho - sede dizer que Espinho «só tem a perder se se desintegrar do distrito de Aveiro».

Também numa visita à «Molaflex», em S. João da Madeira, o mesmo doutor Fernando Rodrigues, ex-autarca-mor de Ovar e actual gestor do «saco azul», luso-veneziano, foi defender a «unidade aveirense» com unhas e dentes.

Enquanto isso, S. João da Madeira e Espinho já deram o primeiro passo para a rejeição de Aveiro: a sua integração na região turística do Porto...



## Madeireiros e o fogo

## No sábado: Misericórdia abriu lar

No passado sábado, pelas 16 horas, a Santa Casa da Misericórdia de Espinho abriu um pequeno lar de idosos num edifício que possui na Rua 14, n.º 650.

Este lar destina-se a albergar os idosos de Espinho, enquanto o de Pedregais não se encontra concluído.

BASTA!

Exemplo de incapacidade do poder local - de que lado não importa - é o caso da estrada da Granja que, primeiro por isto, depois por aquilo e logo após por aqueleoutro, continua por concluir.

É uma cidade, são também pequenos povoados que estão a ser prejudicados por uma situação que, apesar das promessas de próxima solução, não se admite que se prolongue há tanto tempo.

UNA tribuna TR

TRIBUNA tribuna TRIBUNA tribuna TRIBUNA

AGOSTINHO ALMEIDA



# TURISMO: QUE PLANEAMENTO HÁ NA ÉPOCA ESTIVAL?

Decorre o mês alto do Turismo e Espinho vê-se «inundado» por milhares de turistas de várias nacionalidades e condições sociais.

As ruas estão pejudicadas de viaturas, algumas das quais estacionadas ao calhar, facto que a PSP não perde para apresentar os «cumprimentos» da praxe, se bem que tenha de haver uma certa tolerância em casos de aparcamentos que não causem perturbações ao tráfego habitual.

No capítulo de trânsito, se ele já era anárquico em artérias da «Baixa», perante a continuada complacência ou incompetência de quem supe-rentende na matéria, agora, mês quente de Verão, está mesmo impossível e também não são as multas capazes de resolver o problema de desfecho imprevisível.

Por outro lado, relegar para segundo plano o processamento de um cuidado programa de actividades para fomentar esse mesmo turismo é menosprezar os verdadeiros interesses de Espinho, cortando as suas virtudes naturais que estiveram na origem de todo o crescimento da cidade, e desmerecendo o trabalho profícuo de indivíduos que à frente dos destinos do concelho noutros tempos, se entregaram de alma e coração.

Espinho atravessa a fase crucial da sua «vida»: as obras da defesa da praia que vão «dar» quantidade suficiente de areal para a utilização longitudinal, como já acontecera. Para já, os resultados são animadores, pois já se faz praia em locais há muito sem qualquer hipótese de o fazer, pelo avanço do oceano. E para já «a procissão ainda vai no adro», como sói dizer-se, já que as obras estão numa fase inicial.

As responsabilidades de Espinho, adquiridas no capítulo turístico, são de molde a colocar-se à frente do pelouro pessoas bastante documentadas sobre a exploração da época estival e não só, a um nível superior, que vença e convença os veraneantes que cá acorrem, causando-lhes profundas recordações que os obrigue a voltar com mais família e amigos no ano seguinte. O turismo é uma indústria e só os bons gestores ultrapassam os obstáculos que se lhes deparam.

Vamos enumerar alguns aspectos negativos, esperando que, futuramente, possam ser evitados, para bem desta cidade cosmopolita que está numa fase de grande expansão:

— Festas de Verão resumem-se a dois ou três números tradicionais da responsabilidade de organizações estranhas à Comissão de Turismo. Nem festas infantis, nem outras de carácter popular, nem nada!

— Como sala de espectáculos, apenas uma a remediar muito mal, pelo desnível que gradualmente aumenta no capítulo de condições e mesmo de assistência.

— O parque de estacionamento que muito bem pensaram fazer a norte do pontão da Praia da Seca pecou pelo inacabamento. Montes de terra e saibro, bem como buracos aqui e além, destoaram num melhoramento que se aguardava mais, completo e eficaz, com terraplanagem em toda a extensão aproveitável. A ponte, a cair de podre, aguarda há muito tempo a construção de uma placa de cimento que assente nas estruturas que já possui.

— As passeadeiras só em fins do mês de Julho foram pintadas mas... sempre (e só) nos locais

habituais. Há passagens intensíssimas de peões, como exemplo junto à Estação da CP, na Avenida 8, no ângulo das ruas 4 e 19 e nos cruzamentos das ruas 23 e 4; 33 e 8; 33 e 2, que ficaram sem pintar e o «estimado» público à mercê do intenso trânsito!

— Os semáforos volta e meia estão avariados e a falta de agentes da PSP nos cruzamentos principais é francamente notória, gerando-se confusões de toda a ordem, que bem poderiam ser evitadas.

— A falta de placas orientadoras das principais localidades a norte e a sul de Espinho é uma grande lacuna que se faz sentir nos cruzamentos principais da «Baixa», como auxílio a sair do labirinto dos nossos cruzamentos para os forasteiros que nos visitam.

— Não existem papeleiras nas artérias de maior densidade populacional e assim as medidas preventivas que a Câmara lançou ao público, de pouco ou nada valem. Depois, um outro problema surge; a recolha do lixo, ao ser efectuada durante o dia vem poluir ainda mais a atmosfera não só pelo manuseamento dos recipientes, como na compressão das matérias nos camiões, camiões que também vertem líquidos pestilentos

que mancham os pavimentos e exalam um odor insuportável. Entretanto, se a recolha fosse efectuada durante a noite como nas cidades civilizadas, o pessoal trabalhava mais e melhor e depois, antes do raiar do dia, uma viatura munida de mangueira dava uma lavadela no piso e assim nasceria a tão apregoada higiene que tanta falta faz em Espinho.

— A esplanada da praia está a atravessar um decréscimo de classe, tornando-se, a breve prazo, numa feira de aldeia ou coisa semelhante, se medidas não forem tomadas de imediato. Já se vendem cassetes e altifalantes atordoam os ouvidos de quem passeia, isto para não falar já no espaço que ocupam estes ambulantes. Também o comércio das pipocas invadiu aquela esplanada e, como oportunamente noticiámos, uma garrafa de gás que alimentava uma dessas maquinas, explodiu noutro dia. Depois também não faltam tremoços e azeitonas inundando os passeios e ainda um homenzinho com um «jogo de azar» de passar uma bola entre dois maços de cigarros!

Expostos estes males, será de perguntar: que espécie de turismo pretendem criar nesta cidade-praia?

N/N. 2707  
5.8.81

TELEX 25108

AH ATENCAO DO EXMO. SR. DR. EDUARDO PEREIRA

PROFUNDAMENTE PREOCUPADOS PELA FALTA DE ENTREGA DO JORNAL DEFESA DE ESPINHO DENTRO DOS PRAZOS ESTABELECIDOS POR CONTRATO ASSINADO.

NAO PODE UM JORNAL COM 50 ANOS, ANDAR A ENGANAR OS SEUS LEITORES, ANUNCIANDO QUE NA PRÓXIMA SEMANA O JORNAL JAH SAIRÁH NO DIA CERTO E ACABAMOS POR NAO CUMPRIR A PROMESSA POR FALTA DE CUMPRIMENTO DOS COMPROMISSOS POR VOS ASSUMIDOS.

MAIS LAMENTAVEL EH O FACTO DE NAO NOS TEREM AVISADO COM A DEVIDA ANTECEDENCIA DA IMPOSSIBILIDADE DO CUMPRIMENTO DO ESTABELECIDO.

O SR. AUGUSTO COSTA PROMETEU QUE ESTA SEMANA O JORNAL ERA ENTREGUE NA QUINTA-FEIRA. POREM POR INFORMACAO QUE ACABAMOS DE RECEBER MAIS UMA VEZ ISTO NAO VAI SER CUMPRIDO.

TEMOS ANUNCIANTES QUE JAH NAO NOS PAGAM ANUNCIOS POR O JORNAL NAO TER SAIDO A TEMPO E RESPONSABILIZAREMOS O COMERCIO DO PORTO POR TODOS OS PREJUIZOS CAUSADOS.

COM OS NOSSOS CUMPRIMENTOS

EMPES

25108 COMERP P

O telex que se reproduz prova que a Administração da EMPES, proprietária do «Defesa de Espinho», não tem qualquer culpa nos atrasos

verificados na entrega das últimas edições.

Esta Administração, aliás, desenvolveu todos os esforços possíveis no sentido de conseguir a normalização da

situação, também como se pode verificar.

Não deixamos, no entanto, de apresentar as nossas desculpas pelos atrasos.

A ADMINISTRAÇÃO

## BRUTAL E ESTÚPIDO ACIDENTE MATA DOIS JOVENS NA VIA FÉRREA

A negligência de dois jovens, levou-os à morte quando na tarde da passada terça-feira, se dirigiam para a praia, montados numa motorizada.

Manuel Sousa e Silva, de 18 anos, solteiro, trolha, natural e residente no lugar de Sá, freguesia de Sandim, concelho de Vila Nova de Gaia, que era o condutor da motorizada «Confersil», matrícula 4 VNG-99-06, fazia-se acompanhar de Casimiro Fontes da Silva, de 21 anos, solteiro, estucador, natural e residente no lugar de Aldriz, freguesia de Argoncilhe, concelho de Vila da Feira. Ambos seguiam pela Rua 33 no sentido nascente-poente, não obedecendo ao sinal luminoso e campainhas da referida passagem de nível, o que fez com

que fossem apanhados com violência pela composição n.º 358, um comboio transvia, que partira de Espinho às 14,12 horas, vindo do Porto e com destino a Coimbra. Este era conduzido pelo maquinista, Dinis da Silva, que nada pôde fazer, senão parar o «brutamontes», uns cento e cinquenta metros mais a sul do local do terrível embate.

O Manuel Silva, que conduzia viria a sofrer graves ferimentos na face e em toda a parte inferior do seu corpo, com predominância do lado direito, morrendo passados alguns instantes. Quanto ao Casimiro, não resistiu ao choque, que lhe causou morte instantânea, sendo a região cerebral a mais atingida, para além de ter

sido decepado num dos braços. O primeiro foi projectado a 25 metros, e o segundo a cerca de 40 metros.

No local do desastre, milhares de pessoas puderam verificar a grandeza do acidente, tendo as duas corporações de bombeiros comparecido de imediato no lugar, mas incapazes de prestar os primeiros socorros, já que os vitimados estavam mortos.

A PSP de Espinho esteve no local onde prestou toda a assistência indispensável e tomou conta da ocorrência.

No próximo número, daremos relato mais completo, com depoimentos de testemunhas e pessoas que estiveram a presenciar o lamentável caso.



Maria da Conceição Gomes (foto), da Rua 22 n.º 45, desta cidade, foi a vencedora do II Concurso do Vestido Branco, organizado por produções JDR, que é um braço do Grupo Organizador de Actividades Culturais e Recreativas de Espinho, e que decorreu na noite de sábado para domingo no Salão Nobre da Piscina Municipal.

Classificação—1.ª Maria da Conceição Gomes, Rua 22 n.º 45; 2.ª, Anabela Tavares da Cunha, da Alemanha Federal; 3.ª, Maria Teresa da Silva, de Ermesinde; 4.ª, Maria Manuela Gomes, Rua 22 n.º 45; 5.ª, Carla Maria Loureiro, Rua 22 n.º 55; 6.ª, Ana Maria Bonçon, Rua 30 n.º 489; 7.ª, Maria Estela Rodrigues, Rua 22 n.º 43.

O júri do concurso era constituído por Geni Brito, Amélia Brito, Maria Azevedo e sua filha. O público acorreu em número apreciável a esta iniciativa que foi brilhantemente consagrada espinhense José Raul e pelo conjunto Dio Dato.

## Sessão da Câmara

## «O melhor é fechar a 'tasca'»

— entende o vereador Ângelo Cardoso

Irá fechar a Câmara Municipal de Espinho?

Durante a última sessão camarária pública, a dada altura, o chefe da secretaria, João Lopes, viu-se na necessidade de informar os vereadores presentes (não faltava nenhum) de que a CME neste momento, em pleno mês de Agosto, não tem fiscais para fazer certos serviços de premente urgência. Como disse ainda João Lopes, «nove funcionários estão de férias, mais alguns com dores de dentes, e vejam, meus senhores, que não tenho ninguém capaz de fazer um ofício na secretaria. Portanto não me peçam aquilo que eu não posso fazer. Às vezes até chego a sair daqui já de noite...».

Surgiram então diversas reacções a esta reclamação e foi então a vez de José Catarino (APU): — Esta coisa de não haver pessoal, porque é que não nos leva a abrir concurso?

Marçal Duarte (AD): — As férias deveriam ser programadas...

Ângelo Cardoso (AD): — ... É uma câmara mal administrada! Marçal: — Desculpe, mas não é isso.

Catarino: — Então o que é? Sempre é falta de pessoal.

Ainda relacionado com as férias do pessoal, foi a vez de Furiel Ruano (PS), pedir esclarecimento sobre o fecho temporário da biblioteca. Logo foi informado que tal se devia ao facto de as duas funcionárias terem aproveitado, também, o Agosto. Mas, Ruano, indignado, exclamaria ainda: — Mas, como é que isto é tudo possível?

Marçal: — Será melhor fechar a câmara? Para mim já não era novidade, pois já o Nogueira da Silva (funcionário da Repartição Técnica) me tinha aconselhado a fechá-la, para todos irem para férias.

João Lopes: — Todos têm direito a férias, excepto alguns funcionários... (talvez ele esteja incluído!).

Marçal: — ...Até duas funcionárias dos «Tempos Livres» foram «embora»...

Ângelo: — Ai sim! Então o melhor é fechar já a «tasca».

Depois desta representação, podemos afirmar que, com ou sem dificuldades, a «tasca» lá vai servindo as «cucas» e os «paralelos». Para 1982, então, o problema da distribuição de férias irá ser revisto, conforme prometeu a vereação. Lógico, não quererem

fazer as férias repartidas e depois...

## SUBSÍDIOS EM QUESTÃO

Cinco mil contos é o montante que a CME irá atribuir às colectividades que muito bem entenderem. Assim, caberiam 2 mil contos ao Sporting de Espinho para aquisição de um autocarro, podendo a sobra da aquisição deste reverter em benefício das instalações. Para a Associação Académica de Espinho estão destinados mil e quinhentos contos, para compensação das dívidas do autocarro adquirido o ano passado, bem como à liquidação das obras de ampliação do «Pavilhão Arq.º Jerónimo Reis».

As comissões fabriqueiras encarregadas das obras dos salões paroquiais de Anta e Guetim, serão contempladas com mil contos, estando os restantes quinhentos destinados às bandas de música, tunas e orfeões, para aquisição de material e beneficiação de instalações dessas colectividades.

Temos, pois, esta proposta que é de José Fonseca, contemplada no orçamento de 1981.

Na passada segunda-feira, reuniu em sessão extraordinária a CME, para se decidir, pois, como será a atribuição final.

## GRUPO FRANCÊS DA CONCERTO NA IGREJA

A CME concedeu um subsídio de 25 mil escudos ao pároco de Espinho, para fazer face aos encargos de um concerto que a paróquia de Espinho pretende levar a efeito na igreja matriz, com um grupo francês «Les Petits Chanteurs du Comte de Flandre».

## CÂMARA TEM EM CAIXA 39 MIL CONTOS

Surpreendente, e diríamos que agradável embora que não a todos, é o saldo existente neste momento na tesouraria da câmara municipal, segundo o balancete apresentado por aquela repartição: 39 359 324\$90. Ainda dizem que «somos» pobrezinhos! Ao menos temos uma câmara que tem dinheiro. Valha-nos isso, já que nada tem, pouco fez e escassas são as perspectivas em vista, com tanta «guita».

## FUNDO DE FOMENTO DA HABITAÇÃO SOLICITA EMPRÉSTIMO À C.M.E.

A CME recebeu um ofício do Fundo de Fomento da Habitação, em que aquele organismo solicita a verba de 5 000 contos, mais os juros de empréstimo de 12 130 contos, com vista à construção do bloco habitacional de 18 fogos na Marinha.

A edilidade deliberou insistir para ser revista a posição do FFH, pois considera os juros muito elevados. Sete mil, do total da verba inicial emprestado pelo FFH, encontrava-se já amortizada.

A este propósito, o vereador Bártolo diria:

«Esses senhores do Fundo de Fomento estão a actuar pior que um banco de investimentos. Não tivemos lucro nenhum com a construção de tal obra, e não poderemos agora estar a suportar tais encargos pois, em termos económicos, a anterior CME só teve prejuízo. Além do mais, fizemos uma obra social de grande valor e ainda querem juros!»

## AUTO-VIAÇÃO FEIRENSE JÁ PODE IR AO RIO LARGO... MAS NÃO PARAR

A vereação autorizou a Auto-Viação Feirense à carga e descarga de passageiros no Rio Largo, para, assim, os seus utentes poderem ficar mais próximos da praia. A CME autorizou a empresa, como todos os anos, mas com

a condição do estacionamento ficar proibido na zona.

## CARTAZES NAS PAREDES UMA PRAGA QUE PERSISTE

O vereador comunista José Catarino, a dada altura, mostrou-se indignado com o arranque dos cartazes do PCP relativos à Festa do Avante, que, segundo disse, eram ainda cartazes actualizados.

Catarino recebeu a explicação de Marçal Duarte, responsável pelo funcionamento dos «Tempos Livres», iniciativa ligada à CME, e cujos jovens encarregados pela limpeza das paredes da nossa cidade, arrancaram os tais cartazinhos. Marçal disse ter já tomado providências para que tal não se verificasse. No entanto os senhores comunistas, e não só, pois as Organizações J.D.R., Lda. (exploradores da cabina de som da piscina), andaram a «borrar» as paredes da cidade, com a agravante de muitas serem de prédios e casas públicas. Uns para a tal festa do Avante, outros para o Concurso de Vestido Branco.

## PROJECTO DO CENTRO CÍVICO E DO PARQUE DA MARINHA VAI ARRANCAR

Furiel Ruano informou os presentes que entregou ao arq.º Jerónimo Reis, o projecto do Centro Cívico e do Parque Infantil da Marinha de Silvalde, da qual o citado arquitecto ficará encarregado de dar andamento.

## A 21 de Setembro próximo

## Aniversário (o 82.º) do concelho vai ser comemorado este ano

- Câmara leva a efeito Jogos Florais/81
- Exposições variadas também no programa

Quando Espinho se tornou freguesia, a 23 de Maio de 1889, foi feita a bandeira reproduzida na gravura. Dez anos mais tarde, Espinho era já um concelho.

A propósito: porque não comemorar também a Independência de Espinho?

Tal como deixara antever o vereador do pelouro cultural por ocasião das comemorações do 82.º aniversário da elevação de Espinho a cidade, em Junho passado ocorridas, a Câmara Municipal assinala também, este ano, o 82.º aniversário da elevação de Espinho e concelho, em 21 de Setembro próximo.

Como deve ser do conhecimento geral, e se não o é então relembremos, Espinho foi, no ano de 1889, decretada freguesia, tendo-se, para o efeito, desanexado da freguesia-mãe, Anta — foi a independência de Espinho.

Dez anos mais tarde, e dado o considerável progresso então já verificado, Espinho é elevada à categoria de concelho, em 1899.

É assim que a 21 de Setembro de 1981, 82 anos depois, o pelouro de cultura da actual edilidade chama a si a responsabilidade de fazer algo para comemoração da efeméride.

## JOGOS FLORAIS NO PROGRAMA

Praticamente a um mês das comemorações, sabe-se que estas terão lugar a um dia de semana — uma segunda-feira —, dia que não será considerado feriado, pois só o 16 de Junho está

oficialmente indicado como feriado municipal, assinalando a elevação de Espinho a cidade que, como todos se lembram, aconteceu em 1973.

Os Jogos Florais de Espinho — 1981 são, juntamente com diversas exposições de Filatelia (selos), Filumenismo (caixas e carteiras de fósforos), Nunismática (moedas) e colecções excêntricas ou diversas (emblemas, sameiras, calendários, etc.), até ao momento, as iniciativas conhecidas, da responsabilidade da Câmara Municipal para assinalar a comemoração.

Relativamente aos Jogos Florais, poderão concorrer os interessados, naturais ou residentes em Espinho, bastando para tal fazer as inscrições, que são gratuitas.

Todos os candidatos deverão obedecer ao regulamento geral, sendo admitidos trabalhos inéditos em várias modalidades, tais como: poesia, conto, teatro, ensaio, fotografia, pintura, escultura, desenho e música. Todos os trabalhos terão de se subordinar ao tema obrigatório «Espinho, Rainha da Costa Verde».

O prazo de entrega dos trabalhos expira no dia 12 de Setembro e os mesmos poderão e deverão ser entregues ou enviados para o Posto de Turismo da cidade, sito no ângulo das ruas 6 e 23, endereçados à Comissão Organizadora, que declinará em júrís, a atribuição de vários prémios.

Nas várias modalidades estão em disputa 3 prémios: para o vencedor de cada, 2 mil e quinhentos escudos; ao segundo classificado cabe um prémio de mil e quinhentos escudos; para o terceiro, mil escudos. Estes três premiados terão também direito a medalhas comemorativas. Os restantes concorrentes não contemplados serão brindados com diplomas de presença.

INDEPENDENCIA D'ESPINHO  
23 DE MAIO DE 1889.

## EXPOSIÇÕES VARIADAS

Como já acima foi referido, a Câmara leva a efeito diversas exposições: Filatelia, Filumenismo, Nunismática e outras. Como nos Jogos Florais, as inscrições são gratuitas e, também neste caso, só poderão participar residentes ou naturais no concelho, que no acto de inscrição deverão indicar o tipo e quantidade de colecções a expôr. O prazo limite é também a 12 de Setembro, sendo o local de recepção das mesmas ainda o Posto de Turismo.

Durante o período em que decorrer as exposições, os concorrentes estarão impedidos de comercializar os artigos expostos. Como prémios, apenas serão entregues diplomas de presença a todos os expositores.

As diversas exposições terão lugar no Salão Nobre da Piscina de Espinho, no período compreendido entre 18 e 27 de Setembro.

Da Associação Nacional das Indústrias de Madeira recebemos um comunicado, que pela sua oportunidade transcrevemos na íntegra:

«A vaga de incêndios que vem assolando o País, de há anos para cá, os quais têm reduzido a cinzas o que foi uma das maiores riquezas do nosso País — a floresta — tem sido noticiada pelos jornais, rádio e televisão em termos que levantam suspeitas acerca dos verdadeiros responsáveis nesta calamidade nacional. E tem-se posto, maldosamente, em causa os empresários de corte de árvores com o fundamento de que adquirem depois essas árvores queimadas por qualquer preço, e vão fornecê-las à indústria transformadora com lucros escandalosos.

«Estas calúnias, postas a circular em termos de denúncia, vão deixando nos menos esclarecidos na exploração da actividade madeireira algumas dúvidas e incertezas. Com efeito, da calúnia fica sempre algo que se impõe esclarecer para repor a verdade nos verdadeiros parâmetros que a informam.

«As árvores, depois de queimadas, para nada servem na indústria da construção. A madeira danificada pelo fogo — conhecida por madeira aquecida — perde toda a sua resistência e durabilidade e apodrece em poucas semanas. Na indústria transformadora — caixotaria ou paletes — o fenómeno é o mesmo: nenhum

comprador aceitaria, mesmo com grandes descontos de preço, adquirir madeira que tivesse sido apanhada pelas chamas.

«Para a fabricação de aglomerados passa-se também a mesma coisa: ninguém aceitaria comprar placas manchadas de negro ou com azulado da madeira nem há qualquer hipótese de exportar o produto fabricado com esses restos de incêndios. Rolaria depois de queimada é difícil de descascar e levaria tanto tempo, e seria tão dispendioso a prepará-la para a transformar em partículas, que os custos com essas operações excederiam o valor da própria madeira de corte em fresco, na mata. Para além disso, a percentagem de resina sintética a incorporar na produção teria de ser aumentada de tal forma que mesmo adquirida gratuitamente, a matéria-prima proveniente dos incêndios ainda ficava mais dispendiosa pelos gastos origina-

dos, a que se faz referência.

«Na Indústria da Celulose aonde é necessário manter «stocks» para alguns meses de trabalho — essa madeira queimada viria a apodrecer nos parques de stockagem antes de ser utilizada. Restaria apenas, como possível, a transformação dessas lenhas afectadas pelos incêndios em carvão vegetal. Mas quem é que consome, hoje em dia, carvão vegetal? Aonde estão os industriais que se dediquem a essa actividade? Estaria certo queimar madeira para esse fim?

«A Associação Nacional das Indústrias de Madeira vê com profunda ansiedade e preocupação as matas do País a desaparecerem na voragem do fogo a um ritmo que a natureza não pode reproduzir essa vegetação. São milhares de hectares de arvoredo consumido pelas chamas na mais calamitosa orgia de destruição de que há memória.

## A propósito dos incêndios nas matas

# Associação de Madeireiros pede protecção à Floresta

«Há poucos anos atrás éramos uma potência produtora de pinho marítimo, das maiores da Europa. Dispúnhamos de matéria-prima para abastecer as indústrias transformadoras e permitir os fornecimentos ao estrangeiro, a preços competitivos. Tínhamos assegurada a laboração das fábricas e o emprego de centenas de milhares de trabalhadores. Tínhamos ao nosso alcance o mercado de exportação e milhões de contos de divisas estrangeiras de que tanto precisamos para ajudar a nossa débil economia. Tínhamos trabalho assegurado e riqueza que chegava para todos. Do que foram esses montes e vales luxuriantes de vegetação e beleza, resta-nos a terra queimada, os arvoredos secos, a desolação e a angústia que se vive de um extremo ao outro da nossa terra. A Associação Nacional das Indústrias de Madeira vive esta tragédia angustiadamente, sem nada poder fazer para a modificar. Resta-lhe, apenas, a esperança que o povo português — seja qual for o quadrante político em que se radique — compreenda que está a empobrecer-se ingloriamente, destruindo aquilo que é seu, que lhe foi legado por gerações que tanto lutaram para florestar a terra e a tratavam carinhosamente como a um filho a quem se transmite a vida e que cuide dela. E pede ao Governo que, para além da legislação que vai criando para defender a floresta, cuide, sem demora, da repovoação dos montes, não apenas de pinho e eucalipto, mas também de madeiras nobres como é o caso da nogueira, castanheiro, carvalho, cerejeira, etc., e crie postos de vigilância ao longo das serras, equipados com helicópteros e outros meios de vigilância que a técnica põe, hoje em dia, à disposição dos povos para ajudar a preservar a riqueza maior deste País — a floresta».

## MAIS DIVISAS DE EMIGRANTES E TURISTAS

As remessas de emigrantes e as receitas de turismo aumentaram respectivamente 13,6 e 27,5% nos primeiros dois meses deste ano relativamente a igual período de 1980 — informou o Banco de Portugal.

As primeiras totalizaram 23.077 milhões de escudos, contra 20.285 milhões nos primeiros meses do ano anterior.

As segundas somaram 7.436 milhões de escudos, contra 5.584 milhões.

As despesas de turismo (despesas de portugueses no estrangeiro) viram invertida a tendência ascensional que vinham registando, pois tiveram ligeira diminuição naquele período de 1.980 milhões para 1.877 milhões de escudos — uma baixa de 6%.



ACADÉMICA  
DE ESPINHO  
CONTRA «EV»

Senhor director:

Publicou o jornal «Espinho Vareiro» na sua edição de 24 de Julho de 1981, uma entrevista com os professores Henrique Figueiredo e Idalina Pinho que, por conter inúmeras falsidades, mereceria carta pormenorizada descrevendo as razões, e são muitas, que estiveram na base da decisão tomada por esta secção de ginástica. Entendemos, porém, preferível, apenas, realçar o seguinte:

1 — Sempre dispôs esta secção da mais inteira liberdade e autonomia na escolha e dispensa de professores para as suas classes de ginástica, sendo vulgar e normal em anos anteriores, a saída e entrada de professores, sem que o jornal «Espinho Vareiro» alguma vez se tenha preocupado com tal.

2 — É evidente que a decisão de dispensar um treinador tem motivos perfeitamente justificáveis. No caso do sr. prof. Henrique Figueiredo essa dispensa tem por base o facto do referido treinador ter chegado com uma hora de atraso a uma competição de âmbito nacional, realizada em Abril de 1981, em Setúbal, quando tinha partido de Espinho na véspera, prejudicando com o seu comportamento a secção de ginástica e a Associação Académica de Espinho, os atletas que o acompanharam e as justificadas expectativas da campeã regional de Minitrampolim poder vir a conquistar os primeiros lugares, ou até sagrar-se campeã nacional. Esse atraso verificou-se única e exclusivamente por o referido técnico ter ido passear para Tróia! Para além disso as constantes alterações de horários de treinos e o não cumprimento atempado dos mesmos, aconselhavam que esta secção não pretendesse a sua permanência à frente de uma das suas classes. Acrescente-se que o referido professor é um técnico remunerado, e os leitores, nomeadamente os seus antigos alunos, que concluem da justiça ou da injustiça do nosso procedimento.

3 — Relativamente à sr.ª prof.ª D. Idalina Pinho, a sua dispensa ficou a dever-se à frequência com que faltava às aulas, a maioria das vezes sem qualquer aviso prévio ou posterior, com os naturais e evidentes prejuízos para as crianças dos 3 aos 5 anos, para os pais que as acompanhavam e para o prestígio da secção e do clube. Não precisamos de ter livro de ponto e vamos procurar manter essa prática, porquanto a maturidade dos restantes professores tem demonstrado que está certa, para sabermos o absentismo da sr.ª professora. Gostaríamos de fazer sentir que apesar das aulas da sr.ª professora terem efectivamente começado com 30 alunos em cada uma das duas classes, bem cedo essas se desdobraram em três, tendo ainda a sr.ª professora a assistência duma monitora, o que lhe permitia ser efectivamente professora e não «guardadora de crianças». Estamos em crer que isto foi omitido pela sr.ª professora, certamente por lapso de memória.

4 — Gostaríamos ainda de referir que a autonomia que a secção de ginástica dispõe, não significa poder discricionário. No caso do sr. prof. Henrique Figueiredo e logo após a ocorrência dos factos acima referidos, em reunião havida com a direcção da AAE, ficou assente que aquele treinador seria dispensado no final da época, sendo, assim, falso que a decisão fosse tomada à revelia e na ignorância da direcção do clube.

5 — Finalmente gostaríamos de lamentar a parcialidade do entrevistador do «Espinho Vareiro», ao permitir-se fazer afirmações que não são verdadeiras, quando se refere na introdução da entrevista que, apenas após os referidos professores terem recebido a notificação por carta, é que a direcção do clube tivera conhecimento do sucedido e ainda quando, corroborando as palavras do entrevistado, diz: «está-se mesmo a compreender», sendo essa insinuação gratuita e injuriosa.

Sem outro assunto de momento, subscrevemo-nos atentamente, o chefe da secção de ginástica, E. Neto.

OBS. — As cartas publicadas nesta secção exprimem tão só a opinião dos nossos leitores que a pretendem utilizar, não sendo necessariamente coincidentes com as do jornal. As cartas devem ser enviadas ao apartado 39, 4501 ESPINHO Codex, não esquecendo o remetente completo.

## Apoios selectivos ao emprego de Jovens

A Secretaria de Estado do Emprego através das suas delegações regionais, como é o caso do Centro de Emprego de S. João da Madeira, vem tomando medidas para resolver o desemprego, que aflige em especial a juventude. Para isso conta com várias medidas, tendentes a darem apoios selectivos ao emprego.

Estes apoios visam apoiar o desemprego, profissionalmente não apto, para o preenchimento de um posto de trabalho específico, quando o acesso esteja exclusivamente dependente da qualificação num curso ou estágio não ministrável nos programas de ensino ou nos cursos de formação profissional dos serviços públicos.

Tais objectivos estão propostos alcançarem-se através da concessão de bolsas de formação profissional contratadas entre o IIEFP, Instituto de Emprego e Formação Profissional, a entidade empregadora — empresas, cooperativas e artesanato — e o desempregado, mediante determinadas condições.

As bolsas de formação poderão ir até ao montante equivalente a seis vezes a importância mensal mais elevada do subsídio de desemprego.

A duração do curso ou estágio subsidiadas não poderá ultrapassar, em princípio, os seis meses.

A concessão das bolsas de formação está dependente da verificação cumulativas das seguintes condições:

— Carência manifesta no mercado de emprego, das especialidades a que se destina o bolsheiro; garantia de emprego, a título permanente, após a realização do curso ou estágio; necessidade comprovada da realização do curso ou estágio para que o candidato a emprego ocupe o posto de trabalho; adaptação do bolsheiro ao posto de trabalho a que terá acesso após a realização do curso ou estágio; impossibilidade de realização da formação pela entidade empregadora; e, finalmente,

comparticipação da entidade empregadora em, pelo menos, 30% dos encargos com a acção de formação.

Assim, todos os jovens à procura de um primeiro emprego, ou mesmo nas condições de desempregados, poderão solicitar os seus pedidos relativos às concessões de apoio, na pessoa do Secretário de Estado do Emprego, e entregues nos Centros de Emprego Regionais.

### RECENSEAMENTO DE ESTRANGEIROS

11 No distrito de Aveiro residem 2.059 estrangeiros, segundo revelou a Delegação Regional dos Serviços de Estrangeiro, através de um comunicado à imprensa.

Número significativo, revela o processo notório do controlo de estrangeiros conseguido no distrito, após o início do funcionamento da delegação inaugurada em 25/1/79.

Em anos transactos o número de residentes foi o seguinte: 1978 — 1.588; 1979 — 1.842. Entretanto o mesmo comunicado salienta que em 1980 foram controlados 31.276 estrangeiros que por esta região passaram. Foram julgados e condenados à expulsão do País sete estrangeiros, todos por crime de delicto comum.

### CONSERVATÓRIO REGIONAL

O Conservatório Regional de Aveiro poderá vir a ser o terceiro conservatório oficial de música do País, se for aprovada uma proposta do gabinete coordenador do ensino artístico, nesse sentido. Segundo essa proposta, os encargos com o ensino artístico do Conservatório Regional passariam para a responsabilidade do Ministério da Educação, enquanto as despesas de ensino pré-primário e primário ficariam a cargo da Câmara Municipal.

# SCE perdeu no Salgueiros mas venceu em S. J. da Madeira

Continuou no passado fim-de-semana a preparação para a nova época, que se iniciará a 23 do corrente mês. No programa, que Manuel José vem administrando à renovada equipa futebolística do Sporting de Espinho, contaram-se dois jogos: um realizado em Paranhos frente ao Salgueiros (derrota a uma bola), e o outro em S. João da Madeira contra a Sanjoanense, também da II divisão (vitória por dois a um).

No sábado, os «tigres» encontraram pela frente uma equipa que, so o comando do ex-boavistense Henrique Calisto, parece apostar forte na subida, e que saiu injustamente triunfadora, face a um autogolo de Serra.

No dia seguinte, em S. João, Manuel José reveu o esquema, e a turma mais descontraída, embora evidenciando algum cansaço do dia anterior, chegou à vitória, com a obtenção de dois golos, contra um sofrido a três minutos do final da primeira parte.

Evidência em ambas as partidas para o médio João Carlos, que formou com Jacinto, Ruben e Belinha o grupo de elementos mais em destaque.

## SALGUEIROS, 1 SPORTING DE ESPINHO, 0

Jogo: Campo Eng.º Vidal Pinheiro.

Árbitro: Silva Pereira (Porto).

SALGUEIROS – Barradas; Costeado (ex-Guimarães), Soares (ex-Rio Ave), Mariano e Fernandes (ex-Fafe); Jorge Oliveira, Luís Pereira (ex-Lamas) e Jorginho; Constantino (ex-Leixões), Horácio (ex-Varzim) e Armando (ex-Lamas).

Treinador: Henrique Calisto.

SP. ESPINHO – Mendes (ex-Ac. Coimbra) depois Ricardo; Vivas (ex-Lamas), Balacó (ex-Castelo Branco), Serra (ex-Varzim) e Raul, João Carlos, Carvalho e Ruben; Moinhos, José Manuel (ex-Vista Alegre) e Belinha.

Jogaram ainda: José Augusto (ex-Oliveirense), Hermínio, Nicolau (ex-Valadares), Armino (ex-júnior) e Abreu (ex-júnior), para as vagas deixadas em aberto por, João Carlos, Carvalho, Ruben, Moinhos e Belinha.

Treinador: Manuel José.

Ao intervalo: 0-0.

Marcador: Serra do SCE aos 10 minutos da segunda parte, quando ao atrasar a bola para Mendes, o fez, para dentro das redes espinhenses.

## SANJOANENSE, 1- SPORTING DE ESPINHO, 2

Jogo: Estádio Conde Dias Garcia.

Árbitro: Vitorino Gonçalves (Aveiro).

SANJOANENSE – Aníbal (ex-Riopele); Amorim, Belinha (ex-Lamas), Carvalho e Pinho; Henrique, Manata e Rodrigo (ex-Espinho); Amílcar (ex-júnior), Santos (ex-Espinho) e Canavaro (ex-Espinho).

Treinador: Fernando Peres.

SP. ESPINHO – Ricardo depois (João Luís, ex-Farense); Jacinto, Balacó (ex-Castelo Branco), Serra (ex-Varzim) e Raul; João Carlos, Carvalho e Ruben; Moinhos, José Manuel (ex-Vista Alegre) e Belinha.

Jogaram ainda: Vivas (ex-Lamas), José Augusto (ex-Oliveirense), Guedes (ex-júnior) e Hermínio.

Treinador: Manuel José.

Ao Intervalo: 1-1.

Na 2.ª parte: 0-1.

No final: 1-2.

Marcadores: Pinho na própria baliza, ia decorrida meia hora de jogo; Amílcar igualou aos 42 minutos, e Vitorino Belinha encerrou a contagem aos 25 minutos do segundo tempo.

## QUER AJUDAR O SCE?

O Sporting de Espinho está a incentivar os sócios da colectividade a optarem por uma modalidade, ora criada, de associação. Eis o texto dirigido aos sócios:

«Sabemos que não vai constituir novidade para si, a crise que afectou e ainda afecta o nosso clube.

«Efectivamente, só a dedicação, espírito de sacrifício e amor clubista de alguns permitiram pôr o clube a funcionar, com perspectivas de a médio prazo, poder ser superada essa crise.

«Mas é evidente que só o esforço pessoal de «alguns» não chega para que a vida do nosso clube atinja a normalidade, sem que o seu prestígio e grandeza, legítimo orgulho dos Espinhenses, sejam diminuídos. Necessitamos do apoio de todos aqueles que gostam realmente do Sporting de Espinho.

«É de extrema necessidade a criação de um fundo de maneio que possibilite em cada princípio de época, fazer as contratações com vista à formação da equipa principal de futebol, sem afectar as despesas gerais que continuam a correr normalmente.

«Assim, e para criação desse fundo de maneio, que normalize o movimento no início de temporada, decidimos criar uma Cota Permanente de esc. 6 000\$00 por época, que dá ao associado livre entrada no Campo da Avenida em jogos de futebol e lugar cativo de bancada.

«Deste modo, o associado com Cota Permanente, fica com a cotização paga, lugar cativo, bilhetes de Dia do Clube, jogos particulares e jogos da Taça de Portugal, Livrando-se assim do incómodo que sempre representa ter de proceder aquelas liquidações periódicas e fundamentalmente presta ao Sporting de Espinho uma preciosa ajuda que, como acima dizemos, torna viável um começo de época menos aflitivo.

«Contamos mais uma vez consigo e desde já o obrigado sincero do Sporting de Espinho – A Comissão Administrativa do Sporting Clube de Espinho».



## PERDEU-SE

Entre Espinho da Rua 33 Altos Céus e Grijó, uma caixa com uma célula foto-eléctrica.

Agradece-se a quem a tenha encontrado o favor de a entregar na Redacção deste Jornal Rua 26 N.º 601-2.º Esq.º ou Telefonar para o n.º 92 15 25 – ESPINHO.

atletismo

## ANTÓNIO LEITÃO A GRANDE OPÇÃO:

### Mudou-se para o Benfica e levou mais cinco consigo!



Leitão, Ramiro e Couto, três dos seis mosqueiros, que trocaram a camisola alvi-negra pela encarnada. Resta saber se a secção dos «Tigres» irá resistir a esta sangria?

O atleta do Sporting de Espinho António Leitão assinou um compromisso com o Benfica para a próxima temporada – revelou Jaime Catarino Duarte, dirigente do clube da Luz.

Para além de Leitão, o Benfica conseguiu obter os reforços dos fundistas Fernando Couto, Joaquim Silva, Augusto Rachão e Conceição Dias, todos do S.C.E.

Leitão, de 21 anos, obteve há quinze dias a segunda melhor marca nacional

nos 3 000 metros obstáculos (8.34,5 minutos), possuindo o tempo de 13.42,0 esta temporada nos 5 000 metros.

Foi terceiro classificado no «Europeu» de Juniores de 1977 e participou em vários Crosses das Nações, tendo alcançado um vigésimo lugar na categoria de juniores.

Jorge Ramiro, treinador de António Leitão, também ingressará nos quadros técnicos do Benfica, confirmando o compromisso com o clube de Luz.

## Eles são os reforços do Sp. Espinho!

Oito atletas, sete reforços: Serra (ex-Varzim), Balacó (ex-Castelo Branco), Mendes (ex-Ac. de Coimbra), Néilson (ex-Benfica), João Luís (x-Farense), Vivas (ex-U. de Lamas), José Augusto (ex-Oliveirense) e Martins (ex-Setúbal). No entanto, Néilson, que é de S. Félix da Marinha e allinhava nas reservas do Benfica, onde chegou à categoria de Internacional Júnior, parece não ser o avançado que Manuel José tanto necessitava e necessita, e por tal foi dispensado. Além destes ingressaram nos tigres, Nicolau (ex-Valadares) e José Manuel (ex-Vista Alegre de Ilhavo). Falta assim a «pantera», que se espera que não seja cor-de-rosa, mas uma fera temível que assegure ao Sporting de Espinho os golos que precisará para ganhar jogos e arrecadar pontos

## VENDE-SE TERRENO

Na estrada ANTA-IDA-NHA (Lugar do Fonte) c/ 25 metros de frente. Tratar Telef. 921403.

## FERNANDO GUIMARÃES

ADVOGADO

Rua 19 n.º 917

Telefone, 923731

4500 ESPINHO

Por motivo de obras, temporariamente na Travessa da Rua 15 (nas traças do prédio)

## TOTOBOLA

Concurso dos Órgãos de Informação

Prognósticos «D.E.»

CONCURSO N.º 1

23 AGOSTO 1981

1 – Sporting-Belenenses	1
2 – Rio Ave-A. Viseu	1
3 – Estoril-Braga	x
4 – Amora-Setúbal	1
5 – Guimarães-Penafiel	1
6 – U. Leiria-Espinho	1
7 – Portimonense-Boavista	x
8 – Porto-Benfica	x
9 – Bielefeld-Dusseldorf	x
10 – M'Gladbach-Karlsruhe	1
11 – Duisburgo-Kaiserlautern	x
12 – Leverkusen-Darmstadt	1
13 – Bochum-Colónia	x

**CASOS**

## BOMBEIRO IA PARA INCÊNDIO E FOI VÍTIMA DE DESASTRE

Na madrugada do passado domingo, precisamente às duas horas, José Joaquim Soares Moreira Oliveira, de 26 anos, pai de profissão, e residente no Lugar da Estrada em Anta, dirigia-se em grande velocidade para o Quartel dos Bombeiros Voluntários Espinhenses, montado na sua motorizada V5, matrícula 2 ESP-1637. O José Joaquim que ia acudir ao apelo das sirenes dos referidos bombeiros, pois o mesmo é um abnegado voluntário, seguia pela rua 19 abaixo, quando ao atravessar a Av.ª 24, e por não ter respeitado as regras gerais da prioridade (os semáforos estavam intermitentes), foi embater violentamente no veículo ligeiro, GN-81-50, conduzido por Manuel Rodrigues Adrego, morador em Pedras de Baixo - Arada, concelho de Ovar, de profissão comerciante e contando 44 anos de idade.

Do choque resultou que a motorizada foi desviada da sua trajectória e seguiu obliquamente em direcção à Av.ª 24, onde, no sentido sul-norte, transitava Vítor Manuel Lopes Cardoso, de 30 anos, comerciante, morador na rua 1.ª de Maio, n.º 38 r/C, EM Matosinhos, ao volante do seu veículo automóvel, de matrícula, SS-81-52, que assim se viu embatido pela motorizada desgovernada, que seguia desenfreada sem o seu condutor. Este foi projectado por cima do veículo que embateu, e imediatamente foi socorrido por populares que acorreram ao som do forte embate. Transportado ao Hospital Concelhio, o José Joaquim teve de dar entrada no Hospital Regional de V. N. de Gaia, onde se encontra internado, para já, sem perigo de vida.

O veículo automóvel e a motorizada sofreram danos apreciáveis.

### MOTA EMBATEU CAMIÃO - TRÊS FERIDOS

Um aparatoso acidente de viação ocorreu no dia 6, pelas 18.45 horas, em Silvalde, quando uma motorizada (com três ocupantes!) se espatifou contra um camião.

Da colisão ficaram feridos o condutor, Manuel Dias de Oliveira, de 20 anos, residente em Paços de Brandão, e os penduras, Deolinda Marques Teixeira, de 19 anos, sua mulher, e um sobrinho destes, de 2 anos, que tiveram de ser transportados ao hospital de Santo António, do Porto, onde se verificava apresentar politraumatismos.

Como seria de esperar, o condutor do camião, António Alves Pereira da Rocha, de Souto, Silvalde, nada sofreu.

Tudo indica que o acidente se ficou a dever ao desrespeito da regra da prioridade por parte do condutor da motorizada.



O nosso repórter fotográfico, que passava no local à hora da zaragata entre as «vareiras», trouxe-nos a imagem da discussão gerada. A agressão ainda estava para surgir. Depois foi o que se imagina...

### DEDICAVEM-SE AOS INSULTOS... À PSP?

No passado dia 26, António José Carvalho Barradas, de 34 anos foi capturado por, junto ao Casino de Espinho, ter insultado e ameaçado um agente da PSP.

De igual modo, e no dia seguinte, foi detido José Alberto Gonçalves Pereira Nunes, de 27 anos, por injúrias à corporação e ao guarda captor. Aconteceu na Avenida 8, junto à estação da CP.

### CRUZAMENTO PARA A IDANHA UM PERIGO QUE AUMENTA

Na Ponte de Anta e no cruzamento que dá acesso à Idanha, vêm-se sucedendo ligeiros acidentes, como o que aconteceu no passado dia 5 do corrente, pelas 18.30 horas, em plena E. N. 109.

Carmen Maria Moreira dos Santos Almeida, de 26 anos, casada, e residente em Além do Rio, S. Félix da Marinha, seguia na sua viatura automóvel, FO-79-44, na ponte sobre o Rio Largo, no citado lugar, embatendo o ciclista, Manuel Oliveira Alves, solteiro, moço de tralha, residente no Lugar da Tabuaça, Anta, e que contava apenas 12 anos de idade.

O infeliz jovem, depois de embatido teve de ser socorrido no Hospital de Espinho, tendo sofrido além de um hematoma, várias escoriações no braço e perna, do lado direito.

Tanto a viatura ligeira, como a bicicleta a pedal, sofreram danos materiais.

### NINGUÉM SEGURA AS «VAREIRAS»

Berta de Lima Araújo, casada, de 24 anos, operária fabril e residente na rua 43 n.º 20, envolveu-se numa grande desordem com a sua vizinha, Maria Alzira da Costa Pinho Gomes, doméstica, de 25 anos e residente no n.º 1488, da rua 2.

Por vários motivos, ambas se envolveram, de princípio em discussões, até que, a certa altura, se agrediram mutuamente.

Isto passou-se no dia 30 de Julho pelas 15.10 horas.

Como consequência da agressão, Júlia André de Lima, mãe da Berta, apresentou queixa na Esquadra da PSP, contra a Maria Alzira, e ainda contra Manuel Capante e Ester do Gonçalo, que a dado momento também fizeram parte da rixa.

# VALLY PRONTO-A-VESTIR

## Visite-nos

Angulo das Ruas 19 (n.º 416) e 18 (n.º 580)

Modas e Confeções para Homem e Senhora

**GOMES & GOMES, LDA.**

TELEF. 921237

Gerência de José Gomes  
(EX-EMPREGADO DA CASA IGLÉSIAS)

**Visite-nos!**

## SOCURAL

SOCIEDADE DE CONSTRUÇÕES E URBANIZAÇÕES, LDA.

TELEFONE 921602 ESPINHO

Construção de apartamentos em Propriedade Horizontal - Compra e venda de terrenos.

Temos apartamentos para venda na Rua 37, n.º 522 - na Rua 33 - e na Rua 23 com 16.

### JORGE PACHECO MÉDICO DENTISTA



Consultório: Av. 8 n.º 784-1.º

TELEF. 922718

ESPINHO

RESTAURANTE ■ SNACK-BAR

## O PADRINHO

Especialidades:  
- BACALHAU À PADRINHO  
E CABRITO ASSADO

Garcia Covelinhas & Soares, Lda.

Av. 24, n.º 697 - Tel. 920665 - 4500 ESPINHO



### CARLOS ALBUQUERQUE PINHO

MÉDICO ESPECIALISTA  
DOENÇAS DO APARELHO  
DIGESTIVO  
ENDOSCOPIA DIGESTIVA

Consultório:  
R. 31 n.º 321 - Telef.: 924401  
4500 ESPINHO

## FÁBRICA

# HÉRCULES

de AFONSO HENRIQUES, SUCRS., LDA.

INDÚSTRIA TRANSFORMADORA

MATÉRIAS PLÁSTICAS

Injecção - Compressão - Extensão  
Insuflação - Rotação - Vácuo

ENDEREÇO TELEGRÁFICO: HÉRCULES

TELEFONES: 920540-921098 APARTADO: 40  
- ESPINHO -

«HÉRCULES»  
GARANTIA de FABRICO e QUALIDADE

### ATENÇÃO AOS EMIGRANTES VENDE-SE NO CENTRO DE ESPINHO

Apartamentos na Rua 5 com 3 quartos, sala c/ 2 banhos, sendo 1 de serviço, quarto de arrumos no sótão, c/ garagem. Estão ocupados, podendo ser comprados e adquiridos através do artigo (n.º 1.096) do Código Civil. Temos ainda em fase de construção, na Rua 3, c/ 2 quartos, sendo a s/ entrega em Abril/82, prontos a habitar.

Facilita-se o pagamento através do crédito da banca.  
M. Salgueiro - Apartado 80 - Espinho  
Telefone, 922174 ou 920811.

### MARIA LUÍSA TAVARES

MÉDICA

Consultório:

Rua 15, n.º 315-1.º  
ESPINHO

Marcações a partir das  
17 horas, todos os dias, ex-  
cepto às quartas, pelo telef.  
922749.

### NUNO A. PEREIRA

PSIQUIATRA  
MÉDICO ESPECIALISTA  
DOENÇAS  
NERVOSAS

Consultório: Rua 31, 321  
Marcação das 18.30 às 21.30  
horas  
Telefone 920689  
ESPINHO

### PASSA-SE CASA NA RUA 23

Contactar telefone 921164  
ou Rua 23 n.º 244.  
ESPINHO

Poupe energia



## 2000000 DE CONTOS DE INVESTIMENTO

UM MODERNO E FUNCIONAL CASINO  
DOIS CENTROS COMERCIAIS COM CERCA DE 50 ESTABELECIMENTOS,  
RESTAURANTE E SNACK BAR.  
DOIS PARQUES AUTOMÓVEIS SUBTERRÂNEOS  
UM PARQUE DE CAMPISMO  
UMA Pousada COM PISCINA, TÊNIS E "PUTTING-GREEN".  
UMA PISCINA COBERTA CLIMATIZADA  
UMA PRAÇA DE TOUROS  
100 HABITAÇÕES  
UM APARTHOTEL COM 300 CAMAS  
UM HOTEL COM 280 CAMAS

# SOLVERDE

UMA EMPRESA AO SERVIÇO DE ESPINHO E DO TURISMO

# GRANDE CASINO DE ESPINHO



CASINO

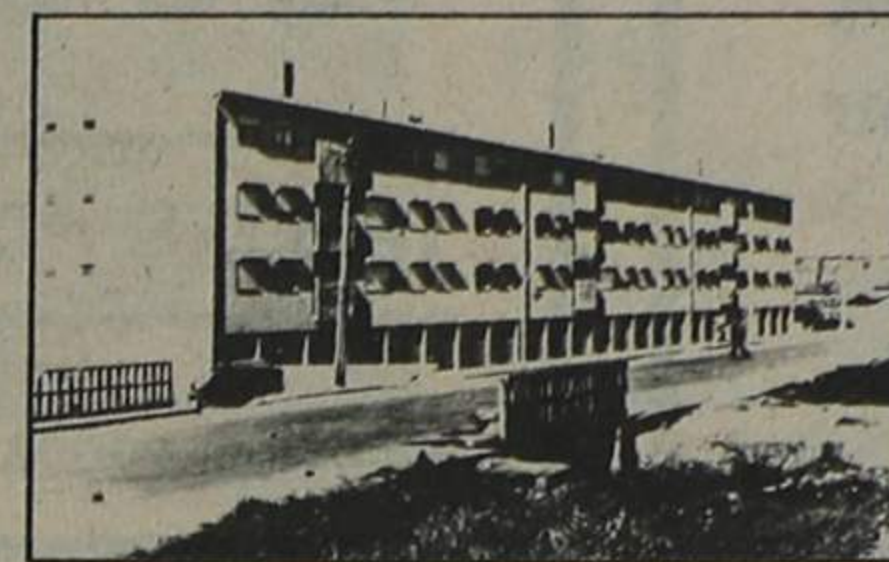

CASAS RENDA ECONÓMICA

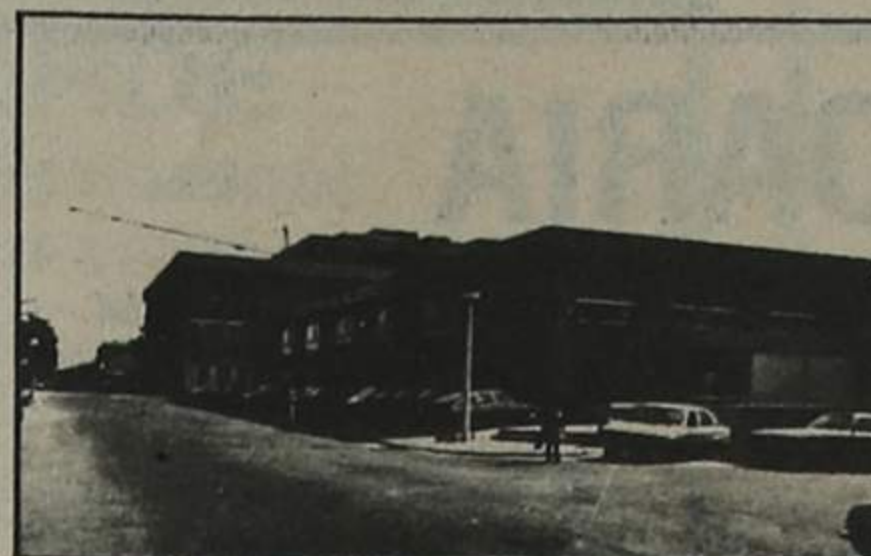

CENTRO COMERCIAL

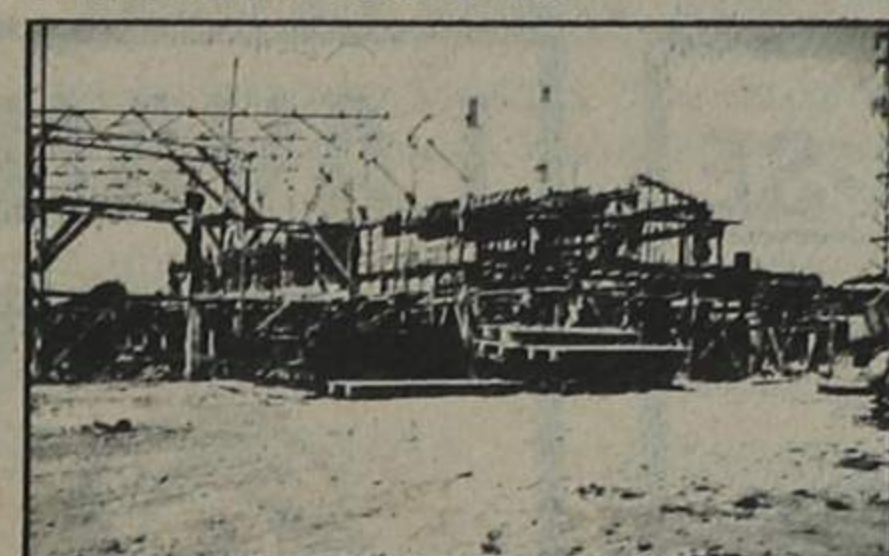

PISCINA

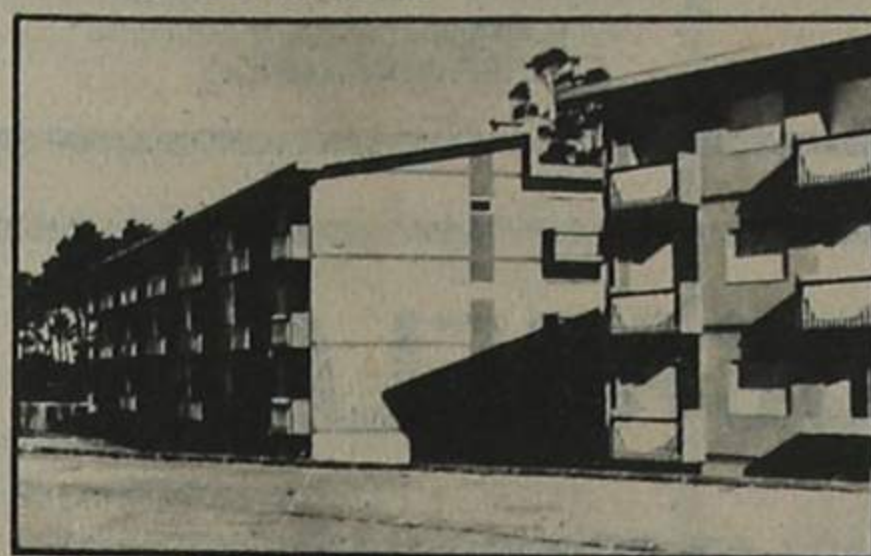

CASAS RENDA LIMIT.

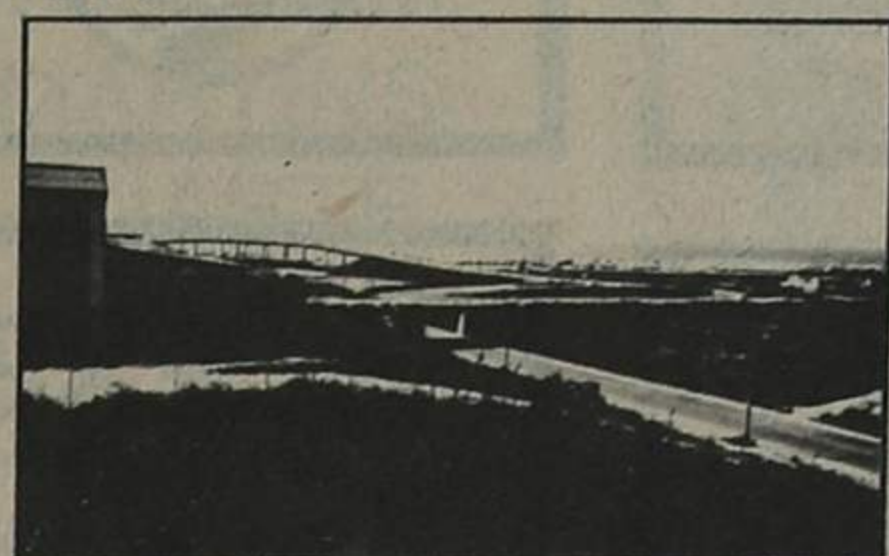

VIADUTO

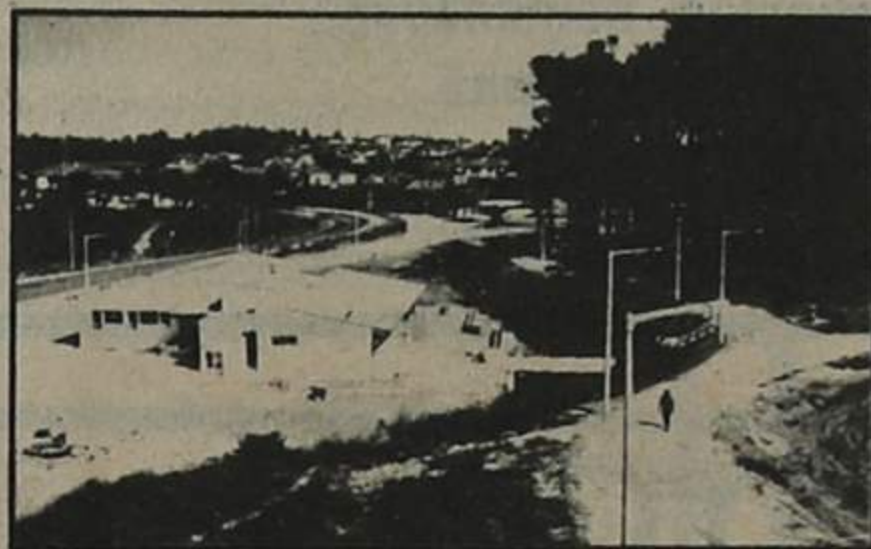

PARQUE CAMPISMO

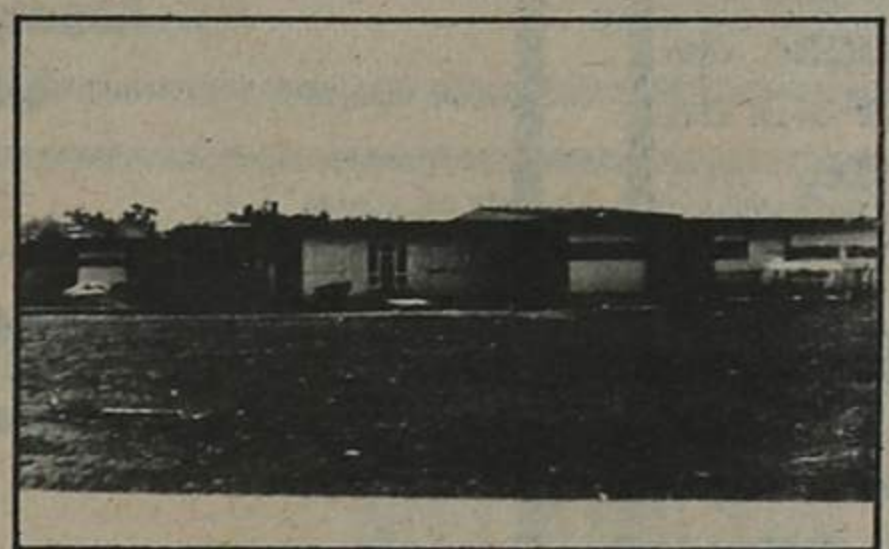

INFANTÁRIO

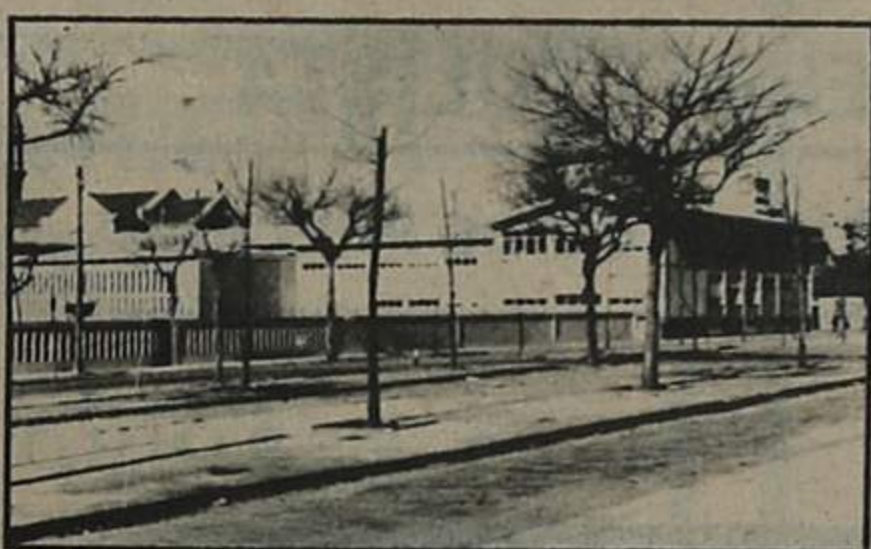

ESCOLAS

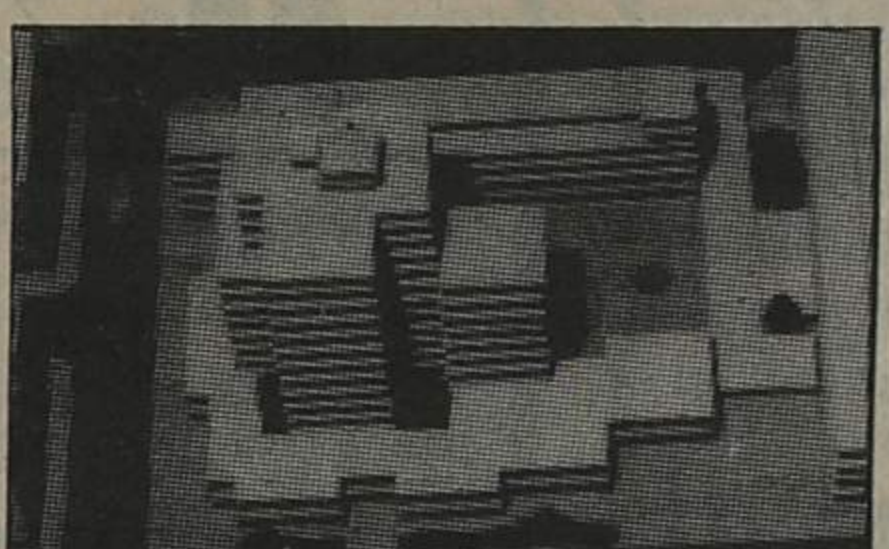

APARTHOTEL

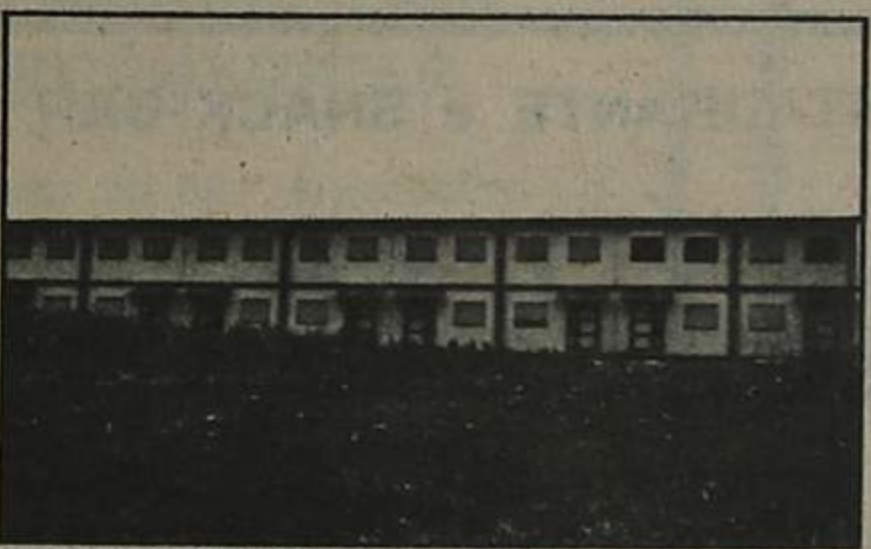

CASAS FREGUESIA



GOLF

## II ANIVERSÁRIO DA INAUGURAÇÃO DO NOVO CASINO DE ESPINHO

(1.ª FASE)

— GRANDIOSO COMPLEXO TURÍSTICO COM A SUA MAGNÍFICA BOITE ONDE DIARIAMENTE SE SERVEM JANTARES - CONCERTO E SE EXIBE UM SHOW INTERNACIONAL.

— O MAIOR CASINO DA PENÍNSULA QUE MUITO VEIO VALORIZAR O PATRIMÓNIO TURÍSTICO DO NORTE E DO PAÍS.

— A SOLVERDE UMA EMPRESA QUE APOSTA NO FUTURO DO TURISMO NACIONAL.

— A SOLVERDE MUITO SE ORGULHA DE COM ESTE EMPREENDIMENTO TER CRIADO A MAIOR E MAIS MODERNA ESTRUTURA TURÍSTICA DO NORTE DO PAÍS.

— A SOLVERDE COM OS INVESTIMENTOS EFECTUADOS E EM CURSO IMPRIME NOVA DINÂMICA NO TURISMO DA RAÍNHA DA COSTA VERDE.

**PUBLICIDADE • PUBLICIDADE • PUBLICIDADE • PUBLICIDADE •**

**Restaurante ONDA**  
**Snack-Bar**  
 ESPLANADA DO MAR  
 ESPINHO  
 TELEF. 922526  
 Serviço de Restaurante e  
 Snack até às 4 horas

**LUSOTUFO**  

---

**TAPETES - CARPETES - ALCATIFAS**  

---

 Telefone 72005 — CORTEGAÇA

**COMPRA-SE**  

---

**CASA NOVA**  
**OU USADA**  
 Falar com Rosa dos Santos  
 Sousa — Silvaldinho —  
 Silvalde — Telef. 923786.

**LAVANDARIA**  
**LAVAR**  
 RIBEIRO, VALENTE & CA., LDA.  
 Rua 12, n.º 640 — ESPINHO  
 Telefone 923704  
 A MAIS AVANÇADA TÉCNICA  
 NA LIMPEZA E TRATAMENTO  
 DO SEU VESTUÁRIO  
 Limpeza a seco - Lavagem e secagem de  
 roupa branca, couros e antilopes  
 SERVIÇO RÁPIDO

**TALHÃO**  
 Vende-se em zona ur-  
 banizada, no lugar de  
 Matosinhos - S. Félix da  
 Marinha, com 820 m<sup>2</sup>.  
 Contactar telef.: 921102  
 - ESPINHO.

**ESPOSABELA**  
 Casa especializada em artigos para Noivas,  
 Acompanhantes, Comunhões,  
 Lingerie e Pré-Mamá.  
 Rua 12, n.º 589 — Telefone 924203 — ESPINHO

**VENDEM-SE**  
**TERRENOS**  
 Em Silvalde/Paramos  
 CERQUEIRA FERNANDES  
 (Solicitador)  
 Av. 24, n.º 741 s/D - Tel.  
 923129 - Espinho.

**M MOREIRA OCULISTA**  
 OPTICA - INSTRUMENTOS DE PRECISÃO  
 RUA 27, N.º 700 — 4500 ESPINHO

Para o seu lar papéis pinta-  
 dos laváveis COLOWALL.  
 Plásticos para cozinhas e  
 casas de banho, alcatifas, etc.  
 ORÇAMENTOS GRÁTIS  
 FERNANDO RODRIGUES  
 LIMA  
 TELEF. 921739  
 Trav. da Rua 5 - ESPINHO

**CAFÉ - RESTAURANTE e SNACK-BAR**  
**COPÉLIA**  
 COUTO & SOUSA, LDA. (Aberto até às 2 h. da manhã)  
 SERVIÇO À LISTA - PETISCOS E MARISCOS SEMPRE  
 FRESCOS - SALA PRÓPRIA PARA CASAMENTOS,  
 BAPTIZADOS, ETC.  
 Rua 23, n.º 808 - Telefone 923152 - 4500 ESPINHO

**VENDE-SE**  
 Vende-se terreno com  
 1.680 m<sup>2</sup>, no Lugar do  
 Barreiro - SILVALDE.  
 Falar para Rosa dos  
 Santos Sousa - Silval-  
 dinho - SILVALDE - Tel-  
 ef. 923786.

**«PNEUS CAR» - Telef. 923266**  
 CENTRO DE VENDA DE PNEUS  
 NACIONAIS E ESTRANGEIROS  
 ASSISTÊNCIA TÉCNICA  
 - ALINHAMENTO DE DIRECÇÕES  
 - EQUILÍBRIO DE RODAS  
 - VULCANIZAÇÃO DE CÂMARAS  
 Rua 18, n.º 1010 (R. da Igreja) Espinho

**CASA**  
**E TERRENO**  
 Vendem-se. Casa de la-  
 voura com terreno de  
 2.334 m<sup>2</sup> em Lomba, PARA-  
 MOS.  
 Contactar telef. 922.090 -  
 chamar Alberto Carvalho.

**ELECTRICISTA**  
 Firma de Vila da Feira necessita 1.º oficial electricista de  
 automóveis. Guarda-se sigilo estando empregado.  
 Admissão imediata.  
 Resposta ao Jornal Defesa de Espinho ao n.º 3143.

Por 400\$00 anuais, leia o «DE» em qualquer parte do mundo

**GRANDE CASINO DE ESPINHO**  
 TELEF. 920238

PRESTÍGIO DE ESPINHO, ORGULHO DO NORTE  
 TODAS AS NOITES

**NA BOÏTE (M/ 18 ANOS)**  
 JANTARES-CONCERTOS E BAILE PELOS CONJUNTOS  
 Carlos Machado ★ Grupo Quatro

ARTISTA CONVIDADA: **LENITA GENTIL**  
 E SEUS GUITARRISTAS NOS DIAS 14, 15 e 16

VARIEDADES DA 2.ª QUINZENA DE AGOSTO  
 JAN KOBZIK'S - Ballet Inglês  
 LOS HUINCAS - Fantasistas Argentinos  
 MARY FATY - Cançonetista Portuguesa

**A nova Boîte do Casino**  
**É MESMO uma maravilha**

SISTEMA ELECTRÓNICO DE CHAMADAS TELEFÓNICAS EM QUALQUER LOCAL

**VISITE ESPINHO**  
**RAINHA DA COSTA VERDE**



**J. NUNES DE MATOS**  
**RAIOS X**  
 Especialista no Instituto Português de Oncologia. Ex-  
 -assistente da Faculdade de Medicina.  
 Consultório - Rua 20, n.º 1436 - rés-do-chão Dt.º - ESPINHO.

**VENDE-SE**  

---

**TERRENO**  
 Em Espinho na Rua 1. Falar  
 Rua 9 n.º 360 r/c. Tel. 921696.

**VENDE-SE**  
 Pequena habitação  
 devoluta em terreno  
 para C r/c e 3 A. Zona  
 do liceu - Telef.  
 921946.

**Refrigerantes GRUTA DA LOMBA**  
 AO SOL E À SOMBRA BEBA  
 REFRIGERANTES GRUTA DA LOMBA  
 Agora com novos refrigerantes de  
 MORANGO E PÊSSEGO  
 GUETIM - ESPINHO TELEF. 920588



## PUBLICIDADE • PUBLICIDADE • PUBLICIDADE • PUBLICIDADE •

**CÂMARA MUNICIPAL  
DE ESPINHO**

PELOURO DA CULTURA

**JOGOS FLORAIS  
DE ESPINHO - 1981**

No âmbito das comemorações do 82.º aniversário do concelho, a Câmara Municipal de Espinho leva a efeito os Jogos Florais de 1981.

**REGULAMENTO**

Art.º 1.º - Os Jogos Florais serão de inscrição gratuita e limitada a naturais ou residentes em Espinho.

Art.º 2.º - Serão admitidos trabalhos inéditos nas seguintes modalidades:

- Poesia
- Conto
- Teatro
- Ensaio
- Fotografia
- Pintura
- Escultura
- Desenho
- Música (canção)

Art.º 3.º - Todos os trabalhos apresentados têm que subordinar-se ao tema «Espinho Rainha da Costa Verde».

Art.º 4.º - Os trabalhos referidos nas alíneas b), c) e d) não poderão ultrapassar 8 páginas em formato A-4 dactilografadas a 2 espaços; os trabalhos referidos na alínea e) destinam-se a amadores e compõem-se de 3 secções:

SECÇÃO I - Provas a preto e branco, sem montagem, com formato de 18x24 a 30x40 cm.

SECÇÃO II - Provas a cor, sem montagem, com formato de 13x18 a 24x30 cm.

SECÇÃO III - Diapositivos a cor, com caixilho de 5x5 cm. e cada concorrente poderá apresentar o máximo de 6 trabalhos em cada secção; os trabalhos referidos na alínea h) terão o formato obrigatório de 50x65 cm, podendo ser utilizadas 4 cores no máximo; nos trabalhos referidos na alínea i) a letra e música terão que ser apresentadas na pauta, sendo a duração mínima de 3 minutos, podendo o autor da letra ser diferente do da música.

Art.º 5.º - Os trabalhos devem ser enviados para o Posto de Turismo, na Rua 23, endereçados à Comissão Organizadora, com indicação do seu título, assinados com um pseudónimo, acompanhados dum sobrescrito contendo, por fora o pseudónimo e por dentro o nome e morado do concorrente.

Art.º 6.º - O prazo de entrega dos trabalhos termina em 12 de Setembro de 1981.

Art.º 7.º - Os trabalhos referidos nas alíneas e), f), e h) serão expostos no Salão da Piscina Municipal de Espinho; no período de 18 a 27 de Setembro de 1981.

Art.º 8.º - A apreciação dos trabalhos será feita por júris, indicados pela Comissão Organizadora, e das suas decisões não haverá recurso.

Art.º 9.º - Os prémios a conceder em cada modalidade e secção são os seguintes:

- Prémio - 2 500\$00 e medalha comemorativa
- Prémio - 1 500\$00 e medalha comemorativa
- Prémio - 1 000\$00 e medalha comemorativa

Na modalidade e) serão atribuídos «Golfinhos» (símbolo da cidade) ao melhor conjunto de trabalhos em cada secção.

A todos os concorrentes serão entregues diplomas de presença.

Aos júris é reservado o direito da não atribuição de prémios, se no seu entender, a qualidade dos trabalhos apresentados não justificar a sua atribuição.

Art.º 10.º - Os trabalhos premiados ficarão pertença da Câmara Municipal de Espinho, que poderá ainda adquirir o direito de utilização de qualquer outro trabalho apresentado.

Art.º 11.º - A entrega dos prémios far-se-á em sessão a realizar para o efeito no dia 21 de Setembro de 1981.

Art.º 12.º - Não poderão concorrer aos Jogos Florais de Espinho-1981:

- os membros da Comissão Organizadora
- os membros dos júris, nas suas modalidades

Art.º 13.º - Os casos omissos deste Regulamento serão resolvidos, em definitivo, pela Comissão Organizadora.

Espinho, 3 de Agosto de 1981

O Presidente da Câmara,  
**José Carvalho da Fonseca**

**CHINÔKO Minimercado**

Completo sortido de mercearias finas, Frutas, Especiarias, Charcutaria e Lacticínios, Frangos, Patos, Perus, Coelhos, Codornizes e Ovos.

///

Minimercado CHINÔKO - Av. 24, n.º 197 - 4500 ESPINHO

AGRADECE A SUA VISITA

**SOLVERDE**

SOCIEDADE DE INVESTIMENTOS  
TURÍSTICOS DA COSTA VERDE, SARL

**ESCLARECIMENTO**

A fim de evitar equívocos e para o devido esclarecimento dos senhores accionistas, vimos informar que o valor nominal de cada acção é de 1 000\$00 e que o capital social inicial era de 14 000 000\$00 constituído por títulos numerados de 00001 a 14000.

Devido ao aumento do capital social que passou para 98 000 000\$00 constituído por títulos numerados de 00001 a 98000, estamos a emitir novas acções que serão entregues aos senhores accionistas brevemente.

Têm-se verificado já transacções de acções com a nova numeração indicada, quando estas ainda não foram distribuídas, o que pode dar origem a lapsos ou a problemas de registo.

Para melhor compreensão queremos esclarecer que, por exemplo, um accionista que possuísse 10 acções iniciais irá receber 70 acções com o valor nominal de 1 000\$00 cada.

Chamamos ainda a atenção dos senhores accionistas que o artigo 13.º dos estatutos da sociedade determina que a cada 10 acções no valor nominal de 1 000\$00, corresponde um voto, ou seja, que para se ter voto nas assembleias gerais é necessário possuir, pelo menos, 10 acções no valor total de 10 000\$00.

Espinho, 5 de Agosto de 1981

A ADMINISTRAÇÃO

**CÂMARA MUNICIPAL  
DE ESPINHO**

PELOURO DA CULTURA

**ESPOSIÇÕES DE FILATELIA,  
FILUMENISMO, NUMISMÁTICA  
E COLECÇÕES EXCÊNTRICAS**

No âmbito das comemorações do 82.º aniversário do concelho, a Câmara Municipal de Espinho leva a efeito exposições de:

- Filatelias (selos)
- Filumenismo (caixas de fósforos)
- Numismática (moedas)
- Colecções excêntricas (aparos, envólucros, livros de mortaldas, emblemas, caricaturas ou sameiras, cintas de charutos, lápis, calendários de bolso, etc., etc.).

1 - As inscrições para as exposições serão gratuitas e limitadas a naturais ou residentes em Espinho.

2 - As inscrições serão feitas no Posto de Turismo, na Rua 23, até ao dia 12 de Setembro de 1981, com indicação do tipo e quantidade das colecções a expor.

3 - Serão atribuídos diplomas de presença a todos os expositores, em sessão a efectuar aquando da entrega dos prémios dos Jogos Florais de Espinho-1981.

4 - No período da exposição, não será permitido qualquer tipo de comercialização dos artigos expostos.

5 - Os expositores deverão apresentar as suas colecções nos dias 16 e 17 de Setembro de 1981, no Salão da Piscina Municipal de Espinho e expô-las, em estantes apropriadas postas à sua disposição pela Comissão Organizadora.

6 - As colecções expostas ficarão cobertas por seguro, proporcionado pela Comissão Organizadora.

7 - Os expositores deverão levantar as suas colecções durante o dia 28 de Setembro de 1981, data limite da cobertura pelo seguro.

8 - A Comissão Organizadora publicará catálogos, com indicações dos expositores e suas colecções.

9 - A Comissão Organizadora espera proporcionar, no dia 21 de Setembro de 1981 a aposição de carimbo filatélico comemorativo do 82.º aniversário do concelho de Espinho.

10 - As exposições terão lugar no Salão da Piscina Municipal de Espinho, no período de 18 a 27 de Setembro de 1981.

Espinho, 3 de Agosto de 1981.

O Presidente da Câmara,  
**José Carvalho da Fonseca**

**BODAS  
DE  
PRATA**

1956 - 1981

SALVÉ

11/8/81



**FRANCISCO PEREIRA SOARES**

e

**ANGÉLICA GOMES FERREIRA BELO**

Pela passagem dos seus 25 anos de casados, seus filhos, nora e neta, vêm, nesta inesquecível data, desejar-lhes as maiores felicidades e muitos anos de vida, e que este dia se possa ainda prolongar ao longo dos tempos.

SALVE 5/8/81

**JOAQUIM  
MARTINS  
DUARTE**

Pela passagem do seu 35.º aniversário, sua esposa e filhos desejam-lhe as maiores felicidades e que esta data ainda se possa vir a comemorar por muitos e bons anos.

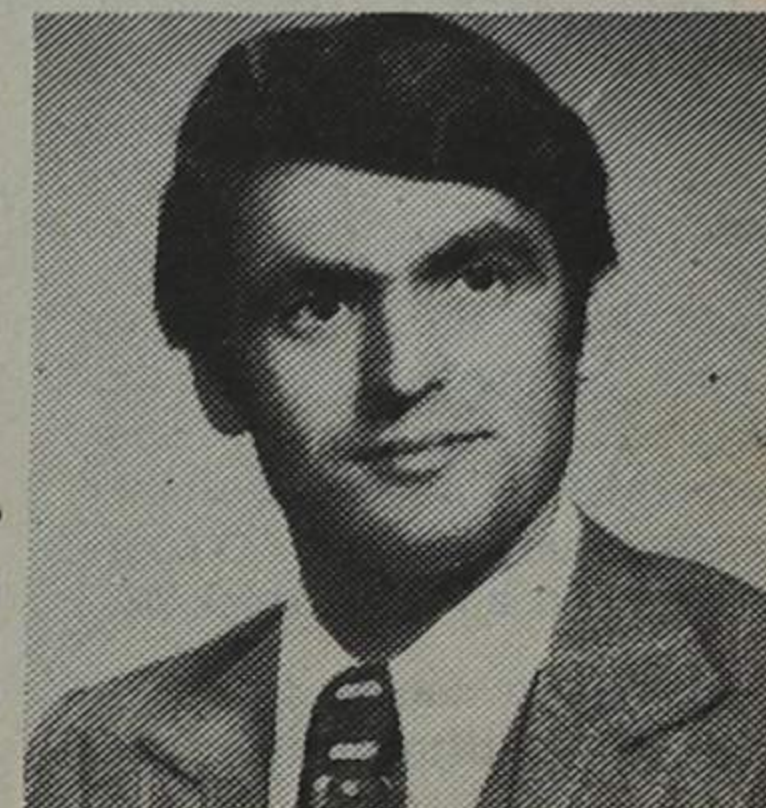
**ENGENHEIROS  
OU ENGENHEIROS TÉCNICOS****MECÂNICOS  
OU ELECTROTÉCNICOS**

Admitem-se de formação recente e jovens para grande empresa situada nos arredores do Porto.

**PRETENDE-SE:**

- Boa preparação escolar.
- Espírito de iniciativa e dinamismo
- Aptidão para trabalhar em equipa
- Boa capacidade de relações humanas

**OFERECE-SE:**

- Remuneração compatível com a evolução na Empresa
- Bom ambiente de trabalho

Favor enviar resposta c/ «currículum» a este jornal ao n.º 3269.

**CÂMARA MUNICIPAL  
DE ESPINHO**

EDITAL N.º 72/81

**JOSÉ CARVALHO DA FONSECA, PRESIDENTE DA CÂMARA MUNICIPAL DO CONCELHO DE ESPINHO:**

Faço público que a Câmara Municipal de Espinho, no uso das atribuições que lhe são conferidas pelo Decreto-Lei n.º 74/79, de 4 de Abril, faz saber que está aberto concurso pelo prazo de 30 dias, a contar do dia seguinte ao da publicação do presente Edital no «Diário da República», para atribuição das seguintes licenças para o exercício da Indústria de Transporte de Aluguer em Transporte Automóvel ligeiro de passageiros do contingente fixado pela Direcção-Geral de Transportes Terrestres:

**FREGUESIA DE ANTA, uma licença com estacionamento no lugar da Idanha (Largo de S. Vicente)**

O programa de concurso, modelos de requerimento e declaração necessários podem ser examinados, durante as horas de expediente, na Secretaria desta Câmara Municipal, na sede das Juntas de Freguesia deste concelho e no Sindicato dos Transportes Rodoviários do Distrito de Aveiro em Oliveira de Azeméis.

E para constar, se passou o presente e outros de igual teor, que vão ser afixados nos lugares do costume.

Espinho e Paços do Concelho, 5 de Agosto de 1981

O Presidente da Câmara,  
**José Carvalho da Fonseca**

# RECORDAR...

## Há 40 anos no «Defesa de Espinho»

A notícia da semana era, sem a mínima margem para dúvidas, a contida na «Carteira» da correspondência de Silvalde:

«Deu à luz um lindo pimpolho a sr.ª D. Arminda Lopes de Carvalho, comerciante da nossa praça. Mãe e filho encontram-se bem».

Outra não menos importante era a poesia do Zé da Aldeia à menina L.L.C. «O Rosto Dela!...» era o título desta poesia que começava assim:

«Minha janela / Não tem vidraça; / É a minha bela, / Quando aqui passa, / Dêz que lhe apeteça, / Mete a Cabeça / Com tanta graça / Que me enleia / O coração / Na linda teia / Da afeição».

E então a notícia da partida para Grijó do digno tesoureiro da

Câmara Municipal de Gaia era de tarar!

Bom, deixemos a brincadeira para passar a coisas sérias, que as havia. Por exemplo, a história dos «cravas».

«Sabem bem quem são os «cravas»... Aqueles que se «dependuram» em nós quando nos encontramos no «café», no «bar», no restaurante ou até em casa.

«Dão-se palmadinhas nos ombros, rodeiam-se de salamaques, dizem a tudo o que nós dizemos, que sim, só para nos apanharem a pagar uma cervejinha, um café ou mesmo uma jantarada.

«E depois bajulam-nos, fazem tagatés, para ficarem «fregueses...».

«Os «cravas» quantas vezes em c'róas, como eles abundam e de que arrojo e descaro são! «É de fugir às sete partidas!».

«Tenham cuidado com os cavalheiros cravas — deixamos aqui o aviso de precaução — que por mal dos nossos pecados falamos por experiência própria...».

N.R. — O autor da crônica fora «cravado» num jantar de pato...

## ...É VIVER!

# À procura do poeta

Do Cavaleiro Dourado, apresentamos aos nossos leitores duas poesias, que nos enviou recentemente.

Entretanto, deixamos aqui o convite a todos os nossos leitores para a colaboração nesta rubrica, bastando que mandem as suas poesias para «A Procura do Poeta», Jornal «Defesa de Espinho», Apartado 39 — 4501 Espinho Codex.

### AINDA VIVA

Na bruma horizontal que ecoou na estrada longínqua um ser extra-quatro componente rasgou com luz a escuridão. Diametralmente oposto à corrupção, chamou a si os poderes secretos de certa «alien» iniciação. A pureza do todo ficou simplesmente coberta com a pacífica e justa espontaneidade da boa acção. Pela verticalidade da razão desce dos céus. Existe certa civilização onnipotente que não só em sonhos se apercebe a gente.

### NUCLEAR

Há flores, ontem sementes, a desabrochar. A noite, mistério do dia a principiar, é escura mas tem estrelas a cintilar! A natureza radiante das almas alumia na arte de dar! Todo o ser terreno, Por mais confuso, tem uma chance de se recuperar! Rama que ao contrário és amar, Gerramo dessa oliveira árvore que és vida eterna a cantar, sol que alumias nosso lar: vos saúdo, vos abraço gentes a rir e a chorar! Thanks God por tudo criar!!!

### TOP DISCO

# ALTAS BANDEIRADAS PARA OS «TÁXI»

Altas bandeiradas para os «Táxi» que por causa de uma coisa até se profissionalizaram. No top-disco «DE», de colaboração com a discoteca «Xaranga», do Centro Comercial «Praia-Golfe», os quatro «motoristas» do Porto entraram directo para o 1.º lugar nos singles com a «Chiclete», e subiram do 3.º para o 2.º nos LP's de que é extraído o single.

Muito bem nas vendas vai também o Spandau Ballet, 1.º nos álbuns e 3.º nos 45 rotações.

Uma nota especial para o Cid que ultimamente vinha curtindo uns fadinhos tipo «A velhinha» mas que agora mandou para as

discotecas «Um rock dos bons velhos tempos», tipo Presley, em single. Entrou directo para o 4.º.

### LONG PLAYS

- (7.º) 1.º Spandau Ballet (Journeys to Glory).
- (3.º) 2.º (Taxi).
- (—) 3.º J. J. Cale (Shadess).
- (—) 4.º Vitesse (Live).
- (—) 5.º Bob Marley (Uprising).
- (—) 6.º Iggy Pop (Party).
- (—) 7.º Stars on 45.
- (—) 8.º Jethro Tull (A).
- (1.º) 9.º Sá Carneiro (Recordação Viva).
- (—) 1.º The Bets of Melanie e Richard Clay Derman.

### SINGLES

- (—) 1.º Taxi (Chiclete).
- (1.º) 2.º Stars on 45.
- (—) 3.º Spandau Ballet (The Freeze).
- (—) 4.º José Cid (Un rock dos bons velhos tempos).
- (—) 5.º Phil Collins (In the air tonight).
- (5.º) 6.º Ottawan (Bands up).
- (4.º) 7.º Kurtis Blow (The Breacks).
- (—) 8.º Abba (Happy new year).
- (—) 9.º Mário Mata (Não há nada para ninguém).
- (—) 10.º B'oeing (Sem cura).

# INFORMAÇÕES

## HORÁRIOS DE TRANSPORTES

### OPERADORES PRIVADOS

União de Transportes dos Carvalhos — Espinho - Carvalhos — 7.30 a); 8.30 a); 10.00; 10.30 g); 12.30 e); 13.30 a); 14.45; 16.30 c); 17.00 d); 17.30 c); 17.50 f); 18.30; 19.00; 19.30. Carvalhos - Espinho — 7.00 a); 8.00 a); 9.00; 11.00 b); 12.45 a); 14.00; 14.15 d); 14.45; 15.15; 17.00 c); 17.30 c); 18.20; 19.00. Espinho - Lamas (Carrascal) — 7.20 a); 8.30 a); 9.30; 12.00; 13.15 e); 14.05; 14.30 d); 17.20; 17.30 d); 17.45 e); 18.00 d); 18.30; 19.30; 20.00 d); 20.20 e). Lamas (Carrascal) - Espinho — 6.50 a); 8.00 a); 9.00; 10.00; 11.50 d); 12.50 d); 12.45 e); 13.05 d); 14.00 d); 14.15 d); 14.35; 15.00 d); 15.15 h); 15.30 d); 16.00 d); 16.45 c); 17.15 d); 18.05; 19.00. Espinho - Vila da Feira — 7.35 c); 8.45 a); 11.15; 13.35; 16.00 c); 17.15; 18.35 e); 19.15 j); 19.45 e). Vila da Feira - Espinho — 7.00 c); 8.10 a); 9.15 j); 10.15 a); 13.00; 14.45; 16.00 c); 18.00 e); 18.20 j); 19.10 e). Obs. — a) excepto domingos e feriados nacionais; b) às segundas e quartas-feiras e também aos domingos de 15/7 a 31/8; c) excepto sábados, domingos e feriados nacionais; d) às segundas-feiras; e) excepto aos domingos e feriados mas diariamente de 1/7 a 31/8; f) aos sábados, domingos e feriados nacionais; g) só às quartas-feiras; h) aos domingos de 1/7 a 31/8; i) só se efectua aos domingos e feriados nacionais; j) diariamente de 1 de Setembro a 30 de Junho.

## TRANSPORTES URBANOS

Graciosa - Anta - Graciosa — 7.35 a); 9.30; 12.35 a); 14.10; 16.00 a); 17.35; 18.35; 19.40; 20.40. Graciosa - Escolas - Graciosa — 7.55; 12.55. Graciosa - Silvalde - Graciosa — 7.05 a); 9.00; 12.05 a); 13.40; 15.30 a); 17.05; 18.05; 19.10; 20.10. Obs. — a) carreiras diárias, excepto domingos e feriados.

## TABELA DAS MARÉS

PREIA-MAR		
dias	horas	Alturas
134	02.13/14.30	2.84/3.11
14	02.54/15.10	3.01/3.29
15	03.32/15.47	3.16/3.45
16	04.09/16.25	3.28/3.56
17	04.46/17.02	3.36/3.61
18	05.24/17.41	3.39/3.59
19	06.04/18.22	3.35/3.49
BAIXA-MAR		
Dias	Horas	Alturas
13	08.10/20.39	1.08/0.95
14	08.50/21.18	0.92/0.78
15	09.23/21.56	0.73/0.64
16	10.06/22.33	0.67/0.54
17	10.45/23.12	0.60/0.49
18	11.24/23.52	0.58/0.50
19	-/ 12.05	-/ 0.63

## FARMÁCIAS DE SERVIÇO

### TURNO B

Quinta-feira — TEIXEIRA — Centro comercial «Solverde», Avenida 8 — Telefone 920352; Sexta-feira — SANTOS — Rua 19 n.º 263 — Telefone 920331; Sábado — PAIVA — Rua 19 n.º 319 — Telefone 920250; Domingo HIGIENE — Rua 19 n.º 393 — Telefone 920320; Segunda-feira — GRANDE FARMÁCIA — Rua 62 n.º 457 — Telefone 920092; Terça-feira — TEIXEIRA — Centro Comercial «Solverde», Avenida 8 — Telefone 920352; Quarta-feira — SANTOS — Rua 19 n.º 263 — Telefone 920331.

## CINEMAS

### Teatro S. Pedro

Quinta-feira, 13 — às 15.30 e 21.45 horas — «Glória», maiores de 13 anos.

Sexta-feira, 14 — às 15.30 e 21.45 horas — «Fitas Loucas», maiores de 6 anos.

Sábado, 15 — às 15.30 e 21.45 horas — «Desculpe, onde fica o Far-West?», não aconselhável menores 13 anos.

Domingo, 16 — às 15.30 e 21.45 horas — «Kramer contra Kramer», não aconselhável menores 13 anos.

Segunda-feira, 17 — às 15.30 e 21.45 horas — «Duas mulheres o mesmo destino», não aconselhável menores 18 anos.

Terça-feira, 18 — às 15.30 — «No reino ds fadas», maiores de 6 anos. Às 21.45 horas — «Tudo pode acontecer», maiores de 13 anos.

## TELEFONES ÚTEIS

Bombeiros de Espinho	920 005
Bombeiros Espinhenses	920 042
Hospital Concelho	920 327
Posto Médico	920 664
Polícia de Espinho	920 038
GNR de Espinho	920 035
Táxis da Graciosa	920 010
Táxis da Câmara	923 167
Rádio-táxis (Central)	920 118
Repartição de Finanças	920 750
Câmara Municipal	920 020
Serv. Municipalizados	920 367
Cartório Notarial	920 348
Registo Civil/Predial	920 599
Posto de Turismo	920 911
Tribunal da Comarca	922 351
Estação Correios	920 335

## TELEVISÃO

1.º CANAL — Quinta-feira, às 18.57, Tempo dos mais novos; 19.30, País País; 19.50, Rés Pública; 20.25, O Tempo; 20.30, Telejornal; 21.05, Vamos jogar no Totobola; 21.15, Os anjos de Charlie; 22.05, Água viva; 22.50, Últimas notícias.

Sexta-feira, às 18.57, Tempo dos mais novos; 19.30, País País; 19.50, Pergunte connosco; 20.25, O tempo; 20.30, Telejornal; 21.05, Hollywood; 22.00, Água viva; 22.50, Últimas notícias.

Sábado, às 13.00, missa; 13.30, Sumário; 14.00, Lúculos e bróculos; 14.30, Novos horizontes; 15.00, Animação; 15.30, Gente singular; 15.55, Atletismo; 18.30, O homem da Atlântida; 19.30, Magazine; 20.00, Quilzena teatral; 20.25, O tempo; 20.30, Telejornal; 21.05, Hollywood; 22.00, Água viva; 22.50, Últimas notícias.

Domingo, às 12.00, Tempo dos mais novos; 12.30, Missa; 13.20, Setenta vezes sete; 13.55, Sumário; 14.00, TV Rural; 14.30, Colorado; 15.30, Pantera cor-de-rosa; 16.00, Grande Encontro; 19.30, Os marretas; 20.00, Os desastres de Frank Spencer; 20.25, O tempo; 20.30, Telejornal; 21.05, Viva o Gordo; 22.00, Dallas.

2.º CANAL — Quinta-feira, às 20.30, Informação 2; 21.00, Noite de Cinema. Sexta-feira, às 20.30, Informação 2; 21.00, Sinais do tempo; 21.30, Solid Gold; 22.30, Lugares da Europa.

Sábado, às 18.00, Setentrião — A casa-museu Guerra Junqueiro; 18.30, Festa da Música; 19.00, Flash Gordon; 19.30, Informação; 20.00, Aerpostal; 21.00, Loja da música; 22.00, A magia da dança.

Domingo, às 13.45, Automobiliismo; 18.00, Informação; 18.30, Nós e a música; 19.00, A viagem de Charles Darwin; 20.00, A arte e as coisas; 20.30, Miscelânea; 21.00, Animação 2; 21.30, Documentário; 22.00, Espaço jazz.

Destes oito tipos caracteriológicos, criados por Heymans, veja qual é o seu:

**COLÉRICOS** — Têm por valor dominante a acção. Sendo emotivos activos, têm uma actividade exuberante, são entusiastas e empreendedores, optimistas e alegres. Porém, como são primários, facilmente passam de uns sentimentos a outros e são pouco profundos no trabalho. Não são dados a ressentimentos. Enfurecem-se com facilidade e dificilmente se adaptam a posições subalternas. Convencem com facilidade.

**NERVOSOS** — Têm por valor dominante a instabilidade. Sendo emotivos, manifestam-se vibrantes perante os acontecimentos ou notícias. A não actividade leva-os a acomodar-se às situações habituais e tendem a seguir os impulsos da sua emotividade, que são atreitos à indisciplina, à rebeldia e à instabilidade. São muito sugestivos, volúveis e curiosos. Esquecem facilmente os seus propósitos de futuro. Têm grande dificuldade em simular, pelo que se tornam simpáticos, conseguindo amizades com facilidade.

**SENTIMENTAIS** — Têm por valor dominante a intimidade. Sendo secundários, são portadores de reacções mais duradouras que os nervos. Manifestam sentimentos profundos, são muito sensíveis às emoções e susceptíveis de guardar rancores. Evitam os grupos numerosos, preferindo as companhias habituais, tendem para a solidão e são pouco expansivos. Quando tímidos, têm pouca confiança em si mesmos e manifestam grande indecisão. São sonhadores e cumpridores dos seus deveres.

**APAIXONADOS** — TÊM POR VALOR DOMINANTE A REALIZAÇÃO. São activos secundários. Consequentemente, tendem a uma actividade constante e desenvolvida com energia. Não são volúveis e recordam as lições do passado. Manifestam tendência para a teimosia e são dados a ressentimentos. Possuem uma vontade inquebrantável de conseguir atingir o ideal a que se propõem.

**SANGUÍNEOS** — Têm por valor dominante o êxito. São muito activos. No entanto, dada a sua característica de primários, são volúveis e superficiais. Manifestam-se menos, conversadores e divertidos. Gostam de se lançar na acção mas gostam também de resultados imediatos. A sua não emotividade permite-lhes presença de espírito e a vontade.

**FLEUMÁTICOS** — Têm por valor dominante a disciplina. Dispõem de muita energia. Mas como são não emotivos, os seus sentimentos são pouco intensos e nada exteriorizáveis. Parecem frios. Falam pouco e não são excitáveis. A sua secundaridade permite-lhes ser calculistas, reflectivos e prudentes. Normalmente, não se desconcertam com facilidade em face do imprevisto.

**AMORFOS** — Têm por valor dominante o prazer. São altamente influenciáveis. Tendem a afastar-se do esforço pessoal que as tarefas lhes exigem. Muito atreitos à imitação. Normalmente são desordenados.

**APÁTICOS** — Têm por valor dominante a tranquilidade. Tal qual como os sentimentais, mas em mais elevado grau, procuram a solidão e evitam as companhias. Tendem a ser rotineiros, dificilmente assimilando novos hábitos.

Desfilados os oito tipos caracteriológicos de Heymans, convém entretanto, dizer-se que muitos dos leitores terão, porventura, um pouco de cada um de alguns dos tipos, dado que a cada indivíduo corresponde uma personalidade, não havendo duas iguais.

«DEFESA DE ESPINHO»  
2576 — 13/7/81



## TRIBUNAL JUDICIAL DA COMARCA DE ESPINHO ANÚNCIO

O DOUTOR JOAQUIM COSTA DE MORAIS, JUIZ DE DIREITO DA COMARCA DE ESPINHO:

FAZ SABER que, nos autos cíveis de Acção Especial de Declaração de Morte Presumida N.º 88/78, da 1.ª Secção, do 1.º Juízo foi, em 30 de Julho de 1981, proferida sentença julgando justificada a ausência em parte incerta e declarando a morte presumida de JOSÉ CARNEIRO DA ROCHA LEAL, com última residência conhecida a Rua 19, n.º 261 — Espinho, instaurada a requerimento de sua mulher Alice Augusta de Oliveira Leal, considerando aberta a sua sucessão desde a data do seu desaparecimento — 19 de Novembro de 1961.

Espinho, 31 de Julho de 1981.

O Juiz de Direito,

a) JOAQUIM COSTA DE MORAIS  
Pel'O Escrivão,  
a) MARIA DA CONCEIÇÃO PACHECO

## ORAÇÃO AO ESPÍRITO SANTO

Espírito Santo que me esclareceis tudo, que iluminais todos os meus caminhos para que eu atinja o meu ideal, que me dais o dom divino de perdoar e esquecer o mal que me fazem e que em todos os instantes da minha vida estais comigo. Eu quero neste curto diálogo agradecer-Vos por tudo e confirmar mais uma vez que eu nunca quero separar-me de Vós por maior que seja a ilusão material, não será o mínimo de vontade que sinto de um dia estar com Vós e todos os meus irmãos na glória perpétua. Obrigado mais uma vez.

(A pessoa deverá fazer esta oração 3 dias seguidos sem dizer o pedido. Dentro de 3 dias será alcançada a graça, por mais difícil que seja).

Publicar assim que receba a graça.

Agradece a graça recebida.

M.T.L.A.

## VENDE-SE

Casa com cave alta e r/c c/ inquilino, sito no gaveto das Ruas 28 e 9 com o n.º 282. Contactar Telef. 921199 a partir das 20 horas.

## JOAQUINA GOMES DE AMORIM

AGRADECIMENTO

E MISSA DO 7.º DIA

Filhos, nora, genro, irmão, netas, sobrinhas e restante família vêm por este ÚNICO MEIO agradecer a todas as pessoas que se dignaram tomar parte no seu funeral, bem como às que assistiram à missa do 7.º dia ou àquelas que de qualquer outra forma lhes manifestaram o seu pesar.



## MANUEL FERNANDO

ALVES ESTEVES

AGRADECIMENTO

Seus pais profundamente sensibilizados, agradecem por este ÚNICO MEIO a todas as pessoas que os confortaram e se dignaram assistir ao seu funeral, bem como à missa do 7.º dia ou às que de qualquer outro modo lhes manifestaram o seu pesar.



# 26 Modos de Poupar

— Faça uma lista das despesas do mês. Separe os gastos da alimentação dos outros.

— Aprenda a fazer contas e habitue a isso os restantes membros da família.

— Planeie as poupanças da família. O método mais eficaz é deduzi-las logo que receba o ordenado. Outro método também eficaz é fazer um depósito de poupança.

— Evite situações que provocam a compra de artigos dispensáveis. Faça listas. Compre somente o que estava planeado e é necessário.

— Reflicta bem sobre o excesso de dinheiro que vai gastar numa compra não absolutamente necessária. É espantoso o número de coisas sem as quais podemos passar perfeitamente.

Para além destas recomendações gerais, siga também estas em domínios específicos.

Alimentação:

— Planeie um dia por semana em que não se coma carne.  
— Prepare frequentemente comidas que se conservam.  
— Complete a carne com cereais.  
— Sempre que possa, utilize leite instantâneo para cozinhar e beber.

— Sirva um único prato.  
— Desperdice menos.  
— Cultive fruta e legumes e conserve-os para durarem mais.

Vestuário:

— Compre apenas vestuário de corte clássico.  
— Repare na qualidade de fabrico.  
— Aproveite tecidos velhos.  
— Lembre-se que as roupas claras exigem mais lavagens a seco e que ficam mais caras.

A casa:

— Entretenha a família com divertimentos e jogos em casa. Poupa dinheiro e aumenta a aproximação familiar.  
— Crie uma atmosfera agradável em casa com boa música e comida apetitosa.

— Aprecie o que o rodeia. Não dependa dos prazeres comprados; os seus filhos aprenderão consigo.  
— Em vez de divertimentos caros, leve a família a um local desconhecido.

Energia:

— Caminhe mais e conduza menos. Poupará gasolina e beneficiará a saúde.

— Não coma alimentos que enfarterm.  
— Deixe de fumar.  
— Durante o bom tempo, desligue o ar condicionado e abra as janelas.

— Conserve bem o seu automóvel.  
— Mude para casa mais pequena, se a que tem é grande para si.

Fundado em 27 de Março de 1932 por Benjamim da Costa Dias ★ Propriedade da EMPES – Empresa de Publicidade de Espinho, Lda. ★ Redacção e Administração na Rua 26 n.º 601-2.º-Esq. – Apartado 39 – 4501 ESPINHO Codex – Telefone 921525 ★ Maquetagem da EMPES – Publicidade ★ Fotocomposição e impressão nas Oficinas Gráficas de «O Comércio do Porto», Avenida dos Aliados, 107 – 4008 PORTO Codex – Telefones 21021/2/3 ★ Tiragem média de 3.500 exemplares.

Director: Fernando Barradas ★ Redactores: J. M. Gabriel de Jesus e Paulo Malheiro ★ Fotografia: António Silva ★ Publicidade e Assinaturas: Fernanda Oliveira ★ Expedição: Carlos Santos.

Colaboradores principais: Agostinho Almeida, Araújo de Castro, Cadete Duarte, Ismael Lacerda, Margarida Fonseca e Napoleão Guerra ★ Correspondentes: Augusto Oliveira e Nuno Alão.

Expediente: de segunda a sexta-feira, entre as 9.30 e as 12.30 e entre as 14.30 e as 19 horas ★ Publicidade para a edição seguinte: até às 18.30 horas de segunda-feira ★ Publicidade de última hora: até às 12.00 horas de terça-feira

FECHO • NO FECHO • NO FECHO • FECHO • NO FECHO • NO



Há dois anos que esta vedação impede o trânsito na Rua 21, no seu entroncamento com a Rua 20, junto ao Centro de Saúde de Espinho. Recordando a recente tomada de posição dos senhores vereadores comunistas e socialistas a propósito da vedação para o Aparthotel Solverde, pergunta-se porque é que, neste caso, não se importam que uma rua esteja fechada ao trânsito durante tanto tempo, deixando apenas para passagem de peões um passelo de escasso metro. Má-fé, parece ser a resposta.

## BREVES

### Teatro em Paramos

O Grupo Cénico da Banda Paramense realiza amanhã, sexta-feira, e sábado, dois espectáculos. Neles serão representados um drama («O Padre Nosso») e duas comédias («Zázá» e «Artigo 355, 1/2 bis», seguindo-se um acto de variedades. Os espectáculos começam às 21.30 horas.

### PESSOAIS

**NASCIMENTOS** – Frederico Gomes Gonçalves, filho de António Gonçalves e Ana Maganinho, dia 29; também no dia 29, Andreia Sofia Alvarenga Brandão, filha de António Brandão e Filomena Brandão; Hélder Filipe Vieira Rama de Carvalho, filho de Ablílio Carvalho e Maria Martinho, dia 30; Hugo Daniel da Silva Oliveira, filho de António Graça e Maria Ferrugem, dia 31; Júlio Ferreira Avelar, filho de Júlio Gomes e Maria Gomes, dia 4.

**CASAMENTOS** – Vitorino dos Santos Ferreira e Ivone Maria Matias de Sá Almeida, no dia 25; também no dia 25, António Belo Soares e Maria de Fátima Almeida; ainda no dia 25, António José Lopes e Maria José Lobo Godinho; Rui Manuel Ferreira de Sousa e Berta Greice Correia Monteiro, dia 26; Joaquim Fernando Pires da Silva Leite e Francisca Maria Milheiro da Costa Santos, dia 26; e Arito Moreira Ferreira com Maria Eugénia Alves Ferreira, no dia 1 de Agosto.

**ÓBITOS** – Joaquina Gomes Amorim, 55 anos, viúva, faleceu na rua 18 n.º 825, no dia 29; Joaquim Ferreira da Costa, casado, 58 anos, na rua 7 n.º 611, no dia 28; Fausto Tavares Martins, casado, 74 anos, na rua 18 n.º 520, no dia 29; Inácia Ferreira da Costa, 90 anos, viúva, na rua 23 n.º 203, no dia 2; e Ana Rosa de Sá Ferreira Marinheiro, 83 anos, viúva, na rua 35 n.º 337, no dia 6.



### Demissão de Balsemão ESTÁ AÍ O «NOVO FÔLEGO» DA ALIANÇA DEMOCRÁTICA?

«Sucedem-se as reuniões, acotomelam-se as declarações públicas e Balsemão, até à altura em que escrevemos estas linhas ainda resiste. Por quanto tempo?» – escreviamos na nossa última edição, pressagiando aquilo que na madrugada de segunda-feira viria a acontecer: Balsemão demitiu-se, entregando o cargo ao Conselho Nacional do PSD.

Como é já do conhecimento público, Balsemão apresentou a sua demissão ao CN do seu partido como resposta ao resultado da votação de uma proposta de apoio à sua chefia, a qual contou com votos a favor, 15 contra e duas abstenções. Este resultado – o elevado número de votos contrários – levou Balsemão a declarar que a expressão numérica do resultado da votação o impossibilitava de continuar a exercer o cargo de Primeiro Ministro.

Balsemão saiu, assim, do Governo e fê-lo, como disse, de «cabeça erguida».

No fecho desta edição, não podemos ainda referir o resultado da audiência que Eanes, – que para o efeito interrompeu as suas férias – concedeu a Balsemão, antontem, precisamente para este, nos termos constitucionais, lhe

apresentar a demissão. No entanto, e apesar das crescentes afirmações públicas de apoio a Balsemão por parte do PR, este deve ter aceite a demissão, tendo mais que o principal partido da oposição – o PS – declarou, desde logo, em comunicado, que não deveria haver lugar a eleições antecipadas, tomando assim o lugar de «oposição responsável», no dizer de um seu porta-voz.

Entretanto, e como seria de esperar, a posição do PCP foi a de pedir a formação de um governo de gestão e a convocação de eleições antecipadas.

Uma cimeira da AD terá sido, entretanto, realizada e daí terá surgido uma posição conjunta radicalmente diferente da do PCP, reflectindo, afinal, o pensamento dos «duros» do PSD e, embora não declaradamente, do líder dos centristas: a formação de um novo governo AD, portador do tal fôlego da coligação, que seja aquilo que prometeu ao país.

Assim sendo, aparece-nos Cavaco e Silva como provável novo Primeiro-Ministro. No fecho desta edição nada mais do que hipóteses podemos lançar, mas as últimas semanas políticas dão praticamente como certo que o homem do Algarve, «patrão» da economia no tempo de Sá Carneiro será o sucessor de Balsemão. Aguardemos.

### Em Paramos

## II FESTIVAL FOLCLORICO CONCELHIO CONFIRMA NOVIDADES QUE JÁ DEMOS

Tal como prometera um dos dirigentes da colectividade em entrevista concedida ao nosso jornal, a A.B.C.R. – Associação de Beneficência, Cultura e Recreio de Paramos, que engloba e dá existência legal aos ranchos «Recordar é Viver» e «Luz e Vida» (este infantil), vai realizar este ano o seu segundo festival folclórico concelhio, a 22 do corrente, pelas 21,30 horas.

De acordo com a ideia expressa pelos dirigentes na entrevista que nos concederam em 27 de Novembro de 1980, a A.B.C.R. chama a este festival, para além dos ranchos do concelho, alguns da região.

São os seguintes os grupos participantes: Rancho Infantil da Tuna Musical de Anta; Rancho Juvenil de Espinho (sob a orientação de Manuel Sansebas); Rancho Folclórico de Silvalde; Rancho Folclórico de S. Martinho de Anta; Rancho Infantil «Luz e Vida», de Paramos; Rancho do Grupo Cultural e Recreativo Semente, de Anta; Rancho Juvenil de Espinho (Orfeão de Espinho); Rancho Regional de Argoncilhe; Grupo Folclórico

«Como Elas Cantam e Dançam em Paços de Brandão»; e Rancho Regional «Recordar é Viver».

Este Segundo Festival Folclórico de Paramos terá lugar no adro da capela da Senhora da Guia, daquela freguesia.

### FESTIVAL FOLCLORICO INTERNACIONAL

Entretanto, teve lugar antontem à noite, na praça de touros «Solverde», um Festival Interna-

cional de Folclore, da iniciativa da Câmara Municipal.

Actuaram os seguintes ranchos: Madeira – Rancho Infantil da Camacha; Espanha – Grupo de Coros e Danzas de Múrcia; França – Grupo Contredance de Caen; Turquia – Ataköy Folklor ve Spor Kulübü; Polónia – Grupo Folclórico da Universidade de Varsóvia; Israel – Grupo da Associação Upper Galilee Regional Coucil.

Mais pormenores na próxima edição.



PORTE PAGO

Abel Teixeira da Conceição  
Bairro Moderno - Rua - 33  
ESPINHO