

# JORNAL DE ESPINHO

www.jornaldeespinho.pt

Director: José António Moreira \* Quinzenário Regional \* 19 de Julho de 2001 \* Ano 1 - nº 25 \* Preço 100\$00 / 0,5\*

Agora  
Quinzenário  
Nas bancas à  
Quinta-feira



Em todas  
as operações  
bancárias

**BNC**  
Banco Nacional de Crédito  
Imobiliário  
solidamente consigo



Paulo Portas apresenta candidatos

## AMARGOS DE BOCA E A FESTA DO PP

### POLITICA

**José Vieira  
do CDS/PP  
contesta CPC**

Página 3

### CIDADE

**“Que humor  
de rua”  
desceu  
à cidade**

Página 4

### ASSEMBLEIA MUNICIPAL

**CDU queria  
animação na  
feira semanal**

Página 4

### JORNAL DE NOGUEIRA

**Saiba tudo no  
suplemento  
que  
acompanha  
esta edição**

\* Não pode ser vendido separadamente

**BN BOA NOVA AUTOMÓVEIS**

VENDA DE AUTOMÓVEIS NOVOS E USADOS

VIATURAS USADAS COM GARANTIA  
CRÉDITO DESDE 0% DE ENTRADA ATÉ 72 MESES

**MECÂNICA - ELECTRICISTA - BATE-CHAPAS - PINTURA**

SEDE: Rua da Boa Nova, 164 - Silvalde • 4500 ESPINHO • Tel.: 22 733 04 90/3 • Fax: 22 733 04 99  
STAND 1: Rua 19, 1034 - 4500 ESPINHO • Tel.: 22 731 2376 - Fax: 22 731 2376  
STAND 2: Est. Nac. 109, Km 21 • 4500 ESPINHO • Tel.: 22 731 1845  
STAND 3: E.N. 1 - Areal • S. JOÃO DE VÊR • 4520 S. M. FEIRA

**S4**  
Comércio de Automóveis, S.A.

Já não tem desculpa para não ter um SEAT. Agora pode adquirir um SEAT Ibiza desde 35.990\$00/mês\* em prestações constantes e sem entrada inicial. Oferta do ar condicionado nos modelos Leon e Toledo no valor de 220 contos

Desde **35.990\$00/mês\***.  
Sem entrada.

Este mês **no seu** Concessionário SEAT.

STAND: Rua 33, n.º 943 • 4500 ESPINHO • Tel./Fax: 22 732 2905  
OFICINA: Rua 22 n.º 1185 • 4500 ESPINHO • Tel./Fax: 22 732 2968

Simulação para SEAT Ibiza 1.0 50 CV Passion 3 portas. Contrato de locação financeira, com 79 prestações (IVA incluído). Duração de 6 anos, valor residual igual a 3 prestações TAEG de 8,96%. Não inclui seguro. Despesas iniciais de contrato de 30 contos + IVA

**ERREEME TAPEÇARIAS, LDA**

INSTALAÇÕES:

Rua Sargento Silva, 255 - S. FÉLIX DA MARINHA • APARTADO 242 - 4501-912 ESPINHO - Portugal

Tel.: (351) 22 734 6495 - Fax: (351) 22 734 6470 - E-mail: erreeme@sapo.pt

JORNAL DE ESPINHO

FICHA TÉCNICA

Administradora  
**Gertrudes P. Santos**  
Director  
**José António Moreira**  
Chefe de Redacção  
**Salomão Rodrigues**  
Redacção  
**Liliana Barros**  
**Paulo Lima**  
**Rui Leal**  
**Victor Marques**  
Fotografia  
**Albino Simões**  
Colaboradores  
**Dr. Filipe Pinto**  
**Pro. Adriano Coutinho**  
**Elpídio de Sousa**  
**Dr. Paulo Geraldo**  
Paginação  
**Marco Oliveira**  
Secretariado  
**Irene Alexandra**  
Publicidade  
**Salazar Matos**  
**Ramiro Jesus**

Propriedade de  
**Gertrudes P. Santos**  
Quinzenário Regional,  
registado no ICS, com o n.º  
123 249. Depósito Legal  
n.º 151 324 / 00  
Contribuinte n.º 819271675  
Tiragem média dos  
últimos seis meses: 3.500  
exemplares. Assinatura  
anual: 2.400\$00.  
Redacção, Publicidade e  
assinaturas: **Rua 20,**  
**n.º 379 - R/ch - sala A**  
**4500 - ESPINHO**  
**Tel. e Fax: 22 732 14 14**  
Membro da UNIR  
Impressão: **CIC**  
*Centro de Impressão*  
*Coraze*  
*Zona Industrial*  
**3720 S. Tiago de Riba-ul**  
**OLIVEIRA DE AZEMEIS**  
**Tel.: 256 60 05 80**  
**Fax: 256 68 68 08**

As opiniões e as notícias  
aqui difundidas podem  
não reflectir a linha editorial  
do JORNAL de ESPINHO.  
Os textos assinados são  
da inteira responsabilidade  
dos seus autores, não  
cabendo qualquer  
responsabilidade à  
d direcção e administração  
deste jornal.

APANHADOS

OBJECTIVA (NÃO) MENTE

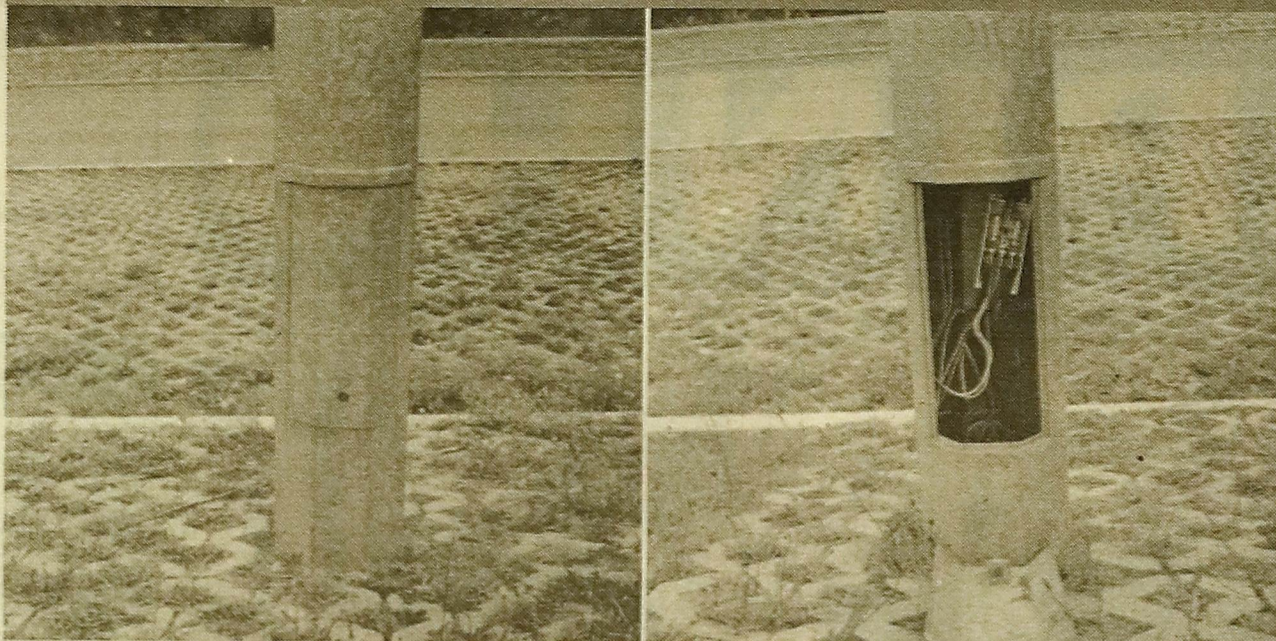

Repare nas diferenças destas duas fotografias tiradas no parque de estacionamento da Nave Polivalente. Consegue descobrir? Nós vamos ajudar: a primeira tem uma tampa de protecção que impede o acesso aos fios de electricidade que estão no interior do poste; a segunda não tem!!!

CORREIO  
DO LEITOR

Obrigado Sr. Presidente da República

Obrigado pela estabilidade e serenidade dos actos com que nos preside. O Sr. Presidente da República não vê na actual conjuntura e a favor da estabilidade, a necessidade de nomear um governo de iniciativa Presidencial. Pois não Sr. Presidente, e sabe porquê? Porque o Sr. Presidente não faz compras, nem tem que se preocupar com o que vai dar de comer aos filhos amanhã; porque o Sr. Presidente não está desempregado; porque o Sr. Presidente não auffer o vencimento mínimo nacional; porque o Sr. Presidente não está reformado e quando estiver não vai receber de pensão a espantosa quantia de vinte e poucos contos por mês; porque o Sr. Presidente não tem (ou pelo menos não conheço) uma empresa tecnicamente falida por causa da conjuntura actual; porque o Sr. Presidente não é trabalhador com ordenados em atraso há meses e com o risco de perder o posto de trabalho; porque o

Sr. Presidente não tem concertiza dividas acumuladas porque prestou serviços ou vendeu um qualquer produto, e não consegue que as pessoas lhe paguem, porque "coitadas" deixaram de ter como; porque Sr. Presidente, por estas e por outras mais, as pessoas estão fartas, não aguentam mais, o Sr. Presidente era a ultima esperança deste Povo, por isso mesmo votaram em si, mas pelos vistos o Sr. Presidente, tambem não partilha destas preocupações do comum dos mortais, que vão cada vez menos ás umas de voto (porque não acreditam) e se calhar com razão!!! Porque já lá diz o Povo "são todos iguais", protegem-se uns aos outros, e a verdade se diga, ninguém acredita mas que as há, à, lá isso há... Sr. Presidente. Já sabemos que estes problemas sempre ou quase sempre existiram, no entanto a sua gravidade nunca no foi de tal forma ocultada, por isso se impõe o recurso a solu-

ções drásticas, mas só para alguns claro está... os indignos talvez! Porque está mais que claro que a um Ministro basta que seja substituído ou que com toda a dignidade depois de mal gerir o País, peça a sua demissão, quem vier atrás que feche a porta... e se porventura se lhes pede explicações, sentem-se ofendidos ou traídos, ...tristeza na alma de tão nobre que é... isto soa a ridículo Sr. Presidente. Mais ainda, são os ex-ministros os mais acutilantes e incisivos críticos do actual Sr. 1.º Ministro. Obrigado pela estabilidade, Sr. Presidente. De qualquer forma e só para quem interessar, aconselho a procura num qualquer dicionário o significado da palavra - estabilidade - substitutivo feminino. Dependendo da pessoa que o concebeu (o dicionário) irá encontrar os seguintes sinónimos: qualidade do que é estável; segurança; firmeza; equilíbrio, ora pergunta-se Sr. Presidente (já que em lado algum como

obvio os sinónimos apresentados nos dizem ou revelam grau de qualidade), quando se refere á estabilidade está a falar de quê? É uma estabilidade boa ou má? É que recordo que no tempo do Professor Oliveira Salazar, tambem havia estabilidade, e muita, até mais que a que se queria!!! Estabilidade para os Sr. Presidente significa o quê? Vivemos (em Portugal) estavelmente na miséria, inibindo o crescimento não tomando medidas essenciais para fazer recuar esta crise em que vivemos? É a isto que chamamos estabilidade? Onde é que nos trouxe esta estabilidade, que os políticos no poder tanto proclamam, desde há já alguns anos? Por fim a que conjuntura se refere o Sr. Presidente da República, será a mesma sobre a qual escrevo? Imagine o Sr. Presidente que está no meu lugar, devo acreditar Sr. Presidente?

João M. O. Passos

CONVERSAS

CRUZADAS

Anta já tem um novo centro social. A associação já está constituída e os fundadores desdobram-se em trabalhos e contactos, para conseguirem os objectivos a que se propõem. É o exemplo de um bom trabalho de solidariedade, realizado gratuitamente, por quem gosta da freguesia onde vive.

\*\*\*

Já agora, a paróquia de Anta, também andava a tentar constituir um centro semelhante. O que terá acontecido para que o projecto não fosse para a frente? Ouvimos dizer que os Estatutos estão dentro do cofre. Pena é que lá dentro do cofre não fassam obra, nem ajudem ninguém.

\*\*\*

O ginásio "fantasma" afinal é para uso particular e destina-se a abater as sebosas banhas do "patrão", família e companhia. Até quando?

\*\*\*

Afinal, Abel Gonçalves, presidente da Junta de Freguesia de Silvalde, reclama habitação social, para o local onde está o imóvel do ex-quartel do formal. Agora ficamos na dúvida: será aquilo para quartel de bombeiros ou para fazer casas para os pobres?!

\*\*\*

Napoleão Guerra vai ser o candidato do PS a Anta, contra João Félix, do PSD. As más linguas dão vitória folgada ao candidato socialista, porque, dizem, o outro já conhecemos.

**STAND** **CABRIOLET**  
JOSÉ CARLOS SANTOS  
AUTOMÓVEIS \* COMPRA \* VENDA \* TROCA  
Ligue: 96 400 35 37  
Rua 19, n.º 1313 - 4500 ESPINHO  
Tel: 22 734 54 93 \* Fax: 22 731 21 84

**GPR**  
Glória e Paula Reis, Lda.  
■ Gestão ■ Auditoria  
■ Viagens ■ Contabilidade  
■ Seguros ■ Financiamento  
Rua 30, n.º 614 ESPINHO  
Tel.: 22 733 01 80 Fax.: 22 731 18 62

**Ribe**scape  
10anos  
1991-2001  
Consulte-nos  
Zona Industrial - Silvalde - ESPINHO  
telef.: 227 321 276 / 227 310 312  
telem.: 966 272 571  
Ao serviço do seu carro e da sua segurança.  
Novos serviços de:  
testediagnóstico travões amortecedores escapes

**SOALTER**  
Construções Sousa & Alves Lda.  
Rua 16, n.º 650 R/C ESPINHO  
Tratamos de negócios de compra e venda de propriedades com permutas. Temos no centro de Espinho espaços comerciais e apartamentos prontos habitar. Também temos a 3 minutos de Espinho apartamentos T2 e T3 de excelentes acabamentos e muito bem localizados.  
Contactar Sr. Rocha: 91 969 06 55

CDS-PP apresenta candidatos

# Festa com sabor amargo

**José António Moreira**

Dia de festa em Espinho para o CDS-PP. Não fosse a conferência de imprensa rerealizada pelo ex-presidente da Comissão Política Concelhia, José Vieira, a apresentação do candidato do Partido Popular à Câmara Municipal de Espinho, para as próximas eleições autárquicas, teria sido perfeita.

Paulo Portas, chegou a Espinho e visitou o Bairro da Ponte de Anta, um local que reclama várias carências sociais. Entrou por um lado, saiu por outro e pelo meio ficaram os beijos e os abraços, getilmente oferecidos a quem passava na rua. "Olha, ali vai o Paulo Portas", comentava quem assitia, gratuitamente, à parada de militantes que seguia o líder do Partido Popular. Sempre pronto a falar, defendendo a direita portuguesa e apontando o dedo à esquerda nacional. Do Bairro da Ponte de Anta seguiu para a Rua 19, onde está instalada a sede de campanha de Zé Pinho, o candidato do CDS-PP para o concelho de Espinho. A inauguração da sede foi rápida, concisa e directa. Mas na rua, que é como quem diz, nas festas, feiras, mercados e romarias é que Portas se sente bem. Com a rua por companheira e as multidões como paixão, Paulo Portas seguiu para a baixa de Espinho, ao seu jeito, arrastando atrás de si um grupo com cerca de 80 pessoas sem saberem para onde se dirigiam os seus (dele) passos. Mais tarde ficamos a saber que afinal o caminho de Portas era o do Hotel Praiagolfe, mas pelo meio ficou a visita, ainda que apressada, a dois estabelecimentos: uma casa de artigos de pesca e o Restaurante o Retornado, afinal pessoas que ele tanto defende. Na explanada ainda tentou chamar atenção, subindo para cima de um banco de pedra, justificando-se: "é para a fotografia". Mas a perspectiva seria, por certo, a apresentação de meia dúzia de palavras que lhe

garantissem 10 minutos de protagonismo.

Chegados ao hotel, onde iria decorrer o jantar, o líder Popular descansou um pouco. Como convém, a entrada foi triunfal, ao som das palmas que entusiasticamente o povo batia. Ficamos sem saber se os aplausos seriam para o candidato à Câmara de Lisboa, se eram para Zé Pinho, o candidato ao lugar de José Mota, actual presidente da Câmara Municipal de Espinho.

Começou o jantar e na mesa (mal) reservada para a imprensa especulava-se sobre a resposta dos Populares à conferência de José Vieira, o presidente da Comissão que antecedeu a Simplício Guimarães. Mais tarde os jornalistas vieram a saber que Paulo Portas só fala daquilo que quer e sobre este assunto nada tinha a dizer. Certamente, Paulo Portas também terá aconselhado os militantes locais a calar a boca e a nada dizerem sobre o assunto.

## Discursos

Simplício Guimarães, presidente da Comissão Política local, foi o primeiro orador da noite. Valorizou a presença dos jovens no jantar, num claro pedido de apoio à Juventude Popular e falou de uma crise de valores morais. Logo depois denunciou algum "amedrontamento e retaliação urbana" da população local, alegando que: "em Espinho sente-se medo no ar". Por tudo que disse, Simplício Guimarães, pediu aos espinhenses e em especial aos marginalizados sociais, empenhamento na eleição de Zé Pinho à Câmara e Angela Couto à Assembleia Municipal, "duas imagens sóbrias e apelativas".

## Zé Pinho

O candidato espinhense do PP começou por referir-se a "esta linda cidade de Espinho" como a mais bonita do mundo. Depois lançou algumas farpas aos demais candidatos e



Ao primeiro pensamos que seria um comício, mas depois ficamos a saber que era para a fotografia

apresentou-se como "independente e livre de vícios políticos". Questionou pontos negativos dos vários sectores da sociedade, mas também não apontou soluções. Referiu a propósito que "Espinho perdeu 1500 pessoas, segundo o último censo realizado" e denunciou a má qualidade de construção do Centro de Saúde, interrogando ainda: "onde está a rainha da Costa Verde", um título que pertence ao passado da história de Espinho. Para Zé Pinho "é tempo de mudança, para que se possa sentir mais orgulho em ser espinhense, dado

que existe no concelho uma espécie de absentismo instalado". Depois, numa clara alusão à sua pessoa, o candidato, fez questão de salientar: "não preciso da política para nada, mas sinto que não posso ficar alheio aquilo que se passa à minha volta". Descreveu depois alguns valores pessoais, familiares e afirmou-se um homem de fé e católico praticante. Como referência da sua competência profissional, Zé Pinho exibiu o currículo, onde consta a fundação de algumas associações locais. Ficamos sem saber quantas e quais. Zé Pinho, agradeceu depois

à Comissão Política Local e elogiou Paulo Portas, pela defesa das causas sociais apelando também à colaboração da Juventude Popular na sua (dele) eleição. Encerrando o discurso, num tom efusivo, o candidato disse: "o nosso trabalho será a vitória nas próximas eleições autárquicas", garantindo: "comigo quem mandará em Espinho serão os espinhenses".

## Paulo Portas

O líder do CDS-PP veio a Espinho para dar uma mão a apresentação do candidato local e apesar de ser parco nas declarações, aproveitou para enviar

alguns recados internos, que embora bem camuflados, deixaram transparecer alguma inquietude. Paulo Portas agradeceu aos espinhenses os votos que recebeu e considerou o jantar de apresentação da candidatura de Zé Pinho o maior de sempre cá na terra. Acrescentou ainda que "o candidato local do CDS representa uma candidatura que une o partido, mas que vai para além dele". Paulo Portas terminou dizendo que "está encontrado o sucessor de José Mota, chama-se Zé Pinho e começa hoje uma campanha sem usar recursos da câmara e do governo".



Angela Couto, candidata do PP à Assembleia Municipal

## José Vieira contesta eleição da actual comissão política

O ex-presidente da Comissão Política, José Manuel Vieira, que antecedeu Simplício Guimarães, realizou na passada semana uma Conferência de Imprensa para denunciar alegadas ilegalidades no decorrer das últimas eleições para a Comissão Política.

José Manuel Marques Vieira foi presidente da concelhia espinhense durante seis anos. Na conferência de Imprensa, fez fortes ataques ao líder do Partido Popular, revelando aquilo que diz ser "o verdadeiro Paulo Portas".

José Manuel Vieira diz ainda que é conselheiro nacional

do PP e acusa também o líder de ter dividido o PP "no distrito de Aveiro". A causa da indignação, segundo José Manuel Vieira, "é a imposição que havia sido feita aos militantes para que pagassem as quotas com um ano de antecedência ao acto eleitoral, uma situação que não vem expressa nos estatutos do partido", acusa Vieira. Segundo o Conselho de Jurisdição Nacional, que respondeu quase um ano depois, a impugnação das eleições não tinha razão de ser. A terminar referiu José Vieira: "este Conselho de Jurisdição não funciona".

## IV Encontro Nacional de Caricaturistas

# “Que Humor de Rua”

Realizou-se no passado fim de semana o “IV Encontro Nacional de Caricaturas” que faz parte do programa denominado “Que Humor de Rua”. No Sábado a chuva obrigou os artistas a caricaturar dentro da Câmara Municipal, mas no Domingo o Sol proporcionou uma boa tarde de desenhos no largo do município. Segundo fonte da organização o encontro “visou promover a caricatura enquanto forma de expressão criadora e dinamizadora de espaços públicos de animação onde a arte e o humor se aliam de forma muito peculiar”. Estiveram presentes 16 artistas que trabalharam ao vivo, incluindo um que trabalhou em arame e dos quais se destacam: Omar Perez, Adão Silva, Joaquim Paixão, Artur

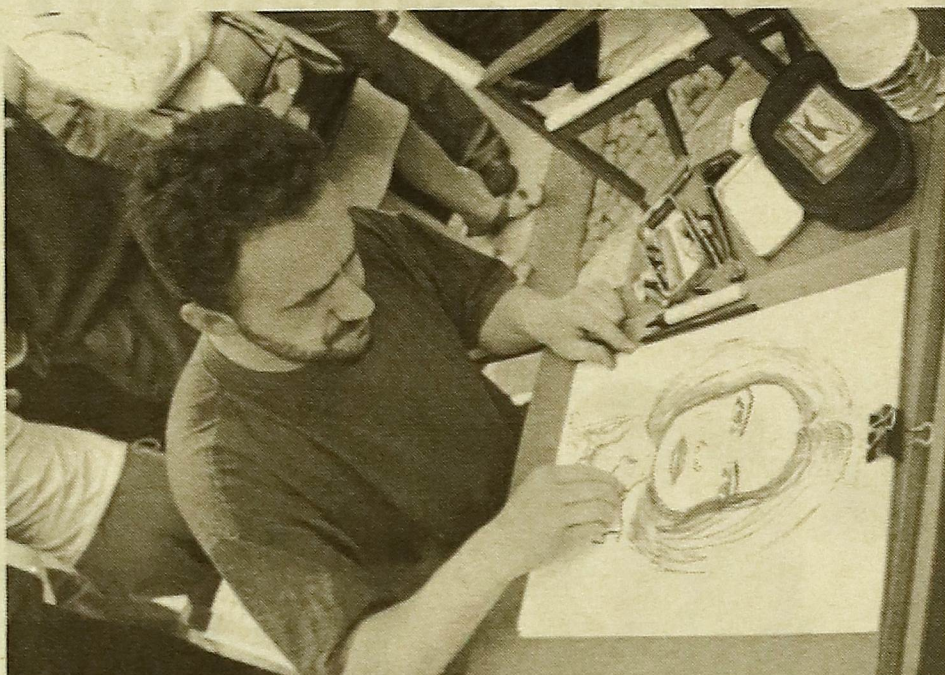

O esboço de uma caricatura no feminino

Ferreira, Carlos Laranjeira e Onofre Varela. Está patente ainda “a ex-

posição “Record(ando)”, que é uma retrospectiva de Carlos Laranjeira, Caricaturista do jor-

nal Record. A exposição pode ser visitada de 14 a 30 de Julho, no Cine-Teatro S. Pedro.

## Assembleia Municipal

# CDU recomenda “feira” animada

Na reunião da Assembleia Municipal, a câmara apresentou o pedido de aprovação de três certidões. A primeira, referente à construção de um conjunto de 53 fogos e dois estabelecimentos comerciais, no âmbito do PER (Programa Especial de Reajustamento) na freguesia de Silvalde. O PRUM (Programa de Reabilitação da Marinha de Silvalde) realizou análise a cinco empresas e a Câmara deliberou concordar com a selecção da empresa “ECOP” para a construção das habitações sociais, assim como a assembleia, que aprovou a contratação da dita empresa. Depois seguiu-se a renovação do contrato de concessão de distribuição de energia eléctrica em baixa tensão, que veio a ser aprovada por unanimidade. O último documento foi um pedido de autorização para a obtenção de empréstimos destinados a recuperar os prejuízos provocados pelas

intempéries do Inverno anterior, nomeadamente, os arruamentos do concelho. A obra, orçada em quase 600.000 contos, vai contar com um empréstimo de 200 mil contos, pago com uma taxa de um por cento de juro e num prazo de 20 anos. O restante será pago com um outro empréstimo, no valor de 400 mil contos e com uma taxa de juro ao valor do mercado, num prazo de 20 anos. Este documento foi aprovado por unanimidade. Outra recomendação da CDU visava um estudo sobre a utilização lúdica do recinto da feira semanal, como a edificação de bares volantes, esplanadas, a possibilidade de realização de espectáculos ao ar livre, nos dias em que não se realize o mercado e a criação de um parque de estacionamento para os frequentadores do local. Segundo a CDU “é necessário evitar a rotina de programas de animação

repetitivos e tornar alician-te a estadia de turistas, até porque as nortadas são prato forte cá da casa e urge encontrar fortes alternativas que possam fomentar o turismo”. Para Correia de Araújo, independente eleito pelo PS, “não se trata de um projecto executável, porque falta a instalação da luz, não existem casas de banho e o ruído é significativo. Pedro Néilson, do PSD, alegou também “qualquer instalação a tipo precário tem pouca qualidade e é pouco dignificante”. José Mota, presidente da Câmara Municipal, interveio: “enquanto houver feiras, não vejo como utilizar o local, a não ser para estacionamento”. Esta recomendação foi rejeitada com treze votos contra. Terminada a discussão dos documentos, foi altura de José Mota dar a conhecer a actividade da autarquia. Assim, estão a decorrer obras em várias escolas do

ensino básico do concelho e o arranjo das estradas estão ainda em adjudicação. A Biblioteca Municipal está com o projecto em execução e a esplanada sul está praticamente pronta. Quanto à Pousada de Juventude tem o processo a decorrer. Mas as críticas a José Mota não terminaram ali. Jorge Carvalho questionou ainda aobre o concurso público que admitiu a filha de José Mota, como funcionária da Câmara. O presidente respondeu: “a minha filha não é funcionária da câmara, mas sim da Comissão de Protecção de Menores”. Manuel Osório, do PSD, quis saber o dia da inauguração do edifício-sede da nova Junta de Freguesia de Espinho, na ex-escola da Rua 23. José Mota disse que a obra estava quase pronta e “só ainda não foi inaugurada devido à falta de mobiliário e a um problema com a electricidade”.

## Rotary Club de Espinho

# Orientação Profissional

No seguimento do plano de actividades rotárias, denominado “Avenida de Serviços à Comunidade”, o Rotary Club de Espinho, realizou na nossa cidade, no passado fim de semana, no Hotel PraiaGolfe, mais uma iniciativa. Foi uma palestra subordinada ao tema “Orientação Profissio-

nal”. A iniciativa contou com a presença de Valdemar Martins, director do Instituto Superior de Espinho, que fez uma abordagem geral da questão. O evento, que teve entrada livre, foi a primeira realização presidida pelo novo líder do Rotary local, Manuel Cardoso.

## Farmácias

# Mais uma para Anta

A freguesia de Anta vai ser a única localidade do concelho de Espinho beneficiada com a abertura de uma nova farmácia. A informação foi publicada no Suplemento da II Série do Diário da República, n.º 137, de 15 de Junho de

2001, os avisos n.º 7968-A/2001 a 7968-HU/2001. Estão ainda previstas a abertura de mais farmácias, nomeadamente para Argoncilhe, em Santa Maria da Feira e S. Félix da Marinha, em Vila Nova de Gaia.

## Presidente da Junta de Grijó defende

# Acessos a Espinho

Rogério Tavares, presidente da Junta de Freguesia de Grijó, defende mais e melhores acessos de Grijó à cidade de Espinho, Nogueira da regedoura e Vila Nova de Gaia. O autarca, que falava à Rádio Costa Verde, defendeu ainda os acessos à E. N. 326, que a Brisa pretende cortar, por causa da construção das novas portagens locais. O autarca justifica as de-

clarações com o fluxo de tráfego que passa por Grijó, vindo das portagens da Auto-estrada. Rogério Tavares, acredita em Grijó, com um importante ponto de passagem, que precisa urgentemente de acessos mais directos. Para o presidente da junta grijoense, os acessos à freguesia também ajudam ao crescimento da localidade, nomeadamente às zonas industriais.

**Espidente**  
Prótese Dentária, Ida.  
Rua 30, n.º 600, 4500 - 301 ESPINHO  
Tel: 22 732 29 93 Fax: 22 731 91 68

Ortodontia \* Próteses Fixas, Acrílicas e Esqueléticas  
Acordos: ACASA  
2ª a 6ª feira: 9h às 19h \* Sábados urgências 10h às 13h

**Óptica de Espinho**  
óptica médica  
INSTITUT OPTICO

TESTE A SUA VISÃO GRATUITAMENTE  
Rua 23 - N.º 836 - telef. 22 734 67 17  
4500 Espinho \* Junto À PSP

**Gestespinho** GESTÃO  
AUDITORIA  
FISCALIDADE  
CONTABILIDADE

RUA 26, N.º 1022 \* 4500 ESPINHO  
Tel: 22 731 92 34 FAX: 22 731 92

Torneio de Futsal da Novasemente

# Polimóvel sagra-se campeã

Paulo Lima

**Terminada que foi mais uma edição do torneio de Verão em Futsal, organizado pela Novasemente, a Polimóvel sagrou-se o novo campeão. Ao derrotar no prolongamento a equipa das Sucatas Adérito numa digá-se escaldante final, assegurou assim o primeiro lugar.**

A Polimóvel, vai suceder ao café Zé Pinhal, na lista dos vencedores do torneio de verão em futsal da Novasemente. Esta edição teve como curiosidade facto de nenhuma das

equipas finalistas serem do concelho de Espinho, conseguindo ser apenas as Sucatas Adérito em relação às equipas do ano passado, a única a conseguir repetir a presença este ano nas meias finais.

As meias finais tiveram o Sporting de Silvalde no primeiro jogo a defrontar a equipa da Polimóvel, vencendo os últimos por um renhido 6-5.

Já no segundo jogo que opunha a equipa do Pedal bar ao terceiro classificado do ano transacto, as sucatas Adérito, facilmente estes conseguiram vencer por 5-2, justificando assim o seu favoritismo.

Na tão aguardada final foi então necessário recorrer ao prolongamento para verificar quem iria ser o vencedor. A equipa das Sucatas Adérito começou a vencer com um golo no

primeiro tempo, mas pouco tempo depois permitiu o empate a uma bola. Antes do intervalo aconteceu então o caso do jogo com um golo a ser invalidado inexplicavelmente às Sucatas Adérito, com o árbitro a ver o que mais ninguém viu.

Na etapa complementar a equipa das Sucatas Adérito pode-se queixar então da falta de sorte, tantas e tão boas foram as ocasiões desperdiçadas. O árbitro expulsa então um dos seus jogadores, na primeira das suas quatro expulsões. Já no ultimo segundo, ao enviar uma bola ao poste na cobrança de um livre directo, as Sucatas desperdiçaram a ultima de varias ocasiões de golo.

No prolongamento, a equipa da Polimóvel acabou por ver a sorte sorrir, beneficiando de três expulsões

do seu adversário, acabando mesmo a equipa adversária por terminar o encontro com quatro atletas dentro de campo, face a não ter mais suplentes. No cômputo geral as Sucatas Adérito não mereciam perder face ao melhor futebol praticado, mas acabou por ser em parte prejudicada pela equipa de arbitragem, conseguindo a Polimóvel ser mais eficaz.

Na entrega dos troféus o jogador José Maganinho do café Zé pinhal recebeu a taça de melhor marcador, sendo a melhor defesa para a equipa dos pupilos do TT Bush. A taça de disciplina foi para as construções beleza e a de fair play para os No name team. Para o melhor jogador do torneio foi escolhido e bem, o atleta Jorge "vareta" da Polimóvel.

VOLEIBOL

## Espinho conhece adversários

O campeonato nacional da divisão A1 em Voleibol, já viu realizado o sorteio. A primeira jornada ditou a deslocação do Benfica ao recinto dos tigres, embora o Sporting de Espinho, não deva disputar o primeiro jogo do nacional, marcado para o dia 13 de Outubro, face a estar marcada para essa data o segundo embate da primeira ronda da Top Teams Cup.

No segundo jogo o Sp. Espinho desloca-se ao Machico e ao Marítimo na terceira ronda.

Jornal de Espinho na internet em:

[www.jornaldeespinho.pt](http://www.jornaldeespinho.pt)

A coragem de informar

Política, Economia, Cidade e Desporto

## CRUZEIROS NO RIO DOURO

**Porto - Régua - Pinhão - Barca D'alva**

**Barcadouro - Soc. Turismo Fluvial e Terrestre Lda**

[www.barcadouro.pt](http://www.barcadouro.pt)

*Sinta o prazer de viajar no Douro a bordo das nossas embarcações*

INFANTA



PIRATA AZUL



S.ra do DOURO

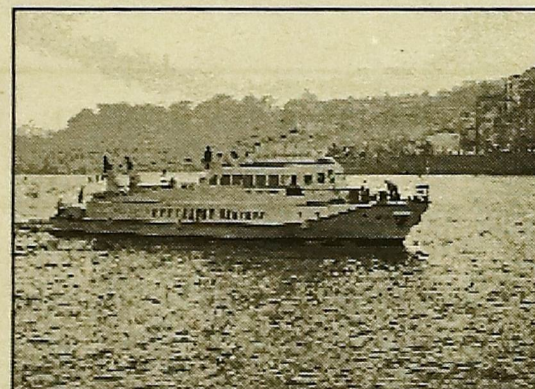

*Almoços • Jantares • Casamentos • Baptizados • Aniversários • Congressos • Reuniões*

R. Rei Ramiro, 870 - Ed. Viagaia 1º H - 4400-280 V. N. GAIA - Tel.: 22 372 2415 - Fax: 22 372 3116 - [geral@barcadouro.pt](mailto:geral@barcadouro.pt) - [reservas@barcadouro.pt](mailto:reservas@barcadouro.pt)

**ALUGA-SE**

**Apartamentos,** lojas e Escritórios, os melhores preços. João Passos - Mediação Imobiliária Lic. AMI-4541. Tel. 227320728

**Apartamento T1**  
Centro de Espinho, na Esquina da Rua 10 com a Rua 27. 62 contos. TLM:936445546

**Apartamento T2**  
Rua 19, junto aos bancos. TIm:936445546

**Apartamento T2**  
Tot. mobilado, com garagem, em Espinho centro. TIm:936445546

**Apartamentos**  
Em Santa Maria da Feira, Porto e Gaia. Temos todas as tipologias. Vamos ao seu encontro. Telm: 91764 74 10

**Loja**  
Na Rua 28 c/ Rua 31, N.º 954-Espinho. Também vendemos  
Telef.: 22 7313761

**PASSA-SE**

**Loja de Organização**  
de Festas, Loja e sala de festas, totalmente equipada. TLM: 91 943 67 31 - 91 862 61 65

**Loja em Espinho**  
Tot. equipada e decorada para todos os ramos. Bom preço. TIm: 93 644 55 46

**Marisqueira, Snack-bar**  
Rua 2, totalmente equipada. Pela urgência 18 Mil cts. TIm: 93 644 55 46

**VENDE-SE**

**Duas Moradias**  
No centro de Espinho, com 350 m2 de área fechada. Bom preço. TIm.: 936445546

**Espaços Comerciais**  
Várias opções, no centro de Espinho. TIm: 91 969 06 55

**Apartamento T3**  
Junto à Igreja de Espinho por 19 mil contos, com mobília. TIm:936445546

**Terreno**  
À saída do pontão de Espinho, com projecto aprovado para 1 moradia. TIm:936445546

**T4 Duplex de luxo**  
Mais T3 de luxo no centro de Espinho. TIm: 91 969 06 55

**Terreno Espinho cen.**  
Viabilidade para construção de 3 andares com esq. e dto. + 2 lojas. TIm: 93 644 55 46

**Apartamentos T2 e T3**  
Com excelentes áreas e acabamentos, no Porto e em Santa Maria da Feira. TIm: 91 969 06 55

**T3 - Centro de Espinho**  
Novo, 125 m2, aq. Central, fogão de sala, suite, varandas, lugar de garagem, arrumo no sótão, 31.000 contos. João Passos - Mediação Imobiliária Lda. Lic. AMI-4541. Tel.227320728

**T2 - T3 - Espinho** construção, excelente oportunidade. João Passos -Mediação Imobiliária L.da. Lic. AMI-4541. Tel. 227320728 ou 227319197

**Terreno em Valadares**  
Frente à Estação da C.P. Viabilidade aprovada para 8 apartamentos e 2 estabelecimentos comerciais. 47 mil cts. TIm: 936445546

**Loja, centro de Espinho**  
Nova, com 250 m2, para todos os ramos de actividade. Só 30 mil cts. TIm: 936445546

**T2, T3, T4 (Feira e Porto)**  
Com garagem individual, Bom preço. TIm:917647410

**Apartamento T 3**  
Ponte de Anta. Com armários e roupeiros. Tel:227342644 ou TIm:962768066

**Loja, centro de Espinho**  
Nova, com 250 m2, para todos os ramos. 30 mil cts. TIm: 936445546

**T2 Novo, em (Esmoriz)**  
Pronto a habitar, 17.700 contos, TIm: 919862325

**T2+1 (Paços Brandão).**  
Pronto a habitar, 15 mil contos. TIm: 91 764 74 10

**T1 Espinho**  
Zona nobre da cidade , usado , em bom estado , elevador. Preço 14000 contos. Fracção Imobiliária. Telef. 227320911

**T3 Espinho**  
Usado em muito bom estado. Preço: 16.000 Cts. Fracção Imobiliária. Telef. 227320911

**T3 - Anta**  
Nascente poente, cozinha equipada, 14.000 contos Totalmente Financiados João Passos - Mediação Imobiliária L.da. Lic. AMI-4541. Tel: 227320728 ou 227319197.

**Apartamentos T2 e T3**  
Com excelentes áreas e acabamentos. TIm: 91 969 06 55

**T 3 Granja**  
Vistas para o mar, como novo. 21.500 cts. TIm: 91 764 74 10

**A. Espinho T2**  
A 5 minutos da cidade, apartamento novo, com acabamentos de luxo. Só 17.500 contos. TIm: 93 644 55 46

**CARROS**

**VENDE-SE**

**Land Rover**  
Jipes de vários modelos. Muito bom estado. Revistos. Vários anos. TLM: 964003537

**Suzuki Samurai**  
A gasóleo, como novo, com 1 ano. Garantia de fábrica. TIm: 964003537

**Rover Cabriolet 214**  
Em muito bom estado TIm: 964003537

**Fiat Punto TD VAN**  
VE+FC+DA, como novo de particular. Ano 94/Bom negócio. TIm.: 91 8342515

**DIVERSOS**

**Colecção de Selos**  
Ultramar português e estrangeiros. Envelopes primeiro dia Portugal e estrangeiro. Telef.: 22 734 6719

**Serviços**  
Precisa de dinheiro? O problema está resolvido. Financiamento a particulares e empresas, processos rápidos e com total sigilo. Ligue 22 731 9197 ou 965861764

**Sega Saturno**  
Com 10 jogos incluindo Joy Stick e 2 comandos, 2 pistolas tudo como novo. Bom Preço! TIm: 96 338 4245

**Teclado Roland E 70**  
Como novo. Bom preço. Para agrupamento musical. TIm: 963384245

**2 Pneus Michelin Pilot SX**  
Para jante 16, 195/45R, por 35 cts. TIm: 9828472

Vendo telemóvel Nókia

Modelo 3310; 7110 e Ericsson T28, novos. Desbloqueados. Bom preço. TIm: 963467272

**Rádio Alpine**  
Para venda, quase novo, com caixa de Cd's. 50 cts. TIm: 9828472

**PRECISA-SE**

**Estudante Português**  
De eletrónica, oferemos-lhes a possibilidade de efectuar os estudos na nossa empresa na Alemanha. www.hws-eletronic.com **Vendedoras (es)**  
Para o ramo imobiliário, com excelentes condições de trabalho e remunerações superior à média. Para mais informações, contacte João Passos, "Imobiliária", Rua 23, n.º 174., Edifício S. Pedro. Telm: 965881764

**OFERECE-SE**

**Advogada**  
Dr.ª Águeda Faustino  
Rua 20, n.º 379, R/c-sala 2  
Tel/F: 227314451  
TIm: 919930732

**Vendedor**  
Bom relações públicas, para qualquer tipo de vendas / representações. TIm: 963467272

**Funcionária**  
Para escritório com prática em expediente geral; informática; dactilografia; Entrada imediata. Contactar telm.: 91 6953368

**Agente Comercial**  
Para vendas à comissão. Resposta ao P.O.Box 4622 40011 - Porto Codex.

**Serviços de Secretaria**  
Recepcionista ou telefonista, entre outros. Tenho o 12 ano de técnico de secretariado. TIm: 914728076

Postos de Venda  
**JORNAL DE ESPINHO**

- PAPELARIA ATLÁNTICO NORTE
- PAPELARIA AZUL
- CAFÉ LAUSANNE
- PAPELARIA ÁVILA
- TABACARIA SHOP 109
- SHELL/PETROLIDER
- TABACARIA MI
- CAFÉ CRISTAL
- PAPELARIA ABC
- QUIOSQUE AV. 8
- O NOSSO CAFÉ
- LIVRARIA LIVRÁLIA
- LIVRARIA PAPAGAIO
- TABACARIA DO MERCADO
- PAPELARIA D'AVENIDA
- CAFÉ ZIP ZIP
- PAPELARIA CHIQUITA
- CAFÉ FERRO
- CAFÉ SANTIAGO
- CAFÉ EUROPA
- CAFÉ HARMONIA
- PAPELARIA GUETIM
- QUIOSQUE NOGUEIRENSE
- CAFÉ SAMPAIO
- PAPELARIA TRIÂNGULO
- CAFÉ EBAR
- CASA PICÓIA
- CONFEITARIA GUETIM DOCE
- ESTAÇÃO DE SERVIÇO ESSO
- CAFÉ MANDAELA
- CAFÉ SOUZIL
- CAFÉ NOGUEIRENSE
- CAFÉ RADIANTE
- SEDE POUSEDELA

**PEQUENOS ANÚNCIOS GRÁTIS**

Publique aqui o seu anúncio grátis (disponível apenas para particulares). Para comprar, trocar ou vender publique aqui o seu anúncio. Para anunciar nos pequenos anúncios desta secção, contacte o tel/fax: 22 732 14 14 ou recorte o cupão e envie para: JORNAL de ESPINHO, Rua 20, n.º 379 R/c, sala A 4500 ESPINHO.

ALUGA-SE PASSA-SE VENDE-SE  
OFERECE-SE PRECISA-SE DIVERSOS

Texto: \_\_\_\_\_  
 \_\_\_\_\_  
 \_\_\_\_\_  
 \_\_\_\_\_  
 \_\_\_\_\_

**Faça já a sua assinatura gratuita para 2001**  
**Boletim de assinatura**

Nome: \_\_\_\_\_  
 \_\_\_\_\_  
 Morada: \_\_\_\_\_  
 \_\_\_\_\_  
 Código Postal: \_\_\_\_\_  
 Telefone: \_\_\_\_\_  
 Cheque nº: \_\_\_\_\_  
 Banco: \_\_\_\_\_  
 Contribuinte n.º: \_\_\_\_\_

e envie para: **JORNAL de ESPINHO**  
Rua 20, n.º 379, R/c, sala A - 4500 ESPINHO \* Tel/Fax:22 732 14 14

Email: [correio@jornaldeespinho.pt](mailto:correio@jornaldeespinho.pt)  
Website: [www.jornaldeespinho.pt](http://www.jornaldeespinho.pt)

**TELEFONES ÚTEIS**

**Jornal de Espinho**  
Redacção ..... 22 732 14 14  
Fax ..... 22 732 14 14

**Bombeiros**  
Espinho ..... 22 734 00 05  
Espinhenses ..... 22 734 00 42

**Forças da Ordem**  
PSP ..... 22 734 00 38  
Brigada Fiscal .... 22 734 11 96

**Hospitais**  
Espinho ..... 22 733 11 30  
Sta. M.ª Feira ..... 256 37 97 00  
Gaia ..... 22 379 42 11

**Unidades de Saúde**  
Espinho ..... 22 734 11 67  
Anta ..... 22 734 58 10  
Paramos ..... 22 734 50 01  
Silvalde ..... 22 734 36 42  
Marinha ..... 22 734 31 01

**Serviços Públicos**  
Câmara ..... 22 733 58 00  
Multimeios ..... 22 733 11 90  
Nave ..... 22 731 00 59  
Biblioteca ..... 22 734 06 98  
Finanças ..... 22 734 07 50  
Tesburaria ..... 22 734 37 30  
Cartório ..... 22 734 03 48  
Registo ..... 22 731 08 09  
Reg. Civil ..... 22 734 05 99  
CTT - Rua 19 ..... 22 734 53 30  
CTT - Rua 32 ..... 22 731 17 74  
Deleg. Esc. .... 22 734 29 68  
EDP Espinho ..... 22 734 83 87  
EDP Avarias ..... 800 24 62 46  
Tribunal ..... 22 734 23 51  
M. Público ..... 22 734 60 80

**Juntas de Freguesia**  
Anta ..... 22 734 64 53  
Espinho ..... 22 734 44 18  
Guetim ..... 22 734 42 26  
Paramos ..... 22 734 27 10  
Silvalde ..... 22 734 40 17

**Apoio ao Cidadão**  
Socorro ..... 112  
Anti-venenos ..... 21 795 01 43  
SOS Criança ..... 800 20 26 51  
SOS Grávida ..... 21 395 21 43  
SOS Sida ..... 800 20 10 40  
Linha Vida ..... 800 25 52 55  
Voz de Apoio ..... 22 550 60 70

**Paróquias**  
Anta ..... 22 734 03 15  
Espinho ..... 22 734 06 21  
Guetim ..... 22 734 04 36  
Paramos ..... 22 734 20 59  
Silvalde ..... 22 734 20 26

**Táxis**  
Táxis União ..... 22 734 80 17  
Câmara ..... 22 734 31 67  
Costa Verde ..... 22 734 01 18  
Verdemar ..... 22 734 35 00

**Comboios**  
Estação ..... 22 734 00 87  
Informações CP . 22 536 41 41

**Turispria**  
Escritórios ..... 22 734 29 07



**RESTAURANTE OS CASTELHANOS**  
Especialidades Cabrito e Vítela assada em forno a lenha  
A arte de bem receber com simpatia e alegria



**FARMACIAS**

- Farmácia Paiva**  
Rua 19, nº 319 \* Telefone: ..... 22 734 02 50
- Farmácia Higiene**  
Rua 19, nº 293 \* Telefone: ..... 22 734 03 20
- Grande Farmácia**  
Rua 8, nº 1052 \* Telefone: ..... 22 734 00 92
- Farmácia Conceição**  
S. Tiago, nº 709, Silvalde \* Telefone: ..... 22 731 14 82
- Farmácia Teixeira**  
Ctro C. Solverde 1, Av. 8 \* Telefone: ..... 22 734 03 52
- Farmácia Santos**  
Rua 19, nº 263 \* Telefone: ..... 22 734 03 31
- Farmácia de Anta**  
Rua da Guimbra \* Telefone: ..... 22 734 11 09

Robert De Niro

Ben Stiller

**Um Sogro do Pior**



**“UM SOGRO DO PIOR”**

Gay Lord Focker (Ben Stiller) é um enfermeiro que está decidido a pedir em casamento a sua namorada Pam (Teri Polo), durante o fim-de-semana que ambos passam em casa dos pais dela. O único inconveniente é que precisa da permissão do seu futuro sogro. É claro que o pai de Pam, Jack Byrne, um ex-agente da CIA que adora gatos (interpretado por Robert de Niro \* vencedor de um Óscar), gera imediatamente uma enorme antipatia por ele. É uma divertidíssima comédia e um enorme sucesso de bilheteira que o vai bombardear com gargalhada atrás de gargalhada, à medida que o verdadeiro amor tenta conquistar tudo e todos.

**TOP VÍDEO ZONA MAIS**

(DVD)		(VHS)
COYOTE BAR (Lusomundo Touchstone)	1	UM SOGRO DO PIOR (Lusomundo Universal)
SPACE COWBOYS (Lusomundo Warner)	2	SEDUTORA ENDIABRADA (LNK Fox)
UM SOGRO DO PIOR (Universal)	3	SPACE COWBOYS (Lusomundo Warner)
SHAFT (Lusomundo Paramount)	4	24 HORAS PARA MATAR (Lusomundo Mundial Video)
MISSÃO IMPOSSÍVEL II (Lusomundo Paramount)	5	SNATCH-PORCOSEDIAMANTES (Lusomundo Columbia)
X-MEN (LNK Fox)	6	AMAR EM NOVA YORK (Lusomundo MGM)
CUTAWAY (MPA)	7	A ARTE DA GUERRA (LNK Fox)
UM SOGRO DO PIOR (Lusomundo Universal)	8	CUTAWAY (MPA)
A CELA (Prisvideo New-Line)	9	SHAFT (Lusomundo Columbia)
SUBMARINO U571 (Lusomundo Universal)	10	A CELA (Prisvideo New-Line)

*Tabelas fornecidas pelo Zona Mais*

**Zona Video Clube** Tel: 22 734 46 17

**ALUGUER E VENDA DE VIDEOS VHS e DVD**

Rua 8 n.º 589, Galerias Sabinus, loja 4 \* ESPINHO

Exposição de Fotografia no Multimeios

## Jorge Santos & "Personagens"

"Personagens" é o nome de uma exposição assinada por Jorge Santos, que está patente ao público no Centro Multimeios em Espinho até ao próximo dia 22 de Julho. Esta mostra é o culminar de uma série de exposições, que passaram pelo Porto e Lisboa. Como sempre e como todas as suas exposições Jorge Santos terminou o ciclo da exposição "Personagens"

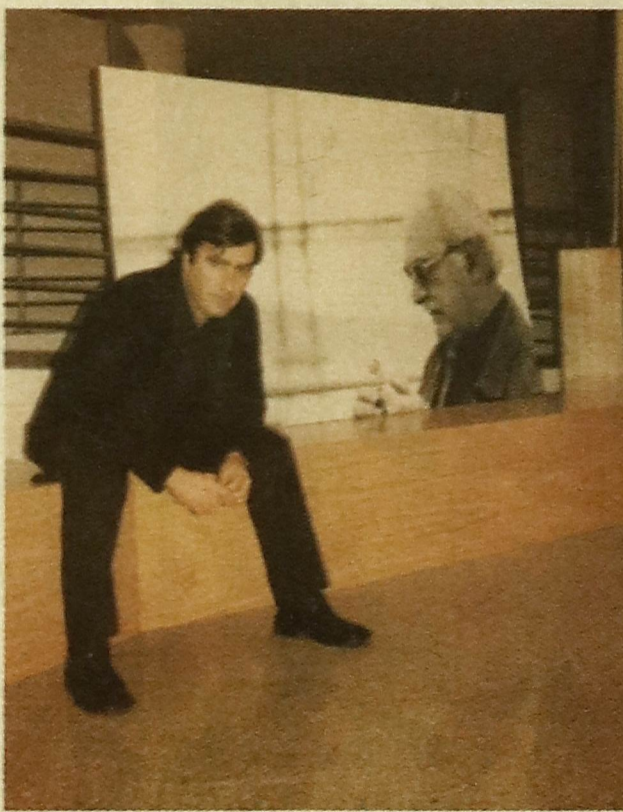
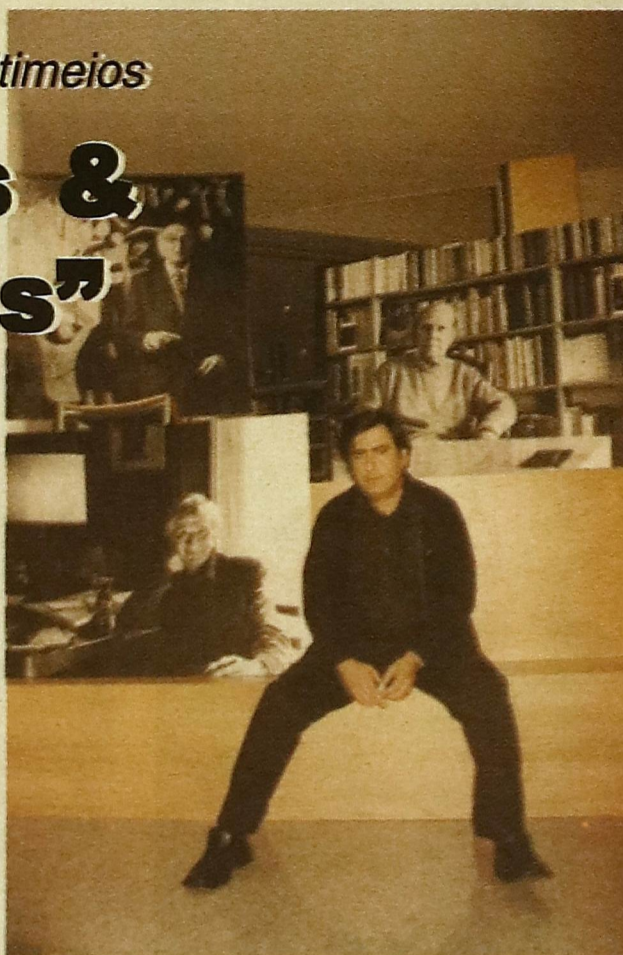

Jornal de Espinho oferece

### Cruzeiro no Douro

O Jornal de Espinho vai promover, no próximo dia 3 de Agosto do corrente ano, um Cruzeiro no Douro, destinado às várias entidades e empresários que durante o ano colaboraram com o jornal.

A iniciativa tem como principal objectivo o convívio, bem como a promoção de uma reunião entre os presidentes das Juntas de Freguesia do concelho de Espinho e freguesias limítrofes, para uma troca de impressões sobre os vários projectos em curso em cada uma das localidades.

A concentração está marcada para as 20.45h, no Largo da Câmara Municipal de Espinho e o embarque, no Cais de Gaia, para as 21.30h.



Victor Ourivesaria apresenta

### Relógios Porto 2001

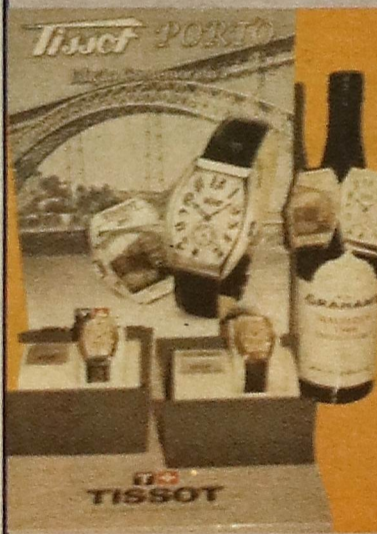

Victor Ourivesaria apresenta dois magníficos exemplares dos relógios suíços "Tissot". Trata-se de uma edição comemorativa do porto 2001, capital Europeia da Cultura. Dos dois exemplares, um é de prata e o outro de ouro maciço, ambos devidamente catalogados, com número de série. A Porto 2001 fez 2001 relógios em aço. Em ouro ape-

nas foram reproduzidos 333 peças, distribuídos a nível nacional. A cada um dos exemplares comprado, em ouro, é oferecida, pelas caves "Graham's", uma garrafa de Vinho do Porto, Vintage, de 1988. A série dos relógios é limitada.

Festival Internacional de Folclore

### Silvalde 2001

O Rancho Folclórico de S. Tiago de Silvalde, realiza no próximo Sábado, pelas 22 horas, junto à Igreja, o Festival Internacional de Folclore "Silvalde 2001".

A chegada dos grupos participantes está prevista para as 18 horas, junto ao largo da Igreja.

Os grupos participantes são: Rancho Folclórico e Etnográfico do Reguengo da Parada (Caldas da Rainha); Rancho da Freguesia de Serrazes (Lafões, S. Pedro do Sul); Rancho Folclórico de Vilar de Arca (Cinfães); Rancho Folclórico de S. Tiago de Silvalde e Grupo de Danças Leinua Tiki, S. Pedro de Irube (França).



CONTAJOVI

Gabinete  
de Contabilidade  
e Serviços, Lda.

Tel: 22 745 79 24  
Fax: 22 745 79 33

Av. S. Cristóvão, 1224  
4500 - 705 NOGUEIRA  
DA REGEDOURA

# JORNAL DE NOGUEIRA

www.jornaldeespinho.pt

Coordenador: Victor Marques \* Suplemento do JE de 19 de Julho de 2001 \* Não pode ser vendido separadamente



GABICONTAS

Gabinete de Contabilidade e  
Serviços, Lda.

SEDE: Av. da Fábrica, 146  
4500-702 NOG. DA REGEDOURA  
Tels.: 22 741 9380 / 8  
Fax: 22 741 9389  
www.gabicontas.pt

*Belmiro Grilo  
presidente do Rancho  
S. Cristovão*

## O mentor do festival de folclore

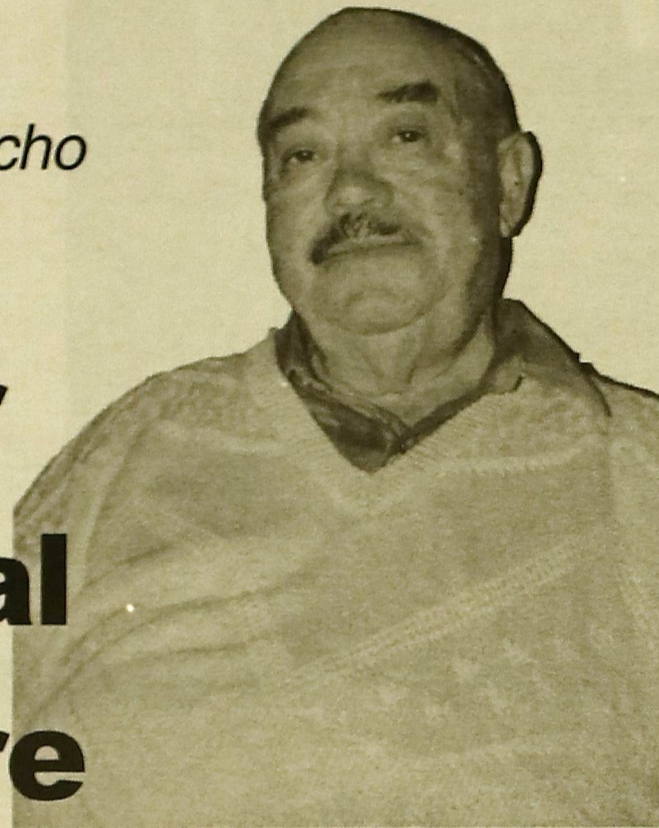

*Passeio dos Pensionistas*

## Para mais tarde recordar



ELEIÇÕES AUTÁRQUICAS

**Nogueira já tem  
candidatos à junta  
de freguesia**

Página VII

SOCIEDADE

**“Missionários”  
em festa angariam  
fundos**

Página VII

### EDITORIAL

Desculpem-nos os amigos e leitores deste modesto periódico, mas vimo-nos na necessidade de responder à incapacidade dos que mais não fazem do que inventar e divulgar boatos e transmitir falsos testemunhos destinados a alimentar os mais variados escândalos.

Mas, o povo tem a tradicional sabedoria popular e não embarca na maior parte das patéticas que cobardemente saem de bocas, famintas de duas linhas de destaque na imprensa regional ou cinco minutos de antena nas rádios locais. Os inúteis são do estilo de atirar a pedra e esconder a mão.

Vem isto a propósito de algumas bocas que temos ouvido sobre a isenção deste jornal. Está claro, para toda a gente, que o Jornal de Nogueira sempre esteve, está e estará aberto a qualquer colaboração, texto ou notícia, venha ela da direita do centro ou da esquerda, do partido do poder ou da oposição. O jornal não foi, nem será vendido a ninguém e também não está à venda. E é aqui que reside a questão. Recusamos promoções pessoais, esforçando-nos por informar e dar notícias. É essa a nossa principal missão. É triste saber que se compram textos para publicação, na transcrição de meras prosas do passado, à falta de melhor, repescadas para o presente. São escritos que não sabem o que dizem, o que sabem nada vale, pelo que, revelam um total vazio de ideias.

A opinião deste jornal já é uma referência na imprensa local e, desde que os textos sejam assinados serão publicados, venham eles da direita, da esquerda ou do centro. Somos pluripartidários e defensores do pluralismo de opinião.

### Comissão Organizadora do Passeio dos Pensionistas

Tivemos conhecimento que teria chegado à Junta de Freguesia uma reclamação proveniente dos responsáveis pela Quinta da Malafaia, onde davam conta da mágoa e indignação que sentiam por causa do desvio de louça durante o convívio dos Pensionistas. Apesar de termos lá estado e nada termos notado de suspeito, contactámos a Junta de Freguesia que não só negou tal queixa, como a repudiou, defendendo que: "...as pessoas da nossa terra são sérias, honradas e motivo do nosso orgulho! Há quem queira desvalorizar o que fazemos, mas, como são mal formados, só sabem fazer...disparates!"

Ninguém diga que está bem!

### Junta de Freguesia de Nogueira da Regedoura

Lançar águas dos esgotos para a via pública é punido por lei. Tenha respeito pelo seu vizinho.

A Junta de Freguesia aconselha a população a utilizar os serviços dos limpa-fossas, assim poderão contribuir para minimizar os problemas ambientais.

# Parque infantil ou campo de ervas daninhas?

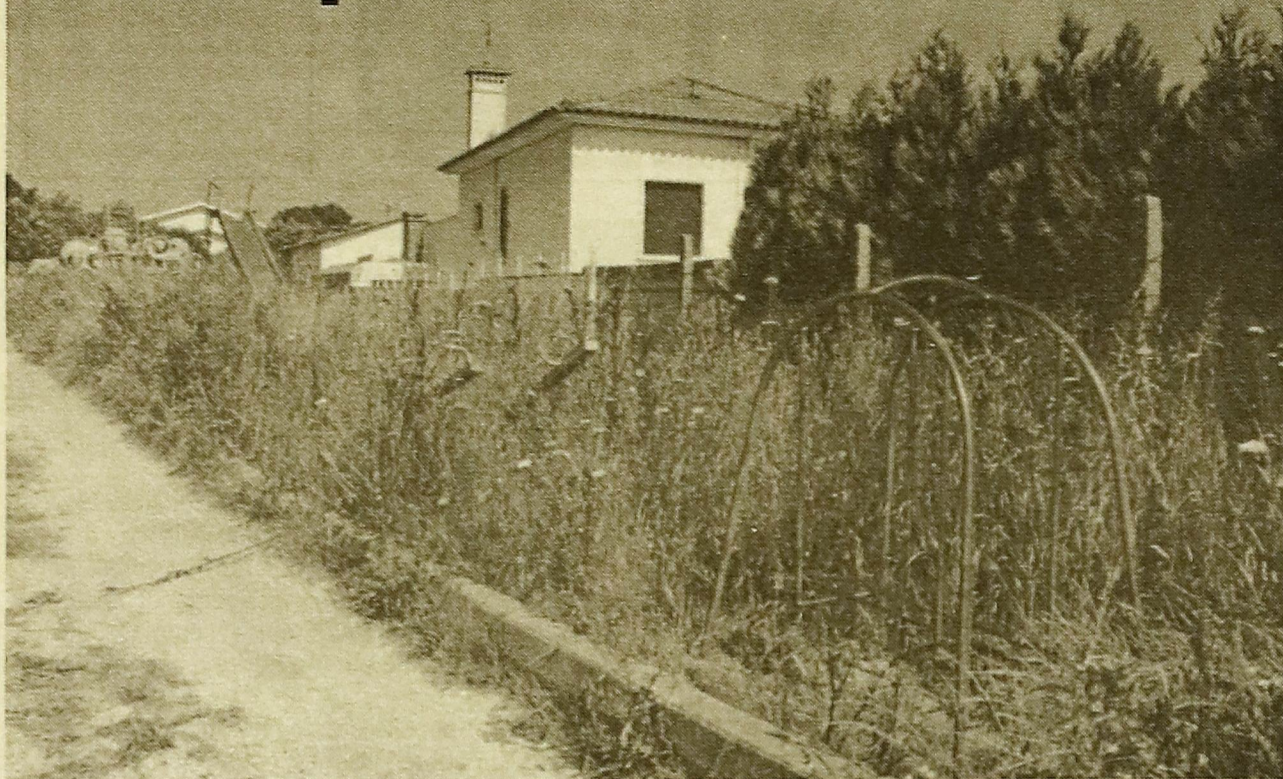

Será a vegetação para amortecer eventuais quedas das crianças?

## BREVES CONVERSAS

Há quem venha para o jornais dizer mal da terra onde vivem, criticam duramente aqueles que querem trabalhar mas não, apresentam soluções para nada. Poderão existir outros interesses acima dos da sua terra? Populamente, chamam-se arautos da desgraça. Precisamente porque são um vazio de ideias e se algum dia fossem poder ou presidente de coisa alguma, concerteza, seriam coisa nenhuma. Pobre opinião ambulante...

\*\*\*\*\*

Quando é que se começa a pensar em parques de estacionamento para Nogueira da Regedoura, nomeadamente para a zona central? Com o desenvolvimento da freguesia, eles começam a fazer uma certa falta. As bermas das estradas já não são solução.

\*\*\*\*\*

Há jornalistas e jornaleiros, moços de recados e tarefeiros. Também há os fazedores de fretes. Nós não fazemos disso. Mas os dependentes (?) trabalham para alguém, a troco de mais dez reis de mel quado, e depois apregoam aos quatro cantos do mundo que são independentes. Nós não acreditamos nisso, mas quem desconhece peca por não saber.

## A MINHA OPINIÃO

# O Amor e o Luto

### O Amor e o Luto

Em muitos lugares já quase não se vê ninguém de luto. Não é já tão frequente vermos pessoas usando, de cima a baixo, aquelas roupas muito negras. Aqui há dias, dei por mim a reflectir neste assunto. Possivelmente, esse antigo costume - tal como muitas outras coisas - tende a desaparecer. E posso dizer que, do ponto de vista estético, me alegro com o facto. O negro fere os olhos e entristece a alma. É preferível o sol, as flores, sorrisos.

No entanto, não recusei investigar acerca dos motivos de uma certa pena que, simultaneamente, senti dentro de mim.

Que perderemos quando perdermos o luto? Que significado existe em que o seu uso se esteja a perder?

O luto acontecia quando a nossa vida se encontrava de tal forma ligada a outras vidas que - perdendo-se alguma delas - a nossa era abalada nas suas mais profundas raízes. Perdíamos então, de algum modo, o nosso

sol e as nossas flores com a morte da nossa mãe, de um filho, da mulher, do marido...

Não conseguíamos arranjar espaço para os sorrisos, e a forma de nos vestirmos manifestava a ausência de cores que nos ia por dentro.

O luto implicava, portanto, que o sentido da nossa vida não estava em nós mesmos; que a nossa vida era concebida em função das suas ligações aos seres que nos eram próximos; que vivíamos para os construir e para

sermos por eles construídos.

O luto significa a realidade de um amor que não morreu dentro de nós. De um amor que - por ser tão grande e profundo, por ser tão único - não pode ser esquecido ou substituído enquanto durar o tempo de afastamento.

Se estamos a perder o luto, isso resulta de uma destas coisas:

Que hoje não nos encontramos ligados dessa forma tão intensa àqueles que nos rodeiam. Eles não fazem profundamente par-

te de nós; são pouco mais do que paisagem e companhia. Assim, a perda de um desses seres não nos afecta tão profundamente e de forma tão duradoira. Consideramo-la como mais um desgosto, que tentaremos esquecer pensando noutras coisas, mas não como uma perda que afecta a própria substância do nosso ser. Se assim for, o desaparecimento do luto manifesta, talvez, que nos tornamos um pouco mais mesquinhos e egoístas... E mais solitários.

A segunda hipótese é que a nossa educação estética melhorou muito. E que, mantendo toda a profundidade que se referiu nos parágrafos anteriores, preferimos guardar dentro de nós os nossos sentimentos, ou manifestá-los de algum outro modo que julgamos ser de maior bom gosto.

Isto é mais aceitável, porque o essencial fica salvaguardado.

Paulo Geraldo  
Professor de Língua Portuguesa  
pjgeraldo@yahoo.com.br

 **AMARO DOS SANTOS OLIVEIRA, LDA.**  
**Construção Civil e Obras Públicas**  
Tlm: 96 416 12 35 \* Tel: 22 745 31 78  
Av. da Bessada, n.º 1193  
4500 NOGUEIRA DA REGEDOURA

**COMÉRCIO DE BEBIDAS  
VENDEDOR DE RAÇÕES**

 **Wine  
Vinho  
Vin** **Arlindo Rocha**  
Rua do Rio n.º 202 - 4500-763 NOG. REGEDOURA  
Telef.: 22 764 7153 - Tlm: 91 713 0946

**RAJADO'S**  
*Discotech • Bar*

Rua Bernardino Pereira "Rajado"  
Telef.: 22 764 0994  
4500-719 NOGUEIRA DA REGEDOURA

**Dr. Alberto Ferreira**

ASSISTENTE GRADUADO DE CLÍNICA GERAL

À Terça e Sexta-feira  
consultas a partir das 16 horas  
Marcações pelo Tel: 22 741 9380

Consultório:  
Avenida da Bessada, n. 364  
4500 NOGUEIRA DA REGEDOURA

*Passeio da terceira idade*

# Convívio e festa



Esquecer o reumatismo e as mágoas da vida, conviver, dançar e pular até a noite acabar.

A avaliar pelas reacções e opiniões recolhidas durante a viagem de regresso, o passeio dos pensionistas, realizado no passado dia 8 do corrente mês, foi um sucesso.

Talvez por isso, ano após ano, as inscrições têm vindo a aumentar, o que parece traduzir uma forte aderência a este tipo de iniciativas. Mesmo assim, nada faria supôr que atingissem quase as meio milhar de inscrições, obrigando a organização a contratar oito autocarros. Bem cedo, rumou-se à cidade dos arcebispos, dirigindo-se ao Santuário do Sameiro, após uma breve paragem no parque do Bom Jesus de Braga.

À caravana, juntaram-se cerca de meia centena de

familiares dos pensionistas, que se fizeram transportar nos seus próprios automóveis.

Foi celebrada Missa na Cripta do Sameiro, exclusivamente para os participantes. Após o acto religioso, intensamente participada por todos, o Presidente da Junta, a convite do Senhor Prior, convidou os presentes a uma breve e sentida reflexão e homenagem àqueles que, habituais participantes, não puderam estar presentes, particularmente os doentes e os que já teriam falecido, atitude que calou bem fundo dos corações.

Cerca das 14 horas chegou-se à Quinta da Malafaia. De forma ordeira e com a colaboração da Organização, todos foram tomando

lugar no recinto de festas. Era um mar de gente, curiosa e expectante, recebida com fidalguia pelo Gupo Folclórico local, com Cantares típicos da região que criava um ambiente festivo e acolhedor.

Em ritmo cadenciado, sucederam-se as actuações do Rancho Folclórico, Banda Musical, Cantares ao Desafio e Grupo Musical. Os animadores (cabecudos e palhaços), não necessitaram de se esforçar muito. Os Nogueirenses não se fizeram rogados. De forma surpreendente, (ou talvez não) foram aceitando o convite à participação e num abrir e fechar de olhos, deram largas à sua alegria e não mais pararam! Do princípio até ao fim da festa, foram

servidas diferentes iguarias, desde a tradicional sardinha assada, passando pelo arroz de feijão (feito à maneira), costelinhas na brasa, frango à moda da Guia, rojões a pingar na broa, pastéis de bacalhau, pataniscas, arroz doce, tudo isto regado com vinho da região, sem esquecer uma deliciosa e refrescante sangria.

A largada de balões foi um momento alto, constituindo um regalo para os olhos dos excursionistas. Foi inexplicável ver gente de respeitável idade, saltar e reventar balões, adivinhando-se na expressão de todos que os inesquecíveis instantes vividos seriam ... para mais tarde recordar! A população espera repetir no próximo ano.

*Centro Social S. Cristóvão*

## Festeja S. João



Uma representação das crianças do ATL

O Centro Social São Cristóvão de Nogueira da Regedoura, festejou o S. João, com o objectivo de recolher fundos para a construção do novo centro social. O espectáculo contou com a presença dos alunos da instituição e do Rancho Infantil São Cristóvão.

A direcção do centro agradeceu a todos os presen-

tes e aos demais colaboradores e convidados o admirável convívio e contributo para a realização de um projecto que tanta falta faz à freguesia.

As receitas da festa renderam cerca de 50 mil escudos, que vão para ajuda da construção do edifício-sede do Centro Social São Cristóvão.

*Passeio da Catequese*

## No Buçaquinho



Foto do grupo para mais tarde recordar

A paróquia de Nogueira da Regedoura realizou o passeio dos adolescentes. A iniciativa contou com a adesão de todos, em Cortegaça, no Buçaquinho. Ao longo do

dia realizaram-se várias actividades desportivas e culturais.

No final da tarde houve um lanche e foram entregues pequenos presentes.

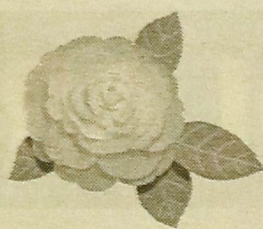

**PADARIA • CONFEITARIA**

# A Japoneira em Flôr

**atendimento pelos seus proprietários**

Centro Comercial A Japoneira

Av. S. Cristóvão, 1260 • 4500-705 NOGUEIRA REGEDOURA  
Santa Maria da Feira - Telef.: 22 745 8658

**DROGARIA**  
**D N**  
**NOGUEIRENSE**

**AGENTES:**

Todos os tipos de Cimentos  
Cimianto - Robialac  
Diera - Bosch - Sika  
Todo o tipo de material de construção civil

**Drogaria Nogueirense, Lda.**

Rua do Moínho, 360 - 4500 NOGUEIRA DA REGEDOURA  
Telef.: 22 764 3826 - Fax: 22 764 5706

Entrevista com Belmiro Grilo, presidente do Rancho Folclórico S. Cristovão

# Está aí o 19º Festival de Folclore

Victor Marques

**Nogueira da Regedoura volta acolher a realização do "19º Festival de Folclore, S. Cristovão 2001", que conta, este ano, com a presença de um grupo estrangeiro. Vem da Roménia e vai actuar no próximo Sábado à noite no Largo da Igreja, onde, aliás, vai decorrer o festival, que terá início cerca das 21 horas. Os grupos concentrar-se-ão pelas 17 horas, junto à sede do rancho de Nogueira, depois haverá um jantar convívio ao que se seguirá um pequeno desfile, com entrega de lembranças e actuação dos grupos pela ordem que consta no programa.**

**Jornal de Nogueira - Como se chama, este ano, o festival?**

Belmiro Grilo - Será o 19º Festival de Folclore, S. Cristovão 2001.

**JN - Quantos grupos par-**



Foto do Grupo do Rancho Folclórico de S. Cristovão

**ticipam na inicitiva?**  
BG - São seis ao todo.

**JN - E quem são?**

BG - Normalmente somos nós (Rancho S. Cristovão) que iniciamos o festival e actuamos em primeiro lugar. Depois segue-se o Rancho Folclórico da Casa do Povo de Pinhal Novo, de Pinhal Novo; Rancho folclórico e Etnográfico de S. Miguel de Anreade,

de Anreade, Resende Douro Sul; Rancho Folclórico de S. Guilherme, de Santa Catarina da Serra, em Leiria; Grupo Folclórico de Cantares e Danças "Os Camponeses de Navais" de Nabais, Póvoa de Varzim; Grupo Folclórico Doina Bucurestiului, este vindo da Roménia.

**JN - O festival tem a duração de quanto tempo**

**e até quando ficam por cá os grupos, nomeadamente os estrangeiros?**

BG - Os grupos não ficam cá muito tempo porque ainda não temos estruturas que permitam o alojamento de estrangeiros para que possam ficar por mais tempo e promover outros eventos... alguns deles até podiam trazer mais valor à nossa terra e a outras localidades vizinhas. É sempre

saudável poder trocar experiências novas. Mas, como ainda estamos a suportar os custos da construção da nossa sede, não dispomos de verbas capazes de financiar outras despesas que os grupos estrangeiros sempre acarretam. Limitamo-nos aos festivais com a predominância dos grupos nacionais e porque defendemos um maior enriquecimento

cultural e também das pessoas que vêm assistir a este tipo de inicitivas, resolvemos, este ano, ter a presença dum grupo da Roménia que até parece ser muito bom.

**JN - Que tipo de apoios dispõem para a realização destas inicitivas?**

BG - Os nossos apoios são essencialmente da população, que é quem reconhece o nosso trabalho. Mas a maior ajuda vem da Junta de Freguesia de Nogueira e da Câmara Municipal.

**JN - O que é que representa para a freguesia estefestival?**

BG - É uma forma de mostrar aos mais novos e a toda a freguesia aquilo que se fazia no tempo dos nossos antepassados. Nós tentamos recriar dar uma imagem e recriar os usos e costumes de antigamente.

**JN - Pretendem continuar a realizar este tipo de eventos?**

BG - Sim! Agora até vamos tentar fazer mais e melhor. Agora que estamos a começar a ficar um bocadinho mais folgados financeiramente pensamos continuar com as, mesmas inicitivas e, até se possível, fazermos ainda mais pelo Rancho S. Cristovão, que é aimagem da nossa terra.

**AVEIFEIRA**

Carnes e Aves da Feira, S.A.

Matadouros de Suínos

Fabrico de Charcutaria

Produtos Tradicionais

RUA DO RONOCAR - APARTADO 49 - 4536-902 MOZELOS - PORTUGAL  
TELEFS.: 22 764 5755 / 5838 / 5889 / 5901 - FAX: 22 764 8675  
E-MAIL: aveifeira.ronocar@netc.pt

**LINDOLAR**

Mobiliário

ESTAB.: RUA DOS GESTO, 74/79 - MOZELOS  
TEL./FAX: 22 744 3277  
ARM.: AV. DA FÁBRICA, 554 - 4500 NOGUEIRA DA REGEDOURA  
TELEFONE: 22 745 1737

Entrevista com Belmiro Grilo, presidente do Rancho Folclórico S. Cristovão de Nogueira da Regedoura

# Está aí o 19º Festival de Folclore S. Cristovão 2001

Victor Marques

**Nogueira da Regedoura volta acolher a realização do "19º Festival de Folclore, S. Cristovão 2001", que conta, este ano, com a presença de um grupo estrangeiro. Vem da Roménia e vai actuar no próximo Sábado à noite no Largo da Igreja, onde, aliás, vai decorrer o festival, que terá início cerca das 21 horas. Os grupos concentrar-se-ão pelas 17 horas, junto à sede do rancho de Nogueira, depois haverá um jantar convívio ao que se seguirá um pequeno desfile, com entrega de lembranças e actuação dos grupos pela ordem que consta no programa.**

Jornal de Nogueira - Como se chama, este ano, o festival?  
Belmiro Grilo - Será o 19º Festival de Folclore, S. Cristovão 2001.

JN - Quantos grupos par-



Foto do Grupo do Rancho Folclórico de S. Cristovão

ticipam na inicitiva?  
BG - São seis ao todo.

JN - E quem são?  
BG - Normalmente somos nós (Rancho S. Cristovão)

que iniciamos o festival e actuamos em primeiro lugar. Depois segue-se o Rancho Folclórico da Casa do Povo de Pinhal Novo, de Pinhal Novo; Rancho folclórico e Etnográfico de S. Miguel de Anreade,

de Anreade, Resende Douro Sul; Rancho Folclórico de S. Guilherme, de Santa Catarina da Serra, em Leiria; Grupo Folclórico de Cantares e Danças "Os Camponeses de Navais" de Nabais, Póvoa de Varzim; Grupo Folclórico Doina Bucurestiului, este vindo da Roménia.

JN - O festival tem a duração de quanto tempo

e até quando ficam por cá os grupos, nomeadamente os estrangeiros?  
BG - Os grupos não ficam cá muito tempo porque ainda não temos estruturas que permitam o alojamento de estrangeiros para que possam ficar por mais tempo e promover outros eventos... alguns deles até podiam trazer mais valor à nossa terra e a outras localidades vizinhas. É sem-

pre saudável poder trocar experiências novas. Mas, como ainda estamos a suportar os custos da construção da nossa sede, não dispomos de verbas capazes de financiar outras despesas que os grupos estrangeiros sempre acarretam. Limitamo-nos aos festivais com a predominância dos grupos nacionais e porque defendemos um maior enriquecimento

cultural e também das pessoas que vêm assistir a este tipo de inicitivas, resolvemos, este ano, ter a presença dum grupo da Roménia que até parece ser muito bom.

JN - Que tipo de apoios dispõem para a realização destas inicitivas?

BG - Os nossos apoios são essencialmente da população, que é quem reconhece o nosso trabalho. Mas a maior ajuda vem da Junta de Freguesia de Nogueira e da Câmara Municipal.

JN - O que é que representa para a freguesia estefestival?

BG - É uma forma de mostrar aos mais novos e a toda a freguesia aquilo que se fazia no tempo dos nossos antepassados. Nós tentamos recriar dar uma imagem e recriar os usos e costumes de antigamente.

JN - Pretendem continuar a realizar este tipo de eventos?

BG - Sim! Agora até vamos tentar fazer mais e melhor. Agora que estamos a começar a ficar um bocadinho mais folgados financeiramente pensamos continuar com as, mesmas inicitivas e, até se possível, fazermos ainda mais pelo Rancho S. Cristovão, que é aimagem da nossa terra.

JN - Quantos elementos tem actualmente o rancho?

BG - Nós somos cerca de 50 elementos.

JN - Quais os países que já visitaram?

BG - Ora bem... países visitados... estivemos em Espanha, na Corunha, capital de província. Foi um ponto alto na história do nosso rancho.

JN - Fazem parte da Federação Portuguesa de Folclore?

BG - Sim. Há já uns anos.

JN - Quantas actuações têm já agendadas até ao final do ano?

BG - Actuações nossas temos nove. O festival de folclore, já no próximo dia 21 de Julho, os jogos tradicionais em Setembro, o festival infantil no mesmo mês e depois a terceira audição musical em Dezembro. Aparecem sempre pequenas festas nas ocasiões do Natal e Ano Novo para dar uma ideia de como se celebrava em outras épocas aquelas datas.

JN - Fora da freguesia, já têm deslocações marcadas?

BG - Fomos a Santa Catarina da Serra, vamos brevemente à Póvoa do Varzim, Anreade, Douro Sul, Marco de Canavezes, Matosinhos,

e claro, àquilo que vai aparecendo, não podemos deixar de dar algum apoio e confirmar a nossa presença.

JN - Qual é a época do ano mais activa em termos de saídas?

BG - É mais em Julho e Agosto.

JN - Como é que nasceu o grupo infantil do rancho S. Cristovão?

BG - O Grupo infantil não é do meu tempo. Compreenderá que é difícil manter uma estabilidade, mas poderei assegurar, por aquilo que vou vendo através dos documentos que o rancho se formou com adultos e mantém 20, 30, 40 elementos. A mudança dos elementos varia conforme o número de namoros, com saída de uns e entrada de outros, o que não permite manter um grupo coeso e homogéneo por muito tempo, mas cá nos vamos arranjando. Pensou-se então, e muito bem, que isto é um alfobre que se semeia para cultivar mais tarde. Chegamos a ter um dos melhores ranchos infantis do país, aliás, classificado pela imprensa, rádio e até por todos nós.

JN - Quantos elementos tem o grupo infantil?

BG - Fora a tocata e os cânticos devemos ter á

volta de uns trinta miúdos

JN - As danças do grupo infantil são iguais às dos adultos?

BG - Ora bem: há danças que, embora tenham o mesmo sentido são mais amenizadas, mas também, têm danças realmente difíceis, o que faz elevar a qualidade do grupo para um lugar de destaque.

JN - Há quanto tempo está à frente do Rancho Folclórico de S. Cristovão Nogueira da Regedoura?

BG - Nós tomamos conta, eu e mais uns amigos em 1982. Daqui a nada, estamos a fazer 20 anos de actividade na direcção.

JN - Pretende continuar à frente do rancho?

BG - Tudo depende do futuro, mas também é preciso dar lugar aos outros, aos mais novos, porque nós não duramos sempre.

JN - Projectos para o futuro?

BG - Ainda não podemos adiantar grandes projectos, porque acabamos agora de pagar a construção da nossa sede. Qualquer planos que possamos pensar, teremos que o colocar sempre à consideração da Assembleia Geral da colectividade.



Sr. Belmiro Grilo, presidente do Rancho Folclórico S. Cristovão

**AVEIFEIRA**  
Carnes e Aves da Feira, S.A.  
Matadouros de Suínos  
Fabrico de Charcutaria  
Produtos Tradicionais  
RUA DO RONOCAR - APARTADO 49 - 4536-902 MOZELOS - PORTUGAL  
TELEFOS.: 22 764 5755 / 5838 / 5889 / 5901 - FAX: 22 764 8675  
E-MAIL: aveifeira.ronocar@netc.pt

**LINDOLAR**  
Mobiliário  
ESTAB.: RUA DOS GESTO, 74/79 - MOZELOS  
TEL./FAX: 22 744 3277  
ARM.: AV. DA FÁBRICA, 554 - 4500 NOGUEIRA DA REGEDOURA  
TELEPHONE: 22 745 1737

**VICTOR**  
OURIVESARIA  
Victor Luís Torres Vieira  
Ouro e Jóias  
Agente oficial dos relógios OMEGA  
Rua 23, n.º 349 \* 4500 ESPINHO \* Tel/Fax: 22 734 09 31

**GABICONTAS**  
Gabinete de Contabilidade e Serviços, Lda.  
SEDE: Av. da Fábrica, 146 - 4500-702 NOGUEIRA DA REGEDOURA  
Tels.: 22 741 9380 / 8 - fax: 22 741 9389  
Filial: Rua do Gêsto n.º 67 - 4536-201 MOZELOS  
Tels.: 22 744 1228 - Fax: 22 744 1235  
www.gabicontas.pt

le Nogueira da Regedoura

# re S. Cristovão 2001

**JN - Quantos elementos tem actualmente o rancho?**

GB - Nós somos cerca de 50 elementos.

**JN - Quais os países que já visitaram?**

BG - Ora bem... países visitados... estivemos em Espanha, na Corunha, capital de província. Foi um ponto alto na história do nosso rancho.

**JN - Fazem parte da Federação Portuguesa de Folclore?**

BG - Sim. Há já uns anos.

**JN - Quantas actuações têm já agendadas até ao final do ano?**

BG - Actuações nossas temos nove. O festival de folclore, já no próximo dia 21 de Julho, os jogos tradicionais em Setembro, o festival infantil no mesmo mês e depois a terceira audição musical em Dezembro. Aparecem sempre pequenas festas nas ocasiões do Natal e Ano Novo para dar uma ideia de como se celebrava em outras épocas aquelas datas.

**JN - Fora da freguesia, já têm deslocações marcadas?**

BG - Fomos a Santa Catarina da Serra, vamos brevemente á Póvoa do Varzim, Anreade, Douro Sul, Marco de Canavezes, Matosinhos,

e claro, àquilo que vai aparecendo, não podemos deixar de dar algum apoio e confirmar a nossa presença.

**JN - Qual é a época do ano mais activa em termos de saídas?**

BG - É mais em Julho e Agosto.

**JN - Como é que nasceu o grupo infantil do rancho S. Cristovão?**

BG - O Grupo infantil não é do meu tempo. Compreenderá que é difícil manter uma estabilidade, mas poderei assegurar, por aquilo que vou vendo através dos documentos que o rancho se formou com adultos e mantém 20, 30, 40 elementos. A mudança dos elementos varia conforme o número de namoros, com saída de uns e entrada de outros, o que não permite manter um grupo coeso e homogéneo por muito tempo, mas cá nos vamos arranjando. Pensou-se então, e muito bem, que isto é um alfobre que se semeia para cultivar mais tarde. Chegamos a ter um dos melhores ranchos infantis do país, aliás, classificado pela imprensa, rádio e até por todos nós.

**JN - Quantos elementos tem o grupo infantil?**

BG - Fora a tocata e os cânticos devemos ter á

volta de uns trinta miúdos

**JN - As danças do grupo infantil são iguais às dos adultos?**

BG - Ora bem: há danças que, embora tenham o mesmo sentido são mais amenizadas, mas também, têm danças realmente difíceis, o que faz elevar a qualidade do grupo para um lugar de destaque.

**JN - Há quanto tempo está à frente do Rancho Folclórico de S. Cristovão Nogueira da Regedoura?**

BG - Nós tomamos conta, eu e mais uns amigos em 1982. Daqui a nada, estamos a fazer 20 anos de actividade na direcção.

**JN - Pretende continuar à frente do rancho?**

BG - Tudo depende do futuro, mas também é preciso dar lugar aos outros, aos mais novos, porque nós não duramos sempre.

**JN - Projectos para o futuro?**

BG - Ainda não podemos adiantar grandes projectos, porque acabamos agora de pagar a construção da nossa sede. Qualquer planos que possamos pensar, teremos que o colocar sempre à consideração da Assembleia Geral da colectividade.



Sr. Belmiro Grilo, presidente do Rancho Folclórico S. Cristovão



**VICTOR**  
ourivesaria

Victor Luís Torres Vieira

*Ouro e Jóias*

Agente oficial dos relógios **OMEGA**

Rua 23, n.º 349 \* 4500 ESPINHO \* Tel/Fax: 22 734 09 31



**GABICONTAS**

Gabinete de Contabilidade e Serviços, Lda.

SEDE: Av. da Fábrica, 146 - 4500-702 NOGUEIRA DA REGEDOURA

Tels.: 22 741 9380 / 8 - fax: 22 741 9389

Filial: Rua do Gêsto n.º 67 - 4536-201 MOZELOS

Tels.: 22 744 1228 - Fax: 22 744 1235

[www.gabicontas.pt](http://www.gabicontas.pt)

Ana Amorim, coordenadora do Grupo Missionário Jovem

# Amar Nogueira e ajudar o mundo



Ana Amorim um rosto...



...de solidariedade...



...para ajudar o mundo

## Victor Marques

Chama-se Ana Amorim, tem 22 anos, é catequista, estuda no ensino superior e quer ser professora do primeiro ciclo. Tem uma enorme vontade de ajudar os outros e defende intransigentemente a sua terra, como ninguém. Mas ainda arranja tempo para coordenar o grupo Missionário Jovem, de Nogueira da Regedoura.

### Jornal de Nogueira - Como é que surgiu a ideia de formar um grupo missionário em Nogueira Regedoura?

Ana Amorim - Foi à 10 anos. O padre Manuel Pinheiro falou, durante uma homília, das dificuldades (na altura não sei se estava no Kénia ou no Zâmbia) e da forma como aquele povo

vivia. Na altura tinha 12 anos e foi a primeira vez que estive tão atenta a uma homília do princípio ao fim. Cheguei cá fora, no fim da missa, decidi fazer alguma coisa, mas não sabia por onde começar. Perguntei á minha mãe, e ela disse-me para formar um grupo. Convidei alguns primos e amigos, a quem estava mais ligada. Começamos o grupo com 10 e depois fomos crescendo. Começamos a fazer feirinhas, para recolha de donativos. Depois, fomos cantar as janeiras e fazer espectáculos para a comunidade local. Agora juntamos todos os anos para organizar espectáculos, para vender rifas ou até para fazer feirinhas para arranjar donativos para enviar para lá.

### JN - Quais os objectivos

### reais do grupo?

AA - O nosso fundador é o padre Manuel Pinheiro, foi com ele que tudo começou. O objectivo real é conseguirmos angariar roupa e comida e depois enviarmos para África ou para o Sudão, países muito necessitados. Entregamos para o sr. Padre e ele distribui por onde acha que há mais falta. Ainda ajudamos alguns grupos que nos pedem, como por exemplo o grupo dos Vicentinos, que todos os anos nos pedem para animar a festa dos velhinhos, fazemos o convívio paroquial pelo grupo S. Cristovão e é assim que nos vamos distribuindo e crescendo.

### JN - O que mais gosta em Nogueira da Regedoura?

AA - Eu sempre vivi em Nogueira. Gosto principalmente das pessoas que vivem

aqui. Já estudei nos Carvalhos, mas continuo a gostar mais daqui. Nós aprendemos muito com os mais idosos, com a sabedoria deles. Em Nogueira somos muito unidos. Na aldeia toda a gente ajuda toda a gente. O que não quer dizer que seja uma regra básica. É a gente de Nogueira quem eu mais gosto.

### JN - E o que menos gosta?

AA - Talvez de alguns grupos elitistas que se formam na freguesia e é por isso que Nogueira não cresce mais.

### JN - Qual é o seu maior defeito?

AA - O meu maior defeito acho que é a teimosia. Custa-me admitir que errei, seja em que circunstância for, embora depois admita que isso aconteceu, mas

demora algum tempo.

### JN - E a maior virtude?

AA - Acho que é a solidariedade. Eu era jovem quando ela falou mais alto. Não consigo ver alguém a pedir ou a necessitar de ajuda e eu passar e não parar. Pode ver-se pela formação do grupo.

### JN - O que considera mais importante?

AA - A família, o amor e a paz. São as três coisas indispensáveis para uma pessoa crescer.

### JN - Que é que gostas mais de ver na televisão?

AA - Gosto de ver de tudo. Não vou dizer que não gosto do Big Brother, eu vejo embora não o ache um programa educativo. Acho que se deve ver de tudo exactamente para poder criticar. Mas aquilo que eu gosto

mais de ver são os documentários e uns bons filmes.

### JN - E o que gosta mais de ler?

AA - Leio bastante, não insisto num só tipo de leitura. Posso é referir as últimas obras que li e gostei: "O lusitano" de Almeida Faria, fala no 25 de Abril; "Capitães de Areia" de Jorge Amado.

### JN - O que é para ti o amor?

AA - O amor é o sentimento principal para as pessoas conseguirem viver em harmonia.

### JN - Que importância dá ao dinheiro?

AA - É importante. Estaria a ser mentirosa se não o admitisse, mas não é a única prioridade. Mas ele é importante para o desenvolvimento do país e para tudo.

# DOMCORK

COMÉRCIO DE CORTIÇAS, LDA

Comércio de Máquinas de Cortiça

Rua da Noémia, 106 - Pousadela - Tel.: 22 745 6915  
Fax: 22 745 3739 - 4500-757 NOG. REGEDOURA  
Apt. 444 - 4505 - ESPINHO CODEX

## PATIVA PALMIRA CARVALHO

Temos para si convites e lembranças de casamento, baptizado e comunhões, postais, cartões de visita e brindes publicitários.

Faça-nos uma visita

Telefone para o 22 764 83 37 ou 96 338 42 46 e vamos a sua casa

Rua da Portela, n.º 36 - 2.º T  
4500 NOGUEIRA DA REGEDOURA

Rua de Entre os Rios  
n.º 605 \* 4415-459 GRIJÓ  
Telef./Fax: 22 764 097

# RFR

## Rocha Ferreira & Rocha

Sociedade Construções, Lda.

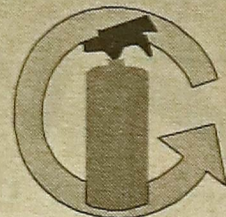

# SEGURVOUGA

COMÉRCIO E ASSISTÊNCIA DE EQUIPAMENTOS DE SEGURANÇA, LDA.

VENDA, RECARGA E REVISÃO DE EXTINTORES  
SINALIZAÇÃO DE SEGURANÇA OU PARA OUTROS FINS

VENDA DE MATERIAL DE SEGURANÇA  
(Luvas, Calçado de Segurança, caixas de Incêndio, Etc.)

Rua do Gesto, 74 - Apt. 89 - 4536-902 MOZELOS VFR  
Tels.: 22 741 9873 / 22 741 9874 - Fax: 22 764 6476

Grupo Missionário Jovem

# Anima a freguesia

O "Grupo Missionário Jovem" realizou no Salão Paroquial de Nogueira, mais uma festa para angariação de fundos a favor da missão do padre Manuel Pinheiro, em África.

O espectáculo, organizado e animado pelo Grupo Missionário Jovem, contou ainda com a participação de Anabela Costa e Ana Luísa, duas intérpetes musicais.

Do programa salienta-se a exibição de várias danças e vários "sketchs", como: "Zip Zap", com o tema "Grande Mentira"; "Dança

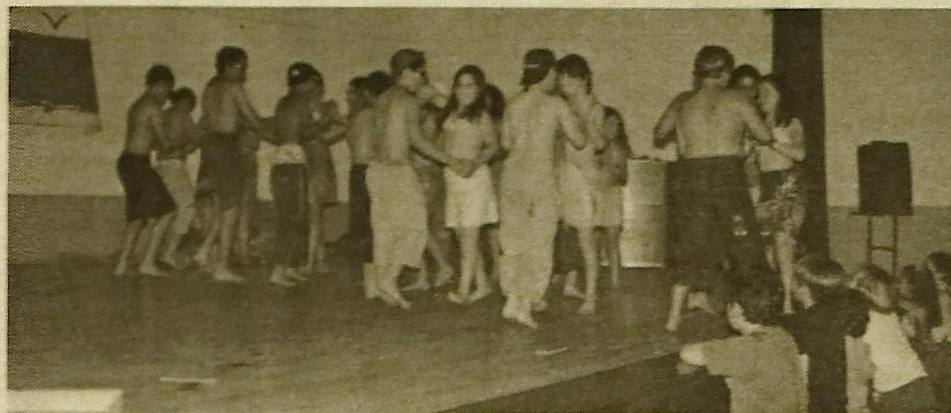

Actuação do Grupo Missionário Jovem

dos Irrequietos"; "Dança Latina"; "Óculos de Sol" e uma dança do folclore venezuelano - "La Burra".

O espectáculo chegou ao fim por volta das duas e meia da madrugada. As receitas, que rondaram

os 200 mil escudos, reverterem em favor da missão do Padre Manuel Pinheiro.

Festival da Juventude, Sete Sóis, Sete Luas

# "Whisky Trail"

O grupo de música celta, "Whisky Trail", está a fazer uma digressão pelas Terras de Santa Maria. Na sequência da "tourne", actuou no passado Domingo em Nogueira da Regedoura, no Centro Social Lusovenezuelano.

A sala não estava repleta, mas os que assistiram gostaram do espectáculo. O quarteto "Whisky Trail" foi fundado em 1975 e dedica-se à pesquisa das origens célticas, da música irlandesa e escocesa. A sua relação cultural versa as fábulas e a mitologia célticas, bem como as suas influências na cultura europeia.



Música Céltica para animar Nogueira da Regedoura

PSD apresentou candidato

## Serafim Gomes

O PSD já tem candidato para a Junta de Freguesia de Nogueira da Regedoura. É Serafim Gomes, empresário ligado ao sector imobiliário, actual vice-presidente do Centro Social S. Cristóvão. Residente em Nogueira da Regedoura há já vários anos, Serafim Gomes, já fez parte do executivo da Junta em

mandatos anteriores, nomeadamente durante o tempo do PSD no poder, liderado por Joaquim Maia. O candidato social-democrata foi oficialmente apresentado no passado fim de semana, durante uma festa/jantar, do PSD, que decorreu no Europarque, preparada para o efeito.

PS apresenta candidato no fim do mês

## Henrique Ferreira

Apesar de ainda não confirmar o nome do candidato, o PS deverá voltar a apostar em Henrique Ferreira para cabeça de Lista à Junta de Freguesia de Nogueira da Regedoura. O JN conseguiu ainda apurar que o número dois da lista socialista deverá ser o actual tesoureiro da junta de

freguesia, Alberto Pereira. Segundo fonte próxima do PS, os dois nomes apontados estarão a ultimar a lista que os acompanhará na corrida eleitoral. A candidatura deverá ser anunciada no próximo dia 30 de Julho, numa conferência de imprensa realizada para o efeito.

# TRIBO

## BOUTIQUE

Edifício Topázio  
Santa Maria de Lamas

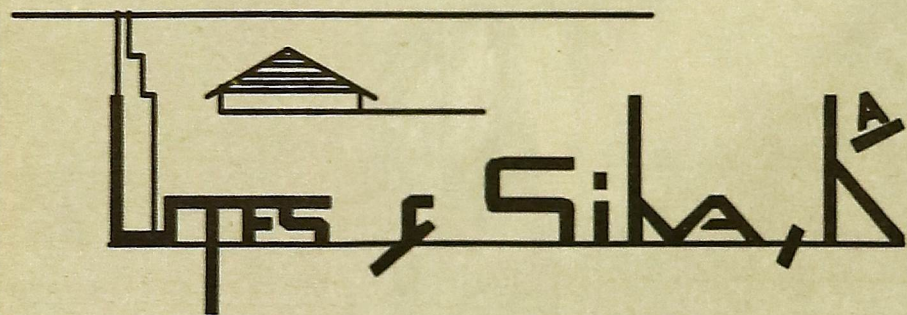

**Compra e Venda de Propriedades  
Construção Civil**

Rua Joaquim Domingos Maia, 425 - Telef.: 22 764 6851  
4500 NOGUEIRA DA REGEDOURA

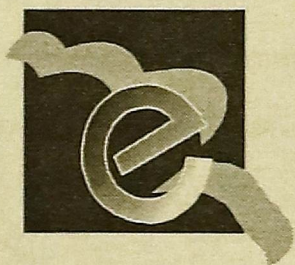

**ECONSERR, Lda**

SEDE: Av. de S. Cristóvão, 1385 - 4500 NOGUEIRA REGEDOURA  
Telef.: 22 747 2150 - Fax: 22 747 2159

FILIAL: Rua S. José n.º 727 r/c - 4535 STA. MARIA LAMAS  
Telef.: 22 747 1080 - Fax: 22 747 1089





Relâmpago União Futebol Clube Nogueirense

## Assembleia Geral

Realizou a Assembleia Geral Ordinária do Relâmpago União Futebol Clube Nogueirense, na sede, sita no Parque de Jogos da Concórdia. Da ordem de trabalhos constava: discussão e aprovação do relatório de Contas da época 2000/2001; eleição dos Corpos Gerentes da época 2001/2002 e outros assuntos de interesse para a colectividade.

Aberta a sessão, com oito presenças (curiosamente e uma vez mais, nem todos os membros dos órgãos estatutários estiveram presentes).

O relatório de contas da época 2000/2001 foi aprovado por sete votos a favor com uma abstenção, cuja receita foi de 2.909.901\$00 e despesas na ordem dos 2.990.623\$00 sendo o saldo de gerência negativo de 80.722\$00, louvando-se mesmo assim o rigor

orçamental por parte do tesoureiro do Clube.

No que concerne à eleição de novos corpos gerentes, não se apresentou a sufrágio qualquer lista de candidatos, sendo aprovado por unanimidade agendar nova sessão como ponto único para o dia 26 de Julho de 2001 pelas 21,30h na sede da colectividade, com o claro objectivo de desbloquear o actual impasse directivo.

Em ordem assuntos de interesse, foram dados a conhecer a posição assumida na época transacta, bem como as denúncias objectivas pela não realização da sessão respeitante ao órgão deliberativo, assim como normas legais, regulamentares, estatutárias, como sugestões construtivas. Em contraponto, foram reafirmadas críticas pouco abonatórias para os interesses do clube.

Colombófilia

## Convívio de campeão



António Carvalho, o campeão

Realizou-se na sede do Grupo Columbófilo de Nogueira da Regedoura, um brinde oferecido pelo campeão desta temporada, António Carvalho Ferreira, que agradeceu o desportivismo demonstrado ao longo de toda a época pelos restantes concorrentes.

O convívio, não teve carácter oficial, sendo um mero encontro informal, onde os adeptos da modalidade tiveram mais uma oportunidade para dialogarem assuntos relativos à columbófilia.

A bicicleta

## Um transporte de lazer e trabalho

Está cada vez mais na moda a utilização da bicicleta como meio de transporte ou lazer. Com a variedade de modelos que existem à venda é só escolher. Para andar na estrada, no campo, na praia ou até mesmo nos espaços radicais, a bicicleta é um meio de transporte que está cada vez mais em voga.

As grandes cidades, por causa de ser um meio não poluente, estão a promover-lá e a incentivar o seu uso.

Muita gente já nem sequer dispensa a companhia dela (ao fim de semana), seja velha ou nova, o que interessa é dar ao pedal. A variedade é tanta que só tem de escolher o modelo que mais lhe agrada. O que precisa ter em conta é a

possibilidade de compra. Os preços vão desde os 10 mil escudos até aos dois mil contos.

### Muitos modelos

As bicicletas estão divididas em várias modalidades. Existem as de estrada, corrida ou competição; as BTT ou "Cross Country", para todo-o-terreno e lazer e ainda as ditas radicais, chamadas BMX, destinadas à prática de gincanas e manobras radicais. Para além destas ainda persistem as bicicletas com auxílio do motor (que já existiam no tempo dos nossos avós). Agora é só escolher o modelo, pagar e sair pelo mundo fora. Para mais informações visite a loja "The Best Bike", situada na Rua 22, nº 405, em Espinho.

asin2000.net

Aplicações e Sistemas Informáticos de Navegação

infocais

ptgalo.com

## €uro soluções

Prepare o seu negócio para uma nova etapa ..

### Equipamento

INTEL CELERON - 128 MB SDRAM 133 MHZ - 20.4 GB UDMA  
VIDEO RIVA TIT II 32 MB - AUDIO - MODEM - REDE 10/100 - MONITOR 15"

EXTRAS POS : SCANNER DE MÃO - GAVETA SAMSUNG - IMPRESSORA TÉRMICA DE RECIBOS

### Software

FACTURAÇÃO - POS (POSTOS DE VENDA) - CONTABILIDADE  
PESSOAL - GESTÃO GLOBAL (CONTABILIDADE E FACTURAÇÃO)

SP

revendedor autorizado  
Produtos para cada necessidade,  
soluções globais para cada empresa

Web Hosting Web Design E-Commerce

## Internet

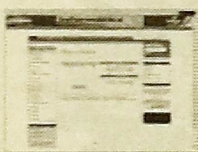

- Criação e desenvolvimento de páginas de Internet.
- Alojamento de páginas na web em diversas opções.
- Comércio Electrónico .. A BAIXO CUSTO!

Não hesite ..

.. a internet é uma realidade para todas as empresas que se pretendem afirmar na nova economia digital, quaisquer que sejam as suas dimensões e exigências

Contacte-nos

Av. Central Norte Nº 49 - E.N. 109  
4500-501 Espinho - Paramos

Telefone 22 731 95 78 - Fax 22 731 95 80  
Email asin@asin2000.net

www.asin2000.net - www.infocais.net - www.ptgalo.com

CASINO ESPINHO

PORTUGAL  
3001

MEMÓRIAS PRESENTES DE UM PASSADO FUTURO



FERNANDO PEREIRA  
INÉS SANTOS  
GLASS SPIDER

BELINDA KING DANCERS  
ANNA MAKAROVA

Direcção e Produção -  
BELINDA KING

Informações e Reservas  
Tel. 22 733 55 00

