

**A próxima edição vai esgotar
reserve já o seu exemplar**

DEFESA DE ESPINHO

DIR. INT. J. M. GABRIEL DE JESUS • FUNDADOR: BENJAMIM COSTA DIAS • SEMANÁRIO - ANO 49.º - N.º 2607 - QUINTA-FEIRA, 18 DE MARÇO DE 1982 • PREÇO 10\$00



O PRINCÍPIO DO FIM?

Raimundo Rodrigues perdeu as eleições para a Distrital do PSD

A chefe da Edilidade de Estarreja, Maria de Jesus Almeida Breu, é a nova presidente da Comissão Política Distrital do Partido Social Democrata.

Maria de Jesus Breu ocupa o cargo depois de vencer a lista afectada ao actual governador civil de Aveiro, Raimundo Rodrigues, em eleições recentemente realizadas.

Raimundo Rodrigues, que concorria para o cargo de presidente da Assembleia Geral Distrital, foi derrotado por Flauzino Silva, de Albergaria-a-Velha.

Ainda em resultado desta eleição, o presidente do Conselho de Jurisdição Distrital é agora Brito Lhanas.



Direito de resposta LUÍS GOMES DESMENTE

De Luís Couto Alves Gomes, presidente da Assembleia Municipal, recebemos o seguinte esclarecimento:

«Ao abrigo da Lei de Imprensa, solicito a V.ª Ex.ª que seja feito um desmentido nas mesmas condições, com publicação de fotografia, da notícia vinda na primeira página do vosso jornal n.º 2606, de 11 de Março de 82. É absolutamente falso que me tenha filiado no P.S.D., e desvinculado do C.D.S., pedindo que a vossa fonte, pelo crédito que vos mereceu, apresente para publicação na mesma notícia o número de filiação que me foi atribuído pelo P.S.D., já que o órgão concelhio do C.D.S. poderá colocar à vossa disposição elementos que provam a minha filiação neste mesmo partido. Lamento que notícias como estas cheguem até aos leitores sem que o visado seja

previamente ouvido, jogando-se assim com a sua própria idoneidade».

N.R. — Apesar de não cumprir o que a lei determina para gozar do direito de resposta, não temos qualquer problema em o conceder, já que tencionávamos ouvi-lo para confirmar ou desmentir a notícia (que nada dava como certo) ainda nesta edição. Evidentemente que não vamos «queimar» as nossas fontes de informação que neste caso são da área da Aliança Democrática. E mesmo na interrogativa só demos a notícia depois de ouvir as nossas fontes tanto no PSD como no CDS.

De qualquer modo, acreditamos sinceramente que a sua informação, ao contrário da das nossas fontes, seja correcta, estando, portanto, eliminado qualquer «jogo» com a sua própria idoneidade, que aliás nunca existiu!

O nosso Jornal acompanhou o Rali



EM RESCALDO O «VINHO DO PORTO»

Ler em Desporto

INVIABILIZADA A NOSSA «PIRÂMIDE DO EGÍPTO»



FURTARAM UM AUTOMÓVEL MAS JÁ ESTÃO EM CUSTÓIAS

Pelas cinco horas da madrugada, do passado dia 10, foram detidos pela Polícia de Segurança Pública João António Correia Branco, solteiro, de 19 anos, empregado de mesa de um café da cidade, natural de Lourenço Marques, Moçambique, e residindo eventualmente no n.º 803 da Av.º 2, e José Augusto dos Viveiros, de 18 anos, solteiro, sem profissão, natural de Nova Lisboa, Angola, e residindo na mesma casa do seu camarada.

Tudo se passou quando, momentos antes das cinco horas, os dois malandrins furtaram a viatura automóvel ligeira, matrícula

RR-93-91, um Austin, cor castanha e pertencente a Maria Manuela da Silva Valinho Cardoso, residente na Rua 19 n.º 231.

A viatura encontrava-se estacionada na Rua 12 e os assaltantes meteram-se dentro dela, na intenção de abalarem. Porém, como aquela não pegasse, um dos elementos saiu fora e empurrou o carro até ao entroncamento da Rua 12 com a 19. Aí o carro não deu de si e impediu o trânsito quando uma outra viatura pretendia passar. Tal situação deu-lhes margem à sua detenção, sem que, no entanto, os dois se tivessem posto em fuga ao aperceberem-se da chegada da PSP. Perseguidos por várias artérias da cidade, viriam a ser cap-

turados na esquina das Ruas 20 e 25.

Porque o caso justificasse, este duo foi enviado para Custóias.

APANHOU 30 DIAS DE PRISÃO POR AGREDIR ESPOSA COM GARRAFA

Narciso Pinho de Almeida, de 35 anos, casado, comerciante, residente na Av.º 8 n.º 1428, onde funciona o seu estabelecimento, atirou uma garrafa de cerveja (vazia) à esposa, Maria Odete Barros de Almeida, de 35 anos, doméstica e residente com seu marido.

Por sorte, a garrafa não a atingiu violentamente. Mesmo assim, só não lhe atirou mais duas, por disso ter sido impedido por um agente da PSP, que lhe fez a

captura, depois de solicitada a intervenção da autoridade policial.

O caso aconteceu há dias, logo pelas 8,30 da manhã, e tudo por razões trocadas entre o Narciso Almeida e sua sogra, Irene de Oliveira Barros, de 60 anos, a quem, momentos antes, havia agredido com uma vassoura.

O Narciso foi enviado a Tribunal e foi condenado em 30 dias de prisão, remíveis a 60 escudos por dia, ou 20 dias de prisão alternativa.

MAIS UMA VEZ... SEM CARTA

José Paulo de Sousa Castro, solteiro de 31 anos, comerciante e residente na Rua 35 n.º 594 r/c dt.º foi apanhado pela PSP mais uma vez a conduzir sem carta. Da

última, em Janeiro, foi com uma moto, desta feita aconteceu ao volante de um veículo ligeiro automóvel, matrícula BA-26-51.

Aconteceu perto da sua residência, pelas 4 h. 35 m. da madrugada e precisamente quando a PSP andava na sua habitual missão de ronda pelas artérias da cidade.

Foi condenado à multa de dez mil escudos, bem como a 5 dias de prisão remíveis a 50 escudos por dia, mais os mínimos de imposto de justiça e procuradorias.

ATROPELOU MIÚDO E PÓS-SE EM FUGA

Um automóvel de cor cinzenta, quando passava no lugar de Brito, Praia da Granja, atropelou o menor António Ferreira Guedes, de 6 anos de idade, que seguia pela berma da estrada com sua avó.

O miúdo que residia no lugar de Brito, teve de ser transportado para o Hospital de V. N. de Gaia, pois apresentava politraumatismos; o que levou a ter de ficar internado em estado não muito satisfatório.

AGRAVAMENTO DA CRIMINALIDADE

Segundo o relatório do mês de Fevereiro, emanado pelo Comando Distrital de Aveiro, da Polícia de Segurança Pública, registou-se um agravamento sensível da criminalidade. Os furtos a pessoas, estabelecimentos comerciais e viaturas, continuam a ser os indicadores mais graves.

Quando à actividade da PSP, foram efectuadas 6 capturas, sendo duas por furto, 2 por posse ilegal de arma branca, uma por posse de pistola de guerra e uma por injúrias à Autoridade.

Salienta-se a recuperação de um automóvel, 2 motorizadas e um velocípede simples, que haviam sido furtados, bem como a identificação de 4 menores, entre os 9 e os 13 anos de idade, autores de vários furtos na cidade.

Este relatório, como é evidente, diz respeito à zona Urbana de Espinho.

PESSOAIS

NASCIMENTOS — João Carlos, filho de Rui Ribeiro e de Isabel Pereira, no dia 26. Helder Joaquim, filho de Joaquim Carvalho e de Maria de Fátima, no dia 27. Carla Sofia, filha de Joaquim Rocha e de Maria Milheiro, no dia 27. Liliana Filipa, filha de José Costa e de Maria Rodrigues, no dia 28. José Carlos, filho de José Ferreirinha e de Maria de Fátima, no dia 28, todos em Fevereiro.

Liliana Carvalho, filha de Carlos Carvalho e de Ana Maria, no dia 3. Ricardo Samuel, filho de Manuel Cardoso e de Natália Reis, no dia 4. Liliana Sofia, filha de José Salgado e de Maria da Costa, no dia 4. Miguel Alexandre, filho de Alexandre Soares e de Maria da Conceição, no dia 4. Paulo Alexandre, filho de Armando Lourenço e de Cidália Maria, no dia 5. Mário Gabriel, filho de José Duarte e de Angelina da Silva, no dia 7. José Carlos, filho de António Pais e de Isabel de Jesus, no dia 7. Sérgio Miguel, filho de Arménio de Sá e de Odete Fernandes, no dia 8. Susana Cristina, filha de Albino de Oliveira e de Maria Ferreira, no dia 8. Helder António, filho de António da Silva e de Maria Alice, no dia 11, todos em Março.

CASAMENTOS — Orlando de Almeida e Maria Pinto, no dia 27/2. Manuel Silva e Maria Vitorino, no dia 6. António Alcides de Sousa e Celeste de Jesus Costa, no dia 6. José Teixeira e Fernanda Ferreira, no dia 6. Vitor Santos e Noémia Soares, no dia 7. Lino Santos e Odete Neto, no dia 7. António Cardoso e Maria Bessa, no dia 7. António Martins e Maria Clara, no dia 11. José Manuel Oliveira e Maria de Lurdes Dias, no dia 11, todos em Março.

ÓBITOS — José Morais Ferreira, casado, de 61 anos, na Rua 18 n.º 1176, no dia 4. Tomás Rodrigues Félix, de 58 anos, separado judicialmente, no lugar de Barros, Silvalde, no dia 4. Delfim Domingues de Almeida, de 77 anos, casado, na Rua 20 n.º 719, no dia 5. Claudina Fernandes de Oliveira, divorciada, de 71 anos, na Rua 19 n.º 325, no dia 6. Delfim Maurício, de 84 anos, viúvo, na Rua 25 n.º 827, no dia 10. Manuel da Silva Carvalho, casado, de 45 anos, no lugar de Azeiteiro de Cima, Paramos, no dia 10.

NOVOS ASSINANTES

Somos já uma grande família mas continuamos a crescer. E precisamos de crescer ainda mais.

Todas as semanas temos vindo a registar novos assinantes. E só com um crescente número de assinantes e um maior apoio publicitário, poderemos fazer um jornal de mais páginas, com informação mais pormenorizada, mais diversificada.

Faça como os srs. Fernando Nestor Rodrigues, António Jacob, Manuel Leite de Almeida, como a sr.ª Cecília Fernandes da Silva, e como a Direcção Geral dos Correios, que acabam de entrar para a nossa família.

Envie-nos 400\$00 em dinheiro, cheque ou vale do correio e receba em sua casa, durante 52 semanas o nosso jornal. E, já agora, indique um amigo que possa ser nosso assinante. A vantagem, verá, é sua.

TEM UM ANO O RANCHO «D'ESPINHO VIVA»

Tem já um ano o rancho «D'Espinho Viva». A efeméride foi comemorada recentemente.

Assim, e depois de uma missa em acção de graças pelo caminho percorrido, ocorrida no dia 1, o «D'Espinho Viva» assinalou o seu primeiro aniversário e ao mesmo tempo a sua legalização, com um sarau na Piscina Municipal, constituído por rábula, danças e cantares referentes a Espinho e variedades.

«TONY SILVA» NO EX-LICEU

Herman José, popular cançoneta e humorista português, esteve presente num «show» ao vivo na Escola Secundária dr. Manuel Laranjeira, no passado sábado.

Aconteceu no decorrer do tradicional «Baile de Finalistas», organizado pela Comissão de Finalistas daquele estabelecimento de ensino.



O rancho «D'Espinho Viva», actuando na festa do seu 1.º aniversário

boa disposição, deliciando a vasta plateia, que enchia por completo o salão polivalente do ex-Liceu de Espinho. Várias foram as histórias piadéticas proferidas pelo artista, algumas das quais conhecidas, outras inéditas e que trouxeram um pouco de boa disposição.

Contrapondo com a positiva actuação do «ALFACINHA» a música que animou o «Baile de Finalistas» não foi muito do agrado dos presentes, sobretudo da camada jovem, pois a aparelhagem montada para o efeito era por demais insuficiente para a acústica da sala.

Mesmo assim, uma grande maioria aproveitou a noite para se divertir e esquecer as dificuldades do dia a dia estudantil.

Entretanto a Comissão de Finalistas tem já programado o habitual «Passeio de Finalistas», que decorrerá na quadra pascoal, tendo por fim, a visita e estadia ao Algarve, durante uma semana.

T. P. E. ESTREIA NOVA PEÇA

O Teatro Popular de Espinho, estreia amanhã, sexta-feira, o seu novo espectáculo. Trata-se da peça «Egano de Galuzzi», de Domingos de Oliveira, baseada nas histórias do «Decameron» de G. Boccaccio e a partir de um entremez de A. Casona. Será no salão da Piscina local, com início pelas 21.30 horas. A peça concorrerá na fase de apuramento do III Festival Sindical de Teatro de Amadores.

No sábado, a peça será repetida, integrada nas comemorações do Dia de Teatro de Amadores.

Encenado por António Paiva, este espectáculo conta com o seguinte elenco: Alcides Fonseca, António Mano, Hermínia Carvalho, Idalina Sousa, Laura Gaio, José Ferreira, Manuel Loureiro e Manuel Pinto.



O «grande criador»

INVIABILIZADO ARROJADO «SHOPPING»

Está inviabilizado um projecto de uma sociedade de investimentos imobiliários, visando implantar no quarteirão delimitado pelas ruas 8, 10, 25 e 27, onde se situa a sede do PSD local, um «shopping» (e algumas habitações) de concepção arrojada.

Seria um edifício escalonado por igual em todos os lados, o qual apresentaria dois pisos abaixo do rés-do-chão destinados unicamente a estacionamento e seis pisos acima dos rés-do-chão, os quais vão diminuindo em área até ao remate de um piso meramente técnico, destinado às casas das máquinas dos ascensores, eventuais depósitos de água, etc.

O rés-do-chão, que se pretendia amplo, destinar-se-ia essencialmente a comércio possivelmente no sistema de centro comercial e actividades afins.

No rés-do-chão estaria igualmente previsto o acesso geral às habitações — em número não definido — bem como a

possibilidade de duas rampas, uma em cada sentido, para facilitar entradas e saídas das caves.

Submetido à Câmara este pedido de viabilidade seria, então, objecto de parecer do arquitecto urbanista que, referindo embora o facto de, segundo o plano de urbanização, o quarteirão indicado ser designado de «construção em regime de parque», não estando, portanto, a pretensão em conformidade com as previsões, não se opunha à necessária alteração do plano pois «poderá ser considerada como uma obra com um eventual interesse urbano para a cidade pelo carácter de originalidade que pretende assumir».

Mas, como é evidente, a decisão caberia à edilidade e esta veio a decidir «não propor qualquer alteração ao plano de urbanização», depois de ouvir também a Repartição Técnica que, na sua informação, apontando alguns inconvenientes do projecto, concluiu «tratar-se de uma solução arrojada na sua concepção e muita arriscada quanto à sua futura manutenção como unidade de interesse urbano».

PONTO DE VISTA

SOLUÇÕES DE FUTURO

Porque não se podem encontrar soluções urbanísticas arrojadas em Espinho? A questão parece-nos pertinente numa terra que se pretende lançada para o futuro.

Não se pode, de modo nenhum, compreender que a edilidade, ante a posição permeável do urbanista à pretensão da imobiliária, se tenha decidido por não alterar o plano de urbanização para o local, quando o tem feito já em outras zonas.

O projecto, embora necessitasse ser repensado em alguns aspectos, teria inegável interesse precisamente pelo seu arrojado, porque constituiria a modos que a nossa Torre de Pisa, o nosso Mosteiro dos Jerónimos, a nossa Ópera de Sidney, porque seria concretizado junto à via férrea e, por conseguinte, seria visto por milhares de olhos ao dia, porque tiraria Espinho do marasmo urbanístico.

E porque o pedido de viabilidade deu entrada na Câmara em 13 de Agosto do ano passado e só foi respondido em 17 de Fevereiro deste ano, a edilidade teve tempo mais que suficiente para descobrir as vantagens de um tal empreendimento, que chegavam e sobravam para se tentar contornar alguns «senões».

Pena seria que o PSD teria de encontrar um outro edifício para a sua sede.

G.J.

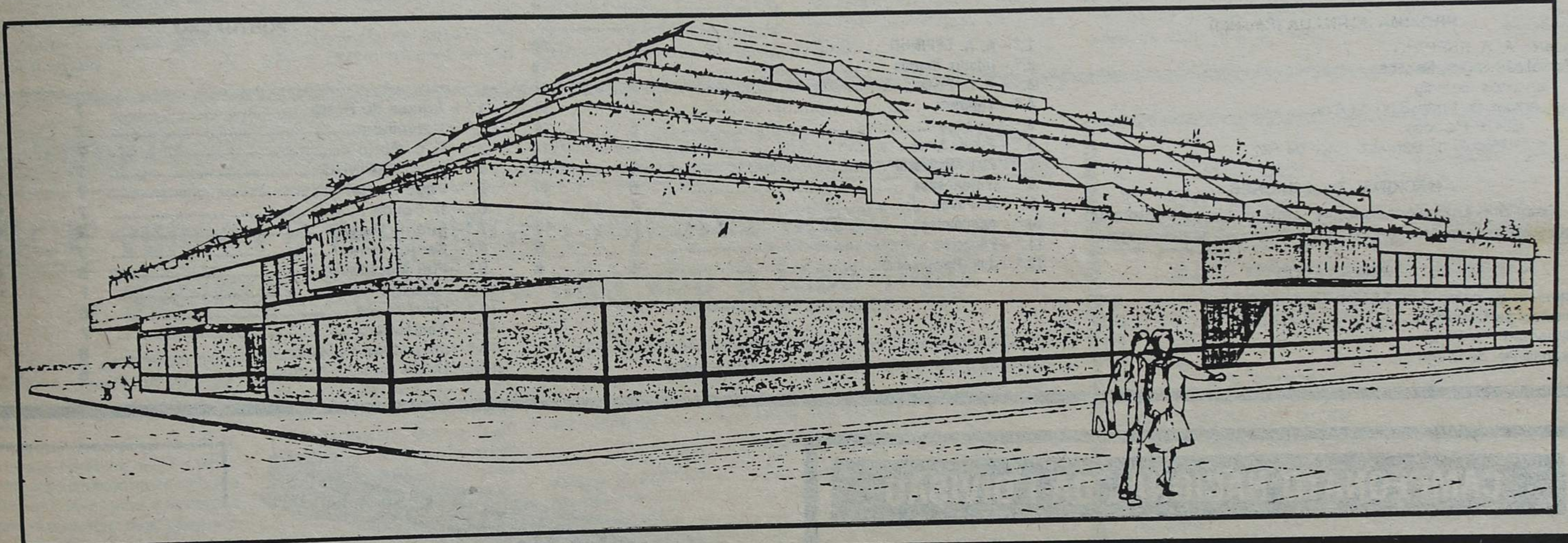

PARAMOS:

BAGÃO FÉLIX INAUGURARÁ CENTRO SOCIAL

O secretário de Estado da Segurança Social, Bagão Félix, inaugura, pelas 12.30 horas do próximo dia 28, o Centro Social de Paramos, que funcionará no edifício da Junqueira, pertencente à Junta de Freguesia de Paramos.

Na altura, Bagão Félix assinará também o acordo de cooperação entre o Centro Social e o Estado.

Oportunamente divulgaremos o programa da visita que ainda se encontra em estudo.

EDUCAÇÃO DE ADULTOS:

ASSINADOS PROTOCOLOS

DE COLABORAÇÃO COM AS CÂMARAS

Foram assinados anteontem, no Porto, os protocolos de colaboração entre a Direcção-Geral de Educação de Adultos e as câmaras municipais da área de Coordenação do Porto (concelhos do distrito do Porto e ainda o de Espinho, num acto a que presidiu o director-geral da Educação de Adultos.

Neste acto, de grande relevância para a implementação e desenvolvimento das acções de educação de adultos previstas no PNAEBA, estiveram representados

a Comissão Organizadora de Alfabetização, o CNAEBA e alguns serviços com implantação regional e local.

É grande a receptividade e valorosa a colaboração e

apoio material e financeiro prestado pelas autarquias aos já muito numerosos cursos de alfabetização e educação de base promovidos pelos professores destacados e pelos animadores-monitores e bolsheiros subsidiados pela D.G.E.A., desde 1980

LEIA E DIVULGUE O «DEFESA DE ESPINHO»

DESPORTO • DESPORTO • DESPORTO • DESPORTO • DESPORTO

hóquei em patins

NACIONAL DA II DIVISÃO

A. A. E. MAIS UMA DERROTA... EM CASA!

A equipa sénior da Académica de Espinho, ao perder em casa com o «cinco» do Paredes, viu, cada vez mais, comprometidas as possibilidades de alcançar uma posição cimeira, no Campeonato Nacional da II Divisão Zona Norte.

Entretanto, neste próximo sábado, principia a segunda volta da prova, cabendo aos academistas defrontar a turma do Fânzeres, em jogo a disputar em Gondomar.

RESULTADOS

| | |
|-------------------------------|------|
| Águias do Porto-CDUP | 2-4 |
| A. A. ESPINHO-Paredes | 5-6 |
| Famalicense-Grundig | 2-1 |
| Carvalhos-Riba de Ave | 13-2 |
| Hóquei de Barcelos-J. Pacense | 3-9 |
| Fânzeres-Paço de Rei | 11-2 |

PONTUAÇÃO

| | J. | P. |
|--------------------------|----|----|
| 1.º - Famalicense | 11 | 29 |
| 2.º - Carvalhos | 11 | 27 |
| 3.º - Fânzeres | 11 | 26 |
| 4.º - Grundig | 11 | 25 |
| 5.º - Juv. Pacense | 11 | 24 |
| 6.º - Paredes | 10 | 22 |
| 7.º - Hóquei de Barcelos | 11 | 22 |
| 8.º - A. A. ESPINHO | 11 | 22 |
| 9.º - Riba de Ave | 10 | 18 |
| 10.º - CDUP | 11 | 18 |
| 11.º - Águias do Porto | 11 | 13 |
| 12.º - Paço de Rei | 11 | 11 |

PRÓXIMA JORNADA (Sábado)

| |
|--------------------------------|
| Fânzeres-A. A. ESPINHO |
| Famalicense-Juv. Pacense |
| Carvalhos-Grundig |
| Águias do Porto-Riba de Ave |
| CDUP-Paredes |
| Hóquei de Barcelos-Paço de Rei |

NACIONAL DE JUNIORES

Os juniores academistas golearam em Barcelos, em jogo a contar para a sexta jornada, da fase nortenha do «Nacional» da sua categoria.

RESULTADOS

| | |
|----------------------------------|------|
| Hóquei de Barcelos-A. A. ESPINHO | 3-8 |
| Famalicense-Carvalhos | 2-33 |
| Valadares-F. C. Porto | 4-1 |
| Vigorosa-Ac. de Braga | 6-5 |

CAMPEONATO NACIONAL DA I DIVISÃO

SCE-Belenenses domingo no «Avenida»

O Sporting de Espinho recebe o Belenenses, no próximo domingo, em jogo a contar para a 22.ª jornada do «Nacional» de Futebol.

Os espinhenses ocupam, presentemente, o oitavo lugar da tabela, de parceria com o Portimonense, o Penafiel e o Ac. de Viseu, todos com 19 pontos.

Por seu lado, os homens de Belém, que nunca estiveram na II Divisão, estão à porta da despromoção, ao ocuparem o 14.º lugar, juntamente com o Amora, e com apenas 14 pontos.

Eis, portanto, como vai ser o jogo de domingo, no «Avenida», de vida ou de morte. Recorde-se que no Restelo, os azuis venceram pela marca de 4-0.

JOGOS PARA DOMINGO

| |
|------------------------------|
| Setúbal-Braga (1-1) |
| Penafiel-Ac. de Viseu (0-1) |
| SP. ESPINHO-Belenenses (0-4) |
| Boavista-Sporting (3-3) |
| Benfica-Rio Ave (0-1) |
| Portimonense-Estoril (1-2) |
| U. de Leiria-Amora (0-2) |
| Guimarães-F. C. Porto (0-0) |

TAÇA DE HONRA DE AVEIRO

Em jogo a contar para a 13.ª jornada desta prova, o Sporting de Espinho empatou, no passado sábado, por duas bolas a duas, no Estádio Municipal de Águeda, contra a equipa do Recreio local.

Os espinhenses continuam no primeiro lugar, contando por 9 vitórias e 2 empates, os 11 jogos já disputados. Por seu turno, os aguedenses continuam na segunda posição.

TOTOBOLA

Prognóstico do «DE» para o Concurso dos órgãos de Informação, n.º 32 de 28 de Março de 1982:

| | |
|-------------------------|---|
| 1. PORTO-SETÚBAL | 1 |
| 2. BRAGA-PENAFIEL | 1 |
| 3. A. VISEU-ESPINHO | 1 |
| 4. BELENENSES-BOAVISTA | x |
| 5. SPORTING-BENFICA | 1 |
| 6. RIO AVE-PORTIMONENSE | 1 |
| 7. ESTORIL-U. LEIRIA | 1 |
| 8. AMORA-GUIMARÃES | x |
| 9. FEIRENSE-VARZIM | 2 |
| 10. U. SANTARÉM-ÁGUEDA | x |
| 11. RIO MAIOR-ACADÉMICO | 2 |
| 12. JUVENTUDE-FARENSE | x |
| 13. E. LAGOS-MARÍTIMO | x |

PONTUAÇÃO

| | J. | P. |
|--------------------------|----|----|
| 1.º - Carvalhos | 6 | 18 |
| 2.º - Vigorosa | 6 | 16 |
| 3.º - F. C. Porto | 6 | 14 |
| 4.º - Valadares | 5 | 11 |
| 5.º - A. A. ESPINHO | 6 | 11 |
| 6.º - Ac. de Braga | 6 | 9 |
| 7.º - Famalicense | 5 | 7 |
| 8.º - Hóquei de Barcelos | 6 | 6 |

PRÓXIMA JORNADA

Domingo às 11 horas

A. A. ESPINHO-Valadares

REGIONAL DE JUVENIS

A Académica de Espinho continua a liderar, invicta, o Regional de Juvenis, onde ainda cedeu apenas um empate.

RESULTADOS

| | |
|-------------------------|-----|
| A. A. ESPINHO-Académico | 7-3 |
| Infante Sagres-Valongo | 5-1 |
| D. Póvoa-F. C. Porto | 1-4 |

PONTUAÇÃO

| | J. | P. |
|----------------------|----|----|
| 1.º - A. A. ESPINHO | 7 | 20 |
| 2.º - Infante Sagres | 7 | 19 |
| 3.º - F. C. Porto | 7 | 18 |
| 4.º - Vigorosa | 7 | 16 |
| 5.º - Valongo | 6 | 14 |
| 6.º - Escola Livre | 7 | 14 |
| 7.º - Flor Mocidade | 7 | 13 |
| 8.º - Sanjoanense | 6 | 11 |
| 9.º - D. Póvoa | 6 | 10 |
| 10.º - Académico | 7 | 10 |
| 11.º - Fânzeres | 7 | 9 |
| 12.º - Juv. Pacense | 6 | 6 |

REGIONAL DE INICIADOS

O Carvalhos goleou, como quis, a turma de iniciados da AAE, que continua a não render aquilo que seria de esperar.

RESULTADOS

| | |
|--------------------------|------|
| A. A. ESPINHO-Carvalhos | 0-10 |
| Valadares-Infante Sagres | 2-8 |
| Juv. Pacense-Oliveirense | 0-8 |
| Sanjoanense-Paço de Rei | 3-2 |
| Sobreira-F. C. Porto | 3-7 |

PONTUAÇÃO

| | J. | P. |
|------------------------|----|----|
| 1.º - Carvalhos | 7 | 21 |
| 2.º - Infante Sagres | 6 | 18 |
| 3.º - Oliveirense | 6 | 18 |
| 4.º - Paço de Rei | 7 | 17 |
| 5.º - F. C. Porto | 6 | 16 |
| 6.º - Sanjoanense | 6 | 14 |
| 7.º - A. A. ESPINHO | 6 | 14 |
| 8.º - Sobreira | 7 | 9 |
| 9.º - Valongo | 7 | 9 |
| 10.º - Águias do Porto | 6 | 8 |
| 11.º - Valadares | 6 | 8 |
| 12.º - Académico | 6 | 6 |
| 13.º - Juv. Pacense | 6 | 6 |

REGIONAL DE INFANTIS

Magnífico o triunfo dos infantis da AAE, frente à turma dos Carvalhos que era a líder da prova.

RESULTADOS

| | |
|------------------------------|-----|
| A. A. ESPINHO-Carvalhos | 7-5 |
| Valongo-Águias Porto | 4-5 |
| D. Póvoa-F. C. Porto | 2-2 |
| Sanjoanense-Paço de Rei | 1-4 |
| Flor Mocidade-Infante Sagres | 4-4 |

PONTUAÇÃO

| | J. | P. |
|-----------------------------|----|----|
| 1.º - Águias do Porto | 7 | 20 |
| 2.º - Carvalhos | 7 | 19 |
| 3.º - F. C. Porto | 7 | 18 |
| 4.º - A. A. ESPINHO | 7 | 17 |
| 5.º - Paço de Rei | 7 | 17 |
| 6.º - D. Póvoa | 7 | 16 |
| 7.º - Infante Sagres | 7 | 15 |
| 8.º - Sanjoanense | 7 | 13 |
| 9.º - Flor Mocidade | 6 | 11 |
| 10.º - Valongo | 7 | 11 |
| 11.º - Oliveirense | 6 | 9 |
| 12.º - Académico | 7 | 8 |
| 13.º - Juventude Pacense | 6 | 7 |
| 14.º - União Bancos Portug. | 6 | 7 |

ANDEBOL DE SETE

TAÇA DE PORTUGAL

SP. ESPINHO AFASTADO EM COIMBRA!

O Sporting de Espinho foi eliminado da «Taça de Portugal» ao sair derrotado em Coimbra, frente à Académica local, por uma margem de quatro golos.

A. A. Coimbra-SP. ESPINHO 22-18

NACIONAL DA I DIVISÃO FASE FINAL

É já conhecido o sorteio da fase final do «Nacional da I Divisão», cuja prova terá início no dia 17 de Abril e terminará no dia 13 de Junho. Resultado do sorteio:

| | |
|------------------|------|
| A. S. Mamede-SCE | 17/4 |
| SCE-D. Póvoa | 24/4 |
| Belenenses-SCE | 1/5 |
| Sporting-SCE | 2/5 |
| SCE-F. C. Porto | 8/5 |
| SCE-Encarnação | 15/5 |
| SCE-Benfica | 16/5 |

A segunda volta está prevista para os dias 22, 23, 29 e 30 de Maio, e 5, 12 e 13 de Junho.

REGIONAL DE JUNIORES FEMININOS

SP. ESPINHO-Petrolgal, venceu o Espinho por falta de comparecimento.

No Vigorosa-SP. ESPINHO, 11-11

REGIONAL DE SENIORES FEMININOS

SCE-Madalenense 39-0

REGIONAL DE INICIADOS MASCULINOS

SP. ESPINHO-Madalenense 25-5
Progresso-SP. ESPINHO 14-5

DESPORTO • DESPORTO • DESPORTO • DESPORTO • DESPORTO

NO RESCALDO DO RALI

Foi para a estrada, no passado dia 3, o Rali de Portugal «Vinho do Porto», edição de 82, desta vez apenas o 2.º melhor do mundo.

A primeira das 5 etapas, para substituir a famosa noite de Sintra, foi constituída por 3 passagens nos troços «Lagoa Azul», «Peninha» e «Sintra». Mas, este rali, que durante 5 anos consecutivos foi considerado pela associação de construtores como o melhor rali do mundo, não nasceu assim, como é agora.

Tudo começou há uns anos atrás, quando foi criado um pequeno rali apenas para os trabalhadores da TAP. Lentamente, a prova foi crescendo, admitindo concorrentes exteriores à TAP e mesmo estrangeiros.

Em 1967, o rali TAP foi denominado «I Rali Internacional TAP». Nesta altura, antes do Rali ter início, os concorrentes juntavam-se em cidades europeias predestinadas (onde a TAP tinha delegações), de onde partiam juntos para Portugal (esta parte do percurso chamava-se «percurso de concentração»).

Três anos mais tarde, em 1970, o «IV Rali Internacional TAP» contou para o campeonato europeu de ralis e, em 1973, para o mundial de ralis.

No ano seguinte, ano em que pela última vez existe percurso de concentração, o nome TAP acompanha também pela última vez esta prova do mundial, pois em 1975 o rali adquiriu o nome de «Rali de Portugal - Vinho do Porto» (o grande patrocínio passava agora a vir do Instituto do Vinho do Porto).

A segunda edição do novo Rali Vinho do Porto ganha louros de melhor rali do mundo, por decisão da associação de construtores. A partir daí, o melhor rali do mundo passou a rodar nas estradas de Portugal.

Mas agora, em 1982, o «Vinho do Porto» perde o título a favor do Rali da Argentina por apenas alguns pontos: o culpado foi, unicamente, o público português, que pôs em causa a segurança nas estradas devido ao seu comportamento (em Sintra, Cabreira e outros locais o público chegou a atirar pedras aos carros para ver despistes!).

Enfim, todo o esforço feito para tornar o Rali de Portugal sempre melhor, foi quebrado por um público indisciplinado que assiste a esta prova.

E assim, muito sucintamente, se contou a história da vida de um rali que no início de Março anima todo o país e foi obra de um

grande nome do desporto automobilístico português: Alfredo César Torres.

UM LOTE DE PILOTOS DE FAMA MUNDIAL

Há a salientar que, durante todos estes anos, o «Rali de Portugal - Vinho do Porto» teve a presença dos melhores pilotos do mundo, de ralis.

Markku Alen foi o mais qualificado nesta prova do mundial de ralis, tendo-a ganho por 4 vezes. No entanto, há a assinalar também outros grandes pilotos, como por exemplo Ove Anderson que, tendo-se já retirado da competição, foi uma presença constante em Portugal, através da Toyota; Bernard Darniche, que correndo com um Lancia Stratos, nunca conseguiu chegar ao fim do «Vinho do Porto», tendo, no entanto, batido recordes de troço (em asfalto, claro); Bjorn Waldegaard que acompanha o nosso rali desde o início, nunca cá conseguiu ganhar, embora seja um piloto de indiscutível palmarés internacional, contando uma vitória no «Safari»; Walter Rohrl, fazendo equipa com Christian Geistdorfer, ganhou o «Vinho do Porto» em 1980, com um Fiat 131 Abarth; Hannu Mikkola, que há dois anos estreou no Rali do Al-

garve o famoso Audi Quatro, correndo agora pela segunda vez no Rali de Portugal com este carro, nunca mais o conseguiu levar até ao fim. Seganhou cá uma vez, em 1979, foi graças a um Ford Escort 1800, de fábrica.

Falar em Hannu Mikkola e no Audi Quatro e não falar na Michéle Mouton era uma falta incrível, pois a francesa, tendo no ano passado feito um 4.º lugar na terceira prova do mundial de ralis, foi a primeira mulher a ganhar um rali a contar para o mundial (Rali de Sanremo, de 1981). Com a edição 82 do Rali de Portugal, são já duas as vitórias de Mouton, em provas do mundial. Além disso, esta vitória coloca-se numa excelente posição para disputar o título deste ano.

Haveria que falar, também, em Ari Vatanen, actual campeão do mundo, que este ano faltou ao nosso rali devido ao facto de querer correr com um carro com o n.º 0, com uma câmara cinematográfica montada no seu interior, no que foi impedido por César Torres.

Além de todos estes nomes, havia a referir também Jean Luc Thérier, Per Eklund, Tony Pond, Guy Frequelin (que este ano não esteve presente em Portugal), Anders Kulang, Timo Salonen, Henry Toivonen e outros que muitos importantes foram na história do «Rali de Portugal - Vinho do Porto».

«VINHO DO PORTO/82»

A edição deste ano do Rali de Portugal foi bastante diferente das anteriores. Por exemplo: no ano passado o Rali teve um total de 46 provas de classificação, sendo 25 diferentes, perfazendo uma distância de 711,5 quilómetros. Este ano, os troços de classificação foram encurtados, sendo os de ligação mais longos. Além disso, havia 40 provas de classificação, sendo 20 diferentes, o que tornou o rali mais fácil de estudar e treinar. Outra diferença foi a de que o traçado do rali se fez pelo interior, ao contrário dos outros anos. Em tudo isto arriscou César Torres visto os antigos traçados serem considerados excelentes, no entanto a categoria do rali não foi diminuída.

Deixando agora traçados e mapas, falemos das equipas presentes.

Faltando a Fiat, muita gente pensou que o rali fosse fraco. No entanto, o Rali de Monte Carlo acabara de ser ganho por Walter Rohrl num Opel Ascona 400, o que prometia uma boa luta entre a Opel e a Audi. Além disso, a Opel tinha a favor um piloto chamado Henry Toivonen que iria dar tudo por tudo. E deu. Na primeira etapa, «Estoril-Estoril», Toivonen bateu e rebateu todos os recordes existentes nas classificativas. Mas o facto de ele andar mais de lado que de frente,

desgastou-lhe os pneus tendo-o feito furar várias vezes e levando-o à desistência. Mas, antes disso, a primeira etapa tinha sido uma luta incrível entre o Opel de Toivonen e o Audi de Mikkola. No entanto, à partida já se sabia que o Audi tinha vantagem em troços de terra e assim foi. Após a desistência, por desiste, de Hannu Mikkola e a desistência dos dois Opel, foi Michéle Mouton quem ficou à frente, acabando o rali sem história, não deixando, por isso, de cortar as metas em primeiro lugar, até às últimas classificativas.

Chegaram ao Estoril, a seguir a Michéle, que arrebatou a 1.ª taça, Per Eklund com um Toyota Celica e Franz Wittmann com o Audi Quatro n.º 18.

O melhor português foi Carlos Torres que ficou com o 4.º lugar. Mário Silva andou devagar e ficou com o 6.º lugar, seguido de Ferreira Cunha, um outro português que correu num Opel.

No entanto, o Rali do Vinho do Porto, acabou apenas no domingo, a seguir à chegada, com a entrega dos prémios e o slalon entre os concorrentes que acabaram o rali e os que o não acabaram por qualquer razão: despiste, avaria, falta de assistência, ou outra.

O rali passou em Espinho, onde houve um posto de controlo.

NUNO ALÃO

VOLEIBOL

Nacional da I Divisão - Norte

SCE venceu a fase norte (Seniores masc.) seniores femininas não vão à fase final

O Sporting de Espinho foi o vencedor, contestado, da Fase Nortenha, do «Nacional da I Divisão».

Mesmo perdendo, na última jornada, frente ao rival Esmoriz, em jogo disputado no Pavilhão da Barrinha, os «tigres» somaram a segunda derrota, seguida, obtida na derradeira jornada.

Para a fase final do «Nacional», ficaram apuradas as quatro primeiras equipas do Norte: Sporting de Espinho, Leixões, F. C.

Porto e Esmoriz, bem como as quatro primeiras do Sul: Benfica, CDUL, Técnico e Liceu Gil Vicente.

Esta prova, na qual os espinhenses irão tentar a recuperação do título nacional, terá o seu início no próximo mês de Abril.

RESULTADOS

| | |
|---------------------------|-----|
| Francisco Holanda-Leixões | 1-3 |
| F. C. Porto-Castelo Maia | 3-0 |
| Grundig-At. da Madalena | 3-1 |

CLASSIFICAÇÃO

| | J. | V. | D. | SETS. | P. |
|-------------------|----|----|----|-------|----|
| SP. ESPINHO | 14 | 12 | 2 | 39-11 | 26 |
| Leixões | 14 | 12 | 2 | 40-14 | 26 |
| F. C. Porto | 14 | 9 | 5 | 32-23 | 23 |
| Esmoriz | 14 | 9 | 5 | 33-22 | 23 |
| Francisco Holanda | 14 | 7 | 7 | 27-27 | 21 |
| At. da Madalena | 14 | 3 | 11 | 19-33 | 17 |
| Grundig | 14 | 3 | 11 | 11-37 | 17 |
| Castelo da Maia | 14 | 1 | 13 | 6-40 | 15 |

II DIVISÃO NACIONAL

| | |
|----------------------------|-----|
| A. A. ESPINHO-Nun'Álvares | 3-0 |
| A. S. Mamede-A. A. ESPINHO | 3-0 |

O «seis» da AAE, agora a participar no «Nacional», acaba de ascender à II Divisão Regional, depois de ter vencido, nos jogos de passagem da III para a II Divisão, contra a Oliveirense.

| | |
|---------------------------|-----|
| A. A. ESPINHO-Oliveirense | 3-1 |
| Oliveirense-A. A. ESPINHO | 1-3 |

NACIONAL DE JUNIORES

| | |
|---------------------|-----|
| SP. ESPINHO-Esmoriz | 3-1 |
|---------------------|-----|

NACIONAL DE INICIADOS

| | |
|--------------------------|-----|
| A. S. Mamede-SP. ESPINHO | 3-2 |
|--------------------------|-----|

NACIONAL DE SENIORES FEMININOS

Depois de terem perdido em casa, frente à turma do Vitória Guimarães, as espinhenses foram perder novamente, a Esmoriz, em jogo decisivo para o apuramento que dava acesso à Fase Final Nacional.

RESULTADOS

| | |
|---------------------|-----|
| Esmoriz-SP. ESPINHO | 3-1 |
| Vila Real-Fluvial | 3-0 |
| Guimarães-Leixões | 2-3 |
| CDUP-Vianense | 3-0 |

CLASSIFICAÇÃO

| | J. | V. | D. | P. |
|-------------|----|----|----|----|
| Leixões | 14 | 13 | 1 | 27 |
| CDUP | 14 | 12 | 2 | 26 |
| Guimarães | 14 | 8 | 6 | 22 |
| Esmoriz | 14 | 8 | 6 | 22 |
| SP. ESPINHO | 14 | 7 | 7 | 21 |
| Fluvial | 14 | 4 | 10 | 18 |
| Vila Real | 14 | 3 | 11 | 17 |
| Vianense | 14 | 0 | 14 | 14 |

Amanhã no Salão Paroquial

ACADÉMICO PROMOVE COLÓQUIO

O Clube Académico de Espinho continua a comemorar, condignamente, o seu 25.º aniversário. Amanhã, sexta-feira, dia 19, aquela popular colectividade leva a efeito, no Salão Paroquial de Espinho, um colóquio subordinado ao tema «Desporto».

Para o efeito estão convidados: Manuel José (treinador do SCE), Carlos Sárria (colaborador desportivo de alguns jornais), eng.º Arménio Gomes (ex-director do SCE), Rolando Sousa (actual membro da Direcção do SCE), Jorge Monteiro (seccionista da AAE) e Furriel Ruano (responsável pelo pelouro desportivo e cultural da CME).

A sessão principiará pelas 21.30 horas e espera-se que venha a registar uma concorrida afluência de pessoas, a esta iniciativa do Académico de Espinho.

hóquei em campo

REGIONAL DA I DIVISÃO

AAE perdeu em ambas as categorias

A. A. ESPINHO, 0 - F. C. PORTO, 1

Jogo: Campo da A. D. de Grijó.

AAE - Magano II; Albano, Jesus, Zé Carlos, Oscar e Vieira; Alexandre, Miro, Raimundo; Adérito e Magno II.

Jogou ainda: Manuel António no lugar de Raimundo.

Ao intervalo: 0-0

Este encontro entre portistas e academistas foi muito equilibrado, com uma AAE muito organizada, utilizando um esquema defensivo, sempre na espreita do contra-ataque.

O F. C. Porto por sua vez ainda lembrado dos pontos perdidos com a Académica, em jogos anteriores, apareceu em campo muito cauteloso, não se afoitando demasiado no ataque e nunca desguarnecendo a sua defesa.

O golo dos visitantes surgiu a 8 minutos do final, num lance infeliz do guarda da AAE que, ao tentar defender um remate frouxo, introduziu a bola na sua própria baliza. A Académica ainda reagiu, mas era demasiado tarde para virar o resultado.

OUTROS RESULTADOS

G. D. Viso -Ramaldense, 0-0; U. Lamas-Leixões, adiado; Sport-Canelas, 1-0.

CLASSIFICAÇÃO

| | J. | V. | E. | D. | G. | P. |
|----------------------|----|----|----|----|------|----|
| Ramaldense | 5 | 4 | 1 | 0 | 14-3 | 14 |
| Sport | 5 | 3 | 1 | 1 | 5-3 | 12 |
| G. D. Viso (a) | 4 | 3 | 1 | 0 | 4-0 | 11 |
| F. C. Porto (a) | 4 | 3 | 0 | 1 | 5-2 | 10 |
| U. Lamas (a) | 4 | 2 | 0 | 2 | 7-5 | 8 |
| ACADÉMICA DE ESPINHO | 5 | 1 | 0 | 4 | 2-7 | 7 |
| Leixões (a) | 4 | 0 | 1 | 3 | 1-6 | 5 |
| Canelas | 5 | 0 | 0 | 5 | 0-14 | 5 |

(a) Têm um jogo em atraso.

REGIONAL DE RESERVAS

A. A. ESPINHO, 0 - F. C. PORTO, 2

Um golo em cada parte, num jogo bastante emotivo, apesar do resultado negativo para os espinhenses.

PRÓXIMO SÁBADO

Às 14 h.: Canelas-AAE (Reservas); às 15.30.: Canelas-AAE (Seniores).

SERÁ ELABORADO UM PLANO A LONGO PRAZO SOBRE DEFICIENTES PARA A DÉCADA DE 80

A participação dos próprios deficientes e das suas associações em todas as decisões e acções que lhes digam respeito é, e será, factor dos mais importantes a considerar por quem deseja e pratica o lema «Total Participação e Igualdade», proclamada pelas Nações Unidas, a propósito do Ano Internacional do Deficiente, defende o secretário Nacional de Reabilitação, coronel João Villalobos.

Em 1981, por iniciativa da ONU, comemorou-se o Ano Internacional do Deficiente. É propósito do Secretariado Nacional de Reabilitação, manifestado publicamente, desenvolver diversas acções no sentido de que A. I. D. seja algo mais que um plano de intenções e algumas realizações para doze meses. Assim, será elaborado um plano a longo prazo para a década de oitenta.

Entretanto, encontra-se em poder do Governo um projecto de diploma sobre «Trabalho Protegido» e, em breve, será apresentada à Assembleia da República uma proposta sobre isenção de taxas de radiodifusão a deficientes auditivos profundos. No respeitante aos Transportes, o Secretariado Nacional de Reabilitação tem procurado, através de vários grupos de trabalho em funcionamento, definir

uma política de transportes. Para Lisboa, aguarda-se o início do funcionamento dos «mini-bus» e estudam-se percursos para uma provável implantação de transportes públicos integrados. Em breve vão iniciar-se os estudos para as cidades do Porto, Coimbra e Barreiro. Por sua vez, a Rodoviária Nacional tem em estudo o funcionamento de um «mini-bus» em Setúbal e Almada, assim como a adopção de viaturas especiais para carreiras suburbanas e interurbanas.

No campo da Habitação, encontra-se em revisão no respectivo Ministério o Regulamento Geral das Edificações Urbanas. Entretanto, o SNR tem participado num grupo de trabalho da Direcção-Geral do Equipamento Escolar, com o objectivo de conseguir a eliminação das barreiras arquitectónicas nas escolas.

Ao mesmo tempo, prossegue a política de implantação de novos centros de reabilitação profissional. Na Maia, foi adquirido terreno pelo valor de 7.150 contos, estando previsto o início das obras para o primeiro trimestre deste ano, calculando-se o custo da obra em 400 mil contos.

Em Coimbra, está em vias de compra a Quinta da Nossa Senhora do Carmo, a 6 quilómetros da cidade. O custo total do projecto será de 160 mil contos. Em Évora, foi já comprada, por sete mil contos, a Quinta das Glicínias.

Enquanto isto, foram aprovadas verbas para a criação de centros, mais pequenos, em Vila

Real, Bragança e Castelo Branco, cujo custo total está orçado em 300 mil contos. De salientar, também, que foi aprovada uma proposta para a reestruturação das instalações do Centro de Reabilitação Profissional do Alcoitão de maneira a permitir o aumento de capacidade para 250 reabilitados e selecção e formação de pessoal técnico.

Quanto a unidades de emprego protegido estão aprovadas obras e ampliação das oficinas de Venda Nova, assim como criados dois «enclaves», um de encadernação, microfilmagem e «off-set» na Biblioteca Nacional e outro de actividades diversas relacionadas com publicações, no Serviço de Informática Científica e Técnica do Ministério do Trabalho.

MÚSICA FUTURISTA INVADDE O «TOP»

O já tão divulgado LP dos Police, «Gost in the machine» lidera o TOP «DE», que mensalmente apresentamos em colaboração com a Discoteca «Xaranga» do Centro Comercial «Praia Golfe».

Enquanto isso, nos «singles» uma desconhecida aparece na cabeça do TOP. Trata-se da inglesa Juice Newton e do seu último sucesso: «Heading for a heartache».

Em relação às restantes posições, «Walking into the mirrors», de Johnny Warman (mais um desconhecido no nosso programa musical), aparece na segunda posição, à frente de King Crimson, Ian Dury, e dos futuristas Duran Duran, Heaven 17 e Depeche Mode. A música entrou no futuro, como dizem os entendidos, e, paraíso, estes três últimos grupos são bem a força do «future rock».

«Se cá nevasse...» dos Salada de Frutas, foi o único disco que se manteve no TOP, tendo registado, no entanto, uma descida de sétimo para décimo lugar.

Kim Karnes, Police, Lara Li e Duran Duran são os seguidores da tal Juice Newton, no TOP «single», para depois, e abaixo destes, se dar lugar à música portuguesa. É o caso dos lodo, uma das melhores bandas rock nacionais, de João Coutinho, um «rocker» à boa maneira portuguesa, do inglês Rui Veloso e, finalmente, Tony Silva, personagem encetada por Herman José e que ainda no passado sábado foi um autêntico «show» no baile de finalistas do Liceu de Espinho.

LONG PLAYS

- (-) 1.º - POLICE (Gost in the machine)
- (-) 2.º - JOHNNY WARMAN (Walking into mirrors)
- (-) 3.º - KING CRIMSON (Discipline)
- (-) 4.º - IAN DURY (Lord upminter)
- (-) 5.º - DURAN DURAN (Duran/Duran)
- (-) 6.º - THE TUBES (What do you want from - live)
- (-) 7.º - HEAVEN 17 (Penthouse and pavement)
- (-) 8.º - AMÁLIA RODRIGUES (Senhor extraterrestre)
- (-) 9.º - DEPECHE MODE (7.º)
- (-) 10.º - SALADA DE FRUTAS (Se cá nevasse...)

SINGLES

- (-) 1.º - JUICE NEWTON (Heading for a heartache)
- (-) 2.º - KIM KARNES (Bette Davis Eyes)
- (-) 3.º - POLICE (Every little thing she does is magic)

- (-) 4.º - LARA LI (Telepatia)
- (-) 5.º - DURAM DURAN (Girls on film; Planete earth; Careless memories)
- (7.º) 6.º - STARS ON 45 (volumes I, II e III)
- (-) 7.º - IODO (Malta à porta)
- (-) 8.º - JOÃO COUTINHO (Rocklogem)
- (3.º) 9.º - RUI VELOSO (Um café e um bagaço)
- (-) 10.º - TONY SILVA (Canta música ró)

NOVO CONCURSO NA TELEVISÃO

A RTP-1 vai promover, a partir de amanhã M (data em que se realizará a sessão experimental) um novo concurso com a apresentação de Artur Agostinho.

Trata-se de «Toma lá, dá cá», o qual será transmitido semanalmente, às sextas-feiras, entre as 22 e as 23 horas, durante três meses.

Os concorrentes serão sempre dois casais, escolhidos de um grupo de dez pares de concorrentes que terão de se submeter a provas de selecção.

Para além de diversos prémios em artigos, os concorrentes habilitam-se a setecentos contos, em ouro, por emissão.

Do concurso, cuja adaptação é da autoria de Artur Agostinho, constam sete provas classificativas e uma prova extra, podendo os interessados habilitarem-se através do preenchimento e envio dos boletins que oportunamente serão publicados na Imprensa.

FILMES NO TEATRO S. PEDRO

QUINTA-FEIRA - Às 21.45, «Da Vida das Marionettes», filme de qualidade. Um Bergan. O genial realizador desvenda o que há de mais interdito no interior da mente de um assassino.

SEXTA-FEIRA - Às 21.45, «O Mistério de Oberwald», um drama de emoção e sentimento, marco na história do cinema.

SÁBADO - Às 15.30 e 21.45, «Charlie Chan e a Maldição da Rainha», as incríveis aventuras do mais famoso detective numa comédia genial.

DOMINGO - Às 15.30 e 21.45, «A Noite do Falcão». Na floresta de cimento... nas esquinas dos arranha-céus o raptor espreita... e a emoção cresce.

TERÇA-FEIRA - Às 21.45, «O Milagre da Fé», um filme indiano.

INFORMAÇÕES

TABELA DAS MARÉS

| Dias | Praia-mar | Alturas | Baixa-mar | Alturas |
|------|-------------|-----------|-------------|-----------|
| 18 | 08.56-21.38 | 2.40-2.48 | 02.30-13.08 | 1.52-1.61 |
| 19 | 10.36-23.05 | 2.40-2.57 | 04.08-16.43 | 1.54-1.58 |
| 20 | — 11.50 | — 2.53 | 05.30-17.50 | 1.42-1.42 |
| 21 | 00.08-12.40 | 2.76-2.73 | 06.24-18.38 | 1.22-1.22 |
| 22 | 00.54-13.20 | 2.98-2.94 | 07.05-19.17 | 1.01-0.99 |
| 23 | 01.33-13.53 | 3.20-3.14 | 07.41-19.54 | 0.79-0.78 |
| 24 | 02.09-14.31 | 3.39-3.32 | 08.17-20.30 | 0.60-0.59 |

Farmácias de Serviço — Turno C

QUINTA-FEIRA - «Paiva», Rua 19, n.º319, telefone 720250.

SEXTA-FEIRA - «Higiene», Rua 19, n.º393, telefone 720320.

SÁBADO - «Grande Farmácia», Rua 62 n.º 457, telefone 720092.

DOMINGO - «Teixeira», Centro Comercial «Solverde», Avenida 8, telefone 720352.

SEGUNDA-FEIRA - «Santos», Rua 19 n.º263, telefone 720331.

TERÇA-FEIRA - «Paiva», Rua 19, 319, telefone 720250.

QUARTA-FEIRA - «Higiene», Rua 19, n.º 393, telefonar 720320.

QUEM ENCONTROU UMA CARTEIRA?

Fernando de Oliveira Alves, de Tapadinho, Nogueira da Regedoura, perdeu uma carteira em Espinho, segunda-feira, dia 8, na Av. 24 entre o Hospital e a Rua 33.

A carteira continha dinheiro e documentos. Como se compreende, pelo menos os documentos fazem-lhe imensa falta, pelo que se solicita quem tiver encontrado a carteira que comunique com o telefone 7643905, ou para o posto policial de Espinho.

PRECISA-SE

Menina para fazer companhia, e ajudar serviços domésticos, dos 12 aos 15 anos.

Informa:

Avenida 24 n.º 431.

OFERECE-SE

EMPREGADA DE ESCRITÓRIO C/ PRÁTICA

Curso comercial, conhecimentos de francês escrito e falado. Resposta ao n.º 4534 deste Jornal.

M MOREIRA OCULISTA

ÓPTICA - INSTRUMENTOS DE PRECISÃO

RUA 27, N.º 700 — 4500 ESPINHO

PUBLICIDADE • PUBLICIDADE • PUBLICIDADE • PUBLICIDADE •

ALUGA-SE

ARMAZÉM

PARA ROLETES-CARROS
e OUTROS.

Falar Telef. 720325

FONSECA

MODAS - TECIDOS

RUA 19, N.º 275 - Telefone 720413 - ESPINHO

**Mesmo uma criança sabe:
DEPOSITAR É LUCRAR.**



Talvez um exagero de imagem. Mas, que corresponde a uma realidade que se traduz fielmente por uma pequena frase: -ESCUDO POUADO, ESCUDO VALORIZADO.

Praticamos as MELHORES TAXAS DE JURO.

Proporcionamos as maiores facilidades para o início duma Conta, seja de Depósito à Ordem ou a Prazo. Por Caderneta, com actualização automática, ou pelo fornecimento de Cofres-Mealheiro. Somos uma Instituição de Crédito com muitos anos de experiência. Porque não somos uma Empresa/gigante, não complicamos os problemas bancários simples. Sabemos atender. Oferecemos aos nossos clientes toda uma gama de serviços que vai desde a FACILIDADE DE RECEBIMENTO DE CHEQUES EM QUALQUER LOCAL, ATÉ AO PAGAMENTO DE CONTAS MENSAIS (Água, Luz, Telefone, etc.). Existimos para servir. O melhor possível.



MONTEPIO GERAL

CAIXA ECONÓMICA DE LISBOA

FILIAL NO PORTO: Avenida dos Aliados, 90 • 4000 PORTO
DEPENDÊNCIA DA CONSTITUIÇÃO: Rua da Constituição, 1292 • 4200 PORTO
AGÊNCIA EM VILA NOVA DE GAIA: Av. da República, 819 • 4400 VILA NOVA DE GAIA
AGÊNCIA NA PÓVOA DE VARZIM: Praça do Almada, 60 • 4490 PÓVOA DE VARZIM

**GRANDE CASINO
DE ESPINHO**

TELEF. 720238

PRESTÍGIO DE ESPINHO — ORGULHO DO NORTE

TODAS AS NOITES

NA BOÍTE (M/18 ANOS)

JANTARES - CONCERTOS E BAILE PELOS CONJUNTOS

Carlos Machado ☆ Grupo Quatro

VARIEDADES DA 2.ª QUINZENA DE MARÇO

NIGHT AND DAY - Ballet inglês

RIKEL'S - Fantasia musical espanhol

LUÍSA SALGADO - Cançonetista portuguesa

*A nova Boîte do Casino
É MESMO uma maravilha*

SISTEMA ELECTRÓNICO DE CHAMADAS TELEFÓNICAS
EM QUALQUER LOCAL

**VISITE ESPINHO
RAINHA DA COSTA VERDE**



LEIA E ASSINE DEFESA DE ESPINHO

LOLI-BIJU

A CASA DE MODAS
QUE FALTAVA EM ESPINHO!

CONFECCÕES
PARA SENHORA E HOMEM
BIJUTARIAS

LOLI-BIJU

ONDE A QUALIDADE E O BOM GOSTO
NÃO CUSTAM MAIS CARO!

UMA AGRADÁVEL SURPRESA

RUA 19 N.º 230 - Telef. 723711

FÁBRICA DE ARTIGOS
DE
CELULÓIDE E PLÁSTICOS

LUSO-CELULÓIDE

- DE -

HENRIQUES & IRMÃO, LDA.

APARTADO 22 - TELEFONE 722193

ESPINHO

VENDE-SE

Apartamentos, no centro da cidade, com frente para duas ruas, com 2, 3, 4 quartos.

Moradia, em construção, com 5 quartos, r/chão amplo, cave, garagem para dois carros. Localizada dentro da Cidade.

Informa P. F.: J. RIBEIRO

Rua 19 n.º 192-1.º Telef. 723063 - Espinho

ESPICOL

INDÚSTRIA E COMÉRCIO DE MATERIAIS
DE CONSTRUÇÃO DE ESPINHO, LDA.

Azulejos - Loijas Sanitárias - Pavimentos - Tijolos - Telhas - Abobadilhas - Cimentos - Lava-Loijas e Banheiras - Acessórios Decorativos - Armários de Cozinha e Casa de Banho - Torneiras

(PEÇA ORÇAMENTOS)

Avenida 24, n.º 217 - Telef. 722699
Apartado 220 - 4503 ESPINHO Codex

PUBLICIDADE • PUBLICIDADE • PUBLICIDADE • PUBLICIDADE

COOHABITA

COOPERATIVA NACIONAL DE HABITAÇÃO

Avenida da República, 10 2.º Dt.º. Telef. 578252 - 553403

**CONSTRUÇÃO SEM LUCROS
AMORTIZAÇÃO SEM JUROS**

3.º SORTEIO DE NÚMEROS DE ORDEM

Increva-se até 30 de Junho.
A construção na Coohabita obtém-se sem pagamento de juros.
A casa pode ser construída onde melhor lhe convier.
Presentemente estamos a entregar uma casa por dia e uma delas pode ser sua.
Inscriva-se na COOHABITA.
ou no Delegado: **Francisco Assis de Matos; Rua 16 n.º 449 - ESPINHO.**

ASSOCIAÇÃO DE SOCORROS MÚTUOS FÚNEBRE FAMILIAR DE S. FRANCISCO DE ASSIS DE ANTA ASSEMBLEIA GERAL ORDINÁRIA

Convoco os dignos consócios a reunirem-se em Assembleia Geral Ordinária, na sala das sessões do edifício social, sito lugar e freguesia de Anta, no dia 21 do mês corrente, pelas 8,30 horas, a fim de se tratar da seguinte

ORDEM DO DIA:

Apreciar e aprovar o Relatório, Balanço e Contas e respectivo Parecer do Conselho Fiscal, referentes á gerência de 1981.

Se Assembleia Geral não puder funcionar naquele dia por falta de presença de mais de metade dos associados (número 1 do artigo 14 do Decreto-Regulamentar 58/81, de 30 de Dezembro) funciona, com qualquer número, no domingo seguinte, dia 28, á hora e local supracitados.

A sessão será aberta um hora depois da marcada.
Anta, 5 de Março de 1982.

O Presidente da Assembleia Geral,
Manuel Couto Rodrigues da Silva

As contas e mais documentos encontram-se patentes, na secretaria, todos os dias úteis, das 10 às 17 horas.

O Secretário da Direcção,
Germano Ferreira da Silva Júnior

EM ESPINHO

**APARTAMENTOS PRÓXIMOS DA PRAIA
À ATENÇÃO DOS EMIGRANTES**

NA RUA 3, VIRADOS A SUL:

Rés-do-chão: 2 quartos, sala, cozinha e 2 varandas: 2300 c.
1.º andar: 2 quartos, sala, cozinha e 2 varandas: 2700 c.
2.º andar: 2 quartos, sala, cozinha, 2 varandas e, ainda, andar recuado com salão, «kitchenette» e banho, tudo em conjunto: 3500 c.

NA ESQUINA DAS RUAS 16 e 3:

Rés-do-chão esq.: 2 quartos grandes, sala, cozinha, 2 banhos, terraço e garagem: 3000 c.

Rés-do-chão dto.: 3 quartos grandes, sala, cozinha, 2 banhos, terraço e garagem: 3500 c.

1.º andar esq.: 3 quartos grandes, sala, cozinha, 2 banhos, terraço e garagem: 3500 c.

1.º andar dto.: 3 quartos grandes, sala, cozinha, 2 banhos, terraço e garagem: 3500 c.

2.º andar esq.: 3 quartos grandes, sala, cozinha, 2 banhos, terraço e garagem: 3600 c.

2.º andar dto.: 3 quartos grandes, sala, cozinha, 2 banhos, terraço e garagem: 3600 c.

Apartamento recuado: 2 quartos, sala, 2 banhos, cozinha e garagem: 3200 c.

Facilidades de pagamento através do Crédito de Habitação.
Falar: **M. Salgueiro - Telefones: 772174/722174/722036**
Apartado, 80 - 4501 ESPINHO Codex.

«Defesa de Espinho»
2607 - 18/3/82



**TRIBUNAL JUDICIAL
DA COMARCA
DE ESPINHO**

ANÚNCIO

Pela Secção única do 2.º Juízo de Direito desta comarca, correm éditos de vinte dias, contados da segunda e última publicação deste anúncio, citando os credores desconhecidos do executado **FERNANDO CAETANO**, casado, industrial, residente no Lugar de Igreja, Abela, Santiago, do Cacém, para no prazo de dez dias, posterior àquele dos éditos, reclamarem o pagamento de seus créditos pelo produto dos bens penhorados sobre que tenham garantia real, na execução sumária n.º 117/80 movida por **EUROSPUMA - Sociedade Industrial de Espumas Sintéticas, Lda.**, com sede em Espinho.
Em 3 de Março de 1982.

O Juiz de Direito,

Norberto Inácio Brandão

O escrivão-adjunto,

João Alberto Tavares Mendes Bolhão

ASSEMBLEIA GERAL ORDINÁRIA

A Santa Casa da Misericórdia comunica aos seus irmãos para reunirem em Assembleia Geral, na sede Social, situada na Rua 4, n.º 1058, no dia 27 do corrente, pelas 15 horas, com a seguinte ordem de trabalhos:

a) Discussão e aprovação do relatório de contas relativas ao ano de 1981;

b) Discussão e aprovação do orçamento relativo ao ano de 1982;

c) Discussão de qualquer outro assunto de interesse.

A Assembleia realizar-se-á 1 hora depois de marcada com qualquer número de irmãos, se á hora fixada não estiver presente o número estatutariamente exigido.

Esta Assembleia é anunciada por um edital afixado na sede Social e por anúncios.

Espinho, 15 de Março de 1982

O Provedor

AMADEU ALVES MORAIS

EDITAL

**ANTÓNIO CATARINO DE ARAÚJO,
PRESIDENTE DA ASSEMBLEIA
DE FREGUESIA DE ESPINHO:**

FAZ PÚBLICO que, em cumprimento da deliberação tomada por esta Assembleia de Freguesia em sessão extraordinária, que teve lugar no dia cinco do mês em curso, foi solicitado nesta data ao Excelentíssimo Senhor Governador Civil do Distrito de Aveiro, a realização dum inquérito á actividade da Junta de Freguesia de Espinho, ao abrigo da alínea b) do artigo 92.º da Lei 79/77, de 25 de Outubro.

E para constar e devidos efeitos se lavrou o presente EDITAL que vai ser publicado nos Jornais: «DEFESA DE ESPINHO», «ESPINHO VAREIRO» e «MARÉ VIVA», e afixado nos lugares do costume.

Espinho, aos onze do mês de MARÇO do ano de mil novecentos e oitenta e dois.

O PRESIDENTE DA ASSEMBLEIA
DE FREGUESIA

(António Catarino de Araújo)

PRECISA-SE OPERÁRIOS

Com mais de 21 anos, para trabalhar com máquinas têxteis.

Contactar pelo Telef. 721454.

Ferreira de Campos

**Dulce de Oliveira
Campos**

ADVOGADOS

Rua 11 n.º 877
Telefs., 722210-720805
ESPINHO

AERO-CLUBE DA COSTA VERDE CONVOCATÓRIA

Nos termos do art.º 33.º dos Estatutos, em nome do Presidente da Assembleia Geral, convoco todos os sócios do Aero Clube da Costa Verde a reunirem-se em Assembleia Geral Ordinária, na sede, sita aeródromo de Paramos, pelas 21.30 horas do dia 26 de Março de 1982, com a seguinte ordem de trabalhos:

- 1 - Leitura, discussão e aprovação da acta da Assembleia Geral anterior;
- 2 - Apreciação do relatório e contas da Gerência do ano de 1981;
- 3 - Meia hora para debate de problemas genéricos de interesse para o Clube.

Nos termos dos parágrafos 1.º e 2.º do art.º 34.º dos Estatutos a Assembleia Geral funcionará em segunda convocatória, uma hora depois, com qualquer número de sócios.

O Secretário Geral
José Astério Vieira Gomes

Manuel Pereira Fontes & Ca., Lda. - FÁBRICA DE TAPEÇARIAS - Importação - Exportação

Tapetes e carpetes manuais - Passadeiras, tapetes, carpetes e alcatifas mecânicas «Wilton» e «Axminster» com desenho «REALCE».

Telex 22255 - Fontes-P ■ Telef.: 721316/7/8
SILVALDE - ESPINHO

RESTAURANTE RUA 15 - N.º 270 TRESPASSA-SE

Aceita propostas, por ordem judicial, exclusivamente:

ALMEIDA SANTOS (Advogado)

Av. 24 n.º 741 - Telef. 723314 e 056-32248

ANTÓNIO FERREIRA DA ROCHA (CADINHA)

4.º ANIVERSÁRIO

Com grande saudade, sua esposa, filhos, noras e genro, vêm por este meio comunicar às pessoas das suas relações e amizade, que a missa do 4.º aniversário do seu falecimento será celebrada na Igreja de Anta, terça-feira dia 23, pelas 8 horas da manhã, agradecendo desde já a todos os presentes.



CLAUDINA FERNANDES DE OLIVEIRA

FALECEU

Seus irmãos e irmãs vêm por este ÚNICO MEIO, agradecer a todas as pessoas que se dignaram tomar parte no seu funeral, realizado em 8 do corrente, bem como às que assistiram à missa do 7.º dia, ou que por qualquer forma lhes manifestaram o seu pesar.
A todos reconhecidamente agradecem.

LEIA E ASSINE

**DEFESA
DE ESPINHO**

Escola Normal de Corte «LUC»

Pela primeira vez vai iniciar-se um Curso de Corte simples, Industrial - pronto a vestir -, por escalas e modelagem em Espinho, nos meses de Abril, Maio e Junho. Inscrições abertas.

Telf. 313471 ou 721416.

PUBLICIDADE • PUBLICIDADE • PUBLICIDADE • PUBLICIDADE •

Para o seu lar papéis pintados laváveis COLOWALL. Plásticos para cozinhas e casas de banho, alcatifas, etc.

ORÇAMENTOS GRÁTIS

FERNANDO RODRIGUES
LIMA

TELEF., 721739
Trav. da Rua 5 - ESPINHO

NUNO A. PEREIRA
PSIQUIATRA
MÉDICO ESPECIALISTA
DOENÇAS
NERVOSAS

Consultório: Rua 31, 321
Marcação das 18.30 às 21.30
horas
Telefone, 720689
ESPINHO

JORGE PACHECO
MÉDICO DENTISTA



Consultório: Av. 8 n.º 784-1.º
Telef., 722718
ESPINHO

MANICURA

ADMITE
SALÃO MANUEL
Telef.: 720717
ESPINHO

AGRADEÇO
GRAÇAS
AO DIVINO
ESPÍRITO SANTO

J. S.

Renault 5

O melhor remédio contra o preço da gasolina

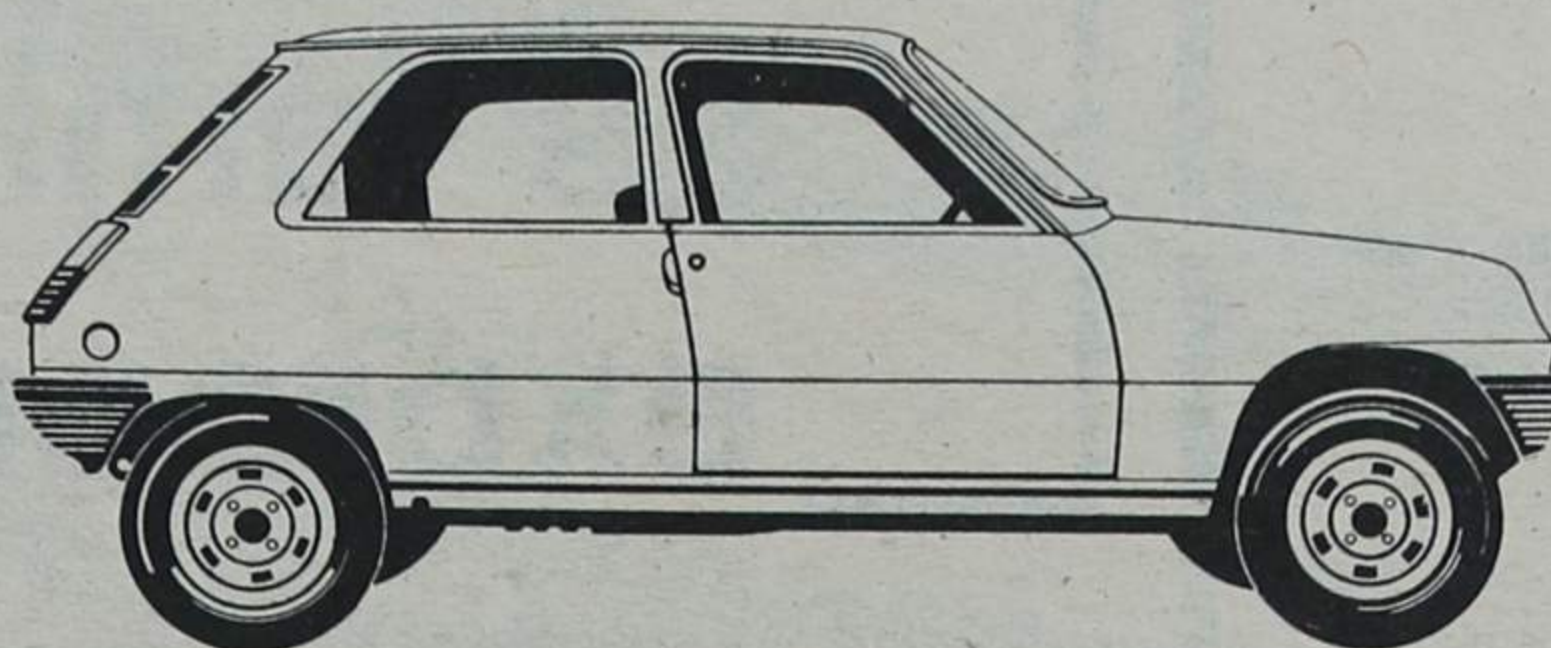

RENAULT 5 TLC



RENAULT 5 GTL, 5 portas

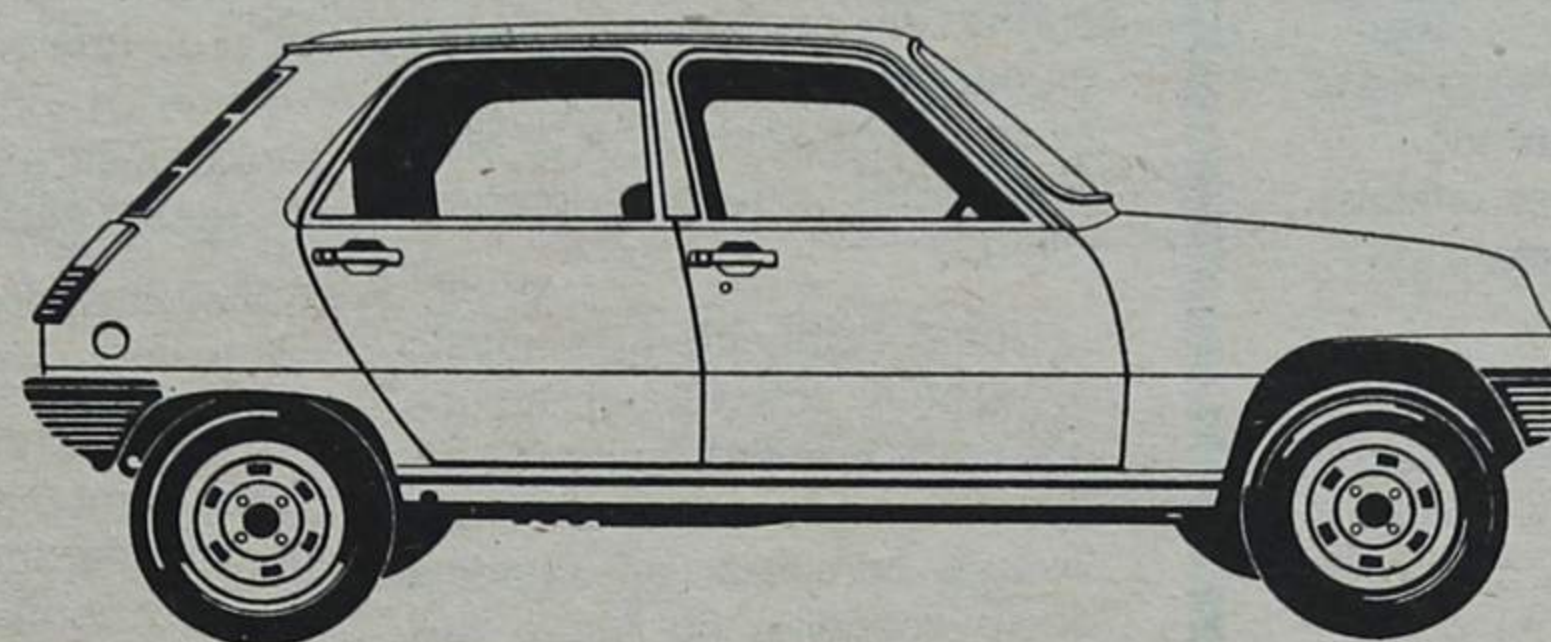

RENAULT 5 TL, 5 portas

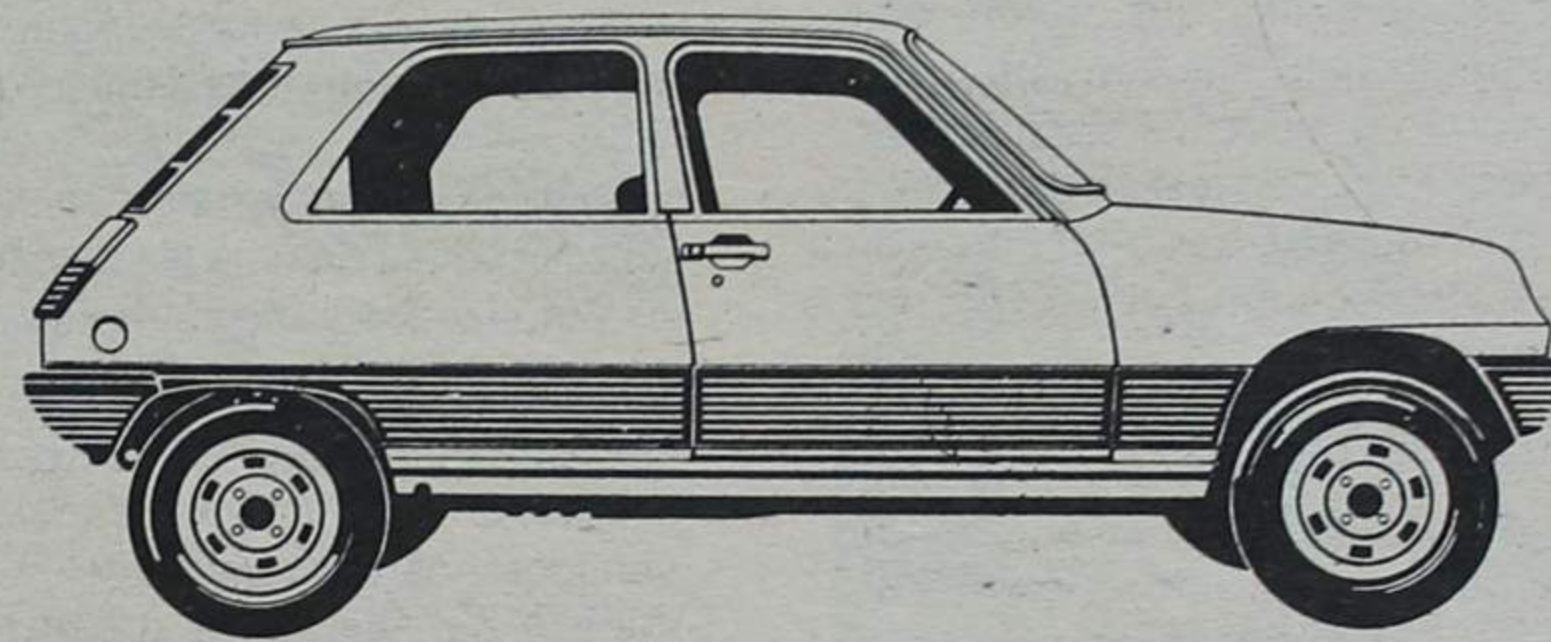

RENAULT 5 GTL, 3 portas



RENAULT 5 TL, 3 portas

Motor de 1108 cm³. Tração à frente.
Travões de disco.
Suspensão independente. Ampla espaço interior.
4,9 litros aos 100 km, a 90 km/h.
6,1 litros aos 100 km, a 120 km/h.
6,3 litros aos 100 km, na cidade.
RENAULT 5. A economia, a robustez e, sempre,
a segurança RENAULT.

Uma gama completa em exposição no seu Concessionário Renault



ABÍLIO ESPÍRITO SANTO & CA. LDA.
Salão de exposição e vendas
Rua 20, n.º 642
ESPINHO

LUSOTUFO

TAPETES - CARPETES - ALCATIFAS

Telefone 72005 — CORTEGAÇA

J. NUNES DE MATOS

MÉDICO ESPECIALISTA
RAIOS X-DIAGNÓSTICO

Especialista no Instituto Português de Oncologia.
Ex-assistente da Faculdade de Medicina.

Consultório: Rua 20, n.º 1436-r/C;Dt.º — Tel. 721975

SOCURAL

SOCIEDADE DE CONSTRUÇÕES E URBANIZAÇÕES, LDA.

TELEFONE, 721602 — ESPINHO

Construção de apartamentos
em Propriedade Horizontal
Compra e venda de terrenos

ALMOCE
JANTE E CEIE
NO
RESIDENCIAL
PORTO
1.ª CLASSE

SNACK-BAR
S. PEDRO

ABERTO ATÉ AS 4 HORAS
DA MANHÃ
COM COZINHA
PERMANENTE

Telefones: 720294-720391
Angulos das Ruas 8 e 25 — ESPINHO

NOITES DE FADO

ESTALAGEM XOUPANA E. N. 109 —
VÁLEGA - OVAR

«VENHA CONVIVER
E OUVIR O FADO CONNOSCO»

Aos sábados a partir das 20 horas.
Aceitam-se reservas de mesas pelo telef. 53846
—rede de S. JOÃO DA MADEIRA

Refrigerantes GRUTA DA LOMBA

AO SÓL E À SOMBRA BEBA
REFRIGERANTES GRUTA DA LOMBA

Agora com novos refrigerantes de
MORANGO E PÊSSEGO

GUETIM - ESPINHO

TELEFONE, 720588



UNA tribuna

ina TRIBUNA tribuna TRIBUNA tribuna TRIBUNA

AGOSTINHO ALMEIDA

PARA QUANDO SE PENSARÁ RESOLVER O TRÂNSITO EM ESPINHO?

Já várias vezes temos «batido esta tecla», sem que, todavia, medidas concretas e eficazes sejam tomadas pelos autarcas espinhenses, tendentes a modificar o anárquico trânsito citadino, problema que tende a agravar-se substancialmente nos fins de semana, complementando-se a anarquia nos meses de Verão, em que o movimento tem um acréscimo incalculável.

As mazelas são tantas, que protelar o seu encaminhamento para soluções práticas, é atentar-se contra o futuro de Espinho, mormente do sector turístico que se pretende de uma utilidade ímpar e há-de sê-lo com certeza se todos se debruçarem na resolução dos seus obstáculos.

Inumerar aqui as mazelas seria fastidioso. Entretanto uma há que sobressai nos últimos meses e que convém alertar as autoridades.

Trata-se da exposição de calçado, intitulada «Mocap-82» e que teve lugar em Janeiro nos salões do hotel «PraiaGolfe» desta cidade.

Ninguém deve duvidar que se tratou de um certame meritório para a nova cidade, já que o mesmo recebeu visitas ilustres, nacionais e estrangeiras, em grande número, cotando-se como cartaz turístico de grande valia ao transportar através da grande Imprensa nacional e estrangeira propaganda gratuita, levando o nome de Espinho aos píncaros dos quatro continentes, através de grandes manchetes jornalísticas.

Este e outros do género, bem como colóquios de especialidades científicas, terão de ser bem recebidos em Espinho.

Entretanto, criem-se previamente condições para que essas realizações sejam um êxito efectivo, e não um sério quebra-cabeças para os participantes que se vêem em palpos de aranha para chegarem ao local, pela falta de competente sinalização que encaminhe rapidamente os interessados, alguns dos quais a visitar Espinho pela primeira vez. Depois, nas proximidades do certame, reservem-se lugares de estacionamento de viaturas e espaço de manobra para as de maior porte, o que não aconteceu e criou problemas de difícil solução.

Não mencionando já a falta de estacionamento, recordamos casos de autocarros da organização que transportavam pessoas afectas à exposição, que se viram atrapalhados para chegar ao hotel.

Já o ano passado o frisamos e este ano voltamos, nesta oportunidade, a lembrar a quem de direito, que a Avenida 8, da Rua 7 para sul não comporta estacionamento do lado poente, por se tratar de uma via de dois sentidos que não tem espaço para transitar duas viaturas pesadas, originando engarrafamentos monstruosos de soluções difíceis, tudo por causa de uma fila de estacionamentos autorizados indevidamente.

Outro aspecto que pretendemos chamar a atenção e que se prende com o mesmo sector é o facto de se conceder trânsito nos dois sentidos nas cancelas da Rua 7, quando o trânsito na Avenida 8 é constante e «não aceita» a entrada de mais viaturas.

No nosso entender, as cancelas da Rua 7 deveriam ser só para sair viaturas, encaminhando-se a entrada das mesmas pelo pontão, através de placas sinalizadoras que se colocariam nos cruzamentos convenientes.

Antes de terminar e ainda relativamente à falta de sinalização, assistimos há poucos dias a uma confusão diabólica com o trânsito que era canalizado na ponte de Anta, por um agente da PSP. Todas as viaturas que do lado norte se dirigiam para sul, eram obrigadas por motivo de obras na Rua 62, a seguirem pela via 6-7, que liga à Rua 20, a fim de retomar a Av. 24 (E. N. 109). O pior é que depois das ordens da autoridade, nunca mais encontraram qualquer agente ou sinalização própria que os conduzisse à via de acesso e era o público que se tinha de desdobrar em esforços para explicar o caminho a seguir por toda aquela gente!

Será este um bom trabalho das autoridades que superintendem na matéria?

N. R. — Está em curso a revisão da postura de trânsito.

«Sejam unidos: apoiem as famílias expropriadas»



Foi com imensa satisfação que tive conhecimento através do vosso Jornal, que o mesmo procurava dar conhecimento a um grande número de cidadãos do escandaloso act QUE A C. M. E. tem vindo a cometer (expropriações).

Como escreveram, e muitíssimo bem, nos vossos artigos, não se trata de expropriações nas quais se veja necessidade com vista a beneficiar os cidadãos deste concelho no futuro próximo, mas de uma imoralidade que vinha sendo consentida pelas autoridades, até ao dia em que alguns homens conscientes e capazes se decidem a desmascarar o capacho de um ou mais indivíduos que tentam prejudicar material e moralmente um grande número de famílias, na sua maioria pobres, que tentavam guardar os bens que vinham já dos seus antepassados e que eram guardados de pais para fi-

lhos com orgulho e quantas vezes com sacrifícios.

Não tenho conhecimento de qual ou quais são os responsáveis de tal acto vergonhoso que tentam sujar a dignidade de quantos fazem parte deste concelho.

Mas não deixo de salientar que os mesmos vivem num país livre.

Mas a liberdade, coisa maravilhosa, também tem o seu fim e a nossa liberdade deve terminar quando começa a dos outros; quer sejam pobres, ricos, analfabetos ou intelectuais, sem excepção de classes; todos têm os mesmos direitos e devem ser respeitados.

Senhores fulanos (a senhoria deveria atribuir-se-lhes quando pegassem no cabo de uma picareta, creio ser o campo aonde poderiam mostrar alguma capacidade), é uma injustiça aproveitarem-se da ignorância ou do medo que existe no sub-

consciente de alguns que foram oprimidos por um sistema que os espezinhou, para levarem avante os vossos caprichos prejudiciais.

Como silvaldense de que me orgulho de ser, faço um pedido através deste jornal aos meus conterrâneos: sejam unidos, apoiem as famílias expropriadas.

Se hoje os ajudais, amanhã sereis ajudados, não somente as famílias prejudicadas mas sim a freguesia de Silvalde à qual temos orgulho de pertencer. Abusos destes não devem ser permitidos.

Desejo agradecer ao Jornal «Defesa de Espinho» e seus responsáveis, os quais felicito pela sua competência e defesa dos interesses do nosso concelho.

M. A. Q. G. DA SILVA
53 Lot. la Cible
40990 St. Paul le Dax
France

PORQUE NÃO PODEM REFLECTIR A LINHA EDITORIAL DO «DEFESA DE ESPINHO», OS TEXTOS ASSINADOS SÃO DA EXCLUSIVA RESPONSABILIDADE DOS SEUS AUTORES.

A propósito da atribuição de verbas

Anualmente a Câmara Municipal de Espinho, a exemplo do que fazem as restantes por esse país fora, leva a efeito a distribuição de verbas, o chamado «bolo», às colectividades existentes no concelho, quer elas sejam de índole cultural, recreativa, humanitária ou desportiva. Como é sa-

bido, estes subsídios, em anos anteriores, eram distribuídos pela Assembleia Municipal, embora sob proposta camarária.

Em 1982, sabe-se já que a Câmara voltou a chamar a si a atribuição das verbas para a vida corrente das colectividades e associações. Só que ainda não se

SIGA-SE O EXEMPLO DA MEALHADA

sabe quantos milhares irão ser distribuídos, nem muito menos, quem irá ser contemplado.

Sabe-se sim, por exemplo, que a Câmara da Mealhada acaba de conceder 2 500 contos (!) para actividades culturais, repito, ac-

tividades culturais, quando a sua congénere espinhense em 1980, distribuiu qualquer coisa como 1380 contos, por todas as espécies de associações e, no ano seguinte (em 1981) um total de 1490 contos.

PAULO MALHEIRO

Mas qual a razão que nos leva a invocar aquele município bairradino? Simples, muito simples mesmo. Pois os tais 2 500 contos irão contemplar apenas colecti-

vidades culturais que vão desde teatro, folclore, filarmónicas, casas do povo, museus, etc..

Isto passa-se na Mealhada, uma vila do distrito aveirense, e numa Câmara que, segundo apuramos, vem lutando com dificuldades financeiras de vária ordem.

Espinho está pois ainda a tempo de seguir esta iniciativa dos bairradinos, a todos os títulos louvável, e que só traria benefícios para a terra.

DEFESA DE ESPINHO

Semanário ☆ Sai à quinta-feira

Fundado em 27 de Março de 1932 por Benjamim da Costa Dias ★ Propriedade da EMPES - Empresa de Publicidade de Espinho, Lda. ★ Redacção e Administração na Rua 26 n.º 601-2.º-Esq. - Apartado 39 - 4501 ESPINHO Codex - Telefone 721525 ★ Maquetagem da EMPES - Publicidade ★ Fotocomposição e impressão nas Oficinas Gráficas de «O Comércio do Porto», Avenida dos Aliados, 107 - 4008 PORTO Codex - Telefones 21021/2/3 ★ Tiragem média de 3.500 exemplares.



PORTE PAGO