

JORNAL

DE ESPINHO

www.jornaldeespinho.pt

Agora
Quinzenário
Nas bancas à
Quinta-feira

Director: José António Moreira * Quinzenário Regional * 2 de Agosto de 2001 * Ano 1 - nº 26 * Preço 100\$00 / 0,5 *



BNC SuperTaxa

De 4,650 a 5,250%^{TNB}



Banco Nacional de Crédito Imobiliário

solidamente consigo

SURPRESA!

Surpresa das surpresas foi o jantar do PSD, que decorreu na Escola Secundária Dr. Manuel Laranjeira, com a presença de Marcelo Rebelo de Sousa e Marques Mendes. José Manuel Vieira, ex-presidente da comissão política concelhia também esteve presente, bem como Carlos Padrão, que também compareceu no jantar de apoio ao candidato do PP, Zé Pinho. Como o voto é secreto fica-se por saber em quem vão eles votar.



FREGUESIAS

Triste agonia da fonte de Gavião em Anta

Página 9

FREGUESIAS

Festa das colectividades foi sucesso em Paramos

Página 6

POLITICA

PSD critica viagens e férias

Página 5

DESPORTO

Espinho no pódium do autódromo do Estoril

Página 15



Melle Noivas

Rua 33 N.º 352
(a 200 mts. da Policlínica)
4500 ESPINHO

Telef.: 22 73 22 688
Tlm: 96 54 26 128

www.asin2000.net/mellenoivas



MAIL BOXES ETC.*

NÃO É O QUE FAZEMOS...

...É COMO FAZEMOS

Aluguer de Caixas Postais com Domiciliação Comercial * Cópias Digitais a Cores, Encadernações e Plastificações * Impressões Digitais até A3+ * Mailings com Serviço de Envelopagem, Inserção de Encartes, Endereçamento * Serviço de Fax e e-mail * Traduções em 22 idiomas * Serviços Gráficos * Carimbos Imediatos * Processamento de Texto * Digitalização de Imagens. * Aluguer de Computadores * Material de escritório e informático.

O seu escritório de conveniência

Rua 25, n.º 177 - ESPINHO
Tel: 22 731 91 51 / 2 - Fax: 22 732 06 92

www.pt.mbe.com * www.mbe.com
E-mail: mbe.espinho@pt.mbe.com

Estão abertas as
Inscrições durante os meses de
Junho e Julho, para o próximo
Ano Lectivo 2001/02

INFANTÁRIO JARDIM DE INFÂNCIA

COSTA VERDE



Rua 18, nº 1145 * 4500 - ESPINHO Tel: 22 733 06 10 * Fax: 22 731 28 95

Creche

Pré-Escola

A.T.L.

Música

Informática

JORNAL DE ESPINHO
FICHA TÉCNICA

Director:
José António Moreira
Chefe de Redacção:
Salomão Rodrigues
Redacção:
Liliana Barros
Paulo Lima
Rui Leal
Victor Marques
Fotografia:
Albino Simões
Colaboradores:
Dr. Filipe Pinto
Prof. Adriano Coutinho
Elpídio de Sousa
Dr. Paulo Geraldo
Paginação:
Marco Oliveira
Edição Electrónica:
Adriano Ferreira
asin2000.net
Secretariado:
Irene Alexandra
Responsável Comercial:
Salazar Matos
Ramiro Jesus

Propriedade de: **Gertrudes Pereira Santos**, Quinzenário Regional, registado no ICS, com o nº 123 249. Depósito Legal nº 151 324 / 00.

Contribuinte nº 819271675. Tiragem média dos últimos seis meses: 3.500 exemplares. Assinatura anual: 2.400\$00.

Redacção e Serviços:
Rua 20, nº 379 - R/ch sala A * 4500 - ESPI-NHO
Tel. e Fax: 22 732 14 14
Membro da UNIR
Impressão: **CIC**
Centro de Impressão
Coraze
Zona Industrial
3720 S. Tiago de Ribalul OLIVEIRA DE AZEMEIS
Tel.: 256 60 05 80
Fax: 256 68 68 08

As opiniões e as notícias aqui difundidas podem não reflectir a linha editorial do JORNAL de ESPINHO. Os textos assinados são da inteira responsabilidade dos seus autores, não cabendo qualquer responsabilidade à direcção e administração deste jornal.

Solverde continua no Casino de Espinho até 2023

Está compreendida a presença de Manuel Violas, presidente do Conselho de Administração da Soverde, na apresentação do projecto de Enterramento da Linha Férrea, em Espinho, que há dias teve lugar no Centro Multimeios.

Se, até agora ninguém encontrava explicação para a determinação de José Mota quanto ao avanço do projecto ferroviário, depois de anunciadas as 50 medidas de poupança do governo (que incluem a paragem das obras do Metro, no Porto), começa agora a ser mais compreensível a continuação da requalificação urbana daquele espaço.

Segundo fonte próxima do Secretário de Estado do Turismo, "tudo indica que

a Soverde terá conseguido a prorrogação do prazo da concessão da Zona de Jogo, em Espinho, por mais 15 anos para além de 2008. Isto é: será a Soverde a explorar o casino local até ao ano 2023.

Face ao actual cenário, a situação pode agradar a todos, nomeadamente aos autarcas espinhenses, no poder, pois terão grandes benefícios com as contrapartidas que possam advir da Zona de Jogo, convertidas, naturalmente, em importantes apoios financeiros e destinados a projectos locais, como por exemplo o Enterramento da Linha Férrea.

Com isto ganha a cidade e ganham os espinhenses, porque continua por cá

uma empresa da terra que certamente fará muito mais por nós que qualquer outro empresário desconhecido que aqui caia de pára-quadras, tendo em vista, apenas, o lucro.

Desta forma a Soverde poderá vir a contemplar importantes apoios, através das contrapartidas de jogo, destinados a vários projectos na cidade e aqui à volta, bem como prestar importantes ajudas aos clubes e associações locais. Outro exemplo de um projecto que até hoje tem estado congelado é o Estádio Municipal. Face ao atraso da obra, o SCE apresentou uma proposta que contempla a construção do novo campo de futebol pelo SCE. Segundo a proposta, a Câmara será responsável pela aquisi-

ção dos terrenos e o clube fará o resto. Para José Mota é um golpe de mestre, uma vez que satisfaz assim o cumprimento de uma promessa antiga que lhe faltava cumprir. E conhecendo-se o empenho da Soverde no SCE, não acreditamos na falta de um qualquer subsídio para a conclusão da obra.

Ainda segundo a nossa fonte, a Soverde terá alegado a grande concorrência que tem aparecido nos últimos tempos, nomeadamente nas televisões, como é o caso da Roda da Sorte, Tic-Tac Milionário e outros, para a prorrogação da concessão da zona de jogo. Ao mesmo tempo terão sido prorrogados também os prazos de concessão dos Casinos do Estoril e Póvoa.

CONVERSAS
CRUZADAS

O Conselho Desportivo de Silvalde assinalou o aniversário, com festa à volta da mesa.

Foram convidados alguns jornais do concelho, mas não foi o Jornal de Espinho. Ficamos sem perceber a atitude, que não dignifica os responsáveis daquela entidade. Terá sido por alguma vez termos colocado o dedo na frida?

A Santa Casa da Misericórdia de Espinho também assinalou o aniversário e fez homenagens. O Jornal de Espinho não foi convidado. Estranhos, porque o senhor provedor conhece este jornal, já nos deu entrevistas e até sabe que somos o único jornal de Espinho com página na internet.

O Lions Clube de Espinho também divulgou a passagem de testemunho, mas nada disseram ao Jornal de Espinho.

No Motoclube de Espinho aconteceu o mesmo. Quanto a este nem dizemos mais nada.

O Jornal de Notícias já anunciou o enterramento da linha férrea em Espinho uma porção de vezes, sempre com grandes chamadas à primeira página. Será porque é notícia?

D'alte Pinho gostava de ser presidente da Junta de Freguesia de Espinho. De facto o lugar que ocupa na câmara dá algum traquejo para outros voos?

APANHADOS

OBJECTIVA (NÃO) MENTE

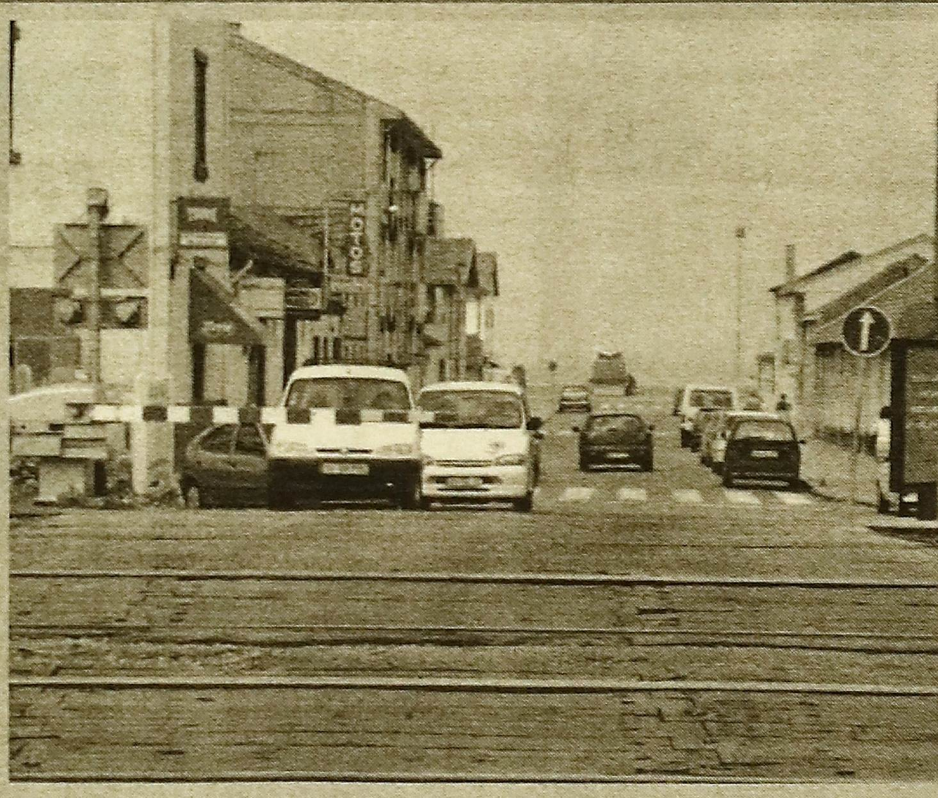

As cancelas da Rua 33 chegam a estar fechadas mais de meia hora seguida. Os condutores que utilizam aquela passagem esperam e desesperam pela autorização dos sinais que mandam avançar e que tardam em chegar. Curioso é o intervalo da passagem dos comboios. Às vezes chega a existir um quarto de hora de diferença entre a passagem de dois comboios. Neste tempo de espera não seria possível abrir as cancelas e deixar passar alguns condutores.

STAND **CABRIOLET**
JOSÉ CARLOS SANTOS
AUTOMÓVEIS * COMPRA * VENDA * TROCA
Ligue: 96 400 35 37
Rua 19, nº 1313 - 4500 ESPINHO
Tel: 22 734 54 93 * Fax: 22 731 21 84

G P R
Glória e Paula Reis, Lda.
■ Gestão ■ Auditoria
■ Viagens ■ Contabilidade
■ Seguros ■ Financiamento
Rua 30, n.º 614 ESPINHO
Tel.: 22 733 01 80 Fax.: 22 731 18 62

Ribe escape
10anos
1991 - 2001
Consulte-nos
Zona Industrial - Silvalde - ESPINHO
telef.: 227 321 276 / 227 310 312
telem.: 966 272 571
Ao serviço do seu carro e da sua segurança.
Novos serviços de:
teste/diagnóstico travões amortecedores escapes

SOALTER
Construções Sousa & Alves Lda.
Rua 16, n.º 650 R/C ESPINHO
Tratamos de negócios de compra e venda de propriedades com permutas. Temos no centro de Espinho espaços comerciais e apartamentos prontos habitar. Também temos a 3 minutos de Espinho apartamentos T2 e T3 de excelentes acabamentos e muito bem localizados.
Contactar Sr. Rocha: 91 969 06 55

Jantar de apresentação dos candidatos do PSD

Surpresa das surpresas

José António Moreira

A Fé dos sociais-democratas, no jantar de apresentação dos candidatos, era grande e as expectativas ainda maiores. Os militantes mais entusiasmados falavam de 500 inscrições, mas o número parece ter ultrapassado. Apesar do emolamento de alguns entusiastas, que chegaram admitir a presença de 750 pessoas, o número de presentes foi satisfatório, tendo em conta as dimensões do pavilhão da Escola Manuel Laranjeira, onde decorreu a iniciativa.

Também é preciso dizer que no meio disto tudo estavam presentes algumas figuras gradas da nossa sociedade, mesmo alguns senhores que já antes tinham marcado presença no Jantar do PP. Logo ficamos a pensar que os jantares já não são o que eram e por eles não conseguimos fazer prognósticos.

Atrasados, como convém, lá chegaram os convidados anunciados: Marcelo Rebelo de Sousa, depois Marques Mendes, devidamente recebidos por Luís Montenegro. Aplaudidos entusiasticamente, as figuras nacionais dirigiram-se à mesa, Marcelo, num momento de descontração, pegou no filho de Luís Montenegro, sorriu para ele, elogiou a mãe e deixou as virtudes do pai da criança para mais tarde recordar.

O bebé, certamente intrigado a questionar o que se estaria ali a passar, foi bem comportado... pelo menos não chorou. Marcelo mostrou sabedoria e algum jeito para pegar no menino. Passada a hora de entrada e das saudações, o jantar começou. A comida não foi nenhuma especialidade, mas os dois mil e 500 escudos pagos por pessoa não davam para mais. Apesar de tudo tivemos direito a sobremesa.

Marques Mendes foi o primeiro orador da noite. Numa linguagem agressiva, criticou José Mota dizendo: "é um exemplo da arrogância e prepotência política". Depois denunciou o agendamento de "viagens

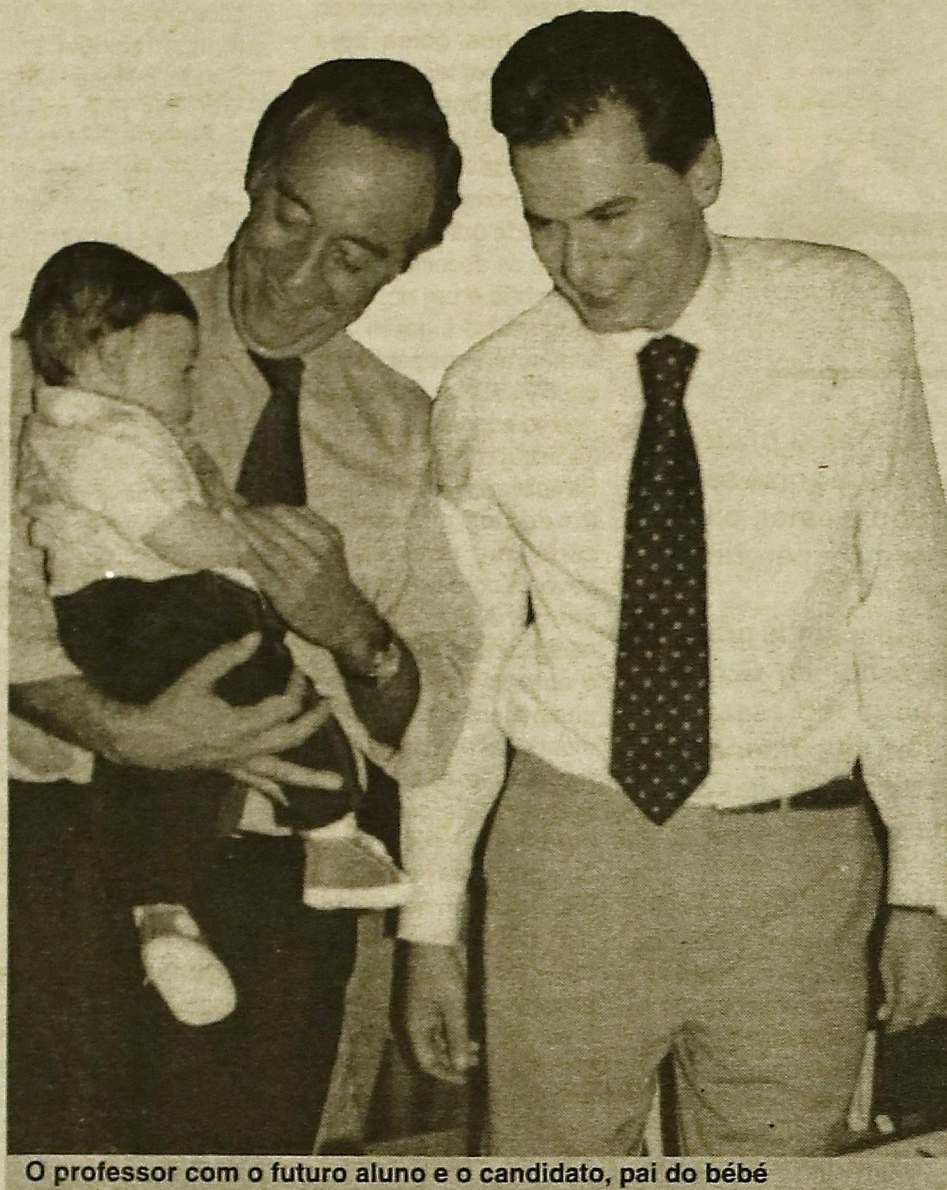

O professor com o futuro aluno e o candidato, pai do bebé

para o ano 2002, altura em que José Mota não sabe se vai ser eleito". O deputado social-democrata lembrou ainda as "acusações judiciais", que dizem ser "graves" e que pendem sobre José Mota. E adiantou: "José Mota está a comprometer a honra e o bom nome desta terra". No rol de acusações ao candidato do PS, Marques Mendes, frisou ainda as constantes viagens do presidente da Câmara ao Brasil e a "pássividade do autarca espinhense em relação ao problema da Lagoa de Paramos". Em relação a tudo isto disse: "Luís Montenegro é a vitória da mudança". Depois criticou o Governador Civil de Aveiro, que "em vez de estar ao lado da população de Castelo de Paiva, aquando da tragédia da Ponte, preferiu criticar o autarca Paulo Teixeira Pinto", que também estava presente no jantar espinhense. Depois defendeu a extinção dos

governos civis e o aumento de competências dos autarcas.

Marques Mendes, atacou depois o Governo, chamando-lhe "recauchutado". Durão Barroso não esteve presente, mas enviou mensagem, bem como Ferreira de Campos e esposa. Ribau Esteves, presidente da Comissão Política Distrital de Aveiro, denunciou o cansaço do presidente da Câmara de Espinho, "por isso é o momento de ir embora". Referiu depois a presença, no jantar, de gente do PS e do PP.

"A falta de qualidade das escolas", também foi criticada por Ribau Esteves, que considera ser "a segunda casa das nossas crianças. Por isso queremos colocar as pessoas em primeiro lugar". Ainda durante o discurso considerou Espinho "um concelho de dupla importância, porque pertence ao distrito de Aveiro e à Área Metropolitana do Porto".

Entretanto entrou na sala Castro Almeida, candidato do PSD à Câmara Municipal de S. João da Madeira, que veio a Espinho dar uma ajuda ao seu companheiro Luís Montenegro. Marcelo Rebelo de Sousa discursou de seguida e começou por denunciar a "falta de qualidade de José Mota", alegando que os municípios "precisam de projectos de qualidade de vida". Depois criticou as viagens de José Mota ao estrangeiro a admitiu que "se Espinho não mudar está a perder peso e influência". A terminar disse ainda que "o candidato do PS é alguém que é arguido e ao mesmo tempo candidato autárquico, por isso devia afastar-se".

O candidato espinhense Luís Montenegro foi o último a falar e empregou um tom, em tudo parecido com o de José Mota (afinal foram quatro anos a ouvi-lo falar).

O candidato social-demo-

crata à Câmara Municipal de Espinho começou por apresentar a mandatária para o concelho de Espinho, que é Manuela Aguiar. Exactamente, aquele que muita gente achava que podia ser a candidata do PSD à Câmara Municipal de Espinho.

Depois o jovem candidato agradeceu a Marcelo Rebelo de Sousa a sua (dele) presença no jantar e ofereceu-lhe um livro chamado "Personagens", da autoria do fotógrafo espinhense Jorge Santos. O candidato do PSD elogiou Paulo Teixeira Pinto, que representa a dor de muitos espinhenses, naturais de Castelo de Paiva. Montenegro passou depois ao ataque: "o concelho vive numa gestão socialista, que privilegia a festa, o acessório, mas que esquece o que é essencial".

Justificou as razões da sua (dele) candidatura, com "as críticas que fez durante os últimos oito anos ao executivo socialista". E continuou: "10 anos depois, na habitação social, só 50 por cento do plano está cumprido; o jovens saem do concelho, para localidades limítrofes; estamos a perder identidade; a ampliação do hospital continua na gaveta e 10 mil utentes estão sem médico de família ("José Mota não tem reivindicação no Ministério da Saúde porque está ao serviço do governo"); o Conselho Municipal de Segurança é desconhecida falta de segurança é evidente (ficou indignado com a falta de condições de trabalho dos agentes da PSP de Espinho).

Mais à frente referiu a importância dos equipamentos públicos, como a Nave, Piscina, Ténis..., "mas então não é importante termos boas estradas e acessibilidades"?

Depois de uma pausa para beber água, Luís Montenegro, considerou os espinhenses "distráidos", dizendo que "José Mota inovou a forma de estar, porque é mediático na repetição de inaugurações, mas o concelho têm,

é, falta de qualidade. É preciso sermos globalmente atractivos".

De repente eis que surge a voz de um jovem, interrompe e manda parar Luís Montenegro. Ficaram todos admirados e sabe-se depois que chegou Filipe Meneses, presidente da Câmara Municipal de Vila Nova de Gaia, que será de novo candidato, pelo PSD, à Câmara de Gaia.

Montenegro continuou e criticou depois o pagamento de portagens entre Nogueira e Porto e os 49 dias seguidos que José Mota passou no Brasil. Garantiu ainda que não está em condições de governar a Câmara de Espinho por fax ou telemóvel.

Durante o discurso ainda ficamos saber que é assim que Luís Montenegro vai educar o seu filho e outros que por ventura possam vir. A terminar disse: "não quero passar férias na Câmara Municipal de Espinho, eu quero lá estar todos os dias".

Surpresa

José Manuel Vieira, ex-presidente da Comissão Política Concelhia do PP, também apareceu por lá. Não veio para jantar (a hora a que ele chegou já era tarde), mas chegou a tempo de ouvir os discursos dos intervenientes. A sua (dele) entrada na sala não passou despercebida, até porque causou algumas palmas. Ficamos por saber se a transferência anunciada vai ou não dar frutos. Mas José Manuel Vieira não foi o único "intruso" a aparecer naquela noite. Carlos Padrão, que antes foi visto no jantar de apoio à candidatura de Zé Pinho, também esteve presente. Ficamos sem saber quem vai ele apoiar, até porque o voto é secreto.

Quem também lá esteve foi o hóquista Victor Hugo. Luís Montenegro também conseguiu mobilizar alguns amigos, da mesma idade, que em tempos deram a cara pelo Partido Socialista.

Resta agora saber quem vai votar quem... e resultados só no dia.

“Diagnóstico”

Muitos males da nossa época resultam de que não gastamos tempo em estar connosco mesmos, com os outros homens e com a natureza.

Os homens possuem a capacidade de pensar, mas não têm tempo de exercitar o pensamento. Poderiam pesar com sossego no seu coração as palavras, os gestos e os acontecimentos: crescer por dentro. Mas falta-lhes tempo. Seriam capazes de trocar sorrisos e de se ajudarem, de fazerem amigos, mas dedicam-se a outras coisas. Os homens correm...

Talvez suceda que para sobreviver neste género de sociedade se torne necessário correr... Mas ninguém repara em que aquilo que estes homens-que correm produzem é cada vez menos... humano? (Aliás, mal há um pequeno progresso tecnológico são despedidos muitos deles, porque aquilo que faziam são coisas que uma máquina pode fazer). Acontece que esta descida de nível se nota nas leis, nos livros, nas canções...

Outrora, o homem tinha o seu pequeno reino - talvez pobre - onde era senhor. Crescia por dentro, dono de ser quem era, domando uma terra que lhe re-

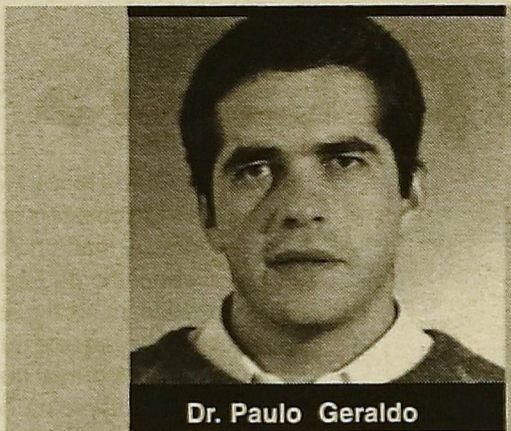

Dr. Paulo Geraldo

Professor de
Língua Portuguesa
pjgeraldo@yahoo.com.br

“Do amor guardou apenas o prazer, desconhecendo agora que coisa seja amar. E, por ter perdido o amor, olha baralhado para si mesmo e pergunta pelo sentido da vida.

Mas o homem tem a capacidade grande de analisar e de escolher. O homem não é um rio: pode regressar a lugares que ficaram atrás e apanhar do chão qualquer coisa que deixou esquecida à beira da estrada”.

sistia, amparando-se em quem tinha ao lado, forjando laços, acariciando cordeiros e oliveiras, ouvindo Deus no vento, aquecendo-se ao fogo do lar.

E fazia canções e danças. E eram cheios de sentido as festas e os Domingos e as palavras.

O homem não é agora de lugar nenhum. Não vive

com os outros. Cria e quebra laços com a facilidade resultante de esses laços não terem chegado a ser exactamente laços, por lhes faltar conteúdo. É superficial em tudo. Corre... É uma peça dentro de uma engrenagem que não é humana. Não tem o seu reino. É, antes, forçado a buscar emprego como quem pede esmola. Será substituído ou eliminado - como agora pretendem com a eutanásia - assim que deixar de ser produtivo.

Trocou o seu senhorio por meia dúzia de atractivas comodidades. Disse qual era o seu preço e vendeu-se. Esvaziou-se. E ao esvaziar-se perdeu o sentido

de todas as coisas. Transformou o Natal em festa da família, e a família em antro de egoísmos. Do amor guardou apenas o prazer, desconhecendo agora que coisa seja amar. E, por ter perdido o amor, olha baralhado para si mesmo e pergunta pelo sentido da vida.

Mas o homem tem a capacidade grande de analisar e de escolher. O homem não é um rio: pode regressar a lugares que ficaram atrás e apanhar do chão qualquer coisa que deixou esquecida à beira da estrada.

Se voltarmos a entrar dentro de nós mesmos, é certo que teremos de novo as cores de antigamente. Não podemos mudar tudo de um dia para o outro, mas há passos que podemos dar. Podemos cortar naquilo que no trabalho é exagerado, prescindir de certas comodidades (depressa compreenderemos que não nos eram necessárias), forçar-nos a tempos de sossego connosco mesmos, com os que amamos, com a natureza. Calar a televisão. Podemos descobrir o silêncio e tudo o que ele tem para nos dar. Podemos ler. E dar um passeio - só com o objectivo de passear - embora nas primeiras vezes nos sintamos a gastar tempo inutilmente. E podemos experimentar a sério ouvir os outros. Ouvi-los mesmo, com interesse verdadeiro em saber o que têm dentro, como quando namorávamos e cada palavra tinha a importância de um monumento.

Rosa Maria Albermaz no Chipre

Em Busca da Esperança perdida

Rosa Maria Albermaz, deputada espinhense na Assembleia da República, eleita pelo PS, estará, tal como em anos anteriores, no Chipre, nas cerimónias do 27º Aniversário da invasão turca em território cipriota, entre 2 e 11 de Agosto.

Segundo Rosa Maria Albermaz, “o convite sensibilizou-me, pela maneira como foi dirigido e pelas pessoas que o fizeram. Foi-me feito um apelo para que continue a juntar a minha voz à deles e reconhecem o meu trabalho em defesa dos direitos humanos na União Inter-Parlamentar (Parlamento Mundial) e em Portugal em relação a Chipre”. O convite veio assinado pelo: Senhor Presidente da República de Chipre, Sr. Dr. Glafcos Clerides, Senhor Presidente do Parlamento, Dr. Demetris Christophias, Senhor Arcebispo de Chipre, Sua Beatitude Chrysostomos e Senhor Presidente da Câmara de Famagusta (em nome da população), Dr. Andreas Pouyouros.

Rosa Maria Albermaz estará presente em várias iniciativas das quais se destaca uma entrevistas com o Presidente da República, Presidente do Parlamento, Arcebispo de Chipre, líderes dos partidos, Associação Parlamentar de Amizade Chipre-Portugal, autarcas dos municípios ocupados, comissões de refugiados, grupo de artistas cipriotas residentes em Chipre e refugiados e os Órgãos de Comunicação Social.

A deputada visitará novamente o cemitério dos jovens estudantes mortos nos bombardeamentos turcos, as escolas e o túmulo dos heróis mártires cipriotas.

O ponto mais alto da visita será Sábado, dia 4 de Agosto, em Dherynia (dia do aniversário da ilegal ocupação).

Este dia é um dia em que os milhares de refugiados recordam os familiares que ainda estão desaparecidos em cerimónias como a actuação de cantores e grupos de danças e músicos, teatro e poesia.

No fim do dia irá mais uma vez entregar ao General das Forças da ONU, no Quartel de Linha Verde de Famagusta, um apelo para que pressionem o Governo Turco a cumprir as decisões das Nações Unidas. Essa entrega será feita nas anteriores cerimónias por Rosa Maria Albermaz.

Para a deputada “estas comemorações serão mais emotivas e o lema será o da «Esperança», pois a proximidade da integração de Chipre à União Europeia dá um alento maior a este povo que tem sido esquecido pela comunidade internacional e serão um exemplo para outros povos que infelizmente são invadidos, silenciados e esquecidos.”

TOTALMENTE REMODELADA

SAPATARIA PARIS

CALÇADO PARA
HOMEM E SENHORA

CARTEIRAS

VISITE O NOSSO ESTABELECIMENTO

Rua 23, nº 426 * 4500 ESPINHO
Telefone: 22 734 66 38

DG
SEGUROS
DIOGO GOMES

Paga demais pelos seus Seguros?

Então consulte
os nossos preços!

Somos Especialistas

Rua 26, nº 1022 * Tel: 22 731 49 74

Jorge Alves e Albertina Ataíde
ADVOGADOS

Avenida 24, nº 1019 1.º andar, sala D 4500 - 201 Espinho Tel./Fax 22 731 32 40	Rua Cap.º Sousa Pizarro n.º 13, 1.º - Esq.º 3810 - 076 Aveiro Tel./Fax 234 424 049
---	---

FOTO RODRIGUES

- Técnica avançada
- Laboratório Próprio
- Fotos tipo passe num minuto
- Estúdio fotográfico com alto nível de cores

Av. 24, nº 935 - 4500 ESPINHO Tel: 22 7346253

"A obra do Século!?!..."

Assistimos no passado dia 19, a mais uma cerimónia protocolar sobre a expectativa de execução, da chamada: Obra do Século. Bom, ficamos sem saber de que século, na certeza de que do século XX já não é, e do XXI é excessivamente pretensioso por parte de quem o afirma, sendo ainda demasiado redutor para as gerações vindouras.

Mas, trocadilhos à parte, importa debruçarmo-nos sobre o concreto e analisar-mos o que de facto nos foi apresentado. E o projecto apresentado, executado por técnicos altamente qualificados (fazendo fé no que nos foi afirmado), foi desenvolvido no mais secreto dos gabinetes e que se nos apresentou como facto consumado. Logo, sem a participação cívica e democrática da população para um projecto desta envergadura, perdendo-se

assim também, uma grande oportunidade para o envolvimento dos espinhenses numa solução urbanística participada.

Importa ainda referir de que, qualquer estudo urbanístico, está por obrigação sujeito a discussão pública, e assim sendo, porque é que um estudo desta dimensão, que se pretende adjectivar de requalificação urbana, não foi submetido a essa discussão?

Sobre o projecto em si, e pelo que nos foi dado a conhecer, também há questões para as quais seria interessante ouvir algumas respostas.

Assim e ao jeito de questionário pergunta-se:

Um projecto para o futuro, só com duas vias de circulação previstas? Se assim for, Espinho vai obviamente perder algu-

mas das suas valências, nomeadamente na programação dos mapas de percursos ferroviários. Desde logo, deixa de poder ser terminal de partida e chegada para os circuitos de suburbanos, por perda de vias para manobras e retenção de composições, e, havendo só as duas vias disponíveis, estas terão forçosamente como prioridade de utilização, as múltiplas ligações Lisboa-Porto-Lisboa, podendo eventualmente nos vazios ser utilizadas para as ligações regionais, Porto/Aveiro/Coimbra. E afirmou um vereador "...*nós não precisamos de Metro em Espinho, basta-nos uma ligação ao Porto de meia em meia hora*"... certamente a pensar na via marítima?... sim! até porque o Douro, vai melhorar as suas acessibilidades (importaria a este

propósito, saber as consequências que tal obra vai ter na nossa costa, mas este tema, será abordado noutra oportunidade).

Parque de estacionamento à superfície em local nobre da cidade? ...talvez aí a justificação para a presença, em lugar de destaque, de um ilustre empresário cá do burgo na citada cerimónia!

Rotunda prevista na rua 23, numa via de sentido único?

Deslocação da futura estação para sul, porquê?... e os passageiros vão virar toupeiras no acesso às futuras plataformas?

Apareceram também no exaustivo (?) estudo apresentado, a implantação de dois volumes longitudinais, sem qualquer referência à sua utilização, **serão para substituir as construções clandestinas da Avenida**

?...ou, desculpem - de génese ilegal.

Em resumo, poder-se-ia perguntar se o estudo da Refer, não se deveria limitar às questões técnicas do atravessamento dos comboios (bem como ao novo "rio" que vai surgir a montante), e à autarquia, estudar, discutir e depois definir o plano de requalificação de todo o espaço à superfície?

Quanto à cerimónia já referida, não se percebeu também o descrédito demonstrado relativamente à assinatura do protocolo com o ex-ministro João Cravinho e à garantia dada pelo sr. primeiro-ministro (Cidónio de Espinho), aquando do Centenário do Concelho. Então?!... era necessário vir um secretário de Estado dar a palavra final?...ou, ainda falta vir um motorista com o primeiro

metro de carril, como elemento certificativo da execução da obra?

Caros conterrâneos, se esta obra nos condiciona na capacidade reivindicativa, de nos poder-mos candidatar ao Polis, ao Metro, etc., etc.,...então, que valha de facto a pena e para isso aqui deixo a minha contribuição para o debate desejável.

Nota final - para que não fiquem quaisquer dúvidas sobre a minha posição face à concepção da ideia em si, eu esclareço: **sou incondicionalmente defensor desta opção.**

Carlos Alberto Silva
(Pré-candidato do Partido Socialista à Junta de Freguesia de Espinho)

COM... LICENÇA

Na sua dinâmica e, cobrando o bilhete, a vida impulsiona-nos, livres ou aprisionados, numa responsabilidade crescente que, embora quantificada, é sempre imputável. Assim, conscientemente ou não, qualquer dos comuns mortais está sujeito a tal facto, ainda que a regra da proporcionalidade seja, quase sempre, aplicada por defeito ou por excesso; mas nunca, segundo um coeficiente de ponderada aritmética jurídica. Deste modo, enquanto simples escriba, venho matraqueando estas páginas, gratuita ou retribuindo, publicamente, o cumprimento, num esforço de objectiva isenção, com comentários, aprazíveis ou não, que assino no respeito por todas as opiniões e ideologias. Mas, nunca subjugado aos favores políticos, ao políti-

camente correcto ou conveniente; muito menos, às ameaças e amedrontamentos desta castradora, exclusiva obediência a estes novos senhores.

Hoje, com bilhete pago, mas não comprado, este jornal imputa-me outra responsabilidade. E, no respeito pela comunicação social-local, goste-se ou não, é um quinquenário de vanguarda e arrisca-se a ser a opinião escrita mais lida do concelho. Não somos os mais ricos, nem os mais bonitos; muito menos, os maiores: somos o que somos, reconhecendo quem, ansioso, nos espera nas bancas. Ultimamente, vimos assistindo, em grandes títulos da imprensa nacional, aos alaridos sobre o real papel da comunicação social e, inclusive, à vontade de

alguns quererem mais autoridades que regulamentem e controlem todas as formas expressas da comunicação. Já vivemos com a inquisição, perseguição, repressão, exclusão, censura; enfim, com tantas formas de aniquilação que damos mostras de não sabermos viver numa democrática responsabilizada liberdade.

E o que mais nos irá acontecer...? O Povo que lavas no rio, queres permanecer vergado a esta levada ou preferes viver de cara levantada... Já te cobram o chão sagrado e a tua vida não? Estes políticos e doutos senhores deixam transparecer o desejo de se apoderarem do ensinamento popular. Catalogam-se segundo um estatuto ou canudo (apto ou não apto); como ambos sejam mais do que uma

simples sigla, ferramenta de trabalho ou aptidão que efectiva a legalidade do exercício duma profissão ou competência. Por ventura, um diploma é uma garantia de sapiência ou capacidade total? Pavoneiam-se num juízo que tende a aniquilar o raciocínio do Povo, reduzindo-lhe a opinião e o livre arbítrio. Utilizam os dinheiros do Povo para se publicitar, auto promover e governar. Solidarizam-se na doença e miséria humana e aproveitam-se delas. Mas que lata! Na desculpa de que a miséria nunca foi boa conselheira, indignam-se e insurgem-se contra o Povo, mas não gostam que o nosso Povo lhes comente o mau humor, a mediocridade, a incapacidade, a irresponsabilidade, o desaforo, o escândalo, etc., etc. Em aplausos aos grandes títulos dos jornais, criticam

e condenam a miséria, a fome, o álcool, a prostituição, a droga, a marginalidade, a delinquência, a promiscuidade, o trabalho infantil, os baixos salários, os ordenados em atraso, o suborno, o roubo, o uso da coisa pública em benefício particular, como que o Povo tenha um mórbido prazer nesta real convivência. Mas, quando o mesmo Povo pasma, porque um soberano senhor ou político corrompeu, foi corrompido, se aproveitou da coisa pública ou privada, se embebedou, desrespeitou, masturbou ou se manifesta como um alarve... Aqui "del Rei", porque isto não é uma república das bananas. Pois não, mais parece um Bananal. Tal como, os deuses, os imperadores, os reis, os papas, os padres, os cren-tes e os descrentes; tam-

bém os presidentes, políticos, individualidade e demais Povo, não podem julgar-se incólumes; porque todos somos pecadores. A são e salvo, só a lei. E, ai que esta fique sujeita às habilidades do homem. Ninguém, por certo, estará contra as leis, regras, regulamentos, normas, formas e hábitos da vida, justos e imparciais. Legis-le-se; mas, no respeito do direito, deveres e garantias. Não se confundam, porque não enganarão o Povo com discursos rocambolescos do real positivo ou negativo. Deixemos as parolices de colarinhos engomados ou cabeleiras postíças e falemos uma língua tão rica e intuitiva como a nossa: falemos e trabalhemos num português real - objectivo. Está na hora de dizer basta!

Óptica de Espinho

óptica médica

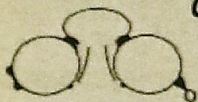

INSTITUT OPTICO

TESTE A SUA VISÃO GRATUITAMENTE

Rua 23 - N.º 836 - telef. 22 734 67 17
4500 Espinho * Junto À PSP

THE BEST BIKE

Américo de Oliveira Gomes

Agente | Trek-Giant e Checker-Pig
Haro; KTM e Merida BH

Rua 22, n.º 405, 4500 Espinho * Tel: 22 7320055

Espidente



Prótese Dentária, Ida.

Rua 30, n.º 600, 4500 - 301 ESPINHO
Tel: 22 732 29 93 Fax: 22 731 91 68

Ortodontia * Próteses Fixas, Acrílicas e Esqueléticas

Acordos: ACASA

2ª a 6ª feira: 9h às 19h * Sábados urgências 10h às 13h

Coelho

Caça - Pesca - Tiro c/arco

Sérgio Pinto Coelho

Rua 33, 464 * Telefone 22 734 3943 * 4500 ESPINHO

João Passos
MEDIÇÃO IMOBILIÁRIA, Lda.

Rua 23, Edifício S. Pedro
n.º 174, 1º andar, loja N
4500 ESPINHO
Tel: 22 732 07 28

www.joaopassos.pt

Lic. AMI: 4541

TEMOS
SOLUÇÕES

Fonseca

ESPINHO

TECIDOS - MODAS

Centil

ESPINHO

LINGERIE - CONFECÇÃO

Comunicado do PSD

Viagens e férias

O PSD fez um comunicado à População de Espinho referente ao programa de Férias para idosos do ano de 2001 e ofício do PCME (Presidente da Câmara Municipal de Espinho) aos municípios referente ao programa de Férias/ Passeios de 2002.

O PCME, em Junho/Julho de 2001, difundiu nos jornais DE, MV e JE, publicidade alusiva a um programa de férias para idosos no ano de 2001, com destinos ao Brasil, Ilha da Madeira e comboio do Douro.

Atribuindo-lhe o título de passeios para 2001, da leitura dessa publicidade não sobram dúvidas: é efectivamente um programa de passeios para 2002.

Ao invocar de forma velada o ano de 2001, querendo referir-se em concreto ao ano de 2002, o PCME tem plena consciência que em Dezembro de 2001 se realizam eleições autárquicas. Dessa forma ele elaborou sem legitimidade o referido programa de subsídios futuros.

Utilizando o lugar de Presidente da Câmara Municipal de Espinho, colocou a "CHAPA" de 2001 num programa de 2002, criando um grave

sofisma que mais não é do que manipulação maldosa da população, na busca desenfreada de votos.

Aliás, esse comportamento denota consciência pesada, pouca coragem e tentativa clara de fuga às responsabilidades. Para além de demonstrar que o PCME não sabe nem quer distinguir essa qualidade de candidato do Partido Socialista, tentando usar o poder em seu proveito próprio.

Em consequência os vereadores do PSD alertam as pessoas visadas para a falta de vaidade do referido programa.

No ofício que o PCME enviou em 13/06/01 aos idosos, sem referência ao n.º de ofício ou n.º de processo de Arquivo, é feita uma pormenorização mais detalhada dos destinos e condições dos passeios de 2002, e ainda referindo que as inscrições estarão abertas de 2 de Julho a 14 de Setembro.

Assim e na sequência da leitura dos dois documentos os vereadores do PSD expõem as seguintes considerações:

Durante o actual mandato sempre os vereadores do

PSD deram o seu apoio e votaram favoravelmente quaisquer actividades da CME em benefício das classes mais carenciadas e dos idosos, e, muitas vezes, alertaram para a necessidade de se fazer ainda mais, no âmbito do lazer, apoio domiciliário, centros de convívio, lares, etc. Essa sensibilidade, está demonstrado, vai prolongar-se já na próxima Câmara presidida pelo PSD.

Mas isso não significa que os vereadores do PSD pactuem com o atentado à democracia que está a ser perpetuado pelo PCME no que toca aos passeios para 2002. E perguntam:

Qual a legitimidade deste PCME para programar estes passeios, em ano de eleições e para além do seu mandato?

E porque escondeu ele, ou tentou esconder, na publicidade dos jornais que se tratava efectivamente do programa de férias para 2002, chamando-lhe 2001?

E porque razão se esgotam as inscrições em 14 de Setembro de 2001? Antes das eleições?

Será para uma contagem prévia de votos (que deviam

ser secretos)?

Porque quem se inscreve tem um interesse particular em que o programa se concretize e desde logo votando no actual PCME (com quem ficam conotados mesmo que não queiram).

Fazer política tendo por objectivo perpetuar-se no poder, utilizando dinheiros públicos para comprar votos de cidadãos idosos e carentes, e ainda por cima chamar a isto "combate à pobreza, exclusão e apoio à terceira idade, demonstra bem a craveira de quem o faz, sendo uma violação grave das regras democráticas, que todos, e os autarcas em particular, devíamos salvaguardar.

Os vereadores do PSD jamais podem aceitar este desvirtuar da democracia, esta campanha eleitoral fraudulenta, e assim levantam o seu veemente protesto enviando, para apreciação, o teor deste comunicado, a sua excelência o Presidente da República, Presidente da Assembleia da República, Primeiro-Ministro, Procurador-Geral da República e Comissão Nacional de Eleições. O comunicado é assinado pelos Vereadores: coronel Armando Jacinto e dr. Luís Montenegro.

Aposta de José Mota

Reforçar a maioria

Em conversa informar, José Mota, actual presidente da Câmara de Espinho e, de novo, candidato pelo PS, afirma que a única dúvida que se mantém é o reforço ou não da maioria absoluta que o PS tem durante o

presente mandato. Se José Mota reforçar a maioria absoluta do PS, será o PSD a perder um vereador, ficando reduzido apenas a um outro vereador, que será o candidato, caso aceite continuar na política.

CDU continua apostar nas bases

Jorge Carvalho em Silvalde

Fausto Neves, será o candidato da CDU à Assembleia Municipal de Espinho, nas próximas eleições autárquicas. Trata-se de uma pessoa com experiência adquirida naquele órgão, uma vez que já faz parte da actual legislatura, como vogal, eleito pelo mesmo partido.

O Jornal de Espinho conseguiu saber ainda que o advogado Jorge Carvalho vai ser o can-

didato da CDU à Junta de Freguesia de Silvalde. É uma candidatura repentina. Se os votos se mantiverem constantes, como aliás é apanágio dos comunistas, a CDU deverá meter dois vogais na Assembleia de Freguesia de Silvalde.

Jorge Carvalho, vai ter pela frente Mário Cales, candidato pelo PSD e Abel Gonçalves, actual presidente da Junta de Freguesia e recandidato pelo PS.

PSD critica a Festa das Colectividades

Acção "comiceira"

A festa foi contestada pelo PSD que alegou: "a realização de algumas acções "comiceiras", que visam tapar os olhos aos paramen-ses. Desde os passeios que até aqui eram pagos em parte pelos moradores e agora são à custa da Junta e da Câmara, até às homenagens às colectividades e seus elementos, de tudo veremos". E continua: "então só este ano há necessidade de homenagear as colectividades? E os homenageados, só este ano merecem essas distinções? Ainda não se tinham lembrado deles? E com toda esta pressa, será que os homenageados vão ter a cerimónia com a dignidade e isenção que eleva as condecorações recebidas?"

O mesmo documento diz ainda que "todos merecem as homenagens, mas tudo tem o seu tempo e espaço próprios.

Bastou que o nome do candidato do PSD surgisse na comunicação social para que a actual junta se lembrasse dos quatro anos de adormecimento e de tudo que ficou por fazer.

Queremos acabar com a subserviência a um presidente de Câmara que tem cortado verbas asfixiando a freguesia, aproveitando-se de valores imobiliários que deveriam ter revertido para a população de Paramos, mas sempre fazendo festa com a convivência do presidente da Junta. Queremos acabar com a presença interessada e eleitoralista do presidente da Câmara em tudo o que diz respeito a festas e inaugurações prematuras, virtuais e forçadas. Não somos contra a presença do presidente da Câmara nos acontecimentos da nossa terra, mas sempre numa perspectiva de progresso e não de mero aproveitamento ou bajulação".

PP faz requerimento sobre a Ponte de Anta

Melhores condições

Depois de Paulo Portas ter visitado a cidade de Espinho e ter conhecido o Bairro Habitacional da Ponte de Anta, no passado dia 14 de Julho, mostrou-se preocupado com o nível de pobreza e de exclusão social do bairro. Uma semana depois, dirigiu uma carta ao Presidente da República, Jorge Sampaio, solicitando alguns pedidos a favor dos moradores do Bairro da ponte de Anta.

No dia 14 de Julho, Paulo Portas esteve em Espinho para o jantar de apresentação do candidato do CDS, José Pinho, à Câmara. Antes do Jantar, a Comissão Concelhia dos populares, liderada por Simplício Guimarães, levou Portas a conhecer o Bairro da Ponte de Anta. Paulo, que também é Portas, foi abordado por alguns moradores, que se manifestaram descontentes com o desprezo que as entidades locais têm mostrado em relação aquele bairro. O líder do PP não ficou indiferente aos problemas dos moradores e enviou um requerimento ao presidente da república, onde dá conta das reclamações recebidas.

No documento, dá a conhecer a Jorge Sampaio, que "este é um dos bairros que

concentra maior índice de pobreza e de exclusão social". E continua: "aquela população caracteriza-se por uma diversidade social e é notório o desenraizamento". Em função das queixas apresentadas e dos baixos rendimentos dos moradores, "ficam criadas as condições para um desenvolvimento de risco". E continuou: "muitas das famílias registam abandono, os níveis de insucesso escolares são elevadíssimos e a toxicodependência origina sofrimento e marginalidade". O líder popular foca ainda no documento, um estudo elaborado por uma universidade do Porto, sobre os problemas do bairro, cujos resultados são preocupantes.

A lista dos problemas é encabeçada pela droga com 77 %, depois o alcoo-

lismo 57 %, a falta de limpeza 56%, o barulho 54%, o desemprego 52 %, a criminalidade e a falta de segurança 47%, a degradação dos edifícios 44%, a degradação de espaços exteriores 39% e a prostituição aponta para os 36%. O requerimento dá ainda a conhecer a necessidade de um equipamento a nível de saúde.

Por fim, Paulo Portas requer que Jorge Sampaio diligencie junto do Ministério do Trabalho e Solidariedade, da Saúde, do Equipamento Social, da Administração Interna e da Câmara Municipal de Espinho, a possibilidade de instalação de uma delegação da Junta de Freguesia, de um posto médico, de transportes adequados, um posto móvel da PSP, um parque infantil e um acompanhamento social à população do bairro.

Dia das colectividades em Paramos

Uma festa de êxito

A Freguesia de Paramos assinalou o Dia das Colectividades no passado sábado, dia 28 de Julho, com a realização de uma série de actividades, onde participaram todas as associações de cultura e recreio da freguesia. O palco escolhido para a realização da iniciativa foi o Campo de Futebol daquela localidade, uma das obras deste executivo, liderado por Américo Castro. Do programa fazia parte a abertura das comemorações com um jogo de futebol infantil. Seguiu-se depois um almoço de convívio no local, que foi totalmente feito pelas colectividades presentes. Da parte da tarde tiveram lugar os jogos tradicionais, futebol entre veteranos e logo depois Missa Campal, com a participação de todos os directores, acompanhados dos estandartes das suas colectividades. A missa foi respeitosamente animada pela Banda União Musical Paramense e pelo Grupo Coral da Paróquia de Paramos. O ofertório foi a favor da Conferência S. Vicente Paulo. Mais tarde realizou-se o jantar de convívio, onde esteve presente, para além de todo o executivo da Junta, José Mota, presidente da Câmara Municipal de Espinho. Na mesma festa também esteve presente Luís Montenegro, candidato do PSD à Câmara Municipal de Espinho e Carvalho e Sá, candidato social-democrata à Junta de Paramos, apesar de ambos terem criticado a realização da iniciativa, através de um comunicado. Ao início da noite foram homenageadas algumas pessoas e colectividades da freguesia (Campeões e figuras destacadas da freguesia e das colectividades) que por um ou outro motivo se tenham destacado em benefício da sociedade local. Pela noite dentro actuou o conjunto "COM «TRASTE»".

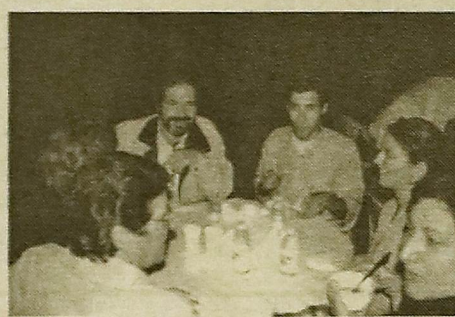
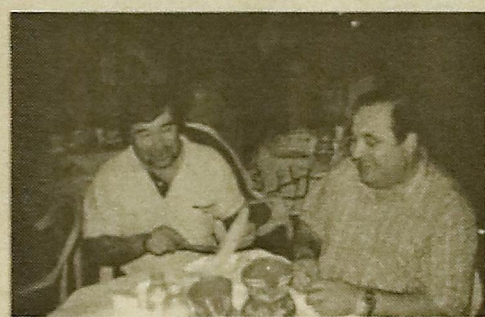
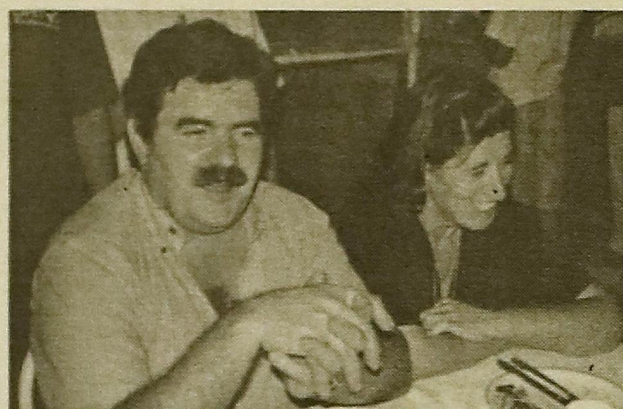
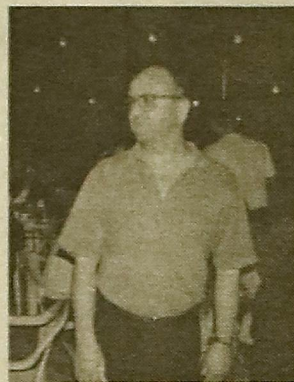
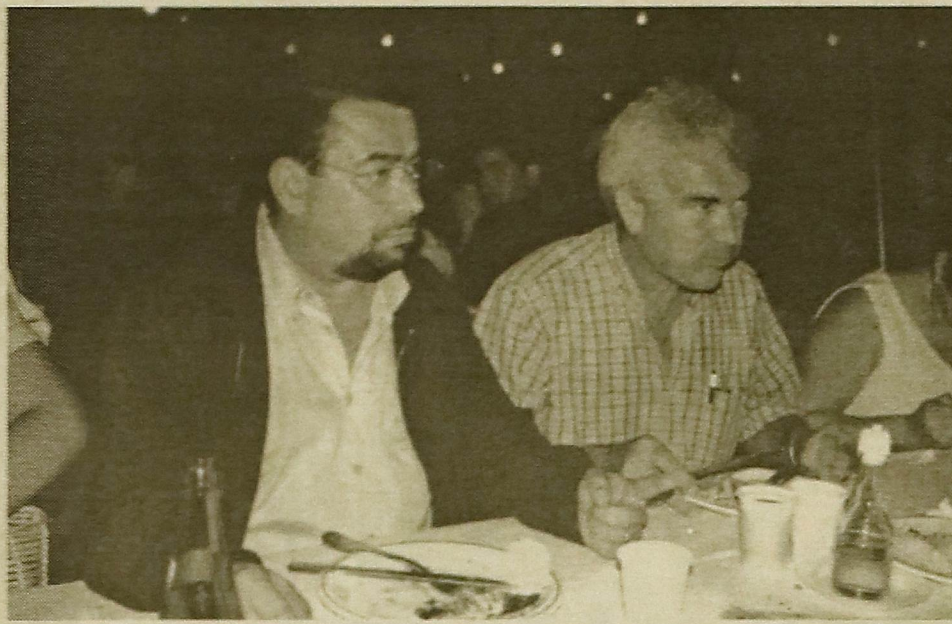

Homenageados

Pessoas homenageadas pela Junta de Freguesia de Paramos e indicadas pelas Colectividades Locais: Centro Social de Paramos, Américo Gomes de Oliveira; Sociedade Columbófila Andorinhas de Paramos, Américo Rodrigues de Sá e David da Silva Carvalho; Grupo de Jovens PedrasVivas, Rui Miguel Ferreira Queirós; Banda União Musical Paramense, Fernando Alves Pereira (Ni) e Ernesto Lucas Torres Vieira; Associação Desportiva da Lomba, Augusto Bernardes Oliveira Félix (a título póstumo) e Fernando José Dias da Silva; Associação Águias de Paramos, Osvaldo Jorge Colasso da Silva e José Armando Gomes Viela; C. C. D. Morgados, António Vieira; Juventude da Estrada, Domingos Alves Pimenta e Fernando Loureiro Vieira de Castro; Associação Desportiva da Quinta, Álvaro Figueiras e Américo Carvalho.

Homenageados pela Junta de Freguesia: Victor Sá, campeão nacional de Boxe e atleta do F. C. Porto; Pedro Machado tri-campeão nacional de taekwondo e atleta da Banda União Musical Paramense; Joaquim Rodrigues Guimarães, 60 anos ao serviço das colectividades (música); António Luis Sá Gomes (Luís Carrasqueira) medalha de prata da freguesia a título póstumo por serviços prestados à cultura, ao desporto e à freguesia. Foram também homenageados os atletas da Associação Desportiva da Lomba, por serem campeões da A. F. P. C. E. II Divisão e os atletas da Associação Águias de Paramos, campeões da A. F. P. C. E. da I Divisão.



Américo Castro abriu os discursos com algumas palavras de agradecimento as colectividades e associações da freguesia pela grandeza da iniciativa e pela adesão da população ao evento, que marca um importante marco histórico naquela freguesia. O presidente da Junta de Freguesia de Paramos não conseguiu também que passasse em branco o comunicado do PSD, que criticou fortemente aquela organização. Segundo Américo Castro "a campanha começou mal, com ataques pessoais, mas eu (Américo Castro) não vou por aí, porque não faz parte da minha educação.

Quanto ao facto de me dar bem com o presidente da Câmara, é para nós uma honra e uma maneira de melhor conseguirmos aquilo que o nosso povo precisa". Ainda em resposta ao PSD, Américo Castro, acrescentou que "a melhor resposta é adesão da população à iniciativa".

A terminar falou do Campo de Futebol, como uma obra que a freguesia à muito carecia e que só com este executivo foi possível.

José Mota acabou por criticar as mesmas coisas e enalteceu a população da freguesia paramense pela coragem que tiveram em realizar uma festa daquela natureza.

José Mota criticou ainda a presença de Luís Montenegro na festa, um acto que o seu partido tinha anteriormente criticado em comunicado à população da freguesia.

EDP assina contrato com a Câmara

Mais qualidade

A Câmara Municipal de Espinho e a EDP Distribuição, assinaram a renovação de concessão de energia eléctrica. O acto decorreu no Salão Nobre dos Passos do Concelho.

Num sinal de claro empenho, no reforço do relacionamento com a autarquia, representada por José Mota, presidente da Câmara Municipal de Espinho, esteve ainda presente o director da Área de Rede Grande Porto, Marques de Sousa e o presidente do Concelho de Administração da EDP Distribuição, Jorge Guimarães.

O contrato de concessão assinado entre a Câmara e a EDP, reveste-se de substanciais melhorias para o concelho. No novo contrato, destaca-se o acréscimo progressivo do valor das rendas a pagar pela EDP à Câmara Municipal; a

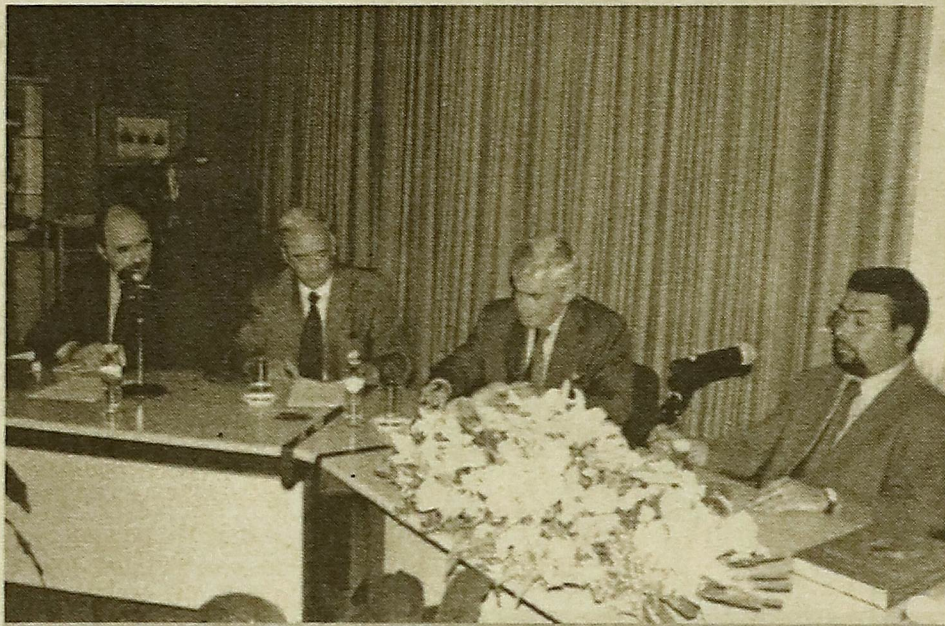

Representantes da Câmara e EDP durante a assinatura do contrato

melhoria acentuada das condições de acesso a novas ligações de energia eléctrica, com correspondente acréscimo dos encargos a suportar pela EDP Distribuição em obras de expansão das

redes; significativo reforço das prestações da EDP Distribuição em matéria de instalação e conservação de iluminação pública e dispensa do pagamento de reforço das redes, na alimentação às instalações

municipais, dentro de certos valores da potência requisitada. A EDP Distribuição assumiu deste modo um claro compromisso em melhorar continuamente o serviço que presta aos seus clientes.

Infantário Costa Verde

Exposição

O Jardim de Infância Costa Verde abriu ao público a exposição dos trabalhos que os alunos daquela instituição realizaram ao longo do ano. Na abertura esteve presente o presidente da Câmara Municipal de Espinho, José Mota, que apreciou com agrado os trabalhos apresentados.

Depois da exposição, José Mota, visitou todas as salas do infantário e prometeu, contribuir para o engrandecimento daquela obra, que tanto tem ajudado a cidade de Espinho, desde 18 de Maio de 1949.

A direcção do infantário, na pessoa da D. Lourdes, agradeceu a presença do autarca e lançou o repto para que o acto se repita muitas mais vezes. "É a vontade das crianças e de todos nós", acrescentou a responsável da instituição de solidariedade.

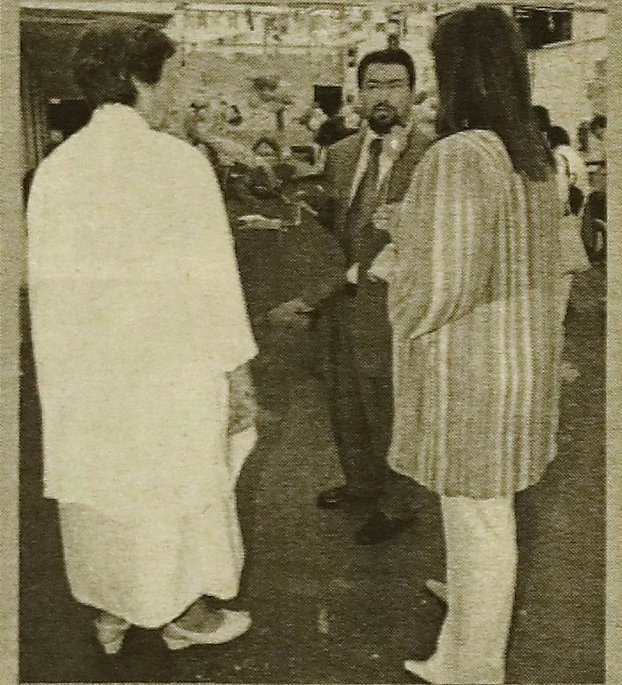

José Mota também visitou a exposição

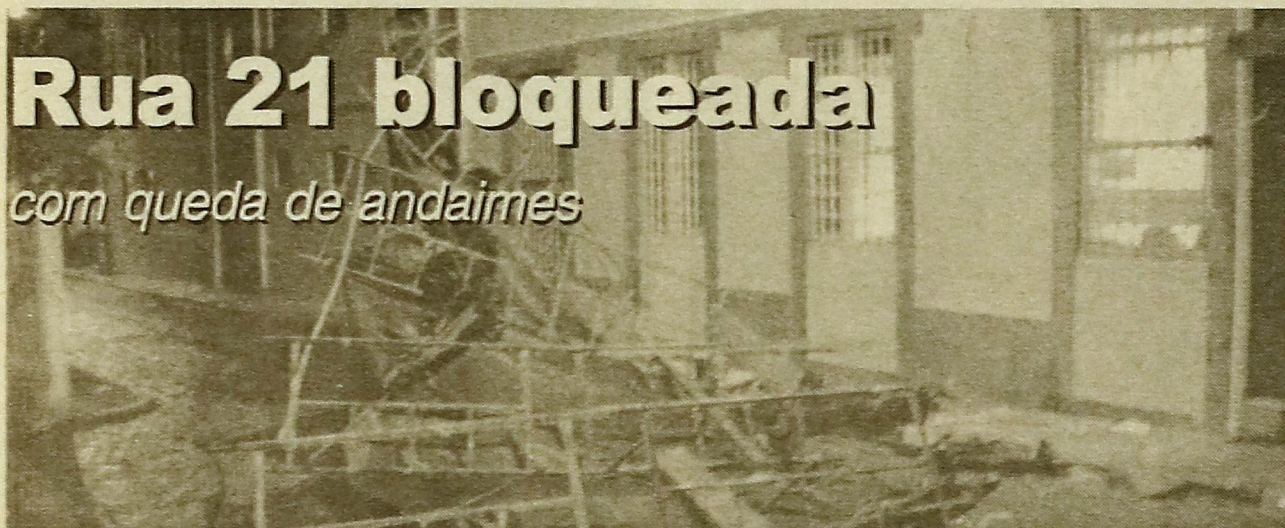

Rua 21 bloqueada

com queda de andaimes

A Rua 21 esteve fechada ao trânsito, devido à queda de um andaime, na passada noite do dia 30 para 31. As causas do incidente são desconhecidas, mas pensa-se que terá sido consequência do mau tempo que também passou por Espinho. Um pouco depois os Bombeiros limparam a Rua e o trânsito voltou ao normal



Uma exposição com muita brincadeira



PORTUGAL

Rua 62, nº 8, 2º andar
4500 ESPINHO
Tel.: 22 734 46 49 Fax: 22 734 86 43

BRASIL

Irmãos Neto - Participações e Administração, lda
Avenida Rio Branco, nº 156, sala 509
CEP 20043.900 Centro
RIO DE JANEIRO
Tel.: 21 220 23 36 Fax: 21 220 72 86

IRMÃOS NETO CONSTRUÇÕES, LDA.

COMPRA, VENDA, CONSTRUÇÃO
E ADMINISTRAÇÃO DE PROPRIEDADES

A Sua Solução Imobiliária

E-mail: grupoirmaosneto@mail.telepac.pt

Fonte de Gavião, em Anta

Triste agonia

Mesmo no limite da freguesia de Anta, em Esmojães, existe uma fonte, que é procurada por muita gente, da freguesia e fora dela: é a fonte de Gavião ou do Pereiro, como também é conhecida. Os consumidores acham aquela água "leve e fresca", boa para apagar a sede, seja de Verão ou de Inverno.

O caminho que nos leva à bica da água é mau e de difícil acesso. É de terra batida e fica no cima de um pequeno monte. Para lá chegar-mos temos de subir uma pequena escadaria, feita em terra batida, moldada pela utilização frequente dos utentes da bica.

A fonte parece ter tido o cuidado de algum morador mais próximo que terá feito um pequeno muro e colocado um tubo plástico por onde sai a água.

Mas cá em baixo existe uma presa de água, que em tempos também chegou a ser um lavadouro público. Está completamente abandonada. O tanque serve agora de depósito de lixo, nomeadamente de garrações de plástico, deixados no local por algumas pessoas mais inconscientes e desmazeladas que ali se vão abastecer de água.

Quem lá vai critica o desmazelo das entidades competentes pela falta de acção, nomeadamente no



O aspecto actual da presa da água, que antes serviu de lavador público

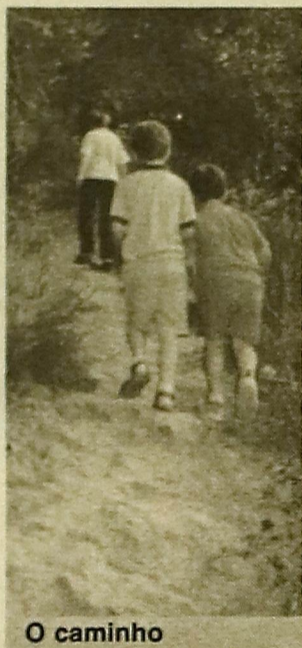

O caminho

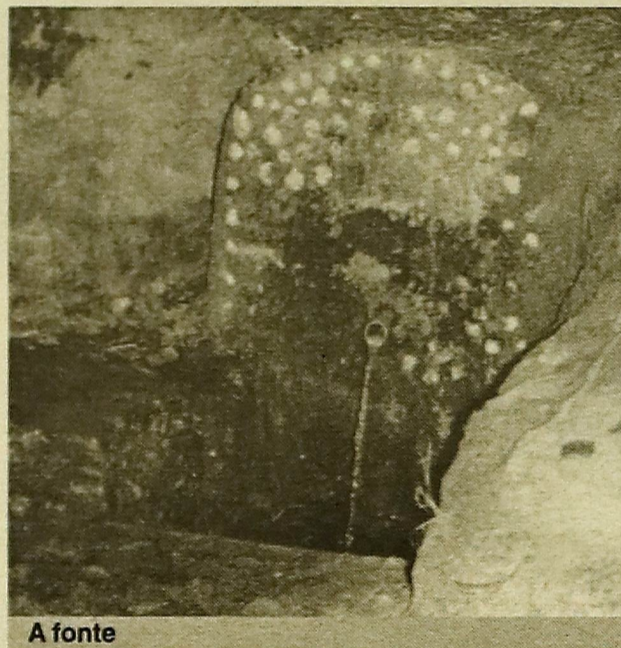

A fonte

aceio, qualidade e segurança do local.

Junta de Anta

Boventura Moreira, presidente da Junta de Freguesia de Anta, defende-se e alega alguns

problemas de entendimento com os proprietários dos terrenos em questão, que terão colocados alguns entraves ao arranjo do local. No entanto segundo o

presidente da Junta de

Freguesia de Anta, já está em curso um plano para a revitalização do local. Segundo a mesma fonte "as obras deverão começar dentro em breve, prevendo-se a conclusão ainda durante este ano.

Escola N.º 3 de Espinho

Iniciou as obras

A Escola n.º 3 de Espinho, conhecida por Colégio da Nossa Senhora da Conceição, já iniciou as obras de restauração. O projecto, orçado em 16 mil e 750 contos, tem um prazo de conclusão de 60 dias, esperando-se que esteja concluído no início do ano escolar. A escola apresentava um nível elevado de degradação e, por precaução, foi necessário, quase no final do ano lectivo, transferir os alunos para a Escola Primária n.º 2 de Espinho. Assim, vai haver uma reestruturação da escola a vários níveis. Algumas paredes vão ser demolidas e outras restau-

radas, revestidas e impermeabilizadas. A cobertura vai ser reparada, com a colocação de novas telhas. Os pavimentos também vão ser revestidos. O edifício vai levar novas portas e o equipamento sanitário também vai ser remodelado, assim como a rede eléctrica.

Os vidros existentes, do lado da Praceta Soeiro Pereira Gomes, serão substituídos por vidros aramados, enquanto os estores e as persianas, serão trocadas e reparadas. Por fim, e depois de uma pintura geral, será feita a limpeza de toda a obra.

Festivais de folclore

Animam freguesias

O Rancho Regional Recordar é Viver, de Paramos, organizou, mais um encontro de folclore. Desta vez esteve presente o Grupo Folclórico de Quintã (Marco de Canavezes), Rancho Folclórico de Crastovães (Trofa-Águeda), Rancho Folclórico Vale de Açores (Mortágua) e Rancho Folclórico Os Moliceiros de Ovar.

O Rancho Folclórico Nossa Senhora dos Altos-Céus também organizou no passado Sábado o seu Festival de Folclore. O programa começou com uma sessão de boas-vindas, na Junta de Freguesia de Anta. Depois seguiu-se um jantar-convívio e depois o desfile. O evento contou com as

exibições do Grupo Folclórico da Região de Arganil, do Rancho Folclórico de Santiago de Gagos (Celorico de Basto) e Rancho Folclórico dos Pescadores de Caxinas e Poça da Barca (Vila do Conde). O Rancho Folclórico de S. Tiago de Silvalde, também realizou o Festival Internacional de Folclore "Silvalde 2001". Os grupos tiveram uma sessão de boas vindas e entrega de lembranças, no Salão Nobre da Junta de Freguesia.

Os grupos presentes foram: Rancho Folclórico e Etnográfico do Reguengo da Parada (Caldas da Rainha); Rancho da Freguesia de Serrazes (Lafões, S. Pedro do Sul); Rancho Folclórico de Vilar de Arca (Cinfães); Rancho Folclórico de S. Tiago de Silvalde e Grupo de Danças Leinua Tiki, S. Pedro de Trube (França).

CERVEJARIA MARISQUEIRA
ESPINHOMAR 1

Gerência de João Freitas

Arroz de Marisco
Feijoada de Marisco
Puré de Marisco
Massa de Marisco
Espetada de Marisco
Açorda de Marisco
Açorda de gambas
Gambas à Braz
Caldeirada de Peixe

CERVEJARIA MARISQUEIRA
ESPINHOMAR 2

Gerência dos Irmãos Freitas

Esparquete
C/ Frutos do Mar
Espetada de Lulas
Caldeirada de Peixe
Pescada c/ Batatas
Francesinhas
Prego em Prato
Arroz de Marisco
Arroz de Polvo
Empadão de Marisco
Açorda de Marisco
Gambas à Braz
Espetada de Marisco

ESPINHOMAR 1 Rua 2 n.º 799 - 4500 ESPINHO * Telefone : 22 734 42 43

ESPINHOMAR 2 Rua 2 n.º 827 - 4500 ESPINHO * Telefone : 22 734 36 56

50 anos sistema
eléctrico nacional
25 anos EDP
ANOS LUZ EM QUALIDADE

Há 25 anos que nós na EDP trabalhamos sem parar, ajudando a construir um país moderno e vencedor. E vamos continuar a trabalhar com toda a energia.



Há 25 anos que damos tanta energia ao país
como uma criança dá à sua vida.



Napoleão Guerra sucede a Boaventura Moreira

Uma sucessão anunciada

Sem confirmação pessoal, Napoleão Guerra é, por enquanto, o hipotético candidato Socialista à Junta da Freguesia de Anta. Segundo o actual presidente da Assembleia Geral do Sporting Clube de Espinho, presidente da Assembleia da Freguesia de Anta e vogal da Assembleia Municipal, eleito pela PS, há um conjunto de probabilidades que, previamente criadas, poderão impulsionar a sua candidatura. No entanto, "o mais provável será avançar pelo partido socialista, porque é o meu partido". Quanto a um possível aceno por parte do PSD, Napoleão Guerra explica: "a minha frontalidade não me permite enganar os amigos". Quanto a Boaventura Moreira, considera-o um amigo. Já lhe pediu, pelas mais diversas formas, para se recandidatar, porque o

considera o melhor presidente para Anta. Na impossibilidade avançará Napoleão Guerra, que considera como prioridade: completar o saneamento, uma casa da cultura, que de resto está prometida há vários anos, a despoluição dos ribeiros, regulação do trânsito e recuperação do

largo do Souto. Os problemas da Idanha e do Bairro da Ponte de Anta são problemas de resolução muito fácil. As várias carências seriam combatidas com uma consulta aos residentes dos diversos locais. Napoleão Guerra afirmou ainda que, em breve, saberá se há ou não condições

para poder avançar e se o fizer será de alma e coração.

A sua acção na Assembleia Municipal continuará a ser interventiva e a sua capacidade e experiência conferem-lhe uma mais valia a favor da resolução dos problemas de Anta.



Napoleão Guerra, pré-candidato à junta de Anta

COMPRA E VENDA DE PROPRIEDADES

Temos bons negócios para lhe proporcionar em diversas localidades

Terrenos para construção
(colectiva ou individual)
Vivendas e Apartamentos
Espaços Comerciais.
Vendas
(particulares ou empresários)



Facilidades de pagamento - Também fazemos permutas

Trata: Manuel Rodrigues - Telemóvel 96 603 35 57

Sede: Quinta do Arieiro, 4520 S. João de Vêr - S. Maria Feira

CENTRO ÓPTICO DE ESPINHO



Conhecimento
Experiência
Seriedade

damos-lhe infinitamente mais

centroopticoespinho@net.sapo.pt

Rua 20, nº584 - 4500 - 265 ESPINHO Tel: 22 731 99 99

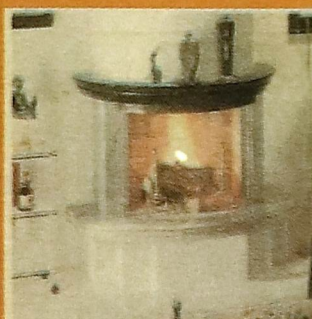

VillaSol
Aquecimento

Lareiras * Salamandras * Barbecues
Recuperadores de calor

NOVA EXPOSIÇÃO

Convidamos os nossos clientes e amigos a visitar a nova exposição agora com maior variedade de produtos

Ilídio Paiva - Energias Renováveis, L.dª

Rua 19 n.º 1950 - Anta - Espinho - Telef. 22 731 34 71 - (junto à IC1)



OURIVESARIA

VICTOR
ourivesaria

Victor Luís Torres Vieira

Ouro e Jóias



Agente oficial dos relógios OMEGA

Rua 23, n.º 349 * 4500 ESPINHO * Tel/Fax: 22 734 09 31

JORNAL DE ESPINHO PATROCINA

Cruzeiro no Rio Douro

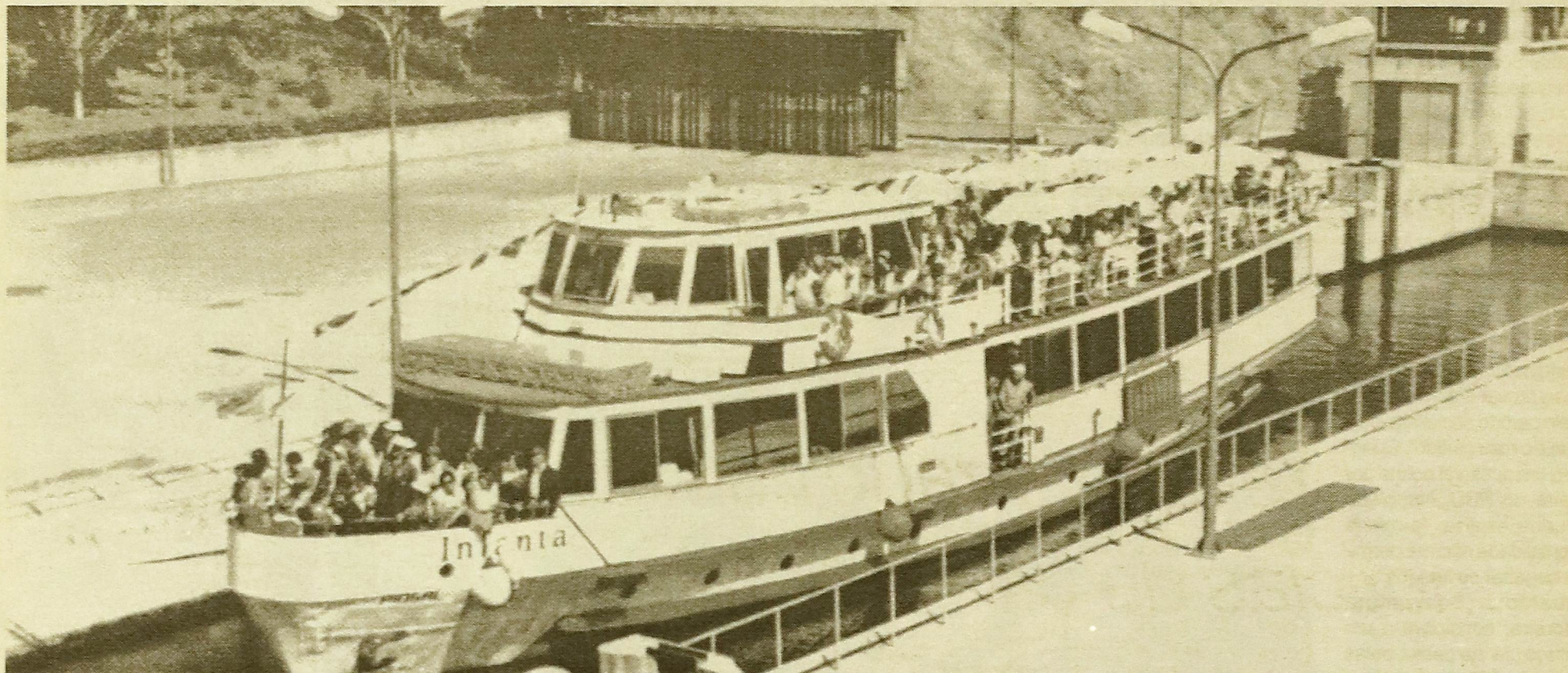

Devido ao êxito da iniciativa, o Jornal de Espinho, teve que renegociar o acordo com a empresa Barcadouro para alargar o número de lugares disponíveis para a realização do cruzeiro no Douro. A partida está prevista para as 20h15 no largo da Câmara em Espinho e chegada prevista ao cais de Gaia às 21h00

CRUZEIROS NO RIO DOURO

Porto - Régua - Pinhão - Barca D'alva

Barcadouro - Soc. Turismo Fluvial e Terrestre Lda

www.barcadouro.pt

Sinta o prazer de viajar no Douro a bordo das nossas embarcações

INFANTA

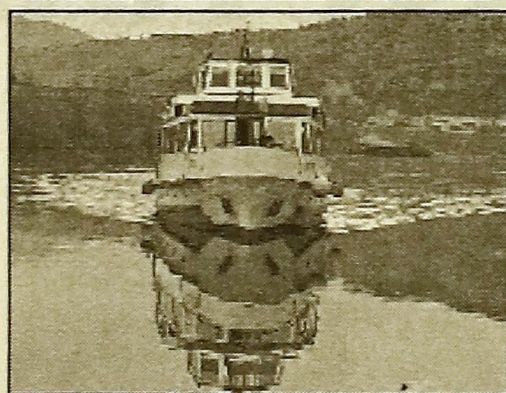

PIRATA AZUL

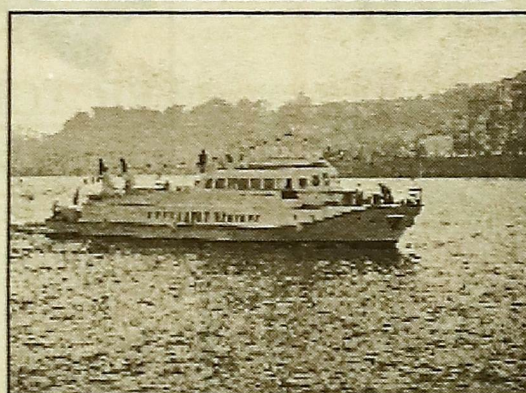

S.ra do DOURO

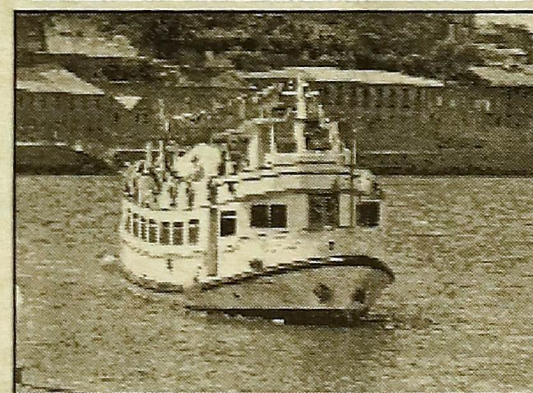

Almoços • Jantares • Casamentos • Baptizados • Aniversários • Congressos • Reuniões

R. Rei Ramiro, 870 - Ed. Viagaia 1º H - 4400-280 V. N. GAIA - Tel.: 22 372 2415 - Fax: 22 372 3116 - geral@barcadouro.pt - reservas@barcadouro.pt

Consulte-nos na internet em:

www.jornaldeespinho.pt

*A coragem de informar,
sempre actualizado com
noticias de última hora*

Andebol SCE

Inscrições

Os responsáveis pela renascida secção de Andebol do Sporting Clube de Espinho continuam a trabalhar para que nenhum pormenor inerente à reactivação da modalidade seja esquecido. Assim, para além do árduo trabalho que tem sido desenvolvido para estruturar a equipa sénior, está também a ser montada toda a estrutura que irá servir de base de trabalho para os escalões de formação, que será a grande bandeira deste projecto.

Nesta perspectiva, encontram-se já abertas as inscrições para jovens dos 10 aos 14 anos, que pretendam iniciar-se na prática desta modalidade. Os interessados poderão dirigir-se à sede do Sporting Clube de Espinho, onde se encontram as fichas de inscrição, ou enviar um e-mail para sceandebol@mail.pt, com os seus dados pessoais (nome, data de nascimento, morada e n.º telefone).

Segundo os responsáveis pela secção, será feita uma prospecção nas escolas no início do ano lectivo, mas devido ao enorme interesse manifestado por muitos jovens e encarregados de educação, «que nos tem deixado agradavelmente surpreendidos», foram desde já abertas a todos aqueles que o pretendam fazer de imediato.

CASINO ESPINHO

PORTUGAL
3001

MEMORIAS PRESENTES DE UM PASSADO FUTURO



FERNANDO PEREIRA
INÉS SANTOS
GLASS SPIDER



BELINDA KING DANCERS
ANNA MAKAROVA

Direcção e Produção
BELINDA KING

Informações e Reservas
Tel. 22 733 55 00

asin2000.net

Aplicações e Sistemas Informáticos de Navegação

info locais .net

O Portal de Informação Local

ptgalo.com

Apresenta ...

€UROsoluções

Prepare o seu negócio para uma nova etapa ..

PC PME900C

Processador Intel Celeron 900 MHz/133
Mid Tower MORY & BLUE ATX 250W
Memória 128 Mb SDRAM 133 Mhz
Video RIVA TNT 32 Mb onboard
Disco 20.4G B UDMA
Ropyy Disk 3.5" Samsung
CD-ROM CREATIVE 52X
Audio 128kb Board
Placa de Rede 10/100 mbps
Modem 56k - Internet Grátis
Teclado Win98 e Rato PS/2
Coluna 120 Watts

PVP **900 €**
180.434\$



Monitor Samsung 550 CRT - 15"
Sistema Operativo Windows Millennium Port. OEM

Opcionais para POS - Gaveta de disco - Scanner de mão - Impressora de Tickets

Produtos para cada necessidade,
soluções globais para cada empresa

Software SP

SP POSPlus Pro
Solução para Pontos de Venda.
(Balco, Loja Comercial)

SP PessoalPlus Pro - Salários
SP ContaPlus Pro - Contabilidade
SP GlobalPlus Pro - Fact + Contab.

SP FactuPlus Pro

A gestão comercial eficaz, versátil
e económica

PVP **118 €**
unl. **23.657\$**

Gestão FME - versão 6/2001

Promoção KIT

PC PME900C + Software SP **200.482\$**

1.000 €

Revendedor Autorizado

Todos os valores incluem IVA a 17%

Av. Central Norte nº 49 - E.N.109 - 4500-501 Paramos - Espinho
Telef.: 22 731 95 78/79 - Fax: 22 731 95 80

Email: asin@asin2000.net

www.asin2000.net - www.infolocais.net - www.ptgalo.com

Apresentação da nova época desportiva do SCE

O novo autocarro para os tigres

Paulo Lima

O Sporting Clube de Espinho apresentou o seu novo autocarro no decorrer da festa do clube organizada no largo da Câmara Municipal. Ao mesmo tempo, o novo cartão de sócio, bem como a nova mascote (Vitório) e o novo hino do clube, foram dados a conhecer.

O Sporting Clube de Espinho apresentou no passado Sábado da parte da manhã, o novo autocarro do clube que vai estar ao serviço do futebol profissional e da equipa sénior de voleibol.

Nesse mesmo dia realizou-se uma grande festa do clube, no espaço compreendido entre o Largo José Salvador (Câmara Municipal), o parque João de Deus e o Centro Multimeios, onde foram vistas todas as modalidades do clube. Grande parte dos seus atletas, equipas técnicas e dirigentes, quer do futebol profissional e juvenil, quer do voleibol, quer da nataçao e andebol, estiveram presentes, numa festa nunca antes vista no clube.

O público começou a aderir desde cedo, com o novo cartão de sócio e a nova mascote já exposta no largo em frente à Câmara Municipal, a todos os presentes. A "surpresa" entretanto apareceu cedo com o novo autocarro a



O novo autocarro atraiu a curiosidade dos adeptos espinhenses



A direcção do SCE e o presidente da Câmara

chegar com o presidente da direcção, sentado no banco da frente. As palmas foram ouvidas mal Rodrigo dos Santos desceu da nova viatura.

O autocarro oficial do clube que custou cerca de 30 mil contos tem capacidade para cerca de 30 passageiros, e é inédito para os tigres, tratando-se de uma viatura devidamente equipada e adaptada para o desporto, com uma sala

para a direcção e reuniões, quatro monitores de televisão para projecção de vídeos, e uma zona de tratamento médico.

Os presentes ficaram admirados com a beleza e dimensão da espectacular viatura, com a cor branca a reinar no seu desenho, com o emblema ampliado e alguns atletas dos tigres, a completarem a decoração.

Para além da viatura ser



Convívio com a direcção, atletas e imprensa

uma necessidade, vem reduzir substancialmente os custos do aluguer de uma viatura e facilitar as deslocações a qualquer campo do país, e inserem-se no novo plano estratégico de desenvolvimento para o clube.

De seguida Rodrigo dos

Santos abriu os discursos, logo secundado pelo Presidente da Câmara José Mota e por Napoleão Guerra, presidente da assembleia geral dos ti-

gres. O hino do clube foi então cantado pelo seu compositor, com os presentes a dirigirem-se logo de seguida para uma tenda gigante que estava montada, dentro de um dos "courts" de ténis do parque da cidade, onde teve lugar a celebração de um convívio acompanhado por um "copo de água".

Antes da festa terminar, foi proporcionado aos convidados de honra e alguns dos presentes, uma viagem, no novo autocarro, pela cidade de Espinho. Por onde passava a viatura, extremamente bem decorada, ninguém ficava indiferente, até porque o motorista carregou bem na buzina.

Massagens de Tratamento e Recuperação por métodos naturais

Centro de Massagens e Recuperação de Espinho

Rua 15 n.º751 - Telem: 96 284 6949
(junto à agência de viagens latino)

Atelier artes plásticas pintura

Silvia Vale

Residência 22 734 25 31
Atelier 22 734 54 99
Telemóvel 96 230 01 07

Rua 21, n.º 937 ESPINHO

Empresa Gráfica Paramos

◆ Tipografia ◆ Calendários
◆ Litografia ◆ Encadernações
◆ Desdobráveis ◆ Carimbos

Av. Central Norte, 520 - 4500-501PARAMOS - Espinho
Telef./Fax: 22 734 3089
E-mail: grafica.paramos@mail.telepac.pt

SPORTING CLUBE DE ESPINHO

O novo cartão de sócio do SCE

SOPA DE LETRAS

COMUNICAÇÃO DE IDEIAS, LDA.

PUBLICIDADE AUTO-ADESIVA | DESIGN GRÁFICO

RUA 20, Nº 300 - 4500 ESPINHO - TEL. 227 312 538 FAX: 227 311 870

Equipa espinhense no troféu "Galp Energia"

Brilhante terceiro lugar



Um brilhante terceiro lugar no Estoril

A equipa espinhense composta por Nuno Pires, José Carlos Pires, Jorge Castro, António Castro, José Carlos Santos e Belmiro Peralta, que está a participar no Troféu Galp/Energia conseguiu mais um brilhante terceiro lugar na última prova que

se realizou no Estoril, no passado fim de semana. A equipa saiu do terceiro lugar da grelha de partida, na primeira manga mantendo-se nos lugares da frente até ao fim da primeira corrida, ficando classificados em 3.º lugar. Na segunda corrida, o

carro espinhense partiu novamente no terceiro lugar da grelha de partida, sendo vividas fortes emoções até à parte final da emocionante prova. Para além do terceiro lugar alcançado no somatório das duas corridas a equipa terminou com sabor a

frustração pelo acto das duas equipas que classificaram nos dois primeiros lugares inexplicavelmente conseguirem concretizar a última corrida com um único abastecimento o que não foi conseguido por todas as restantes equipas.

Polidesportivo em Silvalde

Para breve

O presidente da Junta de freguesia de Silvalde anunciou no jantar de aniversário do Conselho Desportivo de Silvalde que dentro em breve a freguesia irá dispor de um novo pavilhão gimnodesportivo. O presidente da junta foi homenageado pelos responsáveis do conselho desportivo de Silvalde como forma de reconhecimento por tudo o que tem feito pelo desporto, e Abel Gonçalves disse que o rinque da freguesia vai ser transformado em pavilhão.

Apresentação do Futebol Juvenil

Início dos treinos

O departamento de futebol juvenil do Sporting Clube de Espinho vai levar a efeito a apresentação dos seus escalões e equipas técnicas, no próximo dia 4 de Agosto pelas 18h, no seu parque desportivo (campo treinos).

O início dos treinos para os juniores e juvenis começam no dia 6 de Agosto, ficando os iniciados, infantis e escolas para o dia 27 do mesmo mês.

Os treinos de captação vão-se dar entre os dias 6 e 13 de Agosto a partir das 18h, para o escalão de juvenis e iniciados. A partir do dia 27 começam as captações novamente para os iniciados, e ainda para os infantis e escolas.



CÂMARA MUNICIPAL DE ESPINHO

ANIMAÇÃO EM ESPINHO

DIA 04 DE AGOSTO - ÀS 21H30	—	CONCERTO PELA BANDA DE ESPINHO
DIA 10 DE AGOSTO - ÀS 21H30	—	FESTIVAL DE FOLCLORE
DIA 11 DE AGOSTO - ÀS 21H30	—	FESTIVAL DE FOLCLORE
DIA 17 DE AGOSTO - ÀS 21H30	—	GRUPO DE GUITARRAS JORGE SERRA
DIA 18 DE AGOSTO - ÀS 21H30	—	CONCERTO PELA ORQUESTRA LIGEIRA DA BANDA ESPINHO
DIA 24 DE AGOSTO - ÀS 21H30	—	GRUPO DE GUITARRAS COSTA VERDE
DIA 25 DE AGOSTO - ÀS 21H30	—	CONCERTO PELA BANDA DE PARAMOS
DIA 31 DE AGOSTO - ÀS 21H30	—	ARTISTAS DE ESPINHO

ORGANIZAÇÃO: Câmara Municipal de Espinho

Câmara Municipal de Espinho

Departamento de Administração Geral e Finanças

Aviso Venda de Fogos

ROLANDO NUNES DE SOUSA, Vice-Presidente da Câmara Municipal de Espinho:

Avisam-se todos os potenciais interessados que esta Câmara dispõe, para venda directa, dos fogos constantes dos quadros que se anexam.

Para qualquer informação devem dirigir-se ao Departamento de Administração e Finanças (Secção de Expediente) desta Câmara Municipal, nas horas normais de funcionamento.

Espinho e Paços do Município, 17 de Julho de 2001.

O Vice-Presidente da Câmara de Espinho

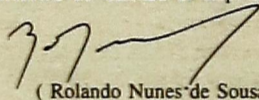

(Rolando Nunes de Sousa)

Quadro de Tipologia e Respectivas Áreas Bloco Habitacional do Gaveto das Ruas 29e 31 com a Rua 28 ESPINHO

LOCALIZAÇÃO	Tipologia	Fracção	Arrumo Cave	Arrumo V.T.	Varanda	Estac.	Habituação	VALOR
ESCADA 1 1.º Frente	T2	D	8.9		1.6	20.0	94.5	18.843.151,26 Esc.
RUA 29 2.º Dto.	T3	H		4.8		13.6	94.1	17.614.565,18 Esc.
V.T.	T2	I	19.5			20.8	113.0	22.704.543,60 Esc.
ESCADA 2 1.º Esq.º	T3	L	16.8		2.6	19.2	92.0	19.196.124,64 Esc.
RUA 28 2.º Dto.	T3	O	4.6			15.2	104.4	19.492.826,90 Esc.
Lado Norte V.T.	T2	P	4.6		9.5	15.2	88.5	18.394.687,50 Esc.
ESCADA 3								
RUA 28 V.T.	T2	Y	13.6		9.5	25.6	88.5	20.046.159,56 Esc.
Lado Sul								
R/C Esq.º	T3	X	12.7		2.5	20.8	116.2	23.095.883,64 Esc.
ESCADA 4 R/C Dto.	T2	W	11.3	4.8		20.9	90.5	18.590.783,82 Esc.
RUA 31 1.º Frente	T2	AA	20.2	5.0		19.1	94.5	19.900.366,21 Esc.
V.T.	T2	AF	2.3			12.7	112.3	20.423.858,12 Esc.

Quadro de Tipologia e Respectivas Áreas Bloco Habitacional das Ruas 7 e 18 ESPINHO

LOCALIZAÇÃO	Tipologia	Fracção	Arrumo Cave	Varanda	Estac.	Habituação	Logradouro	VALOR
2.º ANDAR ESQ.º B	T3	J	3.40	3.50	22.70	126.20		24.074.542,54 Esc.
3.º ANDAR	T4	M	2.30		44.50	155.20		30.120.583,52 Esc.

Consulte-nos na internet em:

www.jornaldeespinho.pt

A coragem de informar

Volei de Praia na Baía

Open de Espinho recebe mundial

O Open de Espinho em Volei de Praia para masculinos e femininos, começou no dia 20 de Julho e terminou no Domingo, dia 28, na praia da Baía, em Espinho. A cidade foi de novo o palco para a prova inserida no circuito mundial, que pela primeira vez na história contou com seis duplas portuguesas no quadro principal, todas elas eliminadas.

Para os portugueses, a expectativa recaiu, evidentemente, nas melhores equipas nacionais, Miguel Maia/João Brenha (que estiveram em dúvida), e Maria José Schuller/Cristina Pereira, de quem se esperava um bom resultado, principalmente dos jogadores espinhenses, que actuaram ante o seu público.

Outro motivo de incentivo para os espinhenses, foi a decisão da federação de atribuir um "Wild Card" a outra dupla espinhense portuguesa e masculina, que tem realizado boas provas no Nacional de Praia: Rui Oliveira/Hugo Ribeiro.

Na Praia da Baía foi montado um complexo desportivo, com capacidade para cerca de quinhentos espectadores. Nas imediações do recinto foram instalados seis recintos secundários, que serviram de apoio para a realização de grande parte das eliminatórias.

A prova feminina foi a primeira a ter lugar, no dia 24 do mês passado, com os jogos de qualificação e que envolveram cerca de 75 duplas, ao passo que o quadro principal arrancou três dias depois.

Pelo quadro disponível, já é certo que o Open de Espinho, recebeu grandes nomes do Voleibol de Praia, e entre os vários nomes referencia para a presença dos brasileiros Ricardo/Loiola e Emanuel/Tande, bem como dos argentinos Baracetti/Conde. Já no sector feminino destacaram-se as norte-americanas Youngs/Fontana e as brasileiras Sandra Pires/Minello, bem como de Adriana e Shelda.

No que toca aos árbitros do encontro, a qualidade foi boa. O grupo de árbitros foi composto por 18 juizes, sen-



Um dos momentos do jogo com uma das duplas Portuguesas

do quatro estrangeiros (Holanda, Itália, Alemanha e Estados Unidos) e o restante, na sua maioria portugueses, entre os quais se destacam os melhores nacionais, como Avelino Azevedo, Amaldo Cunha e Vaz de Castro.

Os prémios monetários foram perto dos trinta e cinco mil contos e foram distribuídos, cabendo a cada dupla vencedora receber um pouco mais de seis mil contos pelo título.

As oito duplas que se encontravam na luta por um lugar no quadro principal, foram eliminadas findo o primeiro dia da prova.

Os conjuntos lusitanos que estiveram entre as 37 duplas que durante o dia tentaram garantir uma posição no quadro principal acabaram por ceder ante as experientes formações internacionais.

Os atletas Pedro Rosas e Roberto Reis por sua vez surpreendeu tudo e todos ao arrecadar 2 vitórias em 3 dos encontros realizados. A dupla foi uma das revelações da fase de qualificação ao levar de vencida os japoneses Hirano/Kirihara e os noruegueses Goranson R./Goranson E.

No encontro da terceira jornada os atletas lusos não tiveram sorte semelhante e acabaram por perder por inequívocos 2-0 ante a experiente dupla norte-americana McCaw/Heidger.

Contudo, as três duplas que ainda se encontravam a disputar a fase de qualificação do Open de Portugal Masculino, Pedro Rosas/

Roberto Reis, Madruga/Santos e De Paula/Lacerda, viram a sua participação na sétima etapa do Circuito Mundial chegar ao fim, no dia seguinte ao quedarem-se pela 37ª e 49ª posições do ranking da FIVB, respectivamente.

No entanto, Maria José Schuller e Cristina Pereira asseguraram a passagem à terceira ronda do quadro principal ao vencerem os dois encontros disputados ante as duplas Mayra/Galindo (México) e Chi/Xiong (China). Após dois triunfos no primeiro dia da competição a dupla olímpica Schuller/Pereira baqueou, no encontro da 3ª ronda, ante as brasileiras Adriana Behar/Shelda, actuais líderes do ranking mundial, por inequívocos 2-0 (21-11, 21-18). Este resultado remeteu as atletas lusas para o quadro das 9ªs classificadas onde viriam a defrontar as italianas Bruschini/Solazzi que em 39 minutos chamaram a si a vitória por 2-0, com os parciais de 21-17 e 21-18.

Até à data esta foi a melhor classificação obtida pela dupla lusitana no circuito mundial deste ano que com este nono lugar arrecada cerca de 1300 contos. Quanto às restantes duplas em competição Ana Freches/Ana Duarte e Daniela Sol/Ferreira ficaram pela 25ª posição do ranking após terem contado por derrotas os dois encontros disputados.

No quadro feminino a dupla norte-americana constituída pelas atletas Wals e May ao bater na final as brasileira

Adriana Behar/Shelda por disputados 2-0, venceram o open de Espinho. As atletas brasileiras não facilitaram a tarefa a Walsh/May e ao longo dos 49 minutos de jogo tentaram a todo o custo chamar a si a vitória.

No terceiro e quarto lugares do pódio, respectivamente, ficaram as também americanas Youngs/Fontana e as australianas Cook-Pottharst, após um encontro bastante renhido.

Na Quinta feira, o atleta olímpico espinhense Miguel Maia pôs termo à dúvida que rodeava a presença/ausência da dupla Maia/Brenha no Open de Portugal de Volei de Praia, e a melhor dupla portuguesa acabou mesmo por jogar.

Miguel Maia e João Brenha carimbaram depois o passaporte para o segundo dia do Open de Portugal, com duas vitórias e uma derrota. A dupla espinhense entrou da melhor forma na competição começando por se impor, no encontro da primeira ronda, aos canadianos Ljubicic/Slean por disputados 2-1 (21-12, 18-21, 15-13), em 58 minutos.

Na segunda ronda Maia/Brenha não tiveram sorte semelhante e perderam ante Blanton-Fenoimoana por renhidos 2-0 (24-26 e 25-27) resultado que colocou a dupla, no quadro dos 17ºs classificados, num frente a frente com os italianos Lione/Amore "Eugio" do qual saíram vitoriosos por claros 2-0 (18-21, 17-21).

Os espinhenses Hugo Ribero/Rui Oliveira não tive-

ram qualquer hipótese perante a forte dupla brasileira Emanuel/Tande e perderam por 2-0 o encontro da primeira ronda, resultado que se veio a repetir mais tarde ante os russos Ermishin/Kouchnerov.

Sorte semelhante teve o conjunto Teixeira/Pedrosa que se rendeu aos australianos Berger/Stamm e aos italianos Lione/Amore "Eugio" por 2-0 (21-17, 21-17) e 2-1 (21-17, 15-21, 15-8), respectivamente. Com estes resultados, na partida disputada para atribuição dos restantes lugares,

Diez/Correa impuseram-se por 2-1 à dupla lusitana (17-21, 22-20, 12-15), resultado que ditou a 13ª posição dos espinhenses Maia/Brenha na sétima etapa do circuito mundial, até à data o melhor resultado obtido pelos atletas.

Ricardo e Loiola subiram ao pódio em Masculinos. A dupla masculina Ricardo e Loiola foram os grandes vencedores do Open de Portugal ao derrotar numa partida bastante emocionante e renhida os irmãos suíços Paul e Martin Laciga por disputados 2-1.

Durante cerca de 57 minutos as duplas mediram forças tendo no final a vitória sorrido aos brasileiros Ricardo/Loiola com os parciais de 11-21, 21-17 e 19-17. Na terceira posição do pódio quedaram-se os também brasileiros Emanuel/Tande que levaram de vencida os canadianos Holden/Leinemann por 3-0 com os parciais de 25-27, 21-19 e 8-15.

Uma presença digna de registo foi a do ministro do Desporto e Juventude, José Lello, que assistiu, "in loco", a alguns jogos do Open de Espinho, sendo um dos convidados de honra.



José Lello também marcou presença

ALUGA-SE

Casa pequena Mobilada por dois ou três meses em Lisboa Tlm: 93 417 8207

Apartamentos

Lojas e Escritórios, os melhores preços. João Passos - Mediação Imobiliária Lic. AMI-4541. Tel. 227320728

Apartamento T1

Centro de Espinho, na Esquina da Rua 10 com a Rua 27. 62 contos. TLM:936445546

Apartamento T3

Para professores, só no período escolar ou para férias. No centro de Espinho, na Rua 22 TLM:918239732 ou 00491736620043(Alemanha)

Apartamento T2

Rua 19, junto aos bancos. Tlm:936445546

Escritório

Rua 19, ao lado do BNU com Wc, (novo). TLM:936445546

Apartamentos

Vazios ou mobilados, fale connosco. Todos os dias: 227319197 - 965861764, www.joaopassos.pt também fazemos aluguer temporário (férias de verão).

Apartamentos

Em Santa Maria da Feira, Porto e Gaia. Temos todas as tipologias. Vamos ao seu encontro. Telm: 91764 74 10

Loja

Na Rua 28 c/ Rua 31, N.º 954-Espinho. Também vendemos Telef.: 22 7313761

PASSA-SE

Loja de Organização de Festas, Loja e sala de festas, totalmente equipada. TLM: 91 943 67 31 - 91 862 61 65

Café Snack-Bar

Salão de Jogos em Espinho, totalmente equipado. Renda barata. Tlm: 93 644 55 46

VENDE-SE

Croasserteria

No centro de Ovar com nuito movimento e boa clientela. Servimos almoços Tlm.: 91 472 5002

T1 NOVO

Com garagem individual, excelentes condições e ótimo preço. Telef.: 22 731 0663 ou 91 945 3084

Espaços Comerciais

No centro de Espinho Tlm: 91 969 06 55

Apartamento T3

Junto à Igreja de Espinho por 19 mil contos, com mobília. Tlm:936445546

Terreno

A saída do pontão de Espinho, com projecto aprovado para 1 moradia. Tlm:936445546

T4 Duplex de luxo

Mais T3 de luxo no centro de Espinho. Tlm: 91 969 06 55

Terreno Espinho cen.

Viabilidade para construção de 3 andares com esq. e dto. + 2 lojas. Tlm: 93 644 55 46

T1 - T2 - T3 - T4

Novos e usados, em Es-

pinho e arredores, os melhores preços, com o melhor serviço. Todos os dias: 227319197 - 965861764, www.joaopassos.pt

Moradias

Novas e usadas. Terrenos em vários locais e preços. Todos os dias: 227319197 - 965861764, www.joaopassos.pt.

T2 NOVO

S. Félix da Marinha, com 104 m2, com garagem e antena parabólica. Só 15 mil contos. Telef.: 91 900 98 31

Apartamento T2

Situado em Santiago do Cacem, distrito de Setúbal. Contacta o próprio tel.: 269825046 Renato Ramalhadeiro

Apartamento T2

Luxo em S. João da Madeira (Edifício Corgalta, junto às Piscinas). Contactar 918636854 ou 965243333 ou ver na Internet em: http://t2corgalta.tripod.com/t2corgalta/

T3 - Centro de Espinho

Novo, 125 m2, aq. Central, fogão de sala, suite, varandas, lugar de garagem, arrumo no sótão, 31.000 contos. João Passos - Mediação Imobiliária Lda. Lic. AMI-4541. Tel.227320728

T2 - T3 - Espinho

construção, excelente oportunidade. João Passos - Mediação Imobiliária Lda. Lic. AMI-4541. Tel. 227320728 ou 227319197

T2+1 (Feira), com garagem individual, 15 mil contos, pronto a habitar. Tlm:917647410

Apartamento T 3

Ponte de Anta. Com armários e roupeiros, despensa e quarto de arrumos. Tel:227342644 ou Tlm:962768066

T1+1 (Esmoriz), novo,

pronto a habitar, 14 mil e quinhentos contos, Tlm: 91 988 69 71

T2 (Esmoriz), novo, pronto

a habitar, 17.700 contos, Tlm: 919862325

T2+1 (Paços de Brandão),

pronto a habitar, 15 mil contos, Tlm: 91 764 74 10

T3 Espinho

Usado em muito bom estado Preço 16 000 Cts. Fracção Imobiliária. Telef. 227320911

T3 - Anta

Nascente poente, cozinha equipada, João Passos - Mediação Imobiliária Lda. Lic. AMI-4541. Tel: 227320728 ou 227319197.

Apartamentos T2 e T3

Com excelentes áreas e acabamentos. Tlm: 91 969 06 55

T 3 Granja

Vistas para o mar, como novo. 21.500 cts. Tlm: 91 764 74 10

A. Espinho

Apartamento (novo) T2 de Luxo 17.500 contos. Tlm: 93 644 55 46

CARROS

VENDE-SE

Rover Cabriolet 214 Em muito bom estado TLM: 964003537

Fiat Punto TD VAN

VE+FC+DA, como novo de particular. Ano 94/ Bom negócio. Tlm.: 91 8342515

DIVERSOS

Snack-Bar

Tomo à exploração da zona de Espinho Tlm: 93 17 8207

Jovem procura casa

Com um quarto, cozinha e WC para alugar em Espinho ou Paços de Brandão. Tlm: 96 266 3470

Teclado Roland E 70

Como novo, Bom preço. Bom para agrupamento musical. Tlm: 96 3384245

Estúdio de Vídeo

Mudanças do sistema estrangeiro para o sistema português em vídeo VHS. Passagem de 8 e super 8 mm para cassetes VHS. Tlm: 96 2788407 ou 91 8735306

Rádio Alpine para

Venda, Quase novo, com caixa de CD's x6. Preço 50 cts. Urgente. Contactar Nuno Miguel. Tlm: 91 8128472

Dois pneus Michelin

Pilot SX 195/45 R/16 seminovos 35 cts. Contactar Nuno Miguel. Tlm: 91 8128472

OFERECE-SE

Ajudante de pasteleiro

na zona de Espinho Tlm: 93 417 8207

PRECISA-SE

Estudante português Em electrónica. Oferecemo-lhe a possibilidade de fazer os seus estudos na nossa empresa na Alemanha e depois de efectuada a sua graduação, o estudante pode trabalhar connosco na região de Coimbra. Informe-se sobre a nossa empresa na Internet: www,hws-electronic.com Herbert W. Schulte, Boerscher Str. 7, 51515 Kuerten, Tel: ++4922075921, Fax: ++4922075922, Email: hws@hws-electronic.com

Vendedoras (es)

Para o ramo imobiliário, com excelentes condições de trabalho e remunerações superior à média. Para mais informações, contacte João Passos, "Imobiliária", Rua 23, nº 174., efício S. Pedro. Telm: 965881764

OFERECE-SE

Advogada Dr.ª Águeda Faustino Rua 20, n.º 379, R/c-sala2 Telf: 227314451 Tlm: 919930732

Agente Comercial Para vendas à comissão. Resposta ao P.O.Box 4622 40011 Porto Codex

Serviços de secretaria Recpcionista ou telefonista, entre outros. Tenho o 12º ano de Técnico de Secretariado. Contacto: 91 472 80 76

PEQUENOS ANÚNCIOS GRÁTIS

Publique aqui o seu anúncio grátis (disponível apenas para particulares). Para comprar, trocar ou vender publique aqui o seu anúncio. Para anunciar nos pequenos anúncios desta secção, contacte o tel/fax: 22 732 14 14 ou recorte o cupão e envie para: JORNAL de ESPINHO, Rua 20, n.º 379 R/c, sala A 4500 ESPINHO.

**ALUGA-SE PASSA-SE VENDE-SE
OFERECE-SE PRECISA-SE DIVERSOS**

Texto: _____

Faça já a sua assinatura gratuita para 2001

Boletim de assinatura

Nome: _____

 Morada: _____

 Código Postal: _____
 Telefone: _____
 Cheque n.º: _____
 Banco: _____
 Contribuinte n.º: _____

e envie para: **JORNAL de ESPINHO**
 Rua 20, n.º 379, R/c, sala A 4500 ESPINHO * Tel/Fax:22 732 14 14

Email: correio@jornaldeespinho.pt
 Website: www.jornaldeespinho.pt

TELEFONES ÚTEIS

Jornal de Espinho

Redacção 22 732 14 14
Fax 22 732 14 14

Bombeiros

Espinho 22 734 00 05
Espinhenses 22 734 00 42

Forças da Ordem

PSP 22 734 00 38
Brigada Fiscal 22 734 11 96

Hospitais

Espinho 22 733 11 30
Sta. M.ª Feira 256 37 97 00
Gaia 22 379 42 11

Unidades de Saúde

Espinho 22 734 11 67
Anta 22 734 58 10
Paramos 22 734 50 01
Silvalde 22 734 36 42
Marinha 22 734 31 01

Serviços Públicos

Câmara 22 734 00 20
Multimeios 22 733 11 90
Nave 22 731 00 59
Biblioteca 22 734 06 98
Finanças 22 734 07 50
Tesouraria 22 734 37 30
Cartório 22 734 03 48
Registo 22 731 08 09
Reg. Civil 22 734 05 99
CTT - Rua 19 22 734 53 30
CTT - Rua 32 22 731 17 74
Deleg. Esc. 22 734 29 68
EDP Espinho 22 734 83 87
EDP Avarias 800 24 62 46
Tribunal 22 734 23 51
M. Público 22 734 60 80

Juntas de Freguesia

Anta 22 734 64 53
Espinho 22 734 44 18
Guetim 22 734 42 26
Paramos 22 734 27 10
Silvalde 22 734 40 17

Apoio ao Cidadão

Socorro 112
Anti-venenos 21 795 01 43
SOS Criança 800 20 26 51
SOS Grávida 21 395 21 43
SOS Sida 800 20 10 40
Linha Vida 800 25 52 55
Voz de Apoio 22 550 60 70

Paróquias

Anta 22 734 03 15
Espinho 22 734 06 21
Guetim 22 734 04 36
Paramos 22 734 20 59
Silvalde 22 734 20 26

Táxis

Táxis União 22 734 80 17
Câmara 22 734 31 67
Costa Verde 22 734 01 18
Verdemar 22 734 35 00

Comboios

Estação 22 734 00 87
Informações CP 22 536 41 41

Turispraia

Escritórios 22 734 29 07



Um aspecto interior do Rajado's Bar

RAJADO'S BAR

APRESENTA:

AGOSTO

DIA 3: FESTA DA CALSBERG

Dia 10: FESTA J.B.

DIA 17: FESTA DO SMIRNOFF ICE

SETEMBRO

DIA 7: SUPER BOCK

FARMÁCIAS

Farmácia Paiva	Rua 19, nº 319 * Telefone:	22 734 02 50
Farmácia Higiene	Rua 19, nº 293 * Telefone:	22 734 03 20
Grande Farmácia	Rua 8, nº 1052 * Telefone:	22 734 00 92
Farmácia Conceição	S. Tiago, nº 709, Silvalde * Telefone:	22 731 14 82
Farmácia Teixeira	Ctro C. Solverde 1, Av. 8 * Telefone:	22 734 03 52
Farmácia Santos	Rua 19, nº 263 * Telefone:	22 734 03 31
Farmácia de Anta	Rua da Guimbra * Telefone:	22 734 11 09

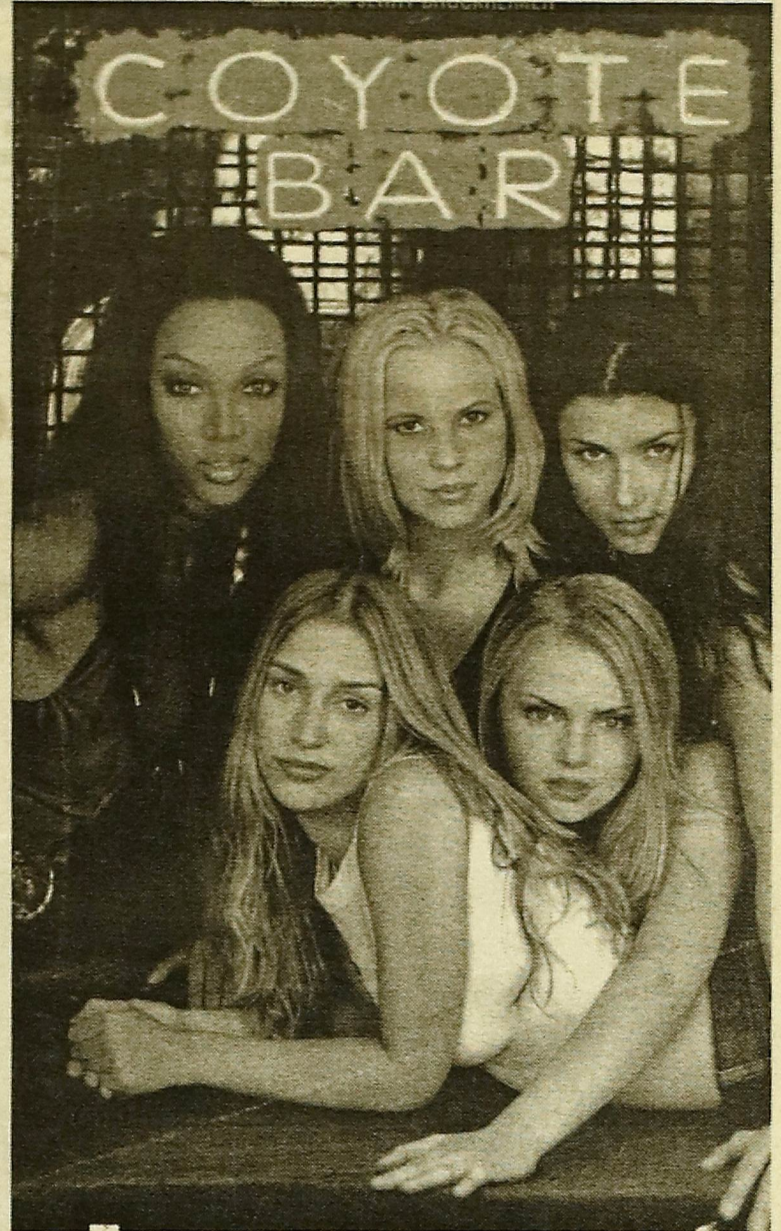

"COYOTE BAR"

Do consagrado produtor Jerry Bruckheimer (Armageddon) chega-nos Coyote Bar, uma sensacional comédia romântica protagonizada por um imbatível elenco de novas e escaldantes estrelas incluindo Piper Perabo e Maria Bello mudando-se para Nova Iorque para concretizar o sonho de se tornar uma famosa compositora, Violet Sanford (Perabo) dá por si num total desespero e sem tostão. É uma louca aventura para uma rapariga da província em busca de um sonho numa grande cidade.

TOP VÍDEO ZONA MAIS

(DVD)		(VHS)
MISSÃO IMPOSSÍVEL II (Lusomundo Paramount)	1	COYOTE BAR (Lusomundo Touchstone)
X-MEN (LNK Fox)	2	SCARY MOVE (LNK Miramax)
COYOTE BAR (Lusomundo Touchstone)	3	X-MEN (LNK Fox)
ALENDIA CAVALEROS/CABEÇA (Lusomundo Paramount)	4	ACURVADAMORTE (LNK)
TERRACAMPODEBATALHA (Prisvideo Franchise)	5	60SEGUNDOS (Lusomundo Touchstone)
SCARY MOVE (LNK Miramax)	6	O AGENTE DISFARÇADO (LNK Fox)
OPATRIOTA (Lusomundo Columbia)	7	A VERDADE ESCONDIDA (LNK Fox)
ROAD TRIP (Dreamworks)	8	ÁTLA: OHUNO (Universal)
O PROFESSOR CHANFRADO II (Universal)	9	MISSÃO IMPOSSÍVEL II (Lusomundo)
SHANGAI NOON (Lusomundo Touchstone)	10	O GLADIADOR (Universal)

Tabelas fornecidas pelo Zona Mais

Tel: 22 734 46 17

Zona
Video Clube

ALUGUER E VENDA DE VIDEOS VHS e DVD

Rua 8 n.º 589, Galerias Sabinus, loja 4 * ESPINHO

JORNAL DE ESPINHO
 Redação e Publicidade: Rua 20, nº 379, R/Ch, sala A - 4500 ESPINHO
 Telefone e Fax : 22 732 14 14 * Telemóvel: 93 632 14 14
 Website: www.jornaldeespinho.pt correio@jornaldeespinho.pt

RISTORANTE ITALIANO - PIZZARIA - FORNO A LENHA
tomate  
 Rua 19, nº 1359 - 4500 ESPINHO * Tel: 22 731 29 63

Exposição de fotografia de Carlos Pinto Coelho, no Centro Multimeios

“E assim acontece”

A Galeria de Exposições do Centro Multimeios, acolhe mais uma exposição de fotografia, desta vez do conceituado jornalista, Carlos Pinto Coelho.

Como uma imagem vale mais que mil palavras aqui reproduzimos alguns momentos da abertura desta exposição.

Até Setembro, não deixe de passar por lá e apreciar os momentos captados pelo jornalista da RTP 2, Carlos Pinto Coelho que diariamente apresenta o programa ACONTECE, magazine de informação cultural.

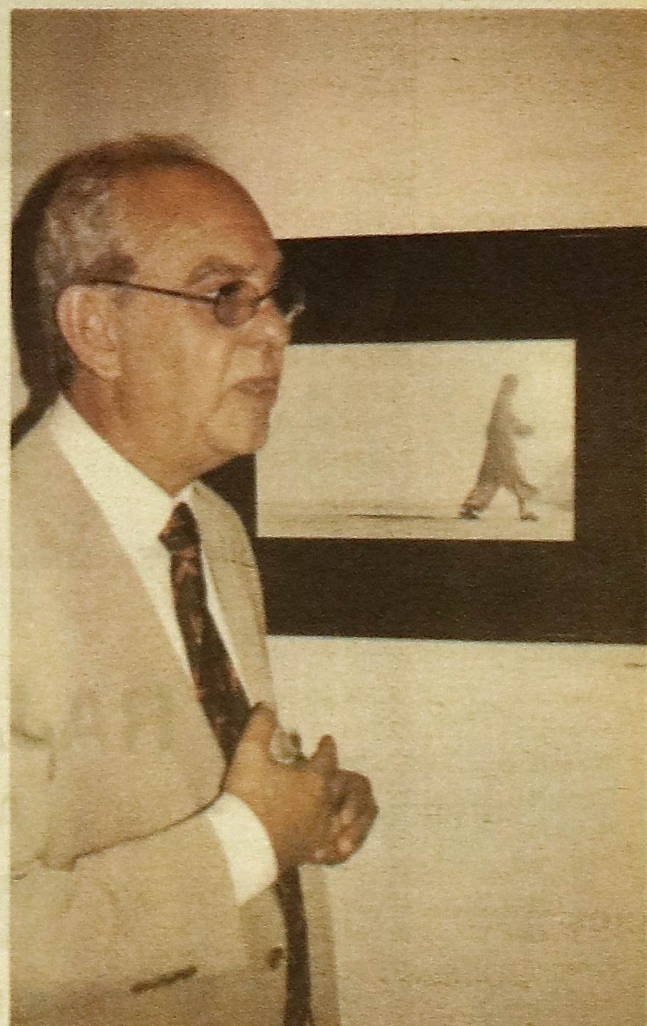
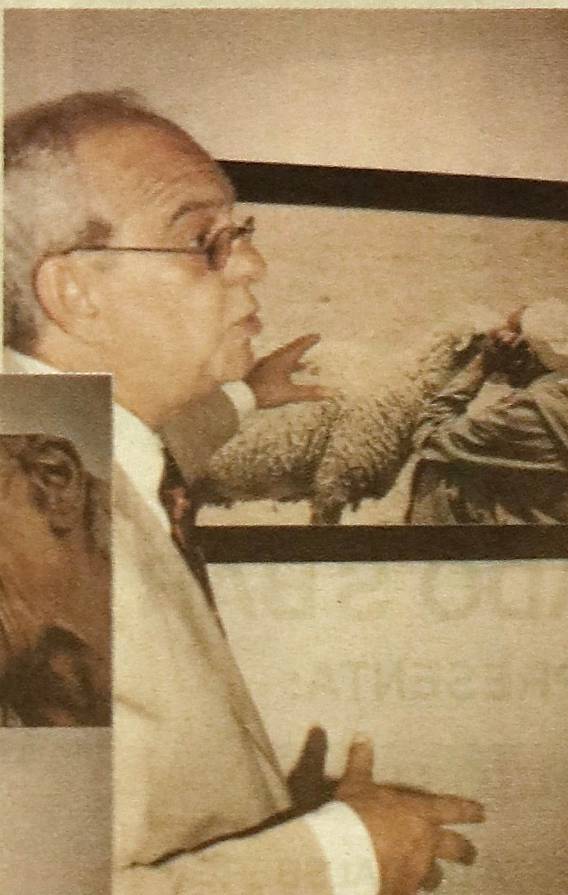
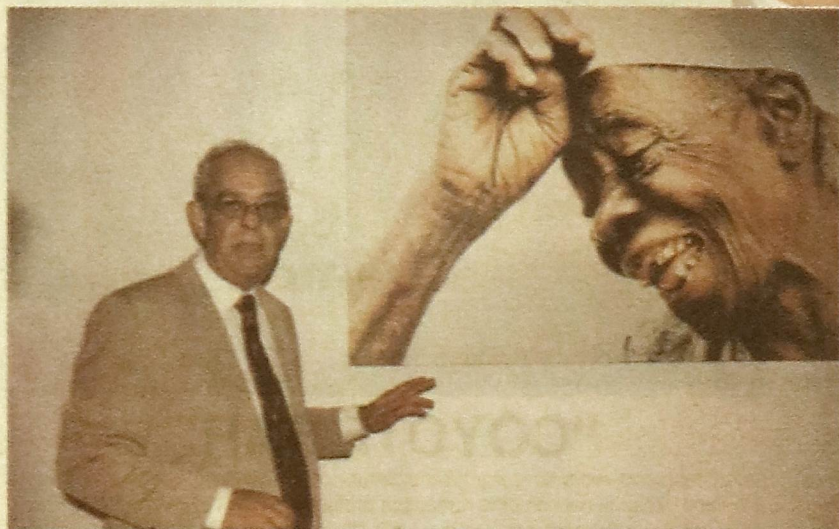

MÓVEIS COSTA VERDE, LDA.



LOJA 1
 Avenida 24 N.º 951
 4500 - 201 ESPINHO
 TEL.: 22 734 33 38
 TLM: 91 4766762

LOJA 2
 Av. Central Norte
 n. 270 (E.N. 109)
 Paramos
 4500 ESPINHO
 TEL.: 22 732 20 22

Salas - Estantes - Bares - Quartos - Estofos - Peças - Soltas

**NELSON QUINTAS COELHO DE OLIVEIRA
 UNIPESSOAL, LDA**

NQC
 INFORMÁTICA

Sede: Rua Luís de Camões, nº 653, ANTA
 Filial: Rua Central de Goda R/C, nº 338 MOZELOS
 Tel: 227440216 * Fax: 227459515
 Tlm: 917294096 / 919899122
 E-mail: nqc@mail.telepac.pt



Orientação Dietética
 Cosmética Natural
 Centro Dietético
 Reflexologia
 Massagem
 Reiki

Centro Dietético

Rua 14, n.º 629 * 4500 ESPINHO