

## Oxalá

«Era bom que pudéssemos mostrar Espinho através de quadros e fotos. Allás, foi essa a promessa que deixei, eu que só prometo aquilo que me é possível realizar. Eu sei que há boas fotografias de Espinho, de ontem e de hoje. Tudo farei para as fazer chegar até lá, à Casa de Espinho».

Estas afirmações são da dr.ª Manuela Aguiar, e vêm inseridas numa entrevista que fizemos à secretária de Estado da Emigração e publicadas no último número de «Defesa de Espinho».

Vai fazer sete meses que nós abordámos aqui, nesta tribuna, essa mesma questão. Então, nós escrevemos que «só quem nunca conviveu com emigrantes dos próprios países onde trabalham é que não conhece as suas reacções frente a algo que lhes faça recordar, por momentos, a terra onde nasceram, onde tantos deixaram pais e filhos e onde muitos outros não mais regressam com vida. A sugestão pode servir, igualmente, para muitos Centros portugueses espalhados pelo mundo, sem esquecer a própria Casa de Espinho no Rio de Janeiro, tão carecida, também, dos mimos que nós, os que cá estamos, continuamos a negar-lhe...».

Eis que uma governante, tão ligada a Espinho por laços afectivos, se prepara, agora, para corresponder à nossa sugestão, levando ou fazendo chegar à Casa de Espinho, no Brasil, quadros e fotos desta terra que escolheu para viver e para onde vêm, no Verão, «desde tempos imemorais», os seus antepassados.

Congratulamo-nos, naturalmente, com o facto, e ficamos a desejar que os quadros e fotos sobre Espinho não vão apenas para o Brasil, mas para muitos outros países onde vivam emigrantes espinhenses e não têm nos Centros de convívio onde passam os seus tempos livres, motivos que lhes façam recordar a terra que lhes foi berço e não se sabe se virá a servir de túmulo.

Como sublinhámos na nossa «abertura» de há sete meses, a Câmara e outras instituições cidadinas poderão corrigir a actuação estatal relativamente à falta de motivos desta terra nas «Casas de Espinho» espalhadas pelo mundo.

Oxalá a denúncia de Manuela Aguiar venha a resultar. Em relação ao Brasil não duvidamos que assim venha a acontecer, tanto mais que foi essa a promessa que deixou e, segundo afirmou na entrevista que nos concedeu, ela «só promete aquilo que lhe é possível realizar».

ÁLVARO GRAÇA



## INAUGURAÇÃO É NA PRÓXIMA TERÇA-FEIRA

□ PÁGINA 3

## OVAR CIDADE

Ovar é uma das oito cidades criadas pela Assembleia da República a meio da última semana. As outras são Vila Nova de Gaia, Matosinhos, Mirandela, S. João da Madeira, Barreiro, Oliveira de Azeméis e Vila Franca de Xira.

Assim, as cidades que até agora eram 47 no país passaram a ser 55.

A promoção destas vilas a cidades não implica a criação de uma nova autarquia, mas apenas uma nova designação, mais honorífica na localidade sede do concelho.

A elevação de Gaia à categoria de cidade tinha sido proposta pelo PSD, a de Matosinhos pelo CDS, Mirandela pelo PCP, S. João da Madeira pelo PSD e PCP, Barreiro pelo PCP, Oliveira de Azeméis pelo PSD, Ovar pelo PSD, e Vila Franca de Xira pelo PCP e PSD.

Os respectivos projectos de Lei foram todos aprovados na generalidade e na especialidade por votação unânime, excepto no caso de Mirandela em que a UEDS se absteve.

De Espinho, que há 11 anos, viveu idênticos momentos de euforia, aqui vai aquele abraço às novas cidades!

## ESCOLAS

Que segurança

? PÁGINA 5



QUE «BRASAS»!

## Candidatas a «miss» entre nós

Aqueles que contestam os concursos de «misses», respondem os que os apoiam: o que é bonito é para se ver! ...E para serem vistas, as 16 candidatas ao título de «miss Portugal» vieram até nós: primeiro estiveram num hotel da cidade, depois no casino.

A um e a outro lado, «DE» foi, também, ver as «brasas» — que o eram... — e a notícia está na página 3.

## Colectividades: dia é (quase) um facto

O plenário das colectividades e instituições locais de sexta-feira passada encarregou grupos restritos de dar corpo às diversas manifestações do seu Dia.

Como se pode ler na última página, a concretização do evento só não se fará se faltarem os apoios financeiros que estão a ser solicitados.

## Câmara pretende matadouro de economia mista

A Junta Nacional dos Produtos Pecuários enviou à Câmara uma circular sobre as soluções alternativas para a resolução do problema de abate na região. Na última reunião, o presidente do município, Artur Bártolo, faria um relato do que se passou na reunião do dia 15, em Aveiro, em que esteve presente. Muito resumidamente, são duas as soluções para os matadouros da rede nacional de abate do distrito de Aveiro: a A — um matadouro em cada concelho — e a B — construção de um matadouro (de economia mista) para servir os concelhos de Gaia, Vila da Feira, S. João da Madeira, Oliveira de Azeméis, Ovar e Espinho. Estas alternativas ainda não foram discutidas. No entanto, a edilidade local entende que se deve optar pela solução B. Quanto à localização dos matadouros deve resultar do entendimento entre as câmaras.

### AINDA OS TAXIS

Os industriais de táxis do Largo da Graciosa remeteram uma exposição à edilidade onde manifestam o seu desacordo com a eventualidade de a Câmara vir a instituir o regime de praça livre condicionada. Solicitam, também, a manutenção, das praças nos respectivos lugares.

Por outro lado, os industriais de táxis do Largo da Câmara enviaram uma carta onde informam que a praça de táxis de Aveiro é de regime livre condicionada, alegando serem falsas as afirmações feitas pelos taxistas da Graciosa, na sua exposição que atrás referimos.

O município deliberou informar os taxistas do Largo da Câmara que não são falsas as afirmações dos seus colegas da Graciosa como consta do processo. Ao que parece, na altura em que os taxistas da Graciosa apresentaram aquele documento, em Aveiro não existia praça livre condicionada.

### BALNEÁRIO MARINHO

Rolando de Sousa, vereador do Desporto e Piscinas, apresentou uma proposta que aponta no sentido de ser posta em funcionamento, a título experimental, a parte da piscina. Aquela parte destina-se a tratamento termal. Rolando de Sousa propôs, ainda, que sejam abertas inscrições para pessoal a recrutar através de contratos a prazo

(Cont. pág. 3)

## ESPECIAL ESMORIZ

## Bombeiros: ampliação do quartel em Julho

Em meados de Julho próximo, os Bombeiros Voluntários de Esmoriz pensam iniciar a ampliação do seu quartel-sede, segundo nos revelaram os 1.º e 2.º comandantes da corporação, respectivamente Manuel Gomes

Oliveira e Jacinto Manuel Oliveira, em entrevista para o «Especial Esmoriz», que nesta edição publicamos.

Entretanto, a corporação conta já, no seu serviço de incêndios, com um carro 6x6 (ver foto), «o

primeiro do Norte do país», com capacidade para 4500 litros e possibilidade de uso de espumíferos. Custou 6 mil contos.

Também para o «Especial Esmoriz», ouvimos o presidente da Junta daquela vila, Manuel Rodrigues Ferreira, que foca questões como a relativa à instalação da 2.ª Repartição de Finanças, saneamento básico, rede viária, habitação, a problemática da Barrinha, enfim, as carências, os projectos e sonhos da vila. E sobre a velha e propagandeada rivalidade com Cortegaça, o autarca-mor de Esmoriz afirma: Essa rivalidade «não tem razão de existir. O meu ideal seria unir as duas terras e criar um só nome».



□ PÁGS. 6, 7, 8, 9 e 10

## Jornadas «Intercontainer» revelam a importância do terminal de Espinho

O terminal de contentores desta cidade, que entrou em funcionamento em 1 de Abril passado, juntamente com o de Alcântara-Terra (Lisboa), permitirá à «Intercontainer» e à sua representante nacional — a CP — desenvolver ainda mais o transporte contentorizado de mercadorias de/para Portugal.

Até agora — e segundo foi referido nas Jornadas de Informação «Intercontainer», que antecederam, terça-feira, decorreram num hotel da cidade — existiam apenas terminais de contentores portuários, o que limitava os planos de expansão daquele tipo de transporte de mercadorias.

A «Intercontainer», que trabalha em 25 países, forma uma cadeia porta-a-porta, através de um serviço combinado em que é utilizado preferencialmente o caminho-de-ferro, complementado com o transporte ferroviário e, em certos casos, marítimo.

As vantagens do sistema foram explicadas no decorrer das Jornadas de Informação pelo sr. Peynaud, chefe de divisão na Direcção Comercial «Intercontainer», pela sr.<sup>a</sup> Wernet, coordenadora das actividades da «Intercontainer» para a Península Ibérica bem como pelos representantes da CP M. Pintão e M. dos Reis.

Na altura, foi exibido um filme demonstrativo do esquema de trabalho da «Intercontainer», seguindo-se uma

visita ao terminal de contentores desta cidade, à Av. 8.

Este terminal foi construído pela CP de colaboração com a TITT, LDA. — Terminais Rodo-ferroviários, com quem foi estabelecido um acordo de exploração.

Ainda que a médio ou a longo prazo possa ser transferido para a futura estação de mercadorias de S. Mamede Infesta, o terminal de

Espinho facilita sobremaneira o trabalho dos exportadores da região, que encontram grandes dificuldades de escoamento dos seus produtos através do ineficiente porto de Leixões.

A cadeia «Intercontainer», representada no nosso país pela CP e, a outro nível pela TITT, conta com escritórios junto ao terminal desta cidade, com entrada pela Av. 8.

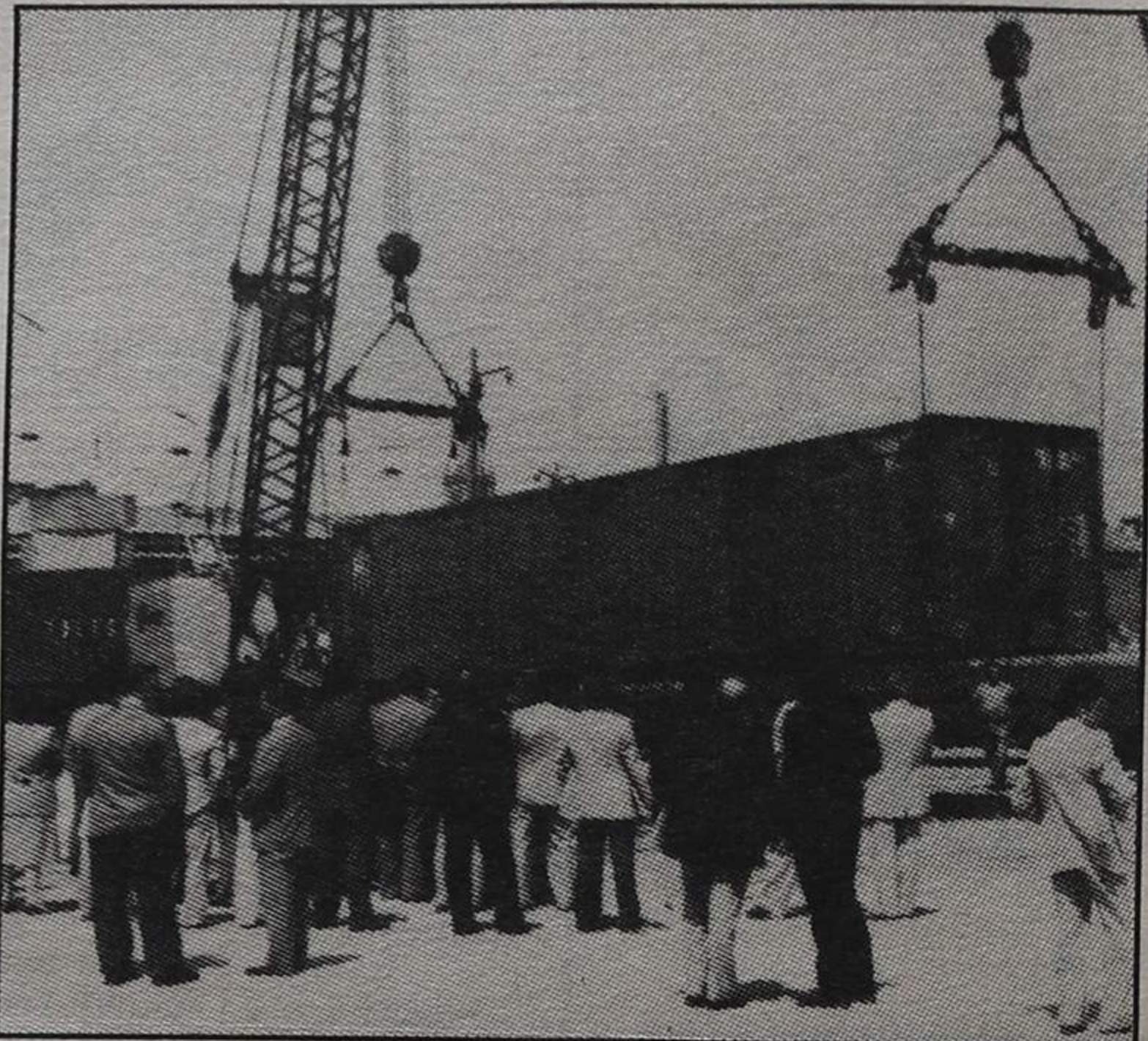

Os participantes nas jornadas de informação «Intercontainer» visitaram as instalações do terminal de Espinho

### NA PONTE DE ANTA

## Dia Mundial da Criança

Integradas nas comemorações do «Dia Mundial da Criança», a comissão de moradores do Complexo Habitacional da Ponte de Anta, vai levar a efeito, nos próximos dias 2 e 3, uma série de actividades. Eis o programa:

— Dia 2 — 9 horas: Abertura da exposição e venda de plantas e flores, promovida por um horto de Anta; 9.30: Corrida dos 500 me-

tros para crianças de ambos os sexos dos 6 aos 8 anos de idade; 10.00: corrida dos mil metros para crianças de ambos os sexos dos 9 aos 12 anos de idade; 10.30 corrida dos 1.500 metros para jovens de ambos os sexos dos 13 aos 15 anos de idade; 15.00: tarde infantil, com a colaboração de teatro, fantoches e palhaços, na cave do Bloco M, entrada 2; 17 horas actuação dos ranchos folclóricos, S. Martinho de Anta e

Semente; Dia 3 — 9.30: Corrida de sacos para ambos os sexos; 10.00: corrida para veteranos de ambos os sexos, com mais de 30 anos; 10.30: jogo da bolacha; 15.30: actuação do conjunto típico «Os impecáveis».

As inscrições para as provas de atletismo devem ser efectuadas na sala da comissão de moradores, das 10.30 às 12 horas, até amanhã, sexta-feira.

## À criança (No seu Dia Mundial personificado no Emmanuel)

*Daquela criança que eu «vi» nascer,  
A quem baptizaram de bela Carminho,  
Já brotou rebento que vai escrever  
Toda a sua história em «folhas» de arminho.*

*Ingénua abre os olhos a um mundo «torto»  
Aonde o homem se transforma em fera  
Mas ela vai ser com certeza um abrolho  
Iniciando a vida d'uma nova Era!*

*Só é pura a vida vivendo amando  
A todos servindo e aos nossos honrando  
Transformando lágrimas em gotas de mel...*

*Pelo teu futuro ao céu faço preces  
Pedindo a Deus só o que mereces  
Que é tudo, afinal, Víctor Manuel*

AUGUSTO OLIVEIRA

## Entre aspas

«Para que foram feitos tantos sacrifícios? Por quem vale a pena continuarem a pedir outros sacrifícios? Para onde vão os impostos, as taxas e os juros que se pagam? Para quando a estabilidade, a confiança e o desenvolvimento? (...) Para quê voltar a ter esperança, se a esperança que já se teve é hoje mera desilusão?» — Isabel Athayde Cordeiro.

«O campismo é, sem dúvida, um encanto! Mas num bom quarto e à mesa do restaurante» — Carlos Morais, no «Maré Viva».

## CASOS Notas controladas... descontrolaram-na

Por, na qualidade de empregada doméstica de uma confeitaria da cidade e depois de controladas as notas do Banco de Portugal, ter sido apanhada com 1.400 escudos — das referidas notas no bolso —, foi capturada Maria de Lurdes da Silva, de 31 anos, casada, residente no Bairro Violas, Bloco C, porta 1, 3.º esquerdo, em Anta.

Para além disso, a proprietária da confeitaria acusou a Maria de Lurdes de, há muito, vir a furtar iguais importâncias em dinheiro, diariamente.

Foi presente ao Tribunal da Comarca de Espinho.

### OUTRAS CAPTURAS

— Por mandato de captura do Tribunal Judicial de Ovar, foi detida Celeste Fernanda da Rocha Bernardes, residente no Lugar de Silvaldinho, em Silvalde. Recolheu ao estabelecimento prisional de Custóias.

— Por conduzir o ligeiro de mercadorias, de matrícula ND-60-35, sem possuir a respectiva licença de condução, foi capturado Fernando Alberto Oliveira Maia, de 20 anos, empregado fabril, morador na Rua do Covelos, em Silvalde. A detenção deu-se na Avenida 24, desta cidade.

### ACIDENTE

Na passada quinta-feira, cerca das 11.15 horas, ocorreu um acidente, na Rua das Alminhas, em Anta, entre um velocípede e um ligeiro de mercadorias. O primeiro, de matrícula 2-ESP-49-35, era tripulado por José de Oliveira Martins, de 21 anos, solteiro, trolha, morador no Lugar da Quinta, em Anta. O segundo, de chapa CV-38-90, tinha ao volante Manuel António Valente, de 32 anos, casado, electricista, residente no Lugar de Monte Lirio, em Anta.

Do embate, resultaram — para além de danos materiais nas viaturas envolvidas — ferimentos ligeiros no condutor do velocípede, bem como em seu irmão, Américo de Oliveira Martins, de 23 anos, que seguia como «pendura».

Depois de receberem tratamento no hospital local, seguiram o seu destino.

(Continua na pág. 13)

## PSD local assinala os 10 anos do partido

Da Comissão Política do Partido Social-Democrata, de Espinho, recebemos, com pedido de publicação, o seguinte comunicado:

«O PSD está a comemorar o 10.º aniversário da sua fundação. Um aniversário é uma data festiva mas é, também, momento para um inevitável balanço.

«Ao fim de 10 anos de vida, o PSD tornou-se um elemento indispensável da democracia instaurada com o 25 de Abril. Aliás, o PSD está indissoluvelmente ligado ao 25 de Abril pois foi fundado escassos quinze dias após essa data e foram as condições de liberdade nascidas dessa revolução que possibilitaram a sua criação.

«Pelo seu posicionamento no leque partidário, pela generosidade e realismo das suas propostas, pela competência e dinamismo dos seus dirigentes e pelo entusiasmo e empenhamento das suas bases o PSD facilmente se identifica com as aspirações mais profundas e sentidas do povo português e com os resultados mais positivos dos governos a que pertenceu.

«Ao comemorar o X aniversário da sua fundação, o PSD invoca mais uma vez com saudade e com redobrada oportunidade a figura ímpar do primeiro dos seus fundadores, o seu militante número um, o dr. Francisco Sá Carneiro.

«A vida e obra de Sá Carneiro devem contudo ser invocadas como exemplo e factor de aglutinação e de identidade e não, como às vezes, infelizmente, tem acontecido, como colagem oportunística à sua memória e ao seu exemplo no sentido de dela se retirarem dividendos políticos e, como pretexto, para se fazerem ataques pessoais às vezes profundamente injustos.

«A Comissão Política Concelhia de Espinho do PSD não podia ficar indiferente a este aniversário e pensa que a melhor maneira de comemorar o aniversário de um partido político é demonstrar publicamente a sua vitalidade e testar o modo da sua vivência.

«Nesta perspectiva e no âmbito das comemorações, anuncia que vai levar a efeito um ciclo de três debates locais nos próximos dias um, oito e quinze de Junho, pelas 21,30 horas na nossa sede, abertos aos militantes e simpatizantes com intervenção entre outros, do professor Valente de Oliveira, debates que se processarão com uma exposição genérica dos temas a que se seguirá a necessária transposição dos mesmos para os problemas concretos da cidade de Espinho e da região em que se integra.

«Pensa, também, esta Comissão Política poder anunciar, em breve, e ainda no âmbito do aniversário do PSD a visita à cidade de Espinho do professor Mota Pinto para inaugurar a nova sede».



**Empresa  
Gráfica de Paramos**

TIPOGRAFIA — ENCADERNAÇÕES  
PAPELARIA — CARIMBOS

ESTRADA-PARAMOS  
Telefone 723089

4500 ESPINHO

### ANTÓNIO M. S. FIGUEIREDO

Encarrega-se de todo o serviço de armação em ferro para betão armado

«DÃO-SE ORÇAMENTOS»

Encarregado da construção da actual bancada do Sp. de Espinho

Bairro pré-fabricado, casa 8  
SILVALDE — 4500 ESPINHO — Telef. 724361

VENDE-SE

## APARTAMENTO

Rua 12, n.º 644-1.º

4 Q., 2 BANHOS, S/COMUM E DUAS TERRAÇAS ESPAÇOSAS

Telefs. 723553-720546

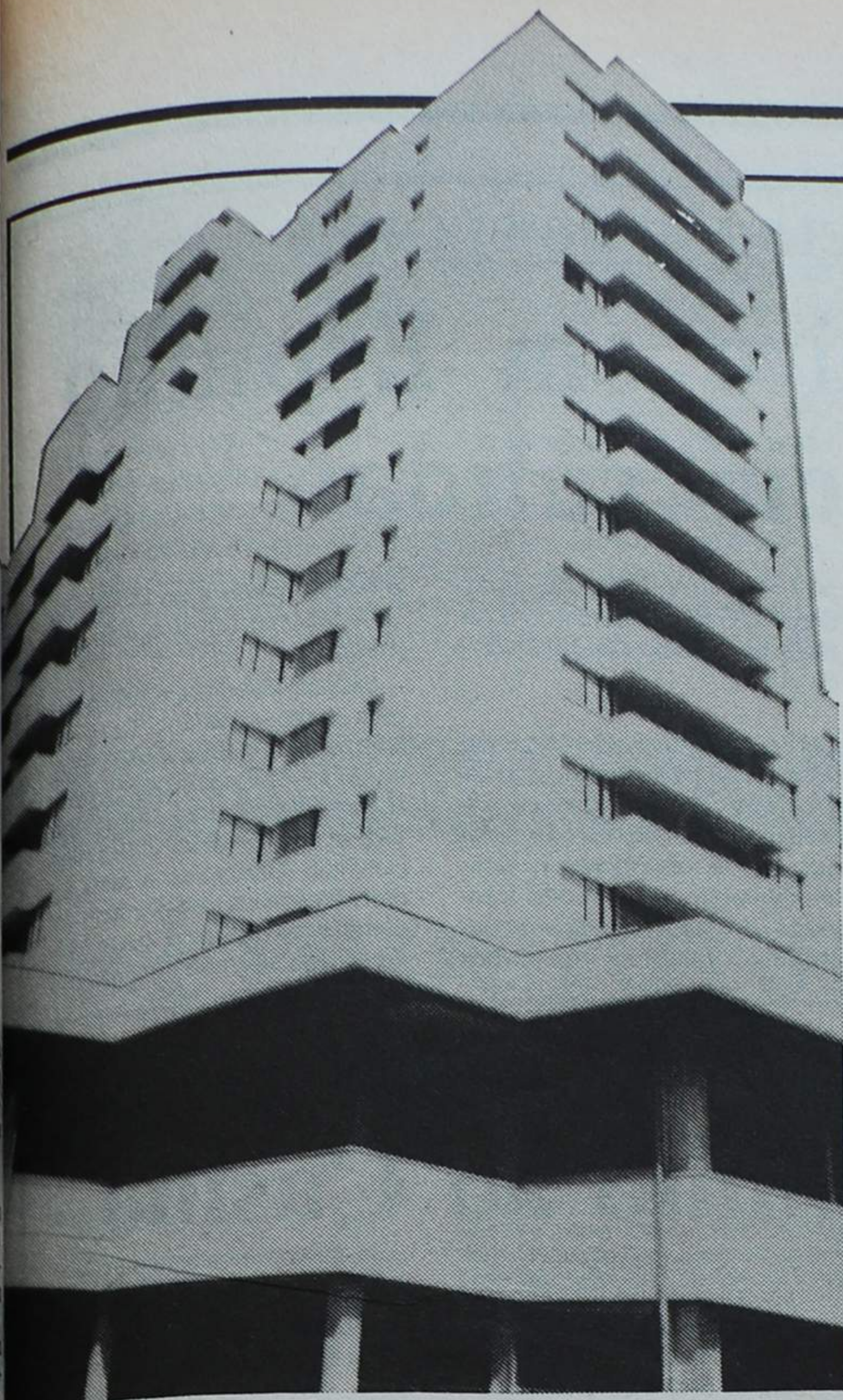

## APARTHOTEL

# Inauguração é já 3.<sup>a</sup> feira

É já na próxima terça-feira, dia 29, pelas 18.30 horas, a inauguração do aparthotel Solverde. Após o acto inaugural, as autoridades convidadas serão obsequiadas com um «cocktail», a servir no salão nobre do Casino.

Para a exploração deste aparthotel, construído pela Solverde no cumprimento de uma das suas obrigações contratuais resultantes da obtenção da concessão da zona de jogo, foi assegurada a colaboração da Ivhotéis, uma empresa da especialidade.

## Câmara quer matadouro

(Continuação da 1.<sup>a</sup> página)

para que, na fase referida, seja assegurado o funcionamento dos serviços.

A proposta foi aprovada por unanimidade.

### OUTROS ASSUNTOS

— A Associação Académica de Espinho solicitou um adiantamento do subsídio que lhe será atribuído para proceder à escritura do contrato de compra dos terrenos para a construção do campo de Hóquei em Campo. A Câmara autorizou a concessão de 500 contos.

— Com vista ao reforço da pontuação a atribuir pelo Fundo de Fomento de Habitação às famílias residentes nos prédios adquiridos pelo Sporting Clube de Espinho para a ampliação da bancada do seu campo de jogos, Rolando de Sousa formularia uma proposta. No entanto como não é legal tal pedido, a Câmara deliberou pedir as reservas com base numa operação urbanística.

— Os pescadores da praia a sul de Espinho enviaram um abaixo-assinado à edilidade a solicitar a ajuda camarária para a aquisição de um tractor para rebocar os barcos e redes, instalação de 2 holofotes com capacidade até à ponta do esporão e de uma sirene de aviso em ocasiões de nevoeiro.

Para discutirem o assunto, a Câmara reuniu-se ontem, quarta-feira, com alguns elementos do abaixo-assinado.

— A revista «A coisa» solicitou — para auxílio do lançamento do seu número zero — um subsídio ou a compra de cem exemplares da revista, cujo preço unitário é de 60 escudos. O Município decidiu adquirir os cem exemplares.

— Em virtude da publicação de uma notícia num jornal local, Artur Bártolo interrogaria os vereadores sobre se reconheciam ter havido arbitrariedades praticadas por ele.

Apenas o vereador Casal Ribeiro diria que nunca verificou qualquer arbitrariedade de Artur Bártolo porque se tal tivesse acontecido, tê-lo-ia denunciado frontalmente em sessão camarária.

Referindo-se à eficiência, desde há muito que vem entendendo que a Câmara deve ser reorganizada com vista a uma maior eficiência.

## QUE LINDAS ELAS SÃO!

# Candidatas a «miss» «embelezaram» a cidade

Primeiro no Hotel Praiagolfe (sexta-feira última) e depois no Casino Solverde (no sábado), as 16 candidatas a «miss Portugal» vieram mostrar-se às gentes de Espinho e a todos quantos quiseram vê-las de perto.

Chegaram tarde, à cidade, no primeiro daqueles dias. O autocarro em que viajavam, desde o Algarve, esteve envolvido num acidente de viação a meio do percurso, ao que parece sem culpas para o respectivo motorista. Quando as «beldades» deram entrada no «Praiagolfe», já passava das 11 da noite. Muitos dos que ali foram jantar para as verem, já se tinham retirado quando elas deram entrada no restaurante do hotel.

Vinham exaustas da viagem e ficaram intrigadas, quando os jornalistas na sala, começaram a tomar notas para as «eleger».

«Será que vocês nos vão escolher, tal qual como nos apresentamos, tão cansadas da viagem e com estas olheiras de quem dormiu tão poucas horas?» — perguntavam elas, em unísono, contrariadas com a presença e os propósitos de «eleição» dos profissionais da informação.

Afinal, não se tratava de nenhuma eleição. Foram os responsáveis do hotel que solicitaram aos convidados para anotarem num impresso próprio uma previsão sobre a vencedora do concurso. Um dos que vier a acertar, terá direito, por sorteio, a uma estadia de borla, alguns num hotel algarvio. Elas, as «misses» é que não gostaram nada desse concurso à «revelia» do que vai realizar-se amanhã, sábado, no Estoril, perante as câmaras da TV..

Foi evidente o seu esforço em disfarçar os efeitos da viagem e do sono que as consumia, não deixando que se vissem olhos que se adivinham vivos, em rostos tão bonitos.

«Para mais — queixavam-se elas — estamos assim tão mal vestidas, envolvendo os nossos corpos em roupas pesadas, de influência negativa na nossa apresentação».

De facto, o que melhor teriam para se ver — os seus corpos e as suas pernas — estava oculto por feia indumentária. Nem uma só de saia ou vestido, ou de blusa decotada.

Na noite seguinte, no Casino, foi bem mais agradável a «sessão». Melhor dormidas e depois das visitas que fizeram às caves de vinhos do Porto, as «misses» apresentaram-se com outra disposição aos olhos dos curiosos que encheram o restaurante do Casino para as verem e com elas jantarem. Com outra disposição, com outros rostos e com outra indumentária. Umas, usavam vestidos finos e curtos; outras um pouco mais grossos e mais compridos; ainda outras, vestindo calças «à homem»!

Mais felizes na opção, as que se apresentaram «à Verão». Lá dentro do Casino a temperatura atingia os vinte graus. Os homens, esses, sentiam outros calores...

No bar, as «misses» foram obsequiadas com uma medalha comemorativa da inauguração do Casino e com uma orquídea.

Depois, foi o banquete, a que assistiu a administração da Solverde representada pelo seu presidente Manuel Violas e pelo eng. Edgar Ferreira. Ambos se fizeram acompanhar pela família.

As «beldades» ocuparam duas mesas, ficando oito em cada uma delas.

Entretanto, no palco, Dias Cruz fazia a chamada das 16 concorrentes e por ordem alfabética. Tratava-se, apenas, de uma identificação perante os convidados. Bonitas e sorridentes, levantaram-se por esta ordem:

Ana Cristina dos Santos Neves, de 17 anos, natural de Lisboa, estudante; Ana Maria Cabrita Frota, de 22 anos, de Alcácer do Sal, estudante; Ana Teresa Duarte de Sousa, de 19 anos, de Lisboa, actriz manequim; Anabela Martins Lourenço do Rego, de 18 anos, de Lisboa, estudante; Anabela Teresa Teixeira, de 18 anos, de Angola, estudante; Brígida Maria Fernandes Carvalho, de 19 anos, de Lisboa, estudante; Brígida Paula Martins Carapelo, de 21 anos, de Olhão, estudante; Florbela Mascarenhas Lopes, de 18 anos, de Angola, estudante; Lígia dos Santos Lopes, de 22 anos, do Porto, estudante; Lucinda Bruno da Cunha Lourenço, de 19 anos, do Estoril, estudante; Maria de Fátima Pedrosa Bronze, de 19 anos, de Lisboa, manequim; Maria de Fátima Rodrigues Jardim, de 21 anos, do Funchal, funcionária pública; Maria Leonor Mendes Correia, de 22 anos, de Lisboa, modelo fotográfico; Paula Alexandra Pereira Lopes, de 17 anos, de Lisboa, estudante; Sónia Maria dos Santos Pires, de 20 anos, de Luanda, empregada comercial; e Teresa Alexandra Pinto, de 21 anos, de Angola, estudante.

A maioria escolheu apenas um prato e preferiu os sumos e águas minerais aos vinhos de marca. Muitas delas não dispensaram o cigarro durante a refeição. No final tomaram todas café, mas dispensaram os «brandies» e aguardentes.

Depois, foi o espectáculo em honra das convidadas, com a actuação do Ballet Chelsea Dancer's e o cançonetista argentino Orlando Ordeñes.

Já passava da meia-noite quando as «misses» abandonaram o Casino Solverde para recolherem ao Hotel Praiagolfe, onde pemoitaram. Cá fora, eram aguardadas por pequena multidão que, em silêncio, ficou a admirar tanta beleza.

Como diria alguém à passagem das 16, vai ser tão difícil ao júri do Casino do Estoril escolher a vencedora, que melhor seria escolhê-las a todas...

Por nós, francamente, não reprovávamos nenhuma...

A.G.

## MORADIA — CASCAIS

VENDE-SE

5 ASSOALHADAS, COZINHA RÚSTICA 12 m<sup>2</sup>, GARAGEM, JARDIM

BEM LOCALIZADA. Preço — 8.500 contos  
Telef. (01) 2864996 (Cascais)

## CONFEITARIA

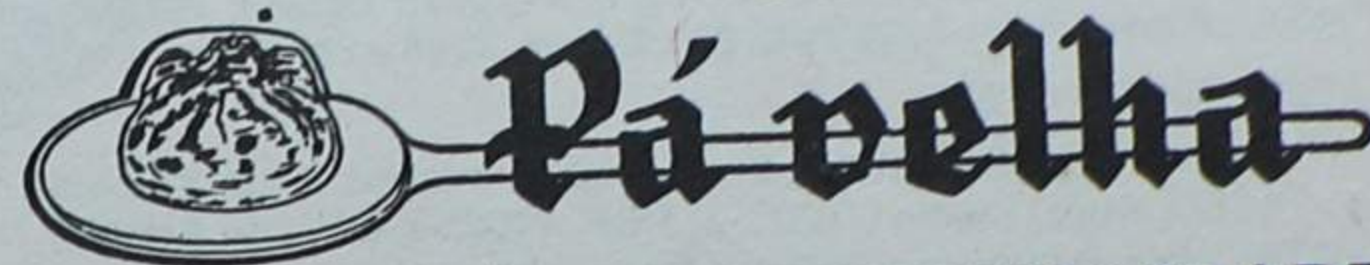

UMA EXIGÊNCIA EM QUALIDADE

★

Ang. das Ruas 16 e 23 • Tel. 722514 • 4500 ESPINHO

## J. NUNES DE MATOS

MÉDICO ESPECIALISTA — RAIOS X — DIAGNÓSTICO

★

Especialista no Instituto Português de Oncologia  
Ex-assistente da Faculdade de Medicina

Consultório: Rua 20, n.º 1436-r/c Dt.º — Telef. 721975

— MAMOGRAFIA E ECOGRAFIA —

Consultório: Av. da Boavista, 2297-1.º Dt.º — PORTO — Tel. 674313

## LUSOTUFO

TAPETES - CARPETES - ALCATIFAS

Telefone 72005 — CORTEGAÇA

## FERNANDO RODRIGUES LIMA

TRAVESSA DA RUA 5 — TRASEIRAS DA GARAGEM SOUSA — TELEF. 721739

Distribuidor dos papéis COLOWALL com nova colecção acabada de sair, VIMURA, PARÊTA, PARATI, etc.

Grandes saldos em papel de parede.  
— Orçamentos grátis —

## POLICLÍNICA DE ESPINHO

Rua 33 n.º 408 — Telef.: 722111-723398

AGORA TAMBÉM

OFTALMOLOGIA

(doenças dos olhos)

CLÍNICA GERAL

SERVIÇO ATENDIMENTO PERMANENTE

Dias úteis e sábados — 10 h. da manhã às 24 h.  
Domingos: 20 h. às 24 h.

# AGENDA

## □ TABELA DE MARÉS

**Pre-mar** — Quinta-feira, 10.53 e 23.11; sexta-feira, 11.48; sábado, 00.04 e 12.33; domingo, 00.49 e 13.13; segunda-feira, 01.29 e 13.50; terça-feira, 02.09 e 14.27; quarta-feira, 02.48 e 15.04.

**Baixa-mar** — Quinta-feira, 04.20 e 16.40; sexta-feira, 5.13 e 17.32; sábado, 05.56 e 18.14; domingo, 06.33 e 18.55; segunda-feira, 07.09 e 19.29; terça-feira, 7.44 e 20.06; quarta-feira, 08.20 e 20.44.

## □ CÂMBIOS (EM NOTAS)

Rand, 85\$30 e 91\$30 (compra e vende, respectivamente); Marco, 50\$05 e 51\$15; Franco belga, 2\$292 e 2\$492; Cruzeiro, \$055 e \$105; Dólar canadiano, 106\$80 e 108\$80 (notas de 1 e 2) e 107\$30 e 109\$30 (notas maiores); Peseta, 138\$65 e 14\$05; Dólar americano, 138\$30 e 140\$30 (notas de 1 e 2) e 138\$80 e 140\$80 (notas de 5 a 1000); Franco francês, 16\$25 e 16\$95; Lira, \$074 e \$084; Libra inglesa, 192\$60 e 196\$60; Franco suíço, 60\$50 e 61\$60; Bolívar, 7\$45 e 8\$45; (em 15/5).

## □ TELEFONES ÚTEIS

Bomb. V. Espinho, 720005; Bomb. V. Espinhenses, 720042; Hospital, 720327; Posto médico, 720664; PSP, 720038; GNR de Espinho, 720035; Táxis da Graciosa, 720010; Táxis do Largo da Câmara, 723167; Radiotáxis (Central), 720118; Repartição de Finanças, 720750; Câmara Municipal, 720020; Junta de Freguesia de Espinho, 724418; Serviços Municipalizados (Avarias), 720040; Cartório Notarial, 720348; Registo Civil e Predial, 720599; Tribunal da Comarca, 722351; Estação de Correios, 720336; «Defesa de Espinho», 721525.

## □ FARMÁCIAS DE SERVIÇO

**Turno B** — Quinta-feira, TEIXEIRA, Centro Comercial Solverde-1, Av. 8, telefone 720352; sexta-feira, SANTOS, Rua 19 n.º 263, telefone 720331; sábado, PAIVA, Rua 19 n.º 319, telefone 720250; domingo, HIGIENE, Rua 19 n.º 393, telefone 720320; segunda-feira, GRANDE FARMÁCIA, Rua 62 n.º 457, telefone 720092; terça-feira, TEIXEIRA, Centro Comercial Solverde-1, Av. 8, telefone 720352; quarta-feira, SANTOS, Rua 19 n.º 263, telefone 720331.

## CONSIDERA A ASSOCIAÇÃO DO SECTOR

# Curso de papelheiro em Espinho é «experiência válida»

Conforme referimos na última edição, no seguimento de diligências da Associação Nacional dos Industriais de Papel e Cartão, desta cidade, o Ministério da Educação deliberou criar na Escola Secundária de Espinho, à Rua 35, a partir do próximo ano lectivo, o Curso de Profissional Papelheiro, a que terão acesso os alunos de qualquer estabelecimento de ensino que tenham concluído o 9.º ano.

O curso será de dois anos e os alunos que obtiverem aproveitamento obterão o diploma de profissional papelheiro e a garantia de um acesso fácil ao emprego e promoção fácil nas próprias empresas.

Este curso destina-se a formar profissionais para as fábricas de papel, cartão e cartolina e, bem assim, para as oficinas de serra-

lharia que se dedicam a prestar assistência técnica e de manutenção às fábricas.

As disciplinas do 10.º ano, que é o primeiro do curso, serão as seguintes: Metalomecânica, Desenho técnico, Mecânica aplicada, Tecnologia aplicada, Elementos de electricidade, Tecnologia do fabrico de papel e Organização de trabalho.

O 11.º ano, segundo deste curso, será constituído por disci-

plinas de especialização de fabrico de papel, laboratório e estágio para obtenção do diploma do curso.

Para a Associação Nacional dos Industriais de Papel e Cartão, a criação deste curso, «o primeiro a funcionar em Espinho nas novas condições previstas, reveste-se de muito interesse, por se tratar de uma experiência válida na luta contra

o desemprego e na facilidade de acesso a um primeiro emprego».

Os interessados em frequentar este curso poderão, desde já, contactar a Associação (Rua 14, n.º 871, telefone 723085) ou a secretaria da Escola Secundária de Espinho (à Rua 35, próximo do Hospital). Chama-se a atenção dos interessados para o facto do número de inscritos neste primeiro ano ser muito limitado.

## Nova pastelaria junto ao Casino

Na tarde do último sábado, foi inaugurada no Centro Comercial Solverde-2, um moderno estabelecimento de pastelaria, chá e gelateria, denominado «Hula Hula». Administra-o Cândido Xavier e sua esposa, D. Maria da Glória.

Presentes à inauguração numerosos convidados, entre eles os representantes da Câmara Municipal e do Turismo.

Bem situado e com acessos algo originais, formando varanda sobre a Avenida que lhe fica em frente, o novo estabelecimento tem condições para vir a estar no «top» do sector em que está integrado. É esse, aliás, o voto que aqui deixamos.

## TELECONTA J. A. Ruano Lacerda

CENTRO COMERCIAL SOLVERDE II — LOJA 27 — ESPINHO  
APLICAÇÕES DISPONÍVEIS

CONTABILIDADE (P.O.O.) — FACTURAÇÃO — STOCKS  
SALÁRIOS — PROCESSAMENTO DE TEXTOS  
SISTEMAS DE COMPUTADORES

**NEC** — NIPPON ELECTRIC CO., LTD  
TÓQUIO — JAPÃO  
SEXTA-FEIRA, 25/5 — DAS 15 ÀS 22 HORAS

EXPOSIÇÃO E DEMONSTRAÇÃO: HOTEL PRAIA GOLFE/ESPINHO

Convidam V.ª Ex.ª para uma sessão de esclarecimento pelo Dr. João Pereira, economista, sobre o «imposto s/ o valor acrescentado na óptica da empresa, suas consequências contabilísticas, económicas, financeiras e fiscais».

«Defesa de Espinho» — 2721 — 24/5/84



## TRIBUNAL JUDICIAL DA COMARCA DE ESPINHO ANÚNCIO

PROC.º n.º 1/74

Pela 1.ª Secção de processos do Tribunal Judicial da Comarca de Espinho, correm éditos de 20 dias, contados da segunda e última publicação deste anúncio, citando os credores desconhecidos dos executados — Deolinda Pereira da Rocha, viúva, de Gondezende — Esmoriz — Ovar e Guilhermina Pinto de Sá, residente no Lugar da Corga-Silvalde — Espinho e outros, para no prazo de 10 dias, posterior àquele dos éditos, reclamarem o pagamento de seus créditos pelo produto dos bens penhorados sobre que tenham garantia real, na execução movida por Hernâni de Castro e outros.

Espinho, 9-5-84

O Juiz de Direito,  
Norberto Inácio Brandão

O Escrivão,  
Fernando Nabiço

## ESPINHO CONQUISTA A NOITE



Espinho reina em absoluto nas noites da Costa Verde. O ambiente mágico que rodeia as noites do Casino de Espinho, vai desde o requintado e elegante jantar, confeccionado por um excelente chefe de cozinha até ao fabuloso show de vedetas internacionais.

Uma boa orquestra dá a nota mais à sua noite. Se preferir as salas de jogo, o Casino de Espinho possui instalações ao nível das melhores da Europa.

Casino de Espinho, local de bom gosto e de elegância.

CASINO  
SOLVERDE  
ESPINHO



«O indicador mais preocupante foi o dos furtos em estabelecimentos de ensino, que aumentou em relação ao período anterior» «Defesa de Espinho», de 17/5/84, página 2)

«Os Assaltos sucedem-se e repetem-se na maior impunidade» — afirma o SPGL (Sindicato dos Professores da Grande Lisboa). «Só nas últimas semanas foram assaltadas as escolas da Amadora, Caneças (três vezes), Camarate (quatro num mês), Almada (Emídio Navarro), Mem Martins (duas vezes), Paço de Arcos, Loures e Pontinha».

«A falta de segurança nas escolas» — segundo o sindicato — «resulta da progressiva deterioração dos recintos escolares, da falta de pessoal e da falta de policiamento exterior».

«Esta situação arrasta-se, alastra e põe em perigo a segurança de largos milhares de jovens, professores e restante pessoal, para além de provocar a delapidação do património das próprias escolas».

(«JN», de 16/4/84, página 5)

É, sem sombra para dúvidas, cada vez mais alarmante a falta de segurança nas escolas. Espinho — cidade pequena mas que continua a crescer — tem sido «palco» de sucessivos assaltos aos estabelecimentos de ensino. E, o que é mais grave, para além de levarem consigo bens que são de todos os que frequentam as escolas, os larâpios transformam-se em vândalos e destroem o que estiver pela frente.

Sobre o tema «Escolas — que segurança?», iniciamos aqui alguns contactos que tivemos com responsáveis por escolas da cidade.

Para além disso, contamos, também, com uma entrevista com o comandante da PSP de Espinho, Ismael Camelo.

A Escola Preparatória n.º 1, situada junto às Piscinas Solverde, está em funcionamento desde Setembro último. As aulas naquele estabelecimento de ensino iniciaram-se dois meses depois. É uma escola muito agradável, bem arquitectada, com muitos espaços livres e de recreio. Fomos até lá. Falámos com a presidente do Conselho Directivo, dra. Maria Isabel de Almendra Valente.

## ESCOLAS — QUE SEGURANÇA?

# «Preparatória» n.º 1: privilegiada mas não segura...

### PRIVILEGIADA

«Quando nos encontrávamos no estabelecimento onde está hoje a Escola Preparatória n.º 2 os assaltos e os actos de vandalismo sucediam-se. Pensávamos, até,

em que fomos vítimas do primeiro assalto. Mas deixou-nos muitas dúvidas dado que estávamos em fase de mudanças, tínhamos aqui muitos operários da firma construtora e foi um assalto que foi feito com uso de chaves que, na altura,

### □ MARGARIDA FONSECA

acontecer. Por outro lado, penso que existem zonas mais críticas como, por exemplo, Oelras. A Escola Secundária Manuel Laranjeira

Temos, aqui, três lugares criados e que estão por preencher. E isto não obstante os ofícios sucessivos — no ano passado, foram quase mensais — e os contactos pessoais que tivemos com a Direcção-Geral de Pessoal. No passado mês de Setembro fomos surpreendidos com o cancelamento de todos os concursos que estavam abertos. Ora, se há falta de contínuos, muito mais haverá de guardas.

Por uma questão de princípio, penso que, quando uma escola é criada e se, à partida, tiver um mínimo de condições, dá um certo nome e irradia determinadas hipóteses. Por isso, penso que um porteiro é muito importante. Temos um, mas em termos teóricos porque, na prática, ele não existe. Sabemos que sem porteiro a entrada de elementos estranhos é fácil. O que temos pode falhar pois é o que faz as substituições dos colegas e quando há faltas, ficamos sem porteiro.

Estamos, realmente, com falta de pessoal visto que as instalações são muito grandes, temos 20 mil metros quadrados e pavilhões dispersos, o que obriga a uma permanência do pessoal em determinados locais, como sejam a biblioteca ou a papelaria.

— Quando há porteiro, quais as funções que desempenha?

«As pessoas estranhas têm de se identificar para entrar e os alunos possuem um cartão próprio. O que acontece é que o porteiro já cá

está há algum tempo e vai conhecendo os alunos e, portanto, não está sistematicamente a pedir o cartão para não burocratizar o sistema.

Para além disso, existe um regulamento interno que não permite a saída de alunos nas «folgas». Têm espaços suficientes para os tempos livres. Claro que isso não invalida que um outro aluno saia. E se não temos o porteiro, eles escapam, não é? Quando há, o aluno para sair tem que dar uma justificação».

— Os alunos estão mentalizados para «denunciar» qualquer presença estranha?

«Claro. Os alunos colaboram e, apesar de serem muito miúdos, conhecem-se bem uns aos outros e se houver algum elemento estranho, eles dizem logo. Mas, por acaso — e felizmente — não temos tido visitas de elementos estranhos».

— O exterior da escola é suficientemente vigiado por elementos de segurança?

«Até às onze horas da noite temos aulas a funcionar. Quando viemos para aqui tive uma conversa com a polícia e disseram-me que tinham muitos problemas, que para fazer a vigilância constante não têm efectivos... Bem, nós é que não temos verba para pagar a um polícia porque senão nem sequer tinha dúvidas. O comandante da polícia mostrou-se muito receptivo e fez-nos quase uma promessa: pelo menos nos fins-de-semana e à noite fazer vigilância aqui. E isso tem acontecido pois há colegas da noite que os vêm por volta das 10

horas da noite a dar uma volta. Mas isso não significa muito porque a gente sabe que se tivermos de ser assaltados... De qualquer modo, já é alguma coisa.

Não podemos dizer que estamos seguros. Estamos sempre à espera de chegar aqui um dia e vermos que houve um assalto, que, por vezes, é mais insignificante do que os actos de vandalismo. Estamos numa situação de expectativa. Também estamos conscientes que quando acontecer o primeiro assalto, outros vêm a seguir».

— Concordava em solicitar um elemento de segurança dentro da escola ou acha que a sua acção deve limitar-se só no exterior?

«Dentro da escola, penso que não. Os miúdos não estão suficientemente preparados para aceitar isso. Sobretudo nestas idades. Penso que a solução seria dotar a escola de guardas à noite e de porteiros durante o dia.

Aquela solicitação que referiu só numa situação de emergência muito limitada e transitória. Só a os elementos de segurança poderão estar presentes porque está em causa a entidade física das pessoas».

— Os encarregados de educação e pais dos alunos desta escola podem, neste momento, estar sossegados?

«Neste momento, podem. Não temos situações alarmistas, estamos a passar um tempo de tranquilidade. Não há elementos estranhos na escola».

— Estão satisfeitos?

«Com muito trabalho, mas estamos».



Apesar de ser de certo modo privilegiada, a Escola Preparatória n.º 1 não está segura (Foto José Martins)

que se tratava de elementos ligados à escola porque iam a sítios que realmente só os alunos poderiam conhecer.

Desde que estamos aqui, temos estado numa situação privilegiada nesse aspecto. A não ser logo no início das mudanças, em Setembro,

andavam por aí espalhadas nos vários sectores. A partir daí não temos tido nenhum assalto».

— Isso significa que a segurança existe realmente aqui, nesta escola?

«Não há condições de segurança. Não temos tido situações de assalto porque ainda não pode

está, também, em pior situação do que a nossa. No entanto, estamos numa zona pouco habitada...»

— Apesar de confirmar a falta de segurança nesta escola têm sido tomadas algumas providências?

«Há uma série de anos que vimos a pedir guardas para as escolas.

## REPAROS

Há algum tempo atrás, o circo esteve na cidade. Divertiu, alegrou, coloriu... Bom, coloriu até demais pois, na campanha de «propaganda» aos dias que cá estaria, invadiu a cidade com papéis nas paredes. Em todos os cantos, os olhos de quem passava deparavam com «publicidade» ao circo. Muito bem! É uma forma de atrair as pessoas para passarem uma noite ou tarde diferente. Só que, terminado o tempo de exposições, os homens e mulheres do circo puseram-se ao volante dos seus

veículos — alguns bem grandes — percorreram várias artérias da cidade, paralisaram o trânsito matinal e foram embora.

Os papéis ficaram. «Colorindo» as paredes. Poluindo mais Espinho do que já estava... Na verdade, por baixo dos chamativos cartazes do circo, lá estão, ainda, papéis da campanha eleitoral e outros.

Numa cidade pequena — como é a nossa — mas muito escolhida por turistas na época de veraneio,

que se aproxima, ver (quase) todas as paredes infestadas por papéis «recessos», não fica nada bem. O reparo aqui fica...

### CHEIRO DESAGRADÁVEL

...Como este que aqui vai. Sobre o desagradável cheiro a «chichi» que nos entra, pelas narinas dentro, quando resolvemos sentar nos bancos de pedra da Avenida 2, entre as ruas 19 e 23. Sabemos que existem poucos «WC's» públicos na cidade

mas, se nos sentimos necessitados de deitar cá para fora o produto da bexiga, recorremos aos de um café ou de uma pastelaria. Na via pública, não! Para além de mostrar que se é irracional — os cãesinhos não pensam! — põe-se a cheirar mal a esplanada, lugar muito frequentado e agradável.

Contudo, não só junto ao mar isso se verifica. Na Rua 19, perto do largo da Câmara, nos arbustos do Parque João de Deus, também isso acontece.

Abaixo os «fazedores» de chichi na via pública!

## Papéis nas paredes... até quando?

### COSTA — Empreendimentos Urbanos, Lda.

Vende andares e escritórios

Cruzamento da Estrada Nacional, Avenida da Praia (Centro de Esmoriz) a 1,5 km da Praia

Telef. 72941/2 — Resid.: 72707 ESMORIZ — 3880 Ovar

### ESPOSABELA

Casa especializada em artigos para Noivas, Acompanhantes, Comunhões, Lingerie e Pré-Mamã.

Rua 12, n.º 589 — Telefone, 724203 — ESPINHO

### CLÍNICA DENTÁRIA

Dr. CARLOS RAMOS

Serviço Permanente

Av. 8 n.º 784-1.º — Telef. 723472 ESPINHO

## Especial Esmoriz

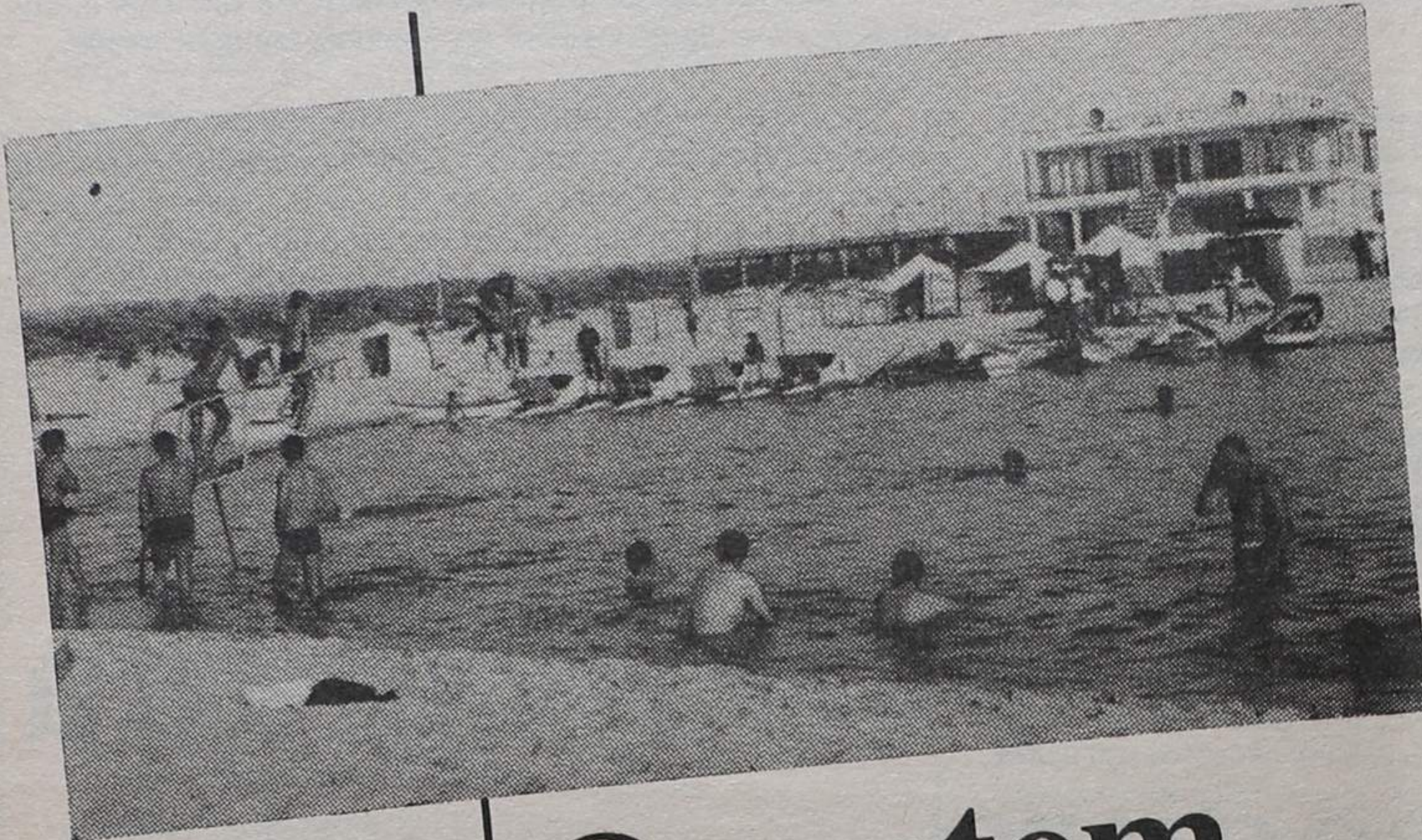

↑  
Barrinha:  
o cartaz  
turístico  
da  
vila  
de Esmoriz

# O ontem... ...e o hoje

□ ANTÓNIO MARIA DA SILVA

«Sussurra o mar na praia em dias calmos/Branca e batuca quando há tempestade-/Gor jeiam melros à ribeira à tarde/É da Barrinha a brisa que há nos almos...»

A vila de Esmoriz, localizada na zona litoral norte, faz parte integrante de uma região privilegiada de clima temperado, terrenos férteis e de belezas naturais de grande valor.

A presença do mar influenciou profundamente toda a vida esmorizense e constitui um factor moderador dos possíveis rigores do Inverno e das eventuais temperaturas ardentes de Verão.

Com efeito, os Invernos são amenos e criadores; as Primaveras são autênticos delírios de luz, cor e vida; os Verões são abundantes de frutos e têm a bênção das colheitas e das romarias; os Outonos são o encanto dos olhos e da alma de quem é poeta e ama a vida e tudo e todos sem excepção e sem conta, nem medida.

Cedo se povoaram estas terras negras, macias, fecundas e generosas para o esforço do homem que as arroteou e nelas

lançou a semente de uma agricultura que foi evoluindo com o benefício das técnicas e culturas que romanos e árabes trouxeram para a Península Ibérica.

Hermeriz ou Esmeriz seria o nome do povoado que teria existido na época do Império Romano, neste sítio onde Esmoriz se localiza. Por um documento de 897 — há portanto mil anos — Condezindo e sua mulher Adozinda, doaram as suas terras desta região ao convento do Salvador da Lavra. A formação da freguesia deve datar dos tempos da Reconquista Cristã, luta cruenta que, por longos e duros séculos, os Cristãos mantiveram na Península contra os Árabes.

Num documento de 1320 ainda aparece com aqueles antigos nomes de Hermeriz ou Esmeriz.

Esmoriz, figura no foral da Feira, dado em 10 de Fevereiro de 1514, concelho a que pertenceu até 3 de Agosto de 1879. Foi, também, uma abadia da apresentação dos Condes da Feira e, mais tarde, da Casa do Infantado.

Passou para o concelho de Ovar em 3 de Agosto de 1879, transitando para o de Espinho em 11 de Outubro de 1926, o que provocou um movimento de protesto por parte das gentes de Ovar que acabaram por alcançar o regresso de Esmoriz à posse administrativa do seu concelho, em 11 de Abril de 1928.

A freguesia de Esmoriz, em virtude do desenvolvimento que foi atingido ascendeu, por mérito

próprio, à categoria de vila em 29 de Março de 1955.

Actualmente, com cerca de 10.000 habitantes, repartidos por cerca de 23.100 fogos, Esmoriz é a freguesia mais importante do concelho de Ovar e detém um dos índices de crescimento mais elevados de toda esta circunscrição administrativa.

A sua agricultura já não representa hoje a principal fonte de subsistência do seu povo, assim como, a actividade piscícola já não desempenha o papel preponderante de outrora.

A indústria de tanoaria e cordoaria tornaram-se importantes para Esmoriz desde os princípios do século vinte até à década de sessenta.

A partir da segunda metade deste século, outras indústrias surgem e se desenvolvem como a de alcatifas, móveis, confecções, construção civil, mármore, ferramentas, etc.

O comércio também beneficia de um grande surto e o turismo impõe-se, igualmente, como um dos factores mais influentes no progresso desta terra.

O enquadramento geográfico de Esmoriz, a suavidade do seu clima, a riqueza das suas inegáveis belezas naturais e o imenso desejo de promoção que anima o povo esmorizense representam as certezas determinantes de um futuro verdadeiramente promissor para esta terra cujas origens, na verdade, se perdem na lonjura brumosa dos tempos.

## CARDOVAL, LDA.



CORDOARIA E FIOS DE FIBRA, SISAL, ALGODÃO E SINTÉTICOS. PLÁSTICOS DOMÉSTICOS E INDUSTRIAIS. DESPERDÍCIOS ALGODÃO, AÇO E SEUS SIMILARES. ARTIGOS DE PINTURA. LOUÇAS ALUMÍNIO, ESMALTE E BARRO PINTADO. VIDROS. FOGÕES. COLAS. FÁBRICA DE SISTEMAS DE POLIURETANO, ESPUMAS RÍGIDAS E FLEXÍVEIS PARA TODOS OS FINS.



Apartado 2 — Esmoriz  
3884 OVAR CODEX - Portugal



## TRANSPORTES David Soares Neto & Ca., Lda.



CAMIONETAS DE ALUGUER PARA TODO O PAÍS  
SERVIÇO INTERNACIONAL



Telefs.: 72032-72033-72232 • Telex: 27862 TDN-P  
— ESMORIZ —



## Não à morte das aves!

Em 20 de Janeiro de 1980, o Clube Ornitológico de Esmoriz «nascia» pela mão de seis homens: Anibal Manuel Leça, João Costa, José Sá e Silva, Valdemar Ferradaz, Joaquim Abel e Firmino Joaquim.

Situada — a sua sede — na Rua de Matosinhos, naquela freguesia, nestes quatro anos de existência, muito já tem sido realizado em prol da Ornitologia. O objectivo-mor daquele clube é fomentar o gosto pela criação de aves e lutar pela não extinção de algumas espécies. Daí, o Clube Ornitológico de Esmoriz haver

promovido, para além das que anualmente realiza na sua freguesia, exposições em Ovar, Viseu, Paços de Brandão e Caldas da Rainha.

Os frutos deste clube devem-se a incontáveis horas dedicadas dos seus dirigentes e associados, bem como de apoios de entidades oficiais.

Na actividade do Clube Ornitológico de Esmoriz do ano passado destaca-se a Exposição-83, para além da 1.ª Exposição Internacional, onde participam a Bélgica, França, Inglaterra, Espanha e Portugal.



## Serralharia «TIONGA» João Costa & Filhos, Lda.

- Fabricantes de componentes metálicos para a Indústria Automóvel
- Construção de Equipamentos metálicos
- Moldes para Betão, Vedações e Estruturas Metálicas
- Silos e Depósitos para todos os fins



Cofragem metálica para fabrico de Tetrápodes em cimento para defesas e construções de Portos Marítimos.

Teleg.: «TIONGA» • Telef. 72246  
— ESMORIZ —

## CAFÉ ★ SNACK-BAR

# ATLÂNTICO

Telefone 72418 ★ ESMORIZ

ESPECIALIZADO EM BONS PETISCOS E CONFORTÁVEIS REFEIÇÕES TIPO CASEIRO, ACOMPANHADAS DE BONS VINHOS.

Agente responsável TOTOBOLA  
Venda de valores selados



Ambiente de bom convívio e ponto de encontro amigos, com música durante o seu repouso.

## Jardim de infância em fase de arranque

Custará cerca de quarenta e seis mil contos, o Infantário e Jardim de Esmoriz cuja primeira pedra foi lançada pelo engenheiro Alfredo Dias Costa, um dos responsáveis pelo empre-

endimento. No acto, presentes, também, o presidente da Câmara de Ovar, dr. Fernando Raimundo e o presidente do Centro Regional de Segurança Social, dr. Oliveira Antunes.

# DEFESA DESPORTIVA

SUPLEMENTO À EDIÇÃO N.º 2721 DO SEMANÁRIO «DEFESA DE ESPINHO»

QUINTA-FEIRA, 24 DE MAIO DE 1984

NÃO PODE SER VENDIDO SEPARADAMENTE

## TORNEIO COMPLEMENTAR

### Móia: dois de cabeça

Um tento (o inaugural) do promissor David e duas belas cabeçadas do «veterano» Móia chegaram e sobram para derrotar o Salgueiros, na jornada inaugural do Torneio de Competência.

Não foi um grande jogo, quer por parte de espinhenses quer pela banda dos salgueiristas, pois ambos os conjuntos se apresentaram em campo bastante desfalcados e procurando lançar novos valores que, ao longo do campeonato nacional, não tiveram oportunidade de mostrar o seu valor.

Pelos «tigres» foi agradável de ver Ricardo no lugar de Mendes, pois o eterno suplente, para além de ter mantido invioláveis as suas redes, mostrou aparente tranquilidade, desempenhando bem a função que lhe foi confiada pelo técnico. Quanto aos restantes elementos que jogaram, Vivas regressou para o lugar de Jaime, tendo este, por sua vez, ido ocupar o lugar de Raul (defesa esquerdo).

Quer na direita, quer na esquerda, o jovem Jaime não destoa e assume-se como jogador

de futuro. Para a vaga do central Serra, José Augusto recuou do meio-campo, lugar que lhe estava ministrado de há meses para cá. Assim, do sector defensivo apenas Valério permaneceu titular de um lugar que é seu.

No meio-campo, de louvar o regresso de João Carlos (já entrara contra o Varzim a substituir David) ao onze inicial, bem como o de Pinto da Rocha e Carvalho.

Finalmente, na frente de ataque, bom trabalho de Abel, por muitos, e bem, considerado o melhor homem em campo, tendo sido bem coadjuvado por David e Móia, este quando entrou para o lugar de Amílcar, pois o ex-sanjoanino mostrou-se inapto e longe da sua forma ideal depois de vários meses de ausência no onze inicial.



## CICLOTURISMO

### I Espinho-Lisboa

Parte amanhã, sexta-feira, em direcção a Lisboa, um grupo de cerca de doze cicloturistas do Grupo de Cicloturismo de Espinho «Zé Barbeiro», para cumprirem os 300 quilómetros do «I Espinho-Lisboa».

No primeiro dia os cicloturistas cumprirão a etapa Espinho-Batalha, na distância de 180 Km, com saída de Espinho pelas 6 horas e com o seguinte horário e pontos de passagem: Ovar (15 Km) 6h45; Estarreja (30 Km) 7h30; Aveiro (50 Km) 8h30; Tocha (90 Km) 10h30; Figueira da Foz (115 Km) 11h45 e repouso de 1h15 para almoço.

Saída da Figueira pelas 13 horas; Paião (125 Km) 13h30; Monte Redondo (150 Km) 14h45; Leiria (170 Km) 15h45 e Batalha (180 Km) 16h15. Os cicloturistas jantarão e pernoitarão nesta vila.

Sábado, de manhãzinha, assim que forem 6h30, partida para a última etapa, Batalha-Lisboa na distância de 120 Km, com passagem por Rio Maior (38 Km) 8h24; Alcoentre (52 Km) 9h06; Carregado (80 Km) 10h30; Vila Franca de Xira (86 Km) 10h48; Sacavém (110 Km) 12 h, e chegada a Lisboa (120 Km) pelas 12h30.

A média horária prevista para os 300 quilómetros do percurso é de 20 Km/hora.

«Defesa Desportiva» acompanhará o Grupo de Cicloturismo de Espinho.

## ENTRA & SAI

### MÓIA NO TORRALTA

O avançado espinhense Móia, que durante muitas épocas envergou as camisolas de diversos clubes aquém e além fronteiras, deverá ingressar no Torralta, clube que ascendeu, pela primeira vez no seu historial, à II divisão nacional.

Móia poderá assumir as funções de jogador-treinador no clube da região sadina, não indo desta forma para o Estrela da Amadora como se chegou a falar.

### JOÃO MAIS PRÓXIMO DAS REDES ESPINHENSES

O jovem guarda-joão João, actualmente ao serviço do Marítimo do Funchal, é capaz de ser o provável substituto de Mendes, quando parecem goradas as hipóteses do boavistense Matos assinar pelo Sp. de Espinho. Ao que se diz, Matos anda com os olhos postos em Alvalade, mas nisto de «danças» tudo é possível.

### ALEMÃO KORNER REFORÇA «TIGRES»

O alemão Gerd Korner que já cá esteve, antes do Natal, à experiência ter-se-á oferecido aos responsáveis espinhenses, no intuito de reforçar o ataque de Hernâni Gonçalves. Korner regressou a Portugal e a Espinho, ao que parece, para contrair matrimónio com uma jovem espinhense, principal motivo para que o valoroso atleta germânico se radique na nossa cidade. Gerd Korner treinou já na passada terça-feira, sob a orientação da dupla Hernâni Gonçalves - Edmundo Duarte que, como se sabe, assinou compromisso por mais uma época.

### GAIENSE OLIVEIRA É JÁ ESPINHENSE...

Oliveira, um jovem avançado de centro ao serviço do Vilanovense, assinou pelo Sporting de Espinho, quando é sabido que é intenção dos «tigres» reforçarem, e de que maneira, o sector vital para se ganhar jogos. Oliveira, segundo dizem, joga bem e tem engodo pelas redes adversárias.

### ...E SOARES TAMBÉM

Muito se tem falado acerca deste jovem do Lusitânia de Lourosa. «Defesa Desportiva» em contacto com o presidente Américo Padrão soube que Soares não irá para o Boavista porque já é jogador do Sporting de Espinho.

## «Defesa Desportiva» em Madrid com a equipa de hóquei em campo

□ POR PAULO MALHEIRO / ENVIADO ESPECIAL



«Defesa Desportiva» estará em Madrid, capital da vizinha Espanha, nos próximos dias 1, 2 e 3 de Junho, acompanhando a equipa sénior de Hóquei em Campo da Associação Académica de Espinho.

Em disputa estará mais uma edição do Torneio Internacional de Madrid, prova que contou com a presença da AAE o ano passado.

Na edição que terá lugar nos dias 2 e 3 de Junho a Académica de Espinho disputará 3 jogos, sendo 2 no primeiro dia e outro no seguinte, contra outros três adversários que integram o lote das equipas que disputarão aquele quadrangular madrilenho.

O convite para que a representação portuguesa da Académica de Espinho (os outros participantes são conjuntos espanhóis) esteja presente em Madrid, partiu do Clube de Hoquei San Diego.

Na próxima edição daremos pormenores mais detalhados sobre este torneio, bem como faremos uma pequena reportagem sobre aqueles que vão defender as camisolas negras da Académica e o bom nome de Espinho e do país.

Académica de Espinho, com a disputa de dois jogos no Estádio de Canelas.

### Resultados

ACADÉMICA ESPINHO-Canelas ..... 1-0  
Sport-Perosinho ..... 1-0

### CLASSIFICAÇÃO

	J.	V.	E.	D.	F.	C.	P.
Sport	2	2	-	-	2	0	4
ACADÉMICA	2	1	1	-	1	0	3
Perosinho	2	-	1	1	0	1	1
Canelas	2	-	-	2	0	2	0

### PRÓXIMA JORNADA

(última e decisiva)

Jogos em Grijó: Canelas-Perosinho; AAE-Sport

### CANELAS, 0 - A.A.E., 1

Jogo: Estádio do Canelas.

AAE alinhou: José Alves; Meneses, Albano, Jesus e Beto; Alexandre, Miro e Catarino; Magano, Óscar e Vieira.

Jogaram ainda: Justino, Armando e Loureiro, nos lugares de Meneses, Beto e Alexandre.

Actuando fora do seu ambiente, a turma da Académica de Espinho exerceu ao longo da partida um acentuado domínio, principalmente durante a primeira parte. Todo o conjunto realizou uma magnífica exibição, sendo pena que não tivessem sido

concretizadas as muitas oportunidades de golo criadas pelos academistas.

Depois desta vitória e com um jogo por disputar para o final do torneio, o título está apenas ao alcance de dois concorrentes: o Sport que conta por vitórias os jogos efectuados e a Académica de Espinho. Ambos os clubes se defrontam no próximo sábado pelas 16 horas. Antes jogarão pelas 14,30 horas e para atribuição dos 3.º e 4.º lugares, Perosinho e Canelas.

No intervalo que separa estes dois jogos finais, será prestada a homenagem ao ex-atleta Manuel «Sancebas», pela secção de Hóquei em Campo, bem como a distribuição de lembranças ao homenageado e equipas presentes.

### PATROCÍNIO

## MARISQUEIRA ESMORIZTUR

AVENIDA DA PRAIA \* ESMORIZ \* TELEF. 72995

## RESTAURANTE SNACK-BAR «O PADRINHO»

AVENIDA 24, N.º 697 \* ESPINHO \* TELEF. 720665

### TORNEIO MANUEL «SANCEBAS»

Disputou-se a segunda e penúltima jornada do Torneio Manuel «Sancebas» numa organização da

# TORNEIO COMPLEMENTAR DO «NACIONAL» I DIVISÃO

## • Domingo SCE em Braga

Como é sabido, está a disputar-se o Torneio Complementar da I Divisão, prova a que concorre o Sporting de Espinho, que faz parte da Zona Norte. «D.D.» na anterior edição publicou o calendário, por

nós elaborado, das cinco primeiras jornadas. No entanto, e porque o Salgueiros se mantém na divisão maior e o Penafiel está a disputar os jogos de competência, eis a correcção do sorteio:

### 2.ª Jornada – 27/5 (16 h)

Braga-SP. ESPINHO  
Boavista-Varzim  
Salgueiros-Guimarães

### 3.ª Jornada – 3/6 (17 h)

Guimarães-Braga  
SP. ESPINHO-Varzim  
Boavista-Salgueiros

### 4.ª Jornada – 10/6 (17 h)

Braga-Salgueiros  
Varzim-Guimarães  
SP. ESPINHO-Boavista

### 5.ª Jornada – 13/6 (18 h)

Boavista-Braga  
Salgueiros-Varzim  
Guimarães-SP. ESPINHO

Os jogos da segunda volta disputam-se nos terrenos dos adversários que na primeira actuaram como visitantes, nos dias 16/6, 21/6, 24/6, 27/6 e 30/6.

## GOLFE

## Em Miramar

# «William Lawson's» para J. Oliveira-C. Oliveira

Sábado e domingo últimos, decorreu no Clube de Golfe de Miramar o III Grande Torneio Open de Golfe «William Lawson's», organizado por aquele clube sob o patrocínio de Martin & Rossi, destinado a jogadores de nacionalidade portuguesa e a estrangeiros residentes no país, desde que fossem sócios de colectividades inscritas na Federação que rege a modalidade.

Glasgow, na Escócia, no Clube de Golf Turnberry, nos dias 14 e 15 de Setembro.

Recordar-se que no ano transacto foram quatro os portugueses apurados para participarem na fase final do Grande Troféu Open de Golf William Lawson's então efectuado em Edimburgo, no King's Court do Gleneagles Club.

Desses dois finalistas, dois deles – Verónica Coelho e Jorge Sarmento – haviam sido apurados na fase do torneio efectuado no Clube de Golfe de Miramar. Quanto aos outros dois – Roland Etein (encarregado de Negócios do Chile em Portugal) e Carlos Pacheco Jorge – tinham sido seleccionados no decurso da fase realizada no Club Golf do Estoril.

Os resultados dos melhores

dez pares foram os seguintes:

1.os José Oliveira -Carlos Lima (59 + 64) = 123 pancadas; 2.os Rui Portela -Carlos Aguiar (59 + 67) = 126; 3.os Manuel Teixeira-J. Castro Reis (65 + 62) = 127; 4.os Tirso Olazabal -Francisco Olazabal (64 + 65) = 129; 5.os Nuno Carneiro-H. Brito e Cunha (63 + 68) = 131; 6.os António Miguel-H. Pinto Camelo (64 + 68) = 132; 7.os Ricardo Soares-Alberto J. Mendonça, Mário Coelho-Tiago Barbosa, Pessanha Andrade-Alvaro Teles Meneses, Marta da Cruz -Agostinho Oliveira, Nuno Araújo-Paulo Oliveira e Mário Manuel Costa Bastos-Ramiro Magalhães, todos com 134.

SENHORAS – 1.ª e única: Inês Portela-Luísia Cunha (80 + 89) = 169 pancadas.

## DAMAS

## II Campeonato «Greice»

# «Procissão» ainda no adro

Acabou o primeiro e principiou o segundo Campeonato «Greice», que se prolongará até 1 de Julho e que conta com a participação recorde de 16 concorrentes, precisamente o dobro dos que participaram na primeira edição.

Na jornada inaugural o jogo Paulo Pinto – Fernando Pedrosa que despertava o maior interesse terminou empatado a uma partida e em ambas as jornadas não se registaram surpresas. Lidera o trio Pinheiro, Sabença e Ferreira só com vitórias e tudo indica que o favorito à vitória final deverá sair destes três jogadores.

### RESULTADOS – 1.ª Jornada

Capela - Cardoso ..... 0-3  
Carvalho - Fernando ..... 4-0

Ferreira - Guerra ..... 3-1  
Lopes - Meireles ..... 4-0  
Paulo - Pedrosa ..... 1-1  
Pinheiro - Ribeiro ..... 4-0  
Sabença - Toni ..... 4-0  
Vitorino - Zé Manel ..... 0-3

### 2.ª Jornada

Cardoso - Vitorino ..... 1-1  
Fernando - Capela ..... 2-1  
Guerra - Carvalho ..... 3-1  
Meireles - Ferreira ..... 0-4  
Pedrosa - Lopes ..... 2-0  
Ribeiro - Paulo ..... 0-3  
Ribeiro - Paulo ..... 0-3  
Toni - Pinheiro ..... 0-4  
Zé Manel - Sabença ..... 0-4

### CLASSIFICAÇÃO

	J.	V.	E.	D.	F.-C.	P.
1.º M. PINHEIRO ..	2	2	-	-	8-0	6
2.º C. SABENÇA ..	2	2	-	-	8-0	6
3.º M. FERREIRA ..	2	2	-	-	7-1	6
4.º J. CARDOSO ..	2	1	1	-	4-1	5
5.º PAULO P. ....	2	1	1	-	4-1	5
6.º F. PEDROSA ..	2	1	1	-	3-1	5
7.º A. CARVALHO ..	2	1	-	1	5-3	4
8.º A. LOPES ....	2	1	-	1	4-2	4
9.º J. GUERRA ....	2	1	-	1	4-4	4
10.º J. MANUEL ....	2	1	-	1	3-4	4
11.º FERNANDO C. ..	2	1	-	1	2-5	4
12.º VITORINO L. ..	2	-	1	1	1-4	3
13.º M. CAPELA ....	2	-	-	2	1-5	2
14.º J. RIBEIRO ....	2	-	-	2	0-7	2
15.º ANTÓNIO F. ....	2	-	-	2	0-8	2
16.º V. MEIRELES ..	2	-	-	2	0-8	2

A prova continua este fim-de-semana com jogos no sábado e domingo de manhã.

# TOTOBOLA

Concurso dos órgãos de Informação n.º 22/84, referente a 3 de Junho de 1984. Prognóstico «Defesa de Espinho»/«Defesa Desportiva»:

PORTUGAL – JUGOSLÁVIA .....	x
BELENENSES – ACADÉMICO .....	1
PENICHE – CHAVES .....	1
PENAFIEL – MARÍTIMO .....	x
GUIMARÃES – BRAGA .....	1
ESPINHO – VARZIM .....	x
BOAVISTA – SALGUEIROS .....	1
SETÚBAL – PORTIMONENSE .....	1
FAFE – RIOPELE .....	1
COVILHÃ – U. COIMBRA .....	1
B. C. BRANCO – GUARDA .....	1
U. LEIRIA – ALCobaça .....	x
BARREIRENSE – LUSITANO .....	1

# Placard • Placard • Placard

SP. ESPINHO, 3

SALGUEIROS, 0

Jogo: Campo da Avenida.  
Espectadores: A rondar as 2 mil pessoas.  
Árbitro: Carlos Esteves (Lisboa).  
SP. ESPINHO – Ricardo; Vivas, Valério, José Augusto e Jaime; João Carlos, Carvalho e Pinto da Rocha; David, Amílcar e Abel.

Jogaram ainda: Mória e Manuel Jorge nos lugares de Amílcar e João Carlos, respectivamente aos 58 e 72 minutos.

SALGUEIROS – Soares; Eliseu, Guedes, Matias e Vassalo; Rui França, Baptista e Cardoso; António Manuel, Janita e Armando.

Substituição: Nelito e Rui em troca com Baptista e Janita, respectivamente aos 76 e 88 minutos.

Ação disciplinar: Cartões amarelos para os encarnados Matias e Guedes, respectivamente aos 25 e 78 minutos.

Ao intervalo: 1-0. Na 2.ª parte: 2-0. No final: 3-0  
Marcadores: David aos 25 m e Mória aos 65 e 78 minutos.

### CLASSIFICAÇÃO

	J.	V.	E.	D.	F.-C.	P.
Beira Mar .....	1	1	0	0	3-1	2
P. Ferreira .....	1	1	0	0	1-0	2
Leixões .....	1	1	0	0	2-1	2
Sanjoanense .....	1	0	0	1	1-2	0
Feirense .....	1	0	0	1	1-3	0
Valonguense .....	1	0	0	1	0-1	0

### PRÓXIMA JORNADA

Beira-Mar-Paços Ferreira  
SANJOANENSE-Feirense  
Valonguense-Leixões

### 2.ª FASE DO «NACIONAL» da III Divisão Zona Norte

Lourosa-Estarreja ..... 2-2

### PRÓXIMA JORNADA

LOUROSA-Felgueiras

### DISTRITAL DE AVEIRO

I Divisão

FIÀES-Lobão ..... 3-3  
Arrifanense-R. NOGUEIRENSE ..... 3-0  
CORTEGAÇA-Argoncilhe ..... 1-1  
PAÇOS DE BRANDÃO-Arouca ..... 2-1

### CLASSIFICAÇÃO FINAL

	J.	V.	E.	D.	F.-C.	P.
1.º Cucujães .....	34	22	8	4	61-17	86
3.º FIÀES .....	34	16	9	9	46-30	75
4.º PAÇOS BRANDÃO ..	34	15	9	10	52-38	73
9.º CORTEGAÇA .....	34	12	9	13	31-56	67
16.º R. NOGUEIRENSE ..	34	7	11	16	30-48	59
17.º ARGONCILHE .....	34	9	7	18	34-52	59
18.º Milheiroense .....	33	4	3	26	25-70	44

O Cucujães sobe à III Divisão Nacional e o nosso vizinho Relâmpago Nogueirense, acompanhado do Argoncilhe e do Milheiroense desceram à II Divisão Distrital.

### DISTRITAL DO PORTO

I Divisão

GRIJÓ – S. P. da Cova ..... 6-0  
Foz – ARCOZELO ..... 2-2

### CLASSIFICAÇÃO

	J.	V.	E.	D.	F.-C.	P.
1.º Infesta .....	34	20	7	7	56-27	47
5.º ARCOZELO .....	34	13	10	11	54-47	36
14.º GRIJÓ .....	34	12	8	14	45-41	32
20.º Aliados .....	34	5	9	20	39-61	19

### PRÓXIMA JORNADA

Canidelo – GRIJÓ  
ARCOZELO – Oliv. Douro

### II DIVISÃO

Pedras Rubras-S. FÉLIX ..... 4-1  
SERZEDO-Leverense ..... 1-0  
CANELAS-Parafita ..... 1-4  
PEROSINHO-Mindelo ..... 3-1

### CLASSIFICAÇÃO

	J.	V.	E.	D.	F.-C.	P.
1.º Pedras Rubras ....	33	21	5	7	72-33	47
4.º PEROSINHO .....	33	16	10	7	53-46	42
10.º CANELAS .....	33	13	7	13	47-48	35
14.º SERZEDO .....	33	8	10	15	30-61	27
15.º S. FÉLIX .....	33	9	6	18	34-51	25
18.º Mindelo .....	33	4	5	24	26-74	18

### TORNEIO COMPLEMENTAR

I Divisão

### Zona Norte – Resultados

Varzim-Braga ..... 2-1  
SP. ESPINHO-Salgueiros ..... 3-0  
Guimarães-Boavista ..... 2-1

### CLASSIFICAÇÃO

	J.	V.	E.	D.	F.-C.	P.
SP. ESPINHO .....	1	1	-	-	3-0	2
Varzim .....	1	1	-	-	2-1	2
Guimarães .....	1	1	-	-	2-1	2
Boavista .....	1	-	-	1	1-2	0
Braga .....	1	-	-	1	1-2	0
Salgueiros .....	1	-	-	1	0-3	0

### PRÓXIMA JORNADA

Braga-SP. ESPINHO  
Boavista-Varzim  
Salgueiros-Guimarães

### Zona Sul

Farense-Portimonense ..... 2-1  
Estoril-Agueda ..... F.C.-V

### CLASSIFICAÇÃO

	J.	V.	E.	D.	F.-C.	P.
Farense .....	1	1	-	-	2-1	2
Agueda .....	1	1	-	-	0-0	2
Portimonense .....	1	-	-	1	1-2	0
Setúbal .....	0	-	-	-	-	0
Estoril .....	0	-	-	1	0-0	0

### PRÓXIMA JORNADA

Portimonense-Estoril  
Setúbal-Farense

### TORNEIO COMPLEMENTAR

II DIVISÃO

### Série B

FEIRENSE-Beira-Mar ..... 1-3  
Paços de Ferreira-Valonguense ..... 1-0  
Leixões-SANJOANENSE ..... 2-1

## ANDEBOL

# Espinhenses convocados para sel. do Porto

Para a Selecção de Juvenis do Porto, os jogadores espinhenses Rios, Renato, Melo e Fredy, foram convocados.

É a hipótese (que se espera não ser última) para singrar «a sério» no andebol. Como se costuma dizer: «De pequenino se torce o pepino...»

### JUNIORES FEMININAS

C.P.N. – SP. ESPINHO ..... 11 – 12

## NA RÁDIO PORTO

# Títulos do «DE»

Todas as quintas-feiras, entre as 11 e as 13 horas, no programa «Norte/84», da Rádio Porto, oiça os títulos do «Defesa de Espinho».



HÓQUEI EM PATINS (NACIONAL DE JUNIORES)

J. de Viana ia ajudando a AAE

A Juventude de Viana por uma unha negra ia colocando a equipa júnior da Académica de Espinho na final nacional. Com efeito, os vianenses perderam escassamente, no seu recinto, por quatro bolas a três com o líder F.C. do Porto. Aos rapazes da AAE bastava que este jogo terminasse empatado, desde que depois vencessem, na derradeira jornada, para triunfarem na Zona Norte. Tal não aconteceu e os portistas estão já com um pé na final. Ingloramente, e depois de uma época em beleza, os acadêmistas não esqueceram ainda

o «desastre» do jogo AAE-Porto, no qual perderam o jogo e também o tão desejado apuramento.

**RESULTADOS - 13.ª Jornada**  
Valongo, 6-Académica de Coimbra, 5; Escola Livre, 2-Académica de Espinho, 4; Juventude de Viana, 3-F.C. Porto, 4; Óquei de Barcelos, 4-Infante de Sagres, 2.

**PONTUAÇÃO**  
1.º F.C. Porto, 13 jogos e 37 pontos; 2.º Académica de Espinho, 13-37; 3.º Juventude de Viana, 13-29; 4.º Infante de Sa-

gres, 13-26; 5.º Escola Livre, 13-24; 6.º Óquei de Barcelos, 13-22; 7.º Valongo, 13-19; 8.º Académica de Coimbra, 13-13.

**REGIONAIS DO PORTO Juvenis**  
Carvalhos - AAE ..... 2-3

**PONTUAÇÃO**  
1.º Infante de Sagres, 12 jogos e 34 pontos; 2.º Paço de Rei, 12-32; 3.º Carvalhos, 12-25; 4.º Académica de Espinho, 12-21; 5.º Sanjoanense, 11-17; 6.º Texas, 12-16; 7.º Cerâmica de Valadares, 11-15

**Iniciados**

AAE - Águias Porto .... 2-2

**PONTUAÇÃO**

1.º F.C. Porto, 17 jogos - 46 pontos; 9.º AAE, 17 - 23; 10.º Texas, 17-22

**Infantis**

AAE - Águias Porto .... 0-5

**PONTUAÇÃO**

1.º Águias Porto, 14 jogos-37 pontos; 8.º AAE, 13-17; 9.º Paço de Rei, 14-14.

Novas do hóquei patinado

**CASAL AINDA É DA ACADÉMICA** - Contrariamente ao que noticiámos a semana passada, tal como certa imprensa diária e desportiva, o promissor hoquista Casal Ribeiro ainda é jogador da Associação Académica de Espinho.

Com efeito aquele atleta, em contacto connosco, negou que tivesse assinado qualquer compromisso com a Sanjoanense, muito embora o clube de S. João da Madeira mostre interesse pelo jovem espinhense.

**ESPINHENSES CAMPEÕES** - Os espinhenses Vítor Hugo e Vladimiro Brandão, respectivamente jogador e treinador do F.C. do Porto, acabam brilhantemente de bisar o título de campeões nacionais da I Divisão Nacional. Com a época 83/84 a chegar ao final, os portistas defrontarão, quase de certeza, o Benfica na final da Taça de Portugal.

Força Porto, força espinhenses Vítor e Vladimiro, é preciso juntar o útil ao agradável.

FUTEBOL INFANTIL

«Distrital» de Aveiro

«Tigrezinhos» em baixo

Disputaram-se mais duas jornadas do Campeonato Distrital de Aveiro na categoria de infantis. Na oitava, os miúdos espinhenses, finalmente, obtiveram um triunfo dando um ar da sua graça ao averbarem uma vitória, em Alvarenga (Arouca), por duas bolas a zero.

Na jornada do passado sábado o SCE não jogou pois coube-lhe folgar. Na tabela classificativa os espinhenses ocupam o último lugar da Zona norte, embora contem com dois jogos a menos.

**RESULTADOS - 8.ª Jornada**

Alvarenga - S.P. ESPINHO ..... 0-2  
Feirense - Paivense ..... 2-2  
Argoncilhe - Arouca ..... 0-1

**CLASSIFICAÇÃO**

	J.	V.	E.	D.	F.	G.	P.
PAIVENSE	7	5	2	0	19	3	19
AROUCA	7	4	3	0	7	2	18
RIBEIRINHOS	6	3	1	2	6	8	13
ARGONCILHE	6	3	0	3	12	9	12
FEIRENSE	7	0	3	4	6	12	10
SP. ESPINHO	5	1	1	3	4	5	8
ALVARENGA	6	0	2	4	0	15	8

**PRÓXIMA JORNADA - Sábado às 16 horas**

SP. ESPINHO-Paivense Feirense-Ribeirinhos  
Alvarenga - Arouca Folga o Argoncilhe

Outras modalidades

**ATLETISMO**

O Grupo de Atletismo da Madalena realizou, no passado dia 20, o seu 7.º Grande Prémio de Atletismo onde participaram - e tiveram comportamento meritório - atletas do Clube Académico de Espinho. As classificações foram as seguintes:

**ESCALÃO E** - 15 aos 17 anos - Francisco Azevedo, 23.º; Jorge Monteiro, 30.º e Adolfo Leite, 51.º (11.ª equipa).

**ESCALÃO G** - 18 anos em diante - Joaquim Azevedo, 23.º; António Silva, 28.º e Albino Mendes, 76.º (12.ª equipa).

**VETERANOS** - Rogério Aluai, 3.º; Manuel Mourão, 11.º; Francisco Areias, 20.º; Artur Faustino, 25.º e António Faustino, 28.º (4.ª equipa).

Nestas provas o Clube Académico de Espinho conquistou três taças, medalhões, medalhas e outros prémios.

**PESCA DESPORTIVA**

O Clube Académico de Espinho participou no 1.º concurso Luso-Galaico de Pesca Desportiva, organizado pelo Clube Naval Povoense, disputado na Póvoa de Varzim.

Nesta prova estiveram presentes 14 pescadores e obtiveram as seguintes classificações individuais:

13.º - Manuel Santos; 17.º - Manuel Chilro; 45.º - José Carlos.

Na classificação por clubes o Académico ficou em 9.º lugar.

ESTABELECEMENTOS



a escolha inteligente.

PROMOÇÃO

21 de MAIO a 9 de Junho de 1984

ÓLEO ST.ª CATARINA	152450	139900
Salsichas 4 pares NOBRE	13430	61950
Atum 7 oz BOM PETISCO	150400	130900
Mistura POPULAR GAMA	52440	46980
Farinha SALUZENA	27410	21990
Yogurtes YOPLAIT. Natural	19400	17900
Yogurtes YOPLAIT. Aromas	21400	18950
Yogurtes YOPLAIT. C/ Pedacos	24400	21950
Mostarda 200 gr. SAVORA	10440	78990
Massa TALHARIM MILANEZA	44400	39910
Bolacha AVEIA NACIONAL	44400	34950
Cobertura de Chantilly ROYAL	12450	54950
Gelatina ROYAL	30400	29960
Polvo tab. NORPROGEL-Kg	42400	376990
Pasteis de Bacalhau NORPROGEL	145400	125990
Polpa de Tomate 1/2 L. GULOSO	86400	60990
GUD Laranja 1/2 litro	144400	113980
GUD O Ananás litro	306400	245900
Águas FASTIO 1,5 L.	32400	24950
V. Verde Bcº L ADEGA RITTOS	58470	52970
Cerveja Super Bock L.	58450	50910
Papel Higiénico NICE cores	51460	40900
Guardanapos E/100 RENOVA	65450	50970
Loção Fam. JOHNSON	116450	90980
Penso Hig. SERENA aderente 10.	46430	36900
HARPIC WC líquido	94400	65990
HARPIC LIMPAMATIC	106400	74950
RENAMATIC multikilo	40470	332990
Insecticida SHELTOX aerosol 10 oz	148410	95990
Esfregões SCOTCH BRITE Esponja duplo	92400	78950
Esfregões SCOTCH BRITE AQUA peq.	44420	35910

Actividades Culturais SOLVERDE/84

ÓPERA

"LA CAMBIALE DI MATRIMÓNIO"

de G. Rossini

ESTREIA NO NORTE

Estreia absoluta da companhia "SOOM" em co-produção com o "TEAR"

PERSONAGENS:

TOBIAS MILL  
FANNY  
EDOARDO MILFORT  
SLOOK  
NORTON  
CLARINA

FIGURAÇÃO:

LORENZO

ANTÓNIO CÁLEM  
ROSÁRIO FERREIRA  
LUIS BRUNNER  
JOSÉ DE CASTRO  
JOSÉ PRATA  
ANNEROSE GILEK

CARLOS ARGLEBE

FICHA TÉCNICA:

DIRECÇÃO MUSICAL GUNTHER ARGLEBE  
DIRECÇÃO VOCAL ANNEROSE GILEK  
MAESTRO DE PALCO JAIME MOTA  
ENCENAÇÃO CASTRO GUEDES  
CENÁRIOS E FIGURINOS MOURA PINHEIRO

ORQUESTRA SINFÓNICA

da R D P - PORTO

Salão Nobre do Casino Solverde - Espinho

ENTRADA POR CONVITE

QUARTA-FEIRA, 30 DE MAIO DE 1984 AS 21.30 H.

# FUTEBOL POPULAR

# Cantinho ganha ao Rio Largo e não larga o comando

Disputaram-se neste fim-de-semana último, quatro jogos, depois da Federação do Campeonato de Futebol Popular ter tomado a inteligente atitude de mandar acertar o calendário, com a disputa de jogos em atraso.

O mais importante era sem dúvida aquele que opunha o Rio Largo ao Cantinho da Rambóia. Jogo respeitante à terceira jornada do campeonato e que os rapazes do Rio Largo haviam vencido por quatro bolas a três, teve agora diferente desfecho com o triunfo tangencial da equipa da Avenida S. João de Deus. Aliás esta equipa continua a comandar a prova, sem qualquer favor, pois tem sido a mais regular ao longo das jornadas até agora disputadas.

Outro desafio que reunia as atenções era aquele que opunha os 4.º e 6.º classificados, respectivamente Magos de Anta e Leões Bairristas, com a turma dos Leões a sair vitoriosa por um esclarecedor cinco a dois e a subida ao quarto lugar. Emoção e golos aconteceram no Águias de Paramos-Sporting de Esmojães e o Ronda alcançou um precioso empate frente a um adversário do meio da tabela.

P. M.

### JOGOS EM ATRASO - Resultados

Rio Largo-Cantinho .....	0-1
Ronda-Idanha .....	2-2
Águias Paramos-Sp. Esmojães .....	4-4
Leões-Magos de Anta .....	5-2

### RIO LARGO, 0 — CANTINHO RAMBÓIA, 1

Jogo: Campo do Rio Largo.

Árbitro: Ribeiro.

RIO LARGO — Armando; Constantino, Artur, C. Manuel e Rui; Avelino, Cântara e Salgueiros; Macedo, Rodrigues e Renato.

Jogaram ainda: Orlando, Magano e Relvas.

CANTINHO — Pinhal; Padeiro, Aníbal, Jaime e Mário; Celestino, Luís e Rocha; Gomes, João e Folha.

Jogaram ainda: Maganinho e Pereira.

Ao intervalo: 0-1.

O jogo iniciou-se debaixo de forte ventania com o Cantinho da Rambóia a beneficiar das condições atmosféricas. Ao Rio Largo competiu, durante a primeira parte, enfrentar a força do visitante que a favor do vento tentava adiantar-se no marcador. Tal viria a acontecer logo nos primeiros minutos, após a marcação de um canto com o avançado Gomes a saltar à-vontade, sem opositor e a não perdoar de cabeça.

O onze do Cantinho continuou ao ataque e fê-lo sempre com perigo constante para as redes dos donos da casa que, sempre que podiam, executavam jogadas de perigo. No entanto, seria novamente o Cantinho a marcar mas o árbitro, em cima da jogada, anulou o tento.

Na segunda parte, e agora com o vento a seu favor, o Rio Largo tudo tentou para chegar ao empate, mas a defesa forasteira ia anulando todos os ataques. Na equipa do Cantinho um homem destacava-se dos restantes: Manuel Gomes, o veterano que já foi do Sporting de Espinho.

Sempre que podia, o Cantinho descia com perigo até à baliza adversária, obrigando o guarda-redes Armando a várias vezes ter de se arrojear ao solo. Aliás este guardião substituiu perfeitamente o titular Cabral.

No final justa a vitória do Cantinho, muito embora o empate não escandalizasse por tudo aquilo que se passou dentro das quatro linhas.

De lamentar a atitude de directores do Cantinho da Rambóia que, na segunda parte, constantemente pressiona-

ram o juiz de linha que actuava do lado do mar, incitando mesmo, por várias vezes, este a levantar a bandeira sempre que os avançados do Rio Largo se aproximavam da baliza à guarda de Pinhal. Pois tudo isto demonstrou uma enorme falta de desportivismo de tais directores que, ao longo de certos jogos, vão fazendo aquilo que agora se viu no Campo do Rio Largo. É demais sabido que a equipa do Cantinho da Rambóia, colectividade desses directores, não necessita desses actos para vencer os jogos.

A. F.

### LEÕES BARRISTAS, 5 MAGOS DE ANTA, 2

Jogo: Campo da Idanha.

LEÕES-Magano; Ribeiro, Santos, Trindade e Pinhal; Pereira, Rocha e Costa; Rio, Silva e Ferreira.

Jogaram ainda: Maganinho, Pardilhó e Costa.

MAGOS—Silva; A. Couto; F. Couto, Fernandes e Oliveira; Mascarenhas, C. Peixoto e A. Peixoto; Carmo, Gomes e A. Silva.

Jogou ainda: Marçal.

Ao intervalo: 2-2.

Em jogo correcto por ambos os intervenientes os jogos foram o prato forte do espectáculo, bem como a emoção que se viveu à volta desta partida. Até ao intervalo o equilíbrio foi notório, mas no período complementar a turma dos Leões marcou nítida ascendência e marcou três golos sem resposta.

Por parte dos Leões Bairristas, marcaram: Rocha, Costa de «penaltie», Pereira, Santos e Maganinho. Para os Magos marcou Carmo os dois tentos.

Não houve nada a assinalar no aspecto disciplinar:

J. SILVA

### CLASSIFICAÇÃO

	J.	V.	E.	D.	F-C.	P.
Cantinho da Rambóia .....	17	10	7	—	31-16	27
Ass. de Esmojães .....	19	10	7	2	47-27	27
Quinta de Paramos .....	19	10	6	3	34-22	26
Leões Bairristas .....	19	10	5	4	34-22	25
Magos de Anta .....	19	10	5	4	41-27	25
Rio Largo .....	18	11	2	5	32-25	24
Académico de Espinho ....	19	10	1	8	41-31	21
Império de Anta .....	18	7	5	6	29-24	19
Sp. de Esmojães .....	19	7	5	7	38-31	19
Idanha .....	19	5	8	6	30-25	18
Águias de Anta .....	18	7	2	9	24-26	16
Belenenses .....	19	4	6	9	27-40	14
Ronda .....	18	4	2	12	17-38	10
Águias de Paramos .....	19	2	6	11	27-54	10
Guetim .....	19	4	1	14	18-39	9
Silvaldinho .....	19	3	2	14	21-41	8

Nesta classificação foi anulada a vitória do Cantinho sobre o Rio Largo, respeitante à 18.ª jornada e que o Cantinho vencera por 4-0.

Novamente, e pela segunda vez consecutiva, a 20.ª jornada fica adiada para se disputarem mais jogos em atraso, sendo dois respeitantes ao Campeonato e um da Taça:

Cantinho-Rio Largo (Campo de Guetim)  
Águias de Anta-Ronda (Campo Rio Largo)

### TAÇA «CIDADE DE ESPINHO» 2.º ELIMINATÓRIA:

Ass. de Esmojães-Magos de Anta (Campo da Zona)

## VOLEIBOL

# Meninas do SCE lutam pela permanência

A equipa sénior do Sporting de Espinho luta, afincadamente, pela continuação no escalão máximo do volei feminino, o Nacional da Divisão de Honra.

Com quatro jogos disputados e a duas jornadas do termo as espinhenses podem ainda garantir o almejado lugar, depois de bela vitória alcançada em Lisboa frente ao Benfica. Para terminar a prova resta ao Sporting de Espinho defrontar em casa as turmas do CDUL e do Sporting.

### RESULTADOS - 4.ª Jornada

Benfica-SP. ESPINHO .....	2-3
CDUL-Sporting .....	3-2

### CLASSIFICAÇÃO

	J.	V.	D.	P.
1.º Sporting .....	4	3	1	7
2.º CDUL .....	4	2	2	6
3.º SP. ESPINHO .....	4	2	2	6
4.º Benfica .....	4	1	3	5

### NACIONAL DA I DIVISÃO

Para o Campeonato Nacional da I Divisão, na categoria de seniores masculinos, a Académica de Espinho foi vencer a sua homóloga a Coimbra por três a um.

Com este triunfo os academistas abandonaram definitivamente o último lugar, muito embora a AAE continue preparada, não para a descida de divisão, mas para a disputa dos jogos de passagem.

### RESULTADOS

Académica Coimbra-AAE .....	1-3
Nun'Álvares-F. Holanda .....	1-3

### PONTUAÇÃO

1.º Atlântico da Madalena, 13 jogos e 24 pontos (35 «sets» ganhos e 11 perdidos); 2.º Grundig, 13-23 (33-17); 3.º Francisco Holanda, 13-22 (26-22); 4.º Académica de S. Mamede, 13-22 (32-15); 5.º CDUP, 13-18 (19-29); 6.º Nun'Álvares de Gondomar, 13-18 (20-28); 7.º Académica de Espinho, 13-15 (16-35); 8.º Académica de Coimbra, 13-14 (13-38).

### TORNEIO ANIVERSÁRIO

#### Juniões

AAE-Fluial .....	3-1
------------------	-----

#### Iniciados

AAE-Escola Esmoriz .....	3-0
--------------------------	-----

# CASINO SOLVERDE ESPINHO



CINEMA  
TEL. 720238

### SESSÕES DIÁRIAS

Hoje às 21.30 h.  
MAD MAX II — I.M/13 anos e 25 a 31  
THE DAY AFTER — O DIA SEGUINTE M/12 anos  
Sexta-feira, às 23.45 h.  
O MISTÉRIO DE AGATHA — N.A.M/13 anos  
Sábado, às 23.45 h.  
UM INDOMÁVEL REBELDE — N.A.M/13 anos  
PAPUÇA E DENTUÇA — Todos  
Sextas e sábados: 15.30, 21.15 e 23.45 h.  
Domingos: 11, 15.15, 17.45 e 21.30 h.  
Domingo às 11 horas — Manhã infantil

## NOTA

Pedimos às equipas participantes no Campeonato de Futebol Popular que ainda não nos enviaram o perfil da equipa, o favor de o fazerem. É o caso do Guetim F.C., Águias de Paramos, Ronda, Idanha e Associação de Esmojães.

# Oporto Golf quer dimensão internacional

No próximo «DD», contamos publicar uma reportagem com Henrique Brito e Cunha, secretário efectivo do Oporto Golf Club, que, segundo ele, será um clube com dimensão internacional, dentro de um ano.

## Suplemento

# DEFESA DESPORTIVA

Especial Esmoriz

# Ampliação do quartel: primeira pedra em Julho

## BOMBEIROS VOLUNTÁRIOS

«Esmoriz, povoação muito antiga, deve certamente a sua existência e desenvolvimento à grande fertilidade dos seus campos. Arduamente trabalhados, constituíram durante gerações e gerações a principal fonte de subsistência e até de riqueza para algumas famílias que foram erguendo as suas casas dentro dos moldes rústicos apropriados às actividades agrícolas. Casas dotadas de amplos alpendres, quinteiros, estábulos e sótãos. Os alpendres eram cobertos e destinados à recolha das alfaias agrícolas, lenhas e matos secos. Os quinteiros, com a sua típica ramada, estavam normalmente atapetados de mato de reserva para os currais ou para apodrecimento e futura adubação das terras.

«Os sótãos esses estavam quase sempre cheios de pastos secos recolhidos no Verão e destinados ao sustento do gado durante o Inverno.

«Quando, por qualquer descuido de candeia, velaou outro lume, se ateava o fogo nestas casas, sótãos, alpendres ou

tragédia, quer ele fosse amigo ou inimigo. Não socorrer seria como que um crime sem perdão, que ninguém ousava cometer.

«E assim as pessoas, com os canecos cheios formavam fila correndo para derramar água e mais água sobre as labaredas que, a maior parte das vezes, só se extinguíam quando já nada mais havia que arder, não obstante aquela solidariedade e os esforços de todos...»

António Maria  
Ferreira da Silva

Em 26 de Abril passado, a Associação Humanitária dos Bombeiros Voluntários de Esmoriz comemorou 53 anos de existência. Há 30 anos que Manuel Gomes de Oliveira se encontra na corporação, cito dos quais no comando. O seu sobrinho, engenheiro Jacinto Manuel Gomes de Oliveira é o actual 2.º comandante há 3 anos e associado há doze. Foi com eles que trocámos algumas palavras.



Manuel Gomes de Oliveira e Jacinto Manuel Oliveira, respectivamente comandante e 2.º comandante dos B.V. Esmoriz, têm os pés assentes no chão: «Sem as obras de ampliação do quartel concluídas, não temos hipóteses de adquirir mais ambulâncias»

noutro género de habitações por mais humildes que fossem, era quem mais gritava com todas as forças do seu peito por auxílio de... «Foge!... Água ó fogo!... Acudam!... Ó d'além!!! Água ó fogo!!!»

«Um pandemónio imenso logo se estabelecia e de vizinho para vizinho alastrava a gritaria desesperada. Alguém tomava a iniciativa de subir à torre da igreja e tocando o sino a rebate espalhava o apelo aflitivo por toda a freguesia.

«O povo largava tudo, correndo; todas as actividades eram suspensas.

«O caneco da água, feito de aduelas de madeira apertadas com arcos, que havia em todas as cozinhas para usos domésticos e que, para boa fama da dona de casa devia estar cheio, era a arma usual que rapidamente se lançava na luta frenética contra o incêndio devastador.

«Na verdade, todos sentiam dentro de si o imperativo moral de acudir ao vizinho nessa hora de

Com instalações insuticientes para os actuais anseios dos Bombeiros, a sua maior ambição é levar a cabo a ampliação do quartel. A primeira pedra de tal empreendimento deverá ser lançada em meados de Julho próximo, num terreno anexo à actual sede, adquirido já com o dinheiro - 2.800 contos - dos cofres da Associação. Para as obras de ampliação, os Voluntários de Esmoriz contam com o apoio oficial, obras que, segundo nos foi dito, levarão cerca de dois anos a ser concluídas.

Neste momento, o anteprojecto para a ampliação do quartel está na fase de conclusão, e em breve, será remetido às entidades competentes para apreciação e legalização.

Foi a pensar já num futuro muito próximo que, em 29 de Abril passado, os Bombeiros Voluntários de Esmoriz inauguraram uma viatura a todo o terreno, «seis vezes seis», marca «Leopardo», «o primeiro do Norte

(Continua na pág. seguinte)

**TALHO DA VINHA**

*Domingos Manuel da Costa Tomás*

COMERCIANTE DE CARNES

**ESMORIZ — 3880 OVAR**

Telefs. Talho : 72068 — Resid. : 7643645

**GARAGEM AUTO ZIP**

*Silvas & Costa, L.ª*

REPARAÇÕES EM AUTOMÓVEIS

TELEFONE, 72530 — **ESMORIZ**

Secção de Pintura \* Chapeiro \* Mecânica geral \*  
\* Serviço de Electricista \* Rectificação de  
\* Cambotas \* Cilindros e Encamisagem \*  
\* Soldaduras Autogénio \* Electrogénio, etc. \*  
\* Serviço de Pronto-Socorro Permanente

**MANUEL DA COSTA PEREIRA (CARDEAL)**

Caixilharia de  
Alumínio-Marquises  
Serralharia  
Todos Trabalhos  
C. Civil

TORRE — ESMORIZ ☎ 72016 (P. F.)  
— OVAR —

*Oficina de Tanoaria e Madeiras por junto*

*Mário da Costa Rodrigues*

AVENIDA DA ESTAÇÃO — **ESMORIZ**

Telefs. ☎ Fábrica: 72312 — Residência: 72741  
APARTADO, 16

**CASA BARROSO**

*MANUEL FERREIRA MONTEIRO (BARROSO)*

MÓVEIS EM TODOS OS ESTILOS

Cadeiras, bancos, sofás e mesas de palha (Bunho)

ELECTRODOMÉSTICOS E DECORAÇÕES

Fogões diversos, máquinas de lavar roupa e louça, rádio, TV, etc., utilidades diversas

**VISITE-NOS QUE NÃO PERDERÁ O SEU TEMPO**

Rua da Igreja (Lugar do Paço) — Telef. 72954 — ESMORIZ — 3880 OVAR

Flocos de Espuma — Alcatifas — Revestimentos  
Tapeçarias — Plásticos — Cordoarias — Calçado

Vassouras de Piaçaba e Nylon, camas e utensílios  
para Bebés, Mobiliário Metálico e Fórmica

*Pinto dos Reis Violas & F.ªs, L.ª*

IMPORT. — EXPORT.

Tele { fone: 72168  
gramas: REIS VIOLAS

APARTADO, 1 — **ESMORIZ**  
3884 OVAR CODEX

**VIDRARIA CENTRAL**

*Fontes & Filhos, L.ª*

Depósito de vidraça em caixa, cortada e colocada, Molduras para caixilhos  
Espelhos, Tijolos e Telhas de vidro

ENCARREGA-SE DA COLOCAÇÃO DE VIDROS EM QUALQUER PONTO DO PAÍS

AVENIDA DA PRAIA — TELEFONE, 72375  
**ESMORIZ — 3880 OVAR**

CORDAS — TAPEÇARIAS — VASILHAME

**ARTUR GODINHO**

TELEFONE, 72417

Campo Grande — **ESMORIZ**

OFICINA DE MÁRMORES DE ESMORIZ

**A MODERNA**

*Alberto da Costa Ribeiro*

Execução rápida e perfeita de todos os trabalhos em mármore

OFICINA:  
ESMORIZ — 3880 OVAR (Próximo aos Bombeiros) — Telef. 72477

RESIDÊNCIA:  
Rua 11 n.º 935 — Telef. 723050 — 4500 ESPINHO

**Sapataria CARVALHO**

TELEF. 73592 — **ESMORIZ**

**BOUTIQUE INFANTIL**

**PATTY**

Com as melhores novidades que poderão ser bons presentes de seus pais

VISITEM E CONFIRMARÃO

Estrada Nacional 109 — Telef. 73659 — **ESMORIZ**

**DROGARIA ALEIXO**

MATERIAIS DE CONSTRUÇÃO

Telef. 72463 — **ESMORIZ — 3880 OVAR**

## Especial Esmoriz

CONSTRUTORES CIVIS

# SÁ & SÁ, LDA.

(COSTAS)  
ZONA INDUSTRIAL

CAMPO GRANDE — ESMORIZ APARTADO, 41  
TELEFONES, 72908 / 72926 / 73229 3884 OVAR CODEX



## LIMA, GIL & LIMA, LDA.

### Metalização de Superfícies Plásticas

— (ABS:

**Acabamentos**

Níquel Brilhante  
Níquel Acetinado  
Crómio Decorativo  
Latonado (Dourado)

LUGAR DA ESTAÇÃO — ESMORIZ — APARTADO 48 — TELEF. 73237  
3884 OVAR CODEX

### casas pré-fabricadas

# JACINTO

Em Revestimento Metálico  
ou Polyester  
Pavilhões Industriais  
Estruturas Metálicas

☎ 72315 - 72371 ESMORIZ

## VAREIMAC

### Vasconcelos & Reis, Lda.

Venda e assistência técnica de:  
REGISTADORAS • CALCULADORAS • MÁQUINAS DE ESCREVER

Equipamentos para:  
SUPERMERCADOS • CAFÉS • RESTAURANTES

FOTOCOPIADORES **SHARP**

COMPUTADORES **CTM**

MÓVEIS DE ESCRITÓRIO

GONDEZENDE — ESMORIZ • Telefone, 72586  
3880 OVAR

## Bombeiros voluntários

(Continuação da pág. anterior)

do país». Aquele veículo possui um autoatque de capacidade de 4.500 litros de água e equipado com outro de espumíferos próprio para fogos especiais (como por exemplo, matérias altamente inflamáveis).

Esta aquisição ficou em seis mil contos, dos quais 2.830 contos foram comparticipados oficialmente. Sobre isto, o comandante dos Voluntários de Esmoriz, Manuel de Oliveira, diria:

«Foi a maior comparticipação até hoje e já não era sem tempo. Houve justiça uma vez na vida. Para aquilo que temos feito, não tem havido recompensações. Esta foi a mais significativa recebida pela nossa Associação, em relação a anteriores.»

Em matéria de viaturas, os Bombeiros de Esmoriz têm o programa de fogo preenchido. Três autotanques e três viaturas de intervenção rápida fazem o total de 22.000 litros de água disponíveis. Para além disso, a corporação possui três viaturas de apoio (transporte de pessoal) e uma de comando.

POSTO DE SAÚDE:  
OUTRA AMBIÇÃO

Neste momento, a Associação Humanitária dos Bombeiros Voluntários de Esmoriz possui três ambulâncias — equipadas com oxigénio e protecção às grandes lesões — tendo uma 9 anos de existência e duas com dois anos. Manuel Oliveira comentaria:

«As ambulâncias não chegam para o solicitado. Há necessidade de ampliar o serviço de transporte de feridos e doentes. No entanto, sem as obras de ampliação do quartel concluídas não temos hipóteses de adquirir mais ambulâncias. São cerca de 3 mil saídas por ano. E em dois anos, as solicitações duplicaram.»

Dado o grande número de saídas de ambulâncias, o comando dos Bombeiros Voluntários de Esmoriz tem um projecto em mente: a criação de um posto de saúde com todo o equipamento, para se reduzirem os transportes por ambulância. Muitas vezes, os bombeiros deslocam-se a um hospital com um doente que poderia ser tratado «in loco».

Nesta altura, os Voluntários de Esmoriz «trabalham» com os hospitais de Ovar, de Vila Nova de Gaia e, em caso de acidentes, com o de Espinho.

ASSISTÊNCIA  
NA PRAIA

Está adquirido um terreno na praia de Esmoriz para um posto de primeiros socorros a naufragos, no Verão. Manuel de Oliveira afirmaria que «estão já ligadas ao corpo dos bombeiros 13 pessoas preparadas para intervir na praia. Contudo, os Socorros a Naufragos terão que dar a sua parte de apoio, ou seja, fornecer material e uma lancha para poderem actuar.»

Neste momento, os Bombeiros Voluntários de Esmoriz tem um corpo activo numeroso. Com efeito, são cerca de 70 homens distribuídos por três no comando,

dois chefes e 65 bombeiros. O quadro de pessoal auxiliar conta com 10 motoristas e, em breve, com 13 nadadores-salvadores.

OS AUXÍLIOS...

Dois mil sócios individuais pagam 300 escudos e mil «dão» mil escudos, bem como, neste momento, há 20 empresas associadas. São estas quotas anuais que dão «algumas centenas de contos para apetrechamento da Associação». Para além disso, os subsídios camarários também ajudam a sobreviver.

No entanto, os dois comandantes dos Voluntários de Esmoriz dão, também, uma preciosa ajuda. Na empresa que possuem, trabalham cerca de 17 bombeiros que são pagos integralmente mesmo que tenham de abandonar o trabalho para ir socorrer ou apagar incêndios. Além do mais, o apetrechamento das viaturas é feito na empresa e muitas vezes «não são pagos pela Associação».

...E AS DIFICULDADES

As maiores dificuldades com que se deparam os Voluntários de Esmoriz, neste momento,

dizem respeito a reservatórios de água. Os existentes não chegam e há empresas que nem os possuem, o que, em caso de incêndio, vem dificultar o trabalho dos Bombeiros.

E os 22 mil litros de água dos autotanques? — perguntarão. Embora possa parecer exagerado, se se utilizar dois canhões, esses milhares de líquido precioso são gastos em cerca de 15 minutos.

Felizmente, a «praga» dos incêndios em zonas florestais não tem afectado muito Esmoriz em virtude daquela freguesia ser muito «viajada» e habitada, o que leva a que sejam de imediato detectados e eliminados. Contudo, os Voluntários de Esmoriz já se têm de deslocado até ao extremo do distrito de Aveiro para auxiliar no combate a fogos florestais.

A MEMÓRIA  
DE UM GRANDE  
INCÊNDIO

Para Manuel de Oliveira, em 1967, registou-se um incêndio na «Corfi», levando os bombeiros a trabalhar incansavelmente durante oito dias. Depois, e mais recentemente, o da «Lusotufa» foi «o maior de sempre».

## Fanfarra e grupo cénico

Não só de trabalho vivem os Bombeiros Voluntários de Esmoriz. Com efeito, a sua fanfarra e o seu grupo cénico têm desempenhado um papel importante, quer no contributo para o bom nome da corporação, quer em auxílio monetário.

Com elementos muito jovens — 40 fanfarristas e 12 «majorettes» — a fanfarra dos Voluntários de Esmoriz tem, neste momento, «uma boa cotação. Em 1983, só a fanfarra conseguiu cerca de 300 contos de receitas que reverteram para a tesouraria dos bombeiros».

No entanto, quando a fanfarra e o grupo cénico actuam na «área» dos Bombeiros — Esmoriz, Cortegaça, Maceda e Arada — os espectáculos são gratuitos ou de preços especiais. Para o comandante dos Bombeiros, o grupo cénico tem feito «bons e variados espectáculos», contando com a colaboração de um grupo de bandolins que, embora sejam independentes, o acompanham e utilizam a sede da corporação para os ensaios.

# frecol

Fábrica de Redes e Cordas

## PINTO RODRIGUES, LDA.

TELEFONE, 72334

ESMORIZ — PORTUGAL

3880 OVAR

## Especial Esmoriz

PRESIDENTE DA JUNTA DE FREGUESIA

# O ideal seria unir Esmoriz e Cortegaça e implantar a amizade e compreensão

A já «famosa» 2.ª Repartição de Finanças, o saneamento básico, a rede viária, a habitação, a Barrinha, as «velhas» rivalidades, os projectos e os sonhos, entre outros assuntos, levaram-nos até Esmoriz. Manuel Rodrigues Ferreira, presidente da Junta de Freguesia, falou conosco. Sobre os problemas e as realizações. Sobre si próprio.

«Antes do 25 de Abril de 74 fui tesoureiro na Junta e, depois, fui o único que não sanearam». Eleito em 1 de Abril de 1983 — «Foi engano?» — perguntámos. «Quase...» — respondeu —, encontra-se hoje no «comando» daquela freguesia ovarense. Contudo, pensa que «agora não estou a dar muito porque a Câmara não dá o apoio necessário».

A 2.ª Repartição de Finanças tem sido motivo de protestos por

parte da sua vizinha Cortegaça. Sobre isso, o congénere do presidente da Junta de Esmoriz, Ma-



«O subsídio camarário, no ano passado, foi de 2.500 contos. Mas não chega. Temos muitas carências e dificuldades» — palavras de Manuel Rodrigues Ferreira, presidente da Junta (foto J. Martins)

nuel Violas, afirmaria aquando um trabalho sobre aquela freguesia:

«Cortegaça é o maior contribuinte e fica num ponto onde pode servir melhor as quatro freguesias que vão ficar agregadas à Repartição de Finanças. Arada, por exemplo, fica prejudicadíssima com a instalação da Repartição em Esmoriz porque Ovar até lhe fica muito mais próximo».

Pedimos a Manuel Ferreira que comentasse estas afirmações. Disse:

«As distâncias não são assim tão grandes. O povo de Arada está muito habituado a passar o seu tempo em Ovar, é verdade. Mas existem transportes que facilitam o percurso Arada-Esmoriz. No entanto, este assunto ultrapassa-me.

Segundo o presidente da Câmara é possível que venham a ratificar isso e ficarem só Esmoriz, Cortegaça e Maceda a servirem-se da Repartição.

Quanto a pagar mais, Esmoriz «ganha» a Cortegaça em contribuições pois existem cá industriais pequenos e médios e, como sabe, são os que pagam mais... Falando de números populacionais, se se fizesse um estudo real, verificar-se-ia que, em Esmoriz, existem para cima de 11 mil habitantes. E tende a crescer... Reparem: existem mais projectos de construções em Esmoriz do que na sede do concelho. E se continuarmos no ritmo que se vem notando há alguns anos, somos capazes de nos aproximarmos do número de habitantes de Ovar».

— Mas é verdade que Esmoriz manda na Câmara de Ovar?

(Sorrisos). «Toda a gente diz que a Câmara gosta muito de Esmoriz, que faz tudo aqui. Mas somos a maior freguesia do concelho. A rivalidade entre Esmoriz e Cortegaça existe há muito tempo. Contudo, penso que hoje já não tem razão de existir. Sou muito respeitado em Cortegaça, mesmo pelos que me criticam. Para além disso, sou casado com uma senhora de Cortegaça. Esmoriz está a tentar tudo por tudo para acabar com essa rivalidade e implantar a amizade e a compreensão. O meu ideal seria unir as duas terras e criar um só nome. As instalações que oferecemos para a Repartição de Finanças não existem

em toda a parte. E o Governo aproveitou esta oportunidade.

Se me perguntar se estou satisfeito com a Câmara, não estou! Mas vou esperar que Ovar seja elevada a cidade e depois puxar a brasa para a minha sardinha».

Manuel Ferreira afirmaria que, para a inauguração oficial da 2.ª Repartição de Finanças, ainda não dá data marcada. «Será em breve». As obras de adaptação estão concluídas — na moderna sede da Junta que tem cerca de dois anos de idade — com a orientação de um engenheiro das Contribuições e Impostos. «Contamos que durante o próximo mês de Junho possa ser inaugurada. Mas estas coisas do Governo não são para se fazer. São para se ir fazendo... O

(Continua na pág. seguinte)



**PARA TODAS AS PEÇAS AUTO**

ARRABALDE — TELEF. 73639 \* ESMORIZ

**Ferreira & Monteiro, Lda.**

— TIPOGRAFIA ESMORIZENSE —

Especialidade em calendários de bolso e parede

Telef.: 72493 — ESMORIZ

**S. Marques & Filhos, Lda.**

INDUSTRIAIS E EXPORTADORES DE MADEIRAS

TELEFONE: 72100 • TELEGRAMAS: SOMARFIL

TELEX 23351 SMARFI P

**ESMORIZ**  
(PORTUGAL)

Confecções...

**Sandrigil**



**Gomes & Correia, Lda**

FABRICANTES

JEANS \* BLUSÕES «STARLINGRAY»

MODA INFORMAL \* CLÁSSICOS

TELEFONE: 73032

LUGAR DA TORRE — APARTADO, 26

**ESMORIZ**

**RESTAURANTE SNACK-BAR**

**— O PADRINHO —**

ESPECIALIDADES DA CASA :

— Bacalhau à Santa Eulália  
— Arroz de Marisco  
— Cabrito Assado  
— Rojões à Lavrador

— Tripas à moda do Porto  
— Cozido à Portuguesa  
— Caldurada de Cabrito  
— Chispe à Transmontana

APRECIE O NOSSO FESTIVAL DE SOBREMESAS !

— GRANDE SALÃO PARA BANQUETES —

ENCERRAMOS ÀS TERÇAS-FEIRAS PARA DESCANSO DO PESSOAL

Av. 24 n.º 697 EM ESPINHO — TELEF.: 720665



mobiliário moderno

**Pm** mobiliário

pereira & malta, lda.

**Pereira & Malta, lda**

FÁBRICA:

73564 — APARTADO 19 — GONDESENDE-ESMORIZ — 3884 OVAR CODEX

LOJA: RUA 33, 942 — 4500 ESPINHO

uma assinatura do «DE»  
custa só 500 escudos/ano

## Especial Esmoriz

# Presidente da Junta em entrevista ao «DE»

(Continuação da pág. anterior)

atraso deve-se à aquisição de mobiliário».

## CARÊNCIAS E DIFICULDADES

«O subsídio camarário, no ano passado, foi de dois mil e quinhentos contos. Mas não chega. Temos muitas carências e dificuldades. Esmoriz, neste momento, já não tem mata e isso dá muito dinheiro. A «velha» rivalidade, embora possa ter aspectos favoráveis, também nos causa problemas. Por exemplo, o código postal está despachado e paralizado há um ano para servir Esmoriz, Cortegaça e Maceda. Não faz sentido que a carrinha do Correio passe por Esmoriz, vá a Ovar para, depois, a correspondência tornar aqui».

A indústria, o comércio e o turismo são a grande base de grandeza de Esmoriz. «Em tempos, fomos, industrialmente, maiores. O artesanato quase desapareceu e os nossos industriais, de então, não fizeram a reconversão. Limitaram-se a fechar as empresas. E muita

gente foi trabalhar para Cortegaça».

Hoje, Esmoriz está de parabéns pela indústria de confecções que possui. Para além disso, estamos bem servidos no campo da construção civil. Em cordas e espumas, também somos razoáveis e, em redes de pesca, os preferidos do país. A tanoaria continua a existir e a trabalhar para exportação. No campo da hotelaria, em breve estaremos bem. Há um estudo de um hotel, com ténis e piscina na zona da Barrinha e a Esmoriztur tem um projecto para outro hotel, também com piscina, num terreno anexo. O que nos salva é que são entidades privadas a investir, o que não acontece, por exemplo, na sede do concelho».

Segundo Manuel Ferreira, a falta de habitação foi (quase) colmatada com a construção de blocos do Fundo de Fomento de Habitação. «Allás, habitam lá pessoas de Cortegaça...»

E o saneamento básico? «Está a avançar. Infelizmente, o empreiteiro abandonou as obras porque não esta-

vam a decorrer bem. Não sei se foi melhor assim porque ponho dúvidas sobre o que está feito. No entanto, já no próximo ano entrará em funcionamento».

Na rede viária, Esmoriz é a «pior freguesia. Nisso, Cortegaça tirou muito partido...»

## OUTRAS REALIZAÇÕES

Desporto - Pavilhão gimno-desportivo que «já devia ter principiado pois tem projecto feito. Deverá arrancar em breve».

Passagem do caminho-de-ferro - Estudo já feito no Gabinete da Câmara e, também, deverá ir para a frente ainda este ano.

Posto médico - «Um dos melhores do país mas com corpo médico insuficiente. O material que existia até já foi desviado para outros lados. Ficaram de preencher o quadro médico no ano passado e não houve nada com a mudança de Governo. O cúmulo é que para termos vacinações, a Junta teve que dar o frigorífico, as agulhas e as seringas».

Recolha de lixo - Da responsabilidade da Câmara mas ainda «há zonas onde não existe. A Câmara dará mais alguns contentores mas há o problema com as ruas estreitas em que não é possível ir recolher o lixo. Se o Município pudesse colaborar mais um pouco nós dávamos uma mudança a isto. Mas não há dinheiro...»

Educação - «Estamos a dar tudo por tudo para que, no próximo ano, possa arrancar o novo edifício da Escola Secundária».

Tempos Livres - Atrás do campo de futebol, um terreno está a ser terraplenado para criação de um espaço de lazer.

Terceira idade - «Em breve entrará em funcionamento um centro de dia para que os idosos tenham um lugar para passar o seu tempo».

Barrinha - «Estamos a tentar que venha uma draga limpar a nossa Barrinha. Estamos a fazer a drenagem. Sabemos que em dois meses, com essa draga, ficávamos lá com uma marina. Era uma maravilha».



«Se me perguntar se estou satisfeito com a câmara, não estou! Mas vou esperar que Ovar seja elevada a cidade e depois puxar a brasa para a minha sardinha» (foto J. Martins)

## Especial Esmoriz

Equipa «DE»

**JOSÉ MARTINS** (FOTOS)  
**MARGARIDA FONSECA** (TEXTOS)  
**PINTO RODRIGUES** (PUBLICIDADE)

Colaboração especial

□ **ANTÓNIO MARIA DA SILVA**

CAFÉ **STOP** SNACK-BAR

VALORES SELADOS

**Augusto Alves Monteiro**

TELEFONE 73268

ESMORIZ \* 3880 OVAR

(Junto ao Centro — Igreja)

MERCEARIA E VINHOS

**Agostinho Manuel OLIVEIRA**  
**Valente dos Santos**

ELECTRODOMÉSTICOS - OFICINA DE REPARAÇÕES  
— RÁDIO E TV —

Vinha \* ESMORIZ \* 3880 OVAR

CAFÉ **VENEZA**

De — **Maria do Carmo Alves Magalhães**

Ponto de encontro e bom convívio entre amigos.  
Aprecie os seus bons petiscos e bons vinhos.

Avenida da Estação — Matosinhos de Baixo  
— ESMORIZ —

RESTAURANTE **“Gaiivota”**

SALA DE VISITAS DE ESMORIZ

Junto Barrinha e Praia

Disfrutando o seu melhor panorama e apreciando o seu melhor peixe fresco e boa cozinha caseira.

Também se reservam quartos  
\* Aberto todo o ano \*

Telef. 72901 \* ESMORIZ



**FARMÁCIA**  
**BARBOSA**

Proprietário

FLORINDO CARDOSO VIEIRA

TELEFONE 72296 \* 3880 ESMORIZ

TALHO FRANÇA

ESPECIALIDADE EM CARNES  
DE BOI, CABRITO, PORCO,  
FRANGO E TODOS OS  
PRODUTOS DE CHARCUTARIA



**Fernando Sousa Couto**

Telefone 73368 \* ESMORIZ  
(FRENTE À BP)

GARAGEM **LINO**

**Manuel Alves Dias, Lda.**

ESTACÃO  
DE  
SERVIÇO



LAVAGEM AUTOMÁTICA  
ALINHAMENTO DE DIRECÇÕES  
CALIBRAGEM DE RODAS  
FOCAGEM DE FARÓIS  
PNEUS NACIONAIS E ESTRANGEIROS  
RECAUCHUTAGEM DE PNEUS

Telefone 72104

ESMORIZ

restaurante

**BARCO**



Almoços \* Jantares \* Lanches e Ceias  
ESPECIALIDADES

- Mariscos
- Bacalhau assado na brasa
- Caldeirada à Pescador
- Cozido à Barco

PRAIA \* ESMORIZ

**C.A.E.**

CASA AGRÍCOLA DE ESMORIZ

**Rosa Miranda Martins**

PLANTAS E FLORES  
CONFECCÕES EM FLORES NATURAIS  
Sementes, Pesticidas, Rações para aves  
e Gado, Artigos para Columbófilos, etc.

ARRABALDE • TELEF. 72865  
(Próximo dos Bombeiros)  
— ESMORIZ \* 3880 OVAR —



**CARLOS VIEIRA**  
**PINTO JÚNIOR, LDA.**

FÁBRICA DE ABRASIVOS EM OBRA

Telefs.: 72448 - Rede S. João da Madeira  
7642081 - Rede do Porto  
APARTADO 14 • 4523 RIO MEÃO

**Carviflex** — Discos abrasivos reforçados para cortar e rebarbar  
FERRO \* PEDRA

# TRÁFEGO DE GRANDES CONTENTORES E DE CAIXAS MÓVEIS (CAISSES-MOBILES)

## SERVIÇO COMBINADO ATRAVÉS DE TERMINAIS RODO-FERROVIÁRIOS SERVINDO AS CIDADES DE LISBOA E PORTO

Por contrato estabelecido com os Caminhos-de-Ferro Portugueses (C.P.), foi a TITT, LDA., designada concessionária da exploração dos serviços rodo-ferroviários nos terminais da estação de Alcântara-Terra (junto à Av.ª de Ceuta), servindo toda a zona da cidade de Lisboa e seus arredores, e toda a zona da cidade do Porto e seus arredores, para transbordo de camião/vagão e transporte de Grandes Contentores e de Caixas-Móveis, quer de serviço nacional quer de serviço internacional.

Na troca de impressões havida com o sócio-gerente, senhor José Alberto Esteves Pereira, fomos esclarecidos que a realização da instalação dos referidos terminais, deve-se ao facto de os custos, cada vez mais elevados, da circulação rodoviária no nosso país, especialmente no que se refere aos consumos de gasóleo (poupança energética tão apregoada pela maioria dos governos), levou a TITT, LDA., a concessionar com a C.P. dois terminais, que permitem o transbordo vagão/camião de Grandes Contentores e de Caixas-Móveis, com o fim de efectuar um serviço completo porta-a-porta (door-to-door) de tráfego nacional entre as duas zonas princi-

pais do nosso país geradoras desse tráfego, quer ainda como complemento do transporte marítimo através dos portos de Lisboa e de Leixões, quer também como complemento dos transportes internacionais por via-férrea, mormente nos tráfegos de Grandes Contentores em regime «Intercontainer», envolvendo todos os países europeus.

Dado que se trata de terminais ligados à C.P. e como tal considerado um serviço público, os mesmos destinam-se a servir todos os utentes do caminho-de-ferro com as vantagens de um serviço altamente económico, directo e rápido, para o qual a C.P. estabeleceu comboios «TECO» — Transportes Expressos de Grandes Contentores — entre Lisboa e Espinho, permitindo a recepção e entrega dos contentores com a maior eficiência, nos locais de posicionamento, de enchimento e de esvaziamento.

A situação geográfica dos terminais em referência permite um serviço complementar rodoviário fácil e rápido de e para os grandes centros de concentração de cargas (consolidação e desconsolidação de Grandes Contentores).

# TITT, LDA. — TERMINAIS RODO - FERROVIÁRIOS

## TRANSPORTE DE GRANDES CONTENTORES E DE CAIXAS MÓVEIS

### TRÁFEGO NACIONAL

- SERVIÇO ESPECIAL «TECO» LISBOA-PORTO  
Diário e Directo
- OUTROS PERCURSOS

### TRÁFEGO INTERNACIONAL

- SERVIÇOS DIRECTOS EM REGIME COMBINADO  
PARA TODA A EUROPA
- OUTROS PERCURSOS

## SERVIÇO COMBINADO COM A C.P. — (CAMINHOS-DE-FERRO PORTUGUESES) —

### INFORMAÇÕES E RESERVAS

#### TERMINAIS:

**LISBOA:** - Av.ª de Ceuta — Estação Caminhos-de-Ferro  
(Sul)  
de Alcântara-Terra  
1300 LISBOA  
Telefs.: 645835 - 645595 - 642785  
Telex: 15879 — TITT-P

**ESPINHO:** - Estação Caminhos-de-Ferro de Espinho  
(Norte)  
Av.ª 8 (frente ao campo de futebol)  
4500 ESPINHO  
Telefs.: 721113 - 722613  
Telex: 27795 — TITT-P

# Hermano Saraiva em Espinho

O professor José Hermano Saraiva, conhecido estudioso e divulgador das questões da História de Portugal estará em Espinho amanhã, sexta-feira, para, a convite da Cooperativa Nascente, tomar parte em duas sessões públicas. A primeira, sob a forma de colóquio, para professores e alunos, decorrerá a partir das 16,30 horas, na Escola dr.

Manuel Laranjeira. Mais tarde, pelas 21.30 horas, o professor Hermano Saraiva proferirá uma conferência aberta a todos os interessados no salão da Câmara Municipal.

O tema base de ambas as sessões será a chamada «Crise de 1383», a partir do qual o conferencista desenvolverá aspectos gerais sobre os monumentos de crise mais salientes da nossa História.

Por se tratar de ocasiões de inegável valor cultural, é de esperar o melhor acolhimento por parte da população, a quem se destina.

## EXPOSIÇÃO COLECTIVA

Também a Cooperativa Nascente vai levar a efeito, com a participação de artistas locais, uma exposição colectiva de artistas espinhenses. Tal exposição está aberta à apresentação de trabalhos de todos os interessados, sejam eles artistas com formação científica própria, ou simples amadores e «curiosos» para quem as Artes Plásticas são, sobretudo, um «hobbie» e uma forma de realização pessoal. A exposição está a motivar justificado interesse, prevendo-se que as participações sejam numerosas.

Entretanto, a entrega dos trabalhos a expor, juntamente com um pequeno «currículo» pessoal e uma fotografia, pode ser feita diariamente na sede daquela cooperativa (Rua 62-251) das 15 às 19 horas. A exposição está prevista para a primeira quinzena de Junho, por forma a coincidir com a comemoração de mais um dia da cidade de Espinho.

Fátima. Cova da Iria. Espontaneidade, paz, liberdade no crer. 13 de Maio de 1984. Dia e noite esplêndidos. Mais uma grande peregrinação. Não errarei ao escrever que a assistência em tais dias rondou o milhão. A fé é que nos salva... e a prova de que é assim, nota-se no sempre crescente número de assistentes. Há cinquenta e tal anos que visito Fátima, em Maio. Tenho reparado que a espantosa onda de peregrinos é cada vez mais volumosa e se desenvolve sempre em ordem, paz e em crença. Em Fátima reza-se pelos amigos e até pelos inimigos. Não se levantam punhos, abertos ou fechados, não se notam gargantas a berrar desalmadamente contra tudo que lhes desagrada. Reza-

-se o terço. Pregam-se a fé, a esperança e a caridade. Portugal-Fátima são dois nomes excepcionais. Portugal, independente desde 1143, tem so-

## PINCELADAS AMARELAS Fátima

frido grandes dores, suportado enormes sacrifícios, mas vivido também muitos momentos de alegria e de glória. Deu mundos novos ao Mundo, foi temido, querido e admirado na sua projecção

nos oceanos e nos continentes. Teve heróis e santos, Fátima, tão frágil, tão simpática, tão portuguesa, é um farol que espalha no mundo o verdadeiro amor e a

autêntica paz. A luz que irradia é brilhante, é pura, é o darem-se todos de alma e coração, é aquela bonita quadra musical de Fausto Neves: Miraculosa, Rainha dos Céus, sob o teu manto,

## MÍLDIO ATACA

# Batata do distrito «doente»

«Os agricultores não conseguem debelar o violento ataque de míldio que grassa nos batatais da região» — palavras da Associação dos Agricultores do distrito de Aveiro num documento que enviou ao ministro da Agricultura, Vice-Primeiro Ministro e Primeiro Ministro.

A Associação solicita a intervenção urgente do Governo perante as perspectivas catastróficas da produção da batata. Ao que parece, nem mesmo utilizando as técnicas normais e os mais variados produtos sistemáticos e outros, se conseguem resultados para acabar com a «praga» que começou em Maio.

Aquele órgão afecto aos agricultores afirma, também, que foram calculados cerca de oito mil

hectares perdidos de batata semeada, isto é, metade da área plantada.

Referindo o surto do míldio, refere que o ataque se dá tanto nos batatais mais recentes como nos mais adiantados e que são de assinalar «nascimentos irregulares nas plantações pelo que solicitamos que seja determinado um inquérito rigoroso às causas desta situação». Para tal, deve-se áter em conta a avaliação dos prejuízos sofridos, de maneira a exigir as consequentes indemnizações a quem de direito.

Perante esta situação, considerada de «catástrofe», os agricultores têm como altamente «prejudicial» para a lavoura o recente tabelamento do preço da batata que é, como se sabe, de 36 escudos por quilo.

# Fogo destrói fábrica de espumas

Na quinta-feira passada, um incêndio deflagrou — cerca da meia-noite — numa fábrica de espumas e respectivo armazém, sitos em Esmoriz.

A fábrica ficou totalmente destruída pelo fogo após a explosão de uns recipientes com substâncias químicas, que provocou o incêndio. Durante cerca de três horas, os Bombeiros Voluntários de Esmoriz combateram o fogo, utilizando três autotanques e

outro material. O recheio da fábrica de espuma, onde se encontravam também móveis e sofás, foi muito atingido, rondando em alguns milhares de contos os prejuízos causados.

Uma outra dependência contígua, onde se encontra uma oficina de carpintaria foi, também, bastante afectada pelas chamas que, com rapidez, se propagaram.

## PESSOAIS

**NASCIMENTOS** — No dia 13, Maria do Rosário, filha de Agostinho Augusto da Silva Oliveira e de Cândida Silva da Cunha Folha, residente no Bairro Piscatório, casa 42, em Silvalde; no dia 14, Vera Mónica, filha de José Eduardo Ribeiro Seromenho e de Maria de Lurdes Ferreira de Oliveira, moradores no lugar de Quintãs, Esmoriz; no dia, 16, Nuno Filipe, filho de António de Moura Moreira e de Maria de Fátima Mendes Ferreira, residentes no lugar da Idanha, em Anta.

**CASAMENTOS** — No dia 12, Rui Gil Teixeira Malheiro, de 26 anos, e Maria Natália da Rocha e Silva, de 29 anos, em Silvalde; no dia 12, Joaquim Afonso da Costa Sá Marques, de 25 anos, e Fernanda Maria Monteiro Patrício, de 22 anos, em Grijó; no dia 12, João Manuel Oliveira Pinto de Sá e Silva, de 23 anos, e Paula Maria da Silva Rodrigues da Cruz, de 21 anos, em Espinho; no dia 12, Joaquim de Castro Pinto dos Santos, de 22 anos e Elisa Maria Calé Solteiro, de 19 anos, em Paramos; no dia 12, Joaquim Martinho de Oliveira Maia, de 24 anos, e Maria Teresa Pinto Rachão, de 34 anos, em Espinho; no dia 13, Jorge Manuel e Silva Almeida, de 22 anos, e Maria Fernanda Sousa Soares de Abreu, de 20 anos, em Espinho.

**ÓBITOS** — No dia 14, Custódio de Jesus Malheiro, de 54 anos, solteiro, residente no lugar do Souto, em Anta; no dia 15, António Ferreira Ribeiro, de 89 anos, casado, morador na Rua 33, n.º 261, em Espinho; no dia 15, Maria Pereira Marques, de 95 anos, viúva, residente no lugar do Barril, em Paramos; no dia 18, Adriano Pereira Lopes, de 85 anos, casado, morador na Rua 7, 559, em Espinho; no dia 18, Gentil Rodrigues da Fonseca, de 72 anos, casado residente na Rua 26, n.º 769, Espinho.

tecido de luz/ faz com que a guerra se acabe na terra/ haja entre os homens a paz de Jesus. Fátima é Portugal. Na Cova da Iria cabem todos os portugueses mesmo os hesitantes, olhando aquela imagem tão frágil, tão risonha e tão infantil na junção das suas mãos em oração e tanta gente a querer olhá-la e vê-la, não poderão reprimir algumas lágrimas de emoção e... de paz. Aquele final das cerimónias do dia 13, Adeus à Virgem, é empolgante e bem português. De certeza que todos os despedirão, acenando assim: até para o ano, se Deus quiser.

O nosso excelentíssimo Presidente tem, por vezes, frases es-

pampanantes como esta: Portugal precisa de voltar-se para o mar... Mas como, e porquê, se ele, desde a sua meninice, não deixou de ser beijado pelo Atlântico, pelo Sul e a Oeste?...

Voltar-se para o mar para reaver o que o esperançoso 25 de Abril deixou ir pela borda fora?!

Para deixarmos de afogar-nos em terra?!

E os navios?!

No tempo do obscurantismo, quando era ministro da Marinha Américo Tomás, a construção de navios atingiu a centena... E agora? Quantos haverá para executar a lembrada reviravolta?

Estarão à vista os novíssimos descobrimentos?!... Oxalá que sim...

ZINHO

# MARAVILHOSA EXCURSÃO

## AOS ESTADOS UNIDOS

### ACOMPANHADA POR COMPETENTE GUIA DA NOSSA ORGANIZAÇÃO

**LOUISIANA • CALIFÓRNIA • HAWAI • NEVADA**

**PARTIDA ESPECIAL:** 10 de JUNHO/84 — 17 dias de viagem

**VISITANDO:** NOVA ORLEÃES (Exposição mundial de Louisiana) • SÃO FRANCISCO • HONOLULU • LAS VEGAS • LOS ANGELES

Informações e inscrições: **ESCRITÓRIOS ABREU**

**4000 PORTO — Av. dos Aliados, 207**  
**Telef.: 324524 (15 linhas)**  
**Teleg.: «ABREUTOUR» — Telex 22448 e 22740**

**1200 LISBOA — Av. da Liberdade, 160**  
**Telef.: 371341 (15 Linhas)**  
**Teleg.: «ABREUTOUR» — Telex 12304 e 16426**

# Preços na feira

Com muita chuva a estragar o negócio, os preços dos produtos da feira desta semana sofreram (de novo) uma subida. Como se isto não bastasse, talvez pelo ar húmido das pingas, as frutas e os legumes não tinham um aspecto atractivo.

Vamos aos preços:  
 — Laranjas: 45 a 90 escudos/quilo (semana anterior: 30 a 75 escudos/quilos); maçãs: 35 a 70 escudos/quilo (20 a 60 escudos/quilo); morangos: 200 escudos/quilo (200 a 250 escudos/quilo); bananas: 140 escudos/quilo (150 escudos/quilo); tomates: 80 a 90 escudos/quilo (80 a 90 escudos/quilo); tomates: 80 a 90 escudos/quilo (80 a 90 escudos/quilo); nêspers: 50 a 80 escudos/quilo (80 escudos/quilo); cerejas: 200 a 220 escudos/quilo; alface: 15 a 20 escudos/pé (10 a 15 escudos/pé).

Ficamos a aguardar, na semana passada, se a tabela publicada para os preços das batatas era cumprido. Foi, sim senhor. Em algumas bancas ela estava à venda a 36 escudos/quilo. Embora sejam do tamanho de bolas de pingue-pongue...

# «Malta firme e sempre ao leme»

Com a participação de 40 convivas, o «Malta Firme e Sempre ao Leme» levou a efeito, no passado sábado, num restaurante da nossa cidade, um jantar de confraternização.

Este grupo filantrópico foi fundado em Maio de 1947, tendo a sua raiz numa tertúlia de clientes do antigo Café Gil.

Durante o jantar, usaram da palavra Vitorino Oliveira Santos, Carlos Oliveira, Alfredo Casal Ribeiro, José Azevedo e Lusitano Gil. Foi também, guardado um minuto de silêncio pelos «Firmes» já falecidos. De autoria de um intelecto «Firme», foram declamados versos pela professora Maria Alice Peixoto Casal Ribeiro.

Como fim de festa, os «Firmes» rumaram para o renovado picadeiro (Avenida 8), onde deambularam como que a convidarem os bons espinhenses a refazer o tradicional picadeiro.

## À Filatelia

Por razões várias, não foi possível realizar o curso de iniciação à Filatelia, pelo FAOJ, nas datas inicialmente previstas.

Assim, as novas datas do referido curso são as seguintes: — 9, 16, 23 e 30 de Junho próximo e será promovido pela Casa de Cultura da Juventude de Aveiro, com o apoio do FAOJ e colaboração da Secção Filatélica e Numismática do Clube dos Galitos.

Chama-se a especial atenção dos jovens para esta iniciativa tendo em conta o carácter didáctico e cultural, pois a Filatelia é um veículo de cultura e formação.

Todos os interessados em participar, deverão fazer a sua inscrição na delegação regional do FAOJ, em Aveiro, até ao próximo dia 1, mediante o pagamento de cem escudos.



(Continuação da pág. 2)

## Casos

### LARÁPIOS «VISITAM» HABITAÇÃO DE ANTA

Uma residência — de José Serra da Silva Pinto — situada no Bairro da Ponte de Anta, em Espinho, foi alvo de larápios, que usando chave falsa, nela penetraram. O assalto deu-se em pleno dia e «rendeu» aos gatumos, nada mais, nada menos, que 200 contos, 16 mil e 500 pesetas e ainda objectos de ouro e prata, entre os quais, algumas moedas cujo valor se desconhece.

Aquandodo roubo, os locatários encontravam-se ausentes.

### O CASO DO FOGO POSTO

Após a notícia que publicámos na nossa última edição, mais pormenores, sobre o caso de fogo posto numa casa do Bairro Piscatório, em Silvalde, surgiram.

Ao que parece, na base do crime, encontram-se desavenças familiares. José de Oliveira Dias Granja, de 67 anos, reformado, vivia na Casa 35, no Bairro Piscatório. O seu genro, Alfredo Fernando Ferreira Pinho, de 28 anos, entalhador, vivia consigo. As coisas não iam lá muito bem entre os dois. Na madrugada de terça-feira da semana passada, cerca das três da manhã, o sogro, pelo olfacto, apercebeu-se que um incêndio lavrava no quarto do genro. De imediato, deu o alarme e os vizinhos, prontamente, começaram a combater as chamas utilizando, para o efeito, baldes com areia. Entretanto, os Bombeiros Voluntários de Espinho e Espinhenses eram chamados ao local.

Os de Espinho, com apenas uma agulheta, combateram as chamas. Os prejuízos foram causados pelo calor e pela água lançada sobre os bens e paredes da casa.

O sogro acusaria, então, o Alfredo de fogo posto o que originaria a sua detenção. Já na esquadra o genro confessaria ser o autor do crime e diria que havia utilizado um líquido evaporante, próprio para a barba, e — talvez num acto vingativo — o lançara sobre a cama onde dormia, ateando-lhe, em seguida, fogo. Feito isto, saiu por uma janela.

A PSP de Espinho entregou-o ao Juiz de Instrução Criminal de Vila Nova de Gaia, sob a acusação de fogo posto.

## Mário Soares jantou no casino

Acompanhando do ministro do Comércio e Turismo, dr. Álvaro Barreto, esteve, na sexta-feira, no casino de Espinho o Primeiro-Ministro, dr. Mário Soares, que veio presidir ao jantar de encerramento do Congresso dos Comerciantes do Porto, o qual durante dois dias decorreu no Palácio da Bolsa.

Aí, Mário Soares fez um apelo à estabilidade política no que concerne à revisão da Constituição económica. Diria textualmente: «Baixemos as bandeiras ideológicas como os senhores pedem, e trabalhemos. Uma revisão constitucional obrigar-nos-ia a

ocupar o tempo com política e não, pragmaticamente, a resolver os problemas económicos».

Estabilidade e paciência pediu também quanto à revisão do sistema fiscal (recorde-se, a propósito, que está em curso uma revisão global que leva tempo), quanto à política de crédito e, em geral, quanto à confiança e ao empenhamento dos investidores no futuro.

Depois do jantar, Mário Soares seguiu para o Porto, não sem que antes tenha sido alvo de manifestações de simpatia por parte dos espinhenses que o aguardavam no «hall» do casino.



Mário Soares apelou à estabilidade política

## Classificados

### Advogados

FERREIRA DE CAMPOS-DULCE DE OLIVEIRA CAMPOS — Advogados, Rua 11, n.º 877 — Telef. 722210-720805 — ESPINHO

### Boa mesa

CASA MARRETA — Almoços, lanches e jantares. Especializada em arroz de marisco, lulas, enguias, caldeiradas, açorda de peixe, bons vinhos. Pedro da Silva Lopes. Rua 2, n.º 1355. Telef. 720091 — 4500 ESPINHO. Reserve a sua mesa.

### Contabilidade

LEICONTA — Grupos A e B. Actualizamos rapidamente escritas atrasadas. Prestamos assistência fiscal administrativa. Rua 19, n.º 485-2.º B, Sala 1 — Telef. 723295/n.º «...».

GESTÃO, FISCALIDADE. Escritas Grupos A e B. Recuperação de atrasos. Telef. 572132.

### Médicos

JORGE PACHECO — Médico dentista. Consultório: Av. 8, n.º 784-1.º. Telef. 722718 — ESPINHO.

DR. JOAQUIM FERREIRA MENDES — Médico especialista em ouvidos, garganta e nariz. Clínica geral. Rua 9, n.º 295-2.º Esq.º — Telef. 721710.

DR. A. MOREIRADA COSTA — Clínica Geral — R. 19, n.º 364-1.º Esq.º — Segunda e sexta-feira — Telef. 721218 — Rua 16, n.º 789 — Terça-feira — Telef. 722695.

### Serviços

CALISTA DIPLOMADA. Maria Lucinda Pais Oliveira. Especializada em todo o tratamento de pés, manicura e depilação. Rua 25, n.º 236, Ângulo da Rua 12. Telef. 720512.

### Vendas

HABITAÇÕES DE LUXO — PRONTAS A HABITAR — T3 com banhos, garagem e arrumos. Pavimentos forrados a cortice. Esq. das ruas 33-34, n.º 1010, junto ao Ciclo Preparatório. Telef. 721293/722010.

GARAGEM NA RUA 4 (esquina da Rua 35) — Para 4 e 5 carros ou para armazém com 80 m2. Fração B, independente, na cave, com luz directa. Entrada pela Rua 4. Falar: M. Salgueiro — Telef. 722036 ou 723726.

TERRENO C/ 1.000 M². No centro da Rua 33. Trata Telef. 722207. Todos os dias úteis a partir das 20 horas.

TERRENO DE PINHAL c/ 3.000 M². TERRENO c/ 1.000 M². Ao fundo da Rua 19. Telef. 7622771.

## Segurança nas escolas preocupa os pais

A segurança nas escolas (ver página 5 desta edição) preocupa as associações de pais. No 9.º Congresso Nacional de Aveiro das associações, foi solicitado às estruturas do Ministério da Educação a contratação de mais porteiros e guardas para as escolas, mas o secretário de Estado do Ensino Básico e Secundário, ali presente, disse não ser possível

tal, sem o desbloqueamento das admissões na função pública, o que se prevê possa acontecer no próximo ano.

Os pais e/ou encarregados de educação defenderam, também, reestruturação dos ensinios básico e secundário, incluindo neste a formação técnica e profissional (ver página 4 desta edição).

Outra das preocupações das Associações de Pais presentes em Aveiro refere-se à próxima introdução à educação sexual no ensino português. Não se pode aceitar — lê-se nas conclusões do Encontro — «que se improvise e que os nossos filhos sejam uma vez mais cobaias em matéria tão delicada».

## MUNICÍPIO DE ESPINHO CÂMARA MUNICIPAL

### AVISO

ARTUR PEREIRA BARTOLO, PRESIDENTE DA CÂMARA MUNICIPAL DE ESPINHO.

Para os devidos efeitos se anuncia que esta Câmara Municipal em reunião ordinária de 18 de Maio do corrente ano, deliberou admitir para as novas instalações da Piscina Solário Atlântico, mediante a celebração de um contrato a prazo, pelo período de três meses, renovável por igual período, o seguinte pessoal:

1 Escriturário-Dactilógrafo de 2.ª classe — letra S; 2 Bilheteiros de 2.ª classe — letra T; 20 Serventes — letra T; 4 Guardas de 2.ª classe — letra

T; 4 Auxiliares Técnicos de 2.ª classe (Terapeuta) — letra S; 1 Fiel de rouparia — letra Q; 1 Mecânico de 3.ª classe — letra Q; 1 Ajudante de Mecânica — letra S; 2 — Porteiros de 2.ª classe — letra T.

Os candidatos deverão solicitar a sua inscrição até ao dia 31 do corrente mês de Maio, apresentando para o efeito, na Secção de Pessoal da Câmara Municipal de Espinho, requerimento, em papel selado, dirigido ao Presidente da Câmara do qual conste a sua identificação completa (Nome, estado civil,

filiação, profissão, data de nascimento, naturalidade, residência, n.º do cartão de contribuinte, n.º e data do Bilhete de Identidade e serviço de Identificação que o emitiu).

Os candidatos deverão, ainda, fazer prova de:

- Possuírem habilitações literárias necessárias;
- Não sofrer de tuberculose contagiosa ou evolutiva, apresentando para o efeito certificado Antituberculose;
- Situação militar.

Espinho, 22 de Maio de 1984

O Presidente da Câmara,  
Artur Pereira Bartolo

## ASSOCIAÇÃO CULTURAL E RECREATIVA TUNA MUSICAL DE ANTA CONVOCATÓRIA

PADRE MANUEL AGOSTINHO PEREIRA DE MOURA, Presidente da Mesa da Assembleia Geral da ASSOCIAÇÃO CULTURAL E RECREATIVA TUNA MUSICAL DE ANTA usando da faculdade que lhe confere o número 1 do Artigo 20.º dos Estatutos desta colectividade e cumprindo o consignado nos Artigos 25.º e 34.º dos mesmos Estatutos, CONVOCA os associados para uma Assembleia Geral Extraordinária a realizar no próximo dia 2 de Junho de 1984, pelas 21.30 horas, na sede social da colectividade, sita na Rua de S. Martinho da Fre-

guesia de Anta, com a seguinte ordem de trabalho:

- 1.º — Apreciação, discussão e possível aprovação da proposta da Direcção para o início da segunda fase das obras.
- 2.º — Discussão de outros assuntos de interesse para a colectividade.

N. B. — Conforme determina o Artigo 26.º dos referidos Estatutos, se à hora marcada não estiver presente a maioria dos sócios, a Assembleia funcionará meia

hora depois, com qualquer número de presenças. Para conhecimento de todos se passou a presente convocatória e outras de igual teor, que vão ser afixadas nos locais do costume, e publicado o seu teor no jornal «Defesa de Espinho».

Anta, 15 de Maio de 1984  
O Presidente da Assembleia Geral  
Padre Manuel Agostinho  
Pereira de Moura

### ALEXANDRE HERCULANO ROCHA

1.º ANIVERSÁRIO DO SEU FALECIMENTO 28/5/84

Seu filho e nora vêm expressar a mais sentida saudade do seu ente querido pela passagem do seu falecimento.

Com eterna saudade seus filho e nora. Cidália Rocha e Alberto Rocha.



### MARIA ALVES DIAS

Agradecimento e Missa do 7.º Dia

Sua família vem, por este ÚNICO MEIO, agradecer muito reconhecidamente a todas as pessoas que participaram no funeral da saudosa extinta. Comunica que a missa do 7.º dia será rezada sábado, dia 26, pelas 8 horas na Igreja de Silvalde. Antecipadamente agradece às pessoas que possam comparecer.



### ADRIANO PEREIRA LOPES

Agradecimento e missa do 7.º dia

Sua esposa, filhos, genros, netos e restantes familiares vêm, por este único meio, agradecer a todas as pessoas que se dignaram assistir ao funeral do saudoso extinto, ou que de qualquer modo manifestaram o seu pesar. Participam que a missa do 7.º dia será celebrada Quinta-feira dia 24, pelas 19 horas na Igreja Matriz de Espinho, ficando desde já muito gratos a quem comparecer neste piedoso acto.



Espinho, 21 de Maio de 1984

A Família

Venham os imprescindíveis apoios financeiros e, pela primeira vez na história de Espinho, se concretizará um projecto que não é mais do que um dar as mãos de todas as colectividades e instituições do concelho, sob a bandeira do saudoso arq.º Jerónimo Reis —

justamente cognominado «pai das colectividades». Vontade de dar corpo ao ambicioso projecto não parece faltar àqueles que, regra geral num voluntariado de louvar, se entregam às causas da cultura, do desporto e do são lazer.

## DIA DAS COLECTIVIDADES

# Preparativos na recta final

Em termos de organização do Dia das Colectividades (5 de Julho — data de nascimento do falecido arquitecto Jerónimo Reis), entrou-se na «hora da verdade»: no plenário de colectividades da passada sexta-feira, 18, à noite, grupos restritos foram encarregues de dar corpo às diversas manifestações da iniciativa, que se prolongam entre finais de Junho e 8 de Julho.

Com ligeiras alterações e acrescentos, mantém-se o programa comemorativo em devido tempo esboçado pelo Secretariado das Colectividades e Instituições Locais, composto pelo dr. Valdemar Martins, da direcção dos Bombeiros Voluntários de Espinho, eng. Jorge Monteiro, presidente da Académica de Espinho, Américo Padrão, presidente do Sporting de Espinho, Armando Gomes, da direcção do Aeroclube da Costa Verde, e Jaime Gabriel de Jesus, nosso colega de

redacção, em representação da Imprensa local.

Assim, em data que pode variar entre 29 de Junho e 1 de Julho, haverá um espectáculo conjunto Nascente/Orfeão/Academia de Música. Por essa ocasião, abrirá uma exposição de pintura e artesanato, onde se estará patente até ao encerramento das comemorações.

Em 1 de Julho, far-se-á a 3.ª prova de aeromodelismo arq.º Jerónimo Reis.

No próprio Dia das Colectividades (5 de Julho), haverá uma missa solene e uma emissão da Rádio Espinho, de colaboração com a Imprensa local, onde se falará da ímpar figura que foi Jerónimo Reis. Nesse dia, iniciar-se-á, prolongando-se por um período de 54 horas consecutivas, o III Conteste Mundial de Espinho.

A 6, à noite, na Piscina, actuarão

bandas e poderá fazer-se um festival de actividades subaquáticas.

Em 7, a Academia organizará uma tarde desportiva; à noite, haverá um festival folclórico concelhio.

Finalmente, a 8, pelas 15 horas, junto à Câmara, decorrerá uma sessão solene. Simultaneamente será feita uma solta de pombos e proceder-se-á à inauguração de viaturas dos Bombeiros. Depois, um monumental desfile, incluindo representações das colectividades e instituições, rumará para o Campo da Avenida, onde se procederá à inauguração da nova bancada daquele recinto de jogos. Aí se farão, também, diversas manifestações desportivas: um jogo de hóquei em campo para veteranos é uma dessas manifestações.

Para além disto, pensa-se na edição de dada quantidade de medalhas comemorativas deste 1.º Dia das Colectividades (medalhas essas que

serão numeradas) e na publicação de uma brochura sobre a figura de Jerónimo Reis.

Do trabalho dos diversos grupos restritos sairão acertos finais que serão conhecidos, em reunião a realizar em 1 de Junho. A 15, o plenário das colectividades será chamado a dar últimas achegas a este vasto programa.

Entretanto, o Secretariado está a diligenciar junto da Câmara e da Solverde a obtenção de subsídios para custear as despesas, que serão muitas apesar de praticamente toda a gente prestar uma colaboração graciosa. Conta-se com a melhor colaboração daquelas entidades, sem a qual esta iniciativa — cujo valor será desnecessário realçar — cairá, inevitavelmente, por terra.

Além do Secretariado, o grupo restrito que dá corpo ao programa festivo

inclui os seguintes elementos: António Santos, da Cooperativa Nascente, e José Sampaio, do Orfeão de Espinho (espectáculo Orfeão/Nascente/Academia); eng. Lizardo Chambel, da Misericórdia (missa solene); Avelino Mendes, do grupo CB «Alfa-Star» (emissão da Rádio Espinho); Joaquim Natário, do «Alfa-Star» (III Conteste Mundial de Espinho); Manuel Sansebas (festival folclórico); Américo de Freitas, presidente do Académico de Espinho e da Federação de Futebol Popular (monumental desfile e programa no Campo da Avenida); Coordenação Concelhia dos Cursos de Adultos e/ou Comissão Promotora do Museu de Espinho (exposição de artesanato e pintura); Carlos Morais, possivelmente para elaboração de uma brochura biográfica do «pai das colectividades»; representante do Grupo Columbófico de Espinho (solta de pombos).

## Livros

**EPISTEMOLOGIA E FILOSOFIA POLÍTICA** — De Lucien Goldmann, de «Editorial Presença». Em suma, Goldmann ficará na História como o inventor ou o descobridor de uma forma nova de pensamento simbólico...

**CAPITALISMO E MODERNA TEORIA SOCIAL** — De Anthony Giddens da «Editorial Presença». «Os sociólogos dos nossos dias são, geralmente, de opinião de que se torna necessário rever de forma radical a teoria social contemporânea, e esta obra insere-se nessa corrente de pensamento.»

**INICIAÇÃO AO CÓDIGO DE MÁQUINA** — De João Paulo Fragoso, de «Tempos Livres». «Penso que ninguém programa em código de máquina. Imagine meter na cabeça o significado de 256 números que, acrescidos de certas combinações de 2, 3, e até 4 desses códigos, a mais de 600 instruções que designam operações específicas simples!»

## Fim-de-semana TV

### «Cai a noite sobre a cidade»

No sábado, na RTP/1, pelas 00.10 horas, em «Última sessão», será transmitido o filme «Cai a noite sobre a cidade». Com um elenco famoso — Alain Delon, Richard Crenna, Catherine Deneuve, entre outros —, o filme conta-nos a história de Ed Coleman, um jovem inspector da polícia. Simon, seu amigo, tem um clube nocturno de legalidade duvidosa, onde frequentemente a lei é violada das mais diversas maneiras. O bar é utilizado como fachada por um bando de traficantes de droga. Simultaneamente, uma rapariga partilha o amor dos dois amigos, que entram numa luta sem tréguas, onde o menor erro se paga com a morte...

**RTP/1 — SEXTA-FEIRA, 25** — Das 13.35 às 17.30, Ciclo preparatório TV; 18.00, Notícias; 18.10, Grão a Grão; 18.30, Tele-regiões; 19.00, É incrível; 20.00, Telejornal; 20.30, Tempo de antena; 20.40, «O bem amado»; 21.15, Fim-de-semana; 22.45 Mulheres em West Point; 23.45, Últimas notícias.

**SÁBADO, 26 — 11.00** — Grão a grão; 13.00, Notícias; 13.05, Grão a grão; 15.00, O mundo à mesa; 15.15, Pontos de vista; 16.15, Aventura é aventura «O rebelde da Irlanda»; 18.00, Gala da UNICEF; 19.00, Buck Rogers no século XXV; 20.00, Telejornal; 20.30, Palavras ditas; 21.00, A jóia da coroa; 22.00, Concurso «Miss Portugal»; 00.00, Últimas notícias; 00.10, última sessão «Cai a noite sobre a cidade».

**DOMINGO, 27 — 9.30**, Eucaristia dominical; 10.30, Setenta vezes sete; 11.00, Grão a Grão; 13.00, Notícias; 13.05, Grão a Grão; 14.30, TV Rural; 15.00, Fama; 16.00, A festa continua; 19.00, Os três Dukes; 20.00, Telejornal; 20.30, No mundo dos Fraggles; 21.00, A vida de Verdi; 22.00, Domingo desportivo; 23.00, Tudo em família; 23.30, Últimas notícias.

**RTP/2 — SEXTA-FEIRA, 25 — 19.00**, Notícias; 19.40, Presença da Madeira; 20.15, No ventre da música; 20.35, Documentário; 21.15, Jornal da noite; 21.45, «Guerra dos sexos»; 22.15, Contos do imprevisito; 22.45, Jazz em Antibes.

**SÁBADO, 26 — 19.00**, Troféu; 21.00, Ópera «A dama de espadas».

**DOMINGO, 27 — 19.00**, Troféu; 20.00, O príncipe regente; 21.00, Cinceclub «Desafio à morte».

# ANDARES EM ESPINHO

**FINANCIAMENTO GARANTIDO**  
PRONTOS A HABITAR

**NA PRACETA DO LICEU**  
ÚLTIMOS ANDARES PARA VENDA

**ESQUINA DAS RUAS 16 E 35**  
HABITAÇÕES COM GARAGEM  
ARRUMOS NA CAVE  
ESTABELECIMENTOS

★  
**VISITAS NO LOCAL, DAS 14 às 18h00**  
**SÁBADOS E DOMINGOS**  
Telefone 723530 ESPINHO

R. CAPITAO POMBEIRO, 161  
Tel. 49 44 03-49 44 97-PORTO

	1	2	3	4	5	6	7	8	9	10	11
1											
2											
3											
4											
5											
6											
7											
8											
9											
10											
11											

Palavras cruzadas

**HORIZONTAIS:** 1 — Não se pagam com tristezas. Fez parte da AD. 2 — O árbitro utiliza-o. Ressoou. 3 — A do escudo nunca se verifica. 4 — Meia página. Fabulista grego. 5 — Preposição. Tragédia de Racine. Água que embebeda. 6 — Ilha inglesa. Tem um complexo. 7 — As escocesas têm um fole. Nelas. 8 — São conjuntos de estrelas. 9 — Nota musical. Guisado de carne. Lago de Itália. 10 — Concelho de Aveiro. Queimavam-se. 11 — Declamam em coro.

**VERTICAIS:** 1 — Venceu Golias. Fracções da laranja. 2 — Bairro carioca. Quarto. 3 — Entre a aldeia e a cidade. Rio de França. Agora mesmo (inv.). 4 — Leitor sem ler. É a última viagem. 5 — Os anestesiados não as sentem. Parte do chapéu. 6 — No centro da pista. Chupar. 7 — Febres palustres. Utensílio usado na criação de coelhos. 8 — Gado a que o bode pertence. Dia sem fim. 9 — É oco. Fossas do corpo humano. 10 — Transmite bens. Quanto mais grave é o delito mais a pena é. 11 — Podem ser frios. Caruma.

### SOLUÇÕES

**HORIZONTAIS:** 1 — Dividas. CDS. 2 — Apto. Econ. 3 — Valoriza-ção. 4 — Ina. Esopo. 5 — De. Ester. P. 6 — Man. Sines. 7 — Gailas. Nas. 8 — Nebulosas. 9 — Mi. Ragu. Ada. 10 — Ovar. Ardiam. 11 — Jograis.

**VERTICAIS:** 1 — David. Gomes. 2 — Ipanema. IV. 3 — Vila. Aln. A. 4 — Capno. Di. 9 — Coco. Nasais. 10 — Doa. Pesada. 11 — Suores. Sama.

## DEFESA DE ESPINHO

Fundado em 27 de Março de 1932 por Benjamim da Costa Dias  
Propriedade da EMPES — Empresa de Publicidade de Espinho, Lda.  
Redacção e Administração na Rua 26 n.º 601-2.º Esq. — Apartado 39 — 4501 ESPINHO Codex — Telefone 721525  
Maquetagem da EMPES — Publicidade  
Fotocomposição e impressão nas Oficinas Gráficas de «O Comércio do Porto», Avenida dos Aliados, 107 — 4008 PORTO Codex  
Tiragem média de 3.500 exemplares  
Depósito Legal n.º 1604/83  
Porque podem não reflectir a linha editorial do «Defesa de Espinho», os textos assinados são da exclusiva responsabilidade dos seus autores

Semanário ☆ Sai à quinta-feira  
PORTE PAGO